Translated from "?" to Uzbek - www.onlinedoctranslator.com

tradesmint.com

Savdo qayerdaoddiygina

KONTEKST

Kirish

- Men haqimda
- Forex uchun mening yo'lim

Dars1

- Bozor tuzilishi
- BOS CHoCHga qarshi

Dars2

- Buyurtma bloklari

Dars3

- bozor samarasizligi/nomutanosibligi

Dars4

- Likvidlik

Dars5

- talab va taklif bilan tanishtirish

Dars

- To'g'ri l

Dars7

- Narxlar aylanishi

Dars8

- Psixologiya

tradesmint.com

Kirish

Я подумал, что было бы неплохо начать эту книгу с краткого введения и рассказа о моем путешествии на финансовые рынки.

Мое настоящее имя Заин Моклес. Я торгую чуть более трех лет, и сейчас мне 18 лет, когда я пишу эту книгу. Я из небольшой семьи с двумя старшими братьями, любящей иракской матерью и замечательным сирийцем. Но, в любом случае, давайте поговорим о том, как и когда я впервые попал в трейдинг.

Впервые я открыл для себя финансовые рынки, когда мне было 15 лет. В то время я понятия не имел, что это такое, но мой старый друг постоянно рассказывал мне об этом на уроках математики. Чем больше он говорил об этом день за днем, тем больше я начинал понимать суть всего происходящего. Поэтому я спросил его, может ли он рассказать мне об основах и помочь мне начать, и он согласился. Позже той же ночью мы присоединились к телефонной конференции и начали наш первый урок... На мгновение я подумал, что он говорит на другом языке; Я никогда не был так озадачен за всю свою жизнь, ха-ха, но я думаю, что это были все мы, когда столкнулись с трейдингом. Дни за днями ночных телефонных звонков я наконец научился анализировать несколько инструментов.

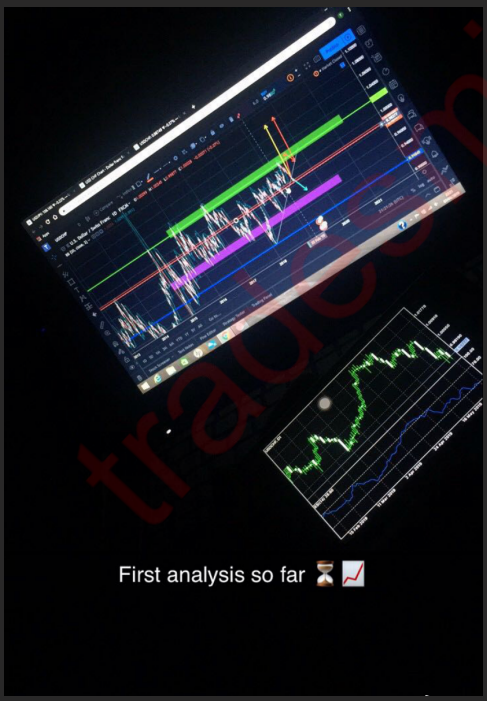

Как видите, здесь происходит много всего... Мои графики выглядели как радуга, повсюду были индикаторы, повсюду линии, все было в беспорядке, если вы спросите меня. Но я могу сказать одно: я никогда не чувствовал себя таким крутым, ха-ха, поэтому я загрузил его в социальные сети и сразу же начал выдавать себя за трейдера, что, оглядываясь назад, привело меня в полное смущение, LOL.

После нескольких месяцев глубокого копания и изучения нескольких вещей, я решил поставить некоторые

И, хотите верьте, хотите нет, этот аккаунт просуществовал не более 24 часов... Я помню, как пропустил день в школе, потому что меня тошнило от того, что я только что стал свидетелем того, что я сделал... лол

tradeschool.com

Урок 1 - Структура рынка

Ладно, пора мне перестать утомлять вас своей жизнью и перейти к делу. В этой книге я разберу каждую концепцию, которую использую для правильной торговли спросом и предложением. стараясь сделать его максимально простым и подробным.

В этом первом уроке я расскажу о том, что, по моему мнению, является наиболее важной концепцией для понимания.

и это структура рынка.

Структура, возможно, является наиболее важным аспектом в торговле и анализе графиков благодаря хорошему пониманию структуры рынка, которая сама по себе может поднять вашу торговлю до невероятного уровня, поэтому в этом уроке я рассмотрю различные типы рыночных тенденций и структурные разрывы.

есть 3 основных движения, которые рыночные тенденции в восходящем тренде, нисходящем тренде и рыночном диапазоне, и каждое из них скомпрометировано 4 точками колебания, более высоким максимумом (HH), более высоким минимумом (HL), Нижний максимум (LH) и нижний минимум (LL)

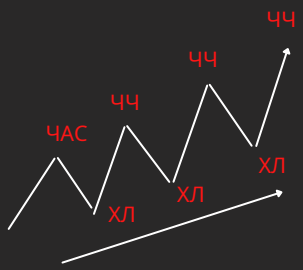

Вот пример восходящего тренда

Восходящий тренд — это когда цена показывает серию более высоких максимумов и более высоких минимумов.

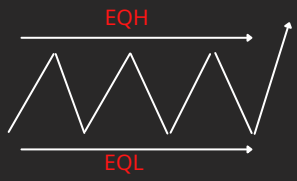

Вот пример ранжирующего рынка

Диапазонный рынок — это когда цена движется без направления и просто консолидируется между уровнями поддержки и сопротивления.

печать равных максимумов и равных минимумов

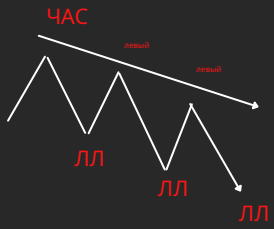

Вот пример нисходящего тренда

Нисходящий тренд — это когда цена формирует серию более низких максимумов и более низких минимумов.

если вы не знакомы с тем, как определить точки свинга, вот краткий пример

Теперь позвольте мне остановиться на рисунках и показать вам пример на графиках.

ПОВЫШАЮЩИЙСЯ ТРЕНД:

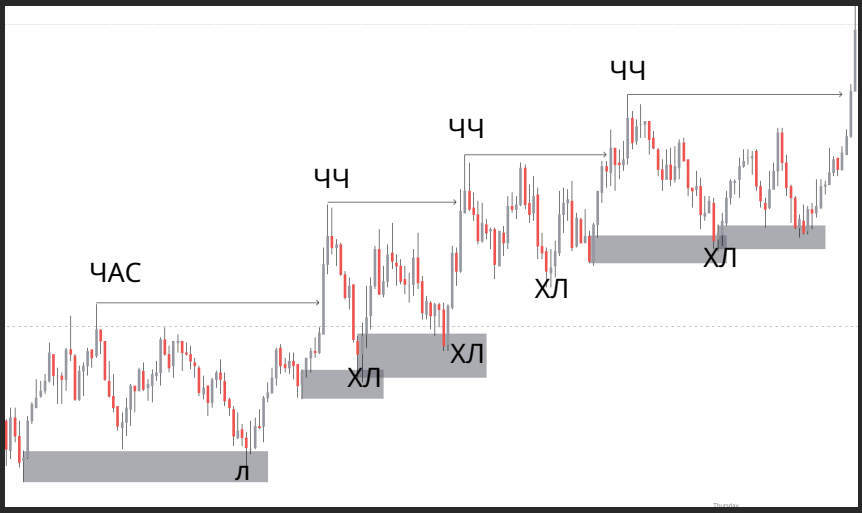

ПОНИЖАЮЩИЙСЯ ТРЕНД:

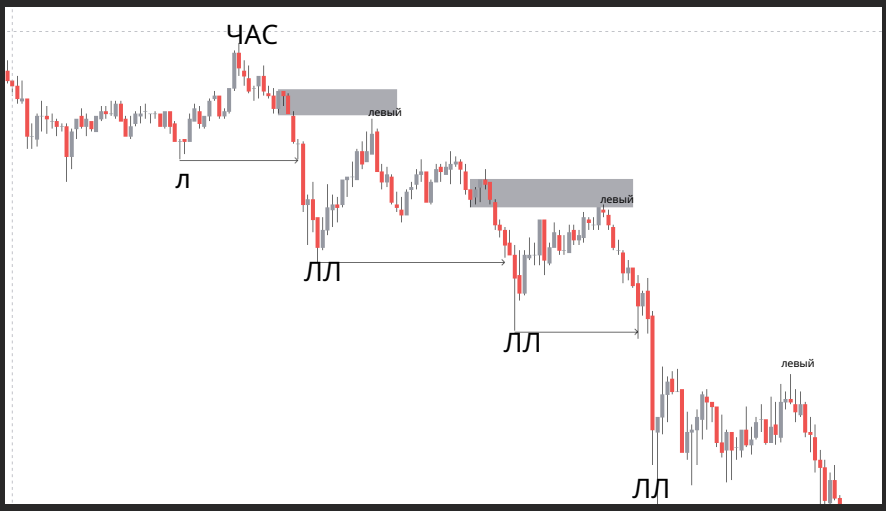

ДИАПАЗОН:

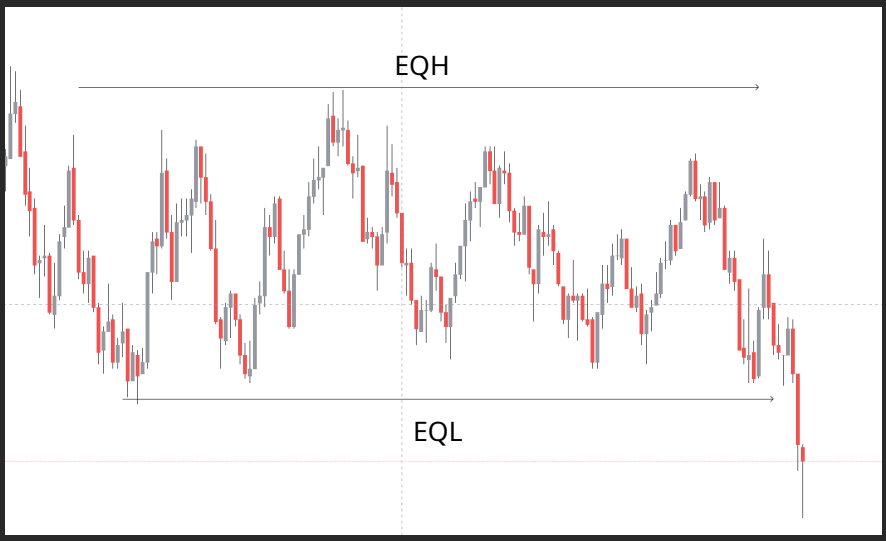

Разрыв структуры

Я надеюсь, что понимание 3 основных рыночных движений было довольно простым, если честно, это не так уж и много, если вы можете определить свои точки колебания, и вам хорошо идти. Теперь это была только половина понимания структуры, и я собираюсь научить вас, ребята, как идентифицировать:
Нарушения структуры, их важность и то, как необходимо идентифицировать эти нарушения структуры, чтобы иметь возможность находить торговые возможности, потому что, понимая принципы движения рынка, вы можете точно определить, где покупатели и продавцы набирают силу или слабость.

Shunday qilib, siz farqlashingiz kerak bo'lgan 2 turdagi tanaffuslar mavjud
davomli tanaffus va teskari tanaffus, biz buni xarakter o'zgarishi deb ataymiz
(ЧоЧ)

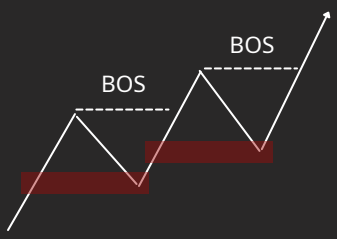

Bu misolda biz HH va HL seriyalarining chop etilayotganini ko'rishimiz mumkin, bu bizga aytadi
biz yuksalish tendentsiyasidamiz
hozir e'tibor bersangiz, har safar yuqori buzilgan narx HHni bosib chiqarsa, keyin chop etishni orqaga tortadi
keyin HL tanaffusni eng yuqori darajada davom ettiradi, shuning uchun biz har safar bu nuqtalarni BOS buzganida belgilaymiz, bu bizga narx hali ham davom etayotganini bildiradi uning ko'tarilishi va xaridorlar hali ham hokimiyatda

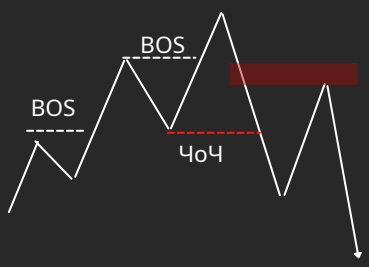

Endi bu misol bilan qanday farq bor
Bu yerga ?
Ko'rib turganingizdek, narx o'sish tendentsiyasida edi, keyin past ushlab turolmadi va narx keyin LL bosib chiqarildi.
Bu bizning sotuvchilar kirib kelayotganining birinchi belgisidir
narx oxirgi pastdan oshib ketganda quvvat, bu trendda siljish bo'lishi mumkinligidan dalolat beradi, shuning uchun siz ushbu tanaffusni CHoCH sifatida aniqlaysiz. CHoCH ni kutganingizdan va narx LL ni bosib chiqarganingizdan so'ng, siz narxning orqaga qaytishini kutishingiz mumkin va endi LH ni hosil qiladi va keyin shakllantiriladi.
teng LL

Keling, bolalarga ushbu ikkita misolni jadvallarda ko'rsataman.

DAVOMI:

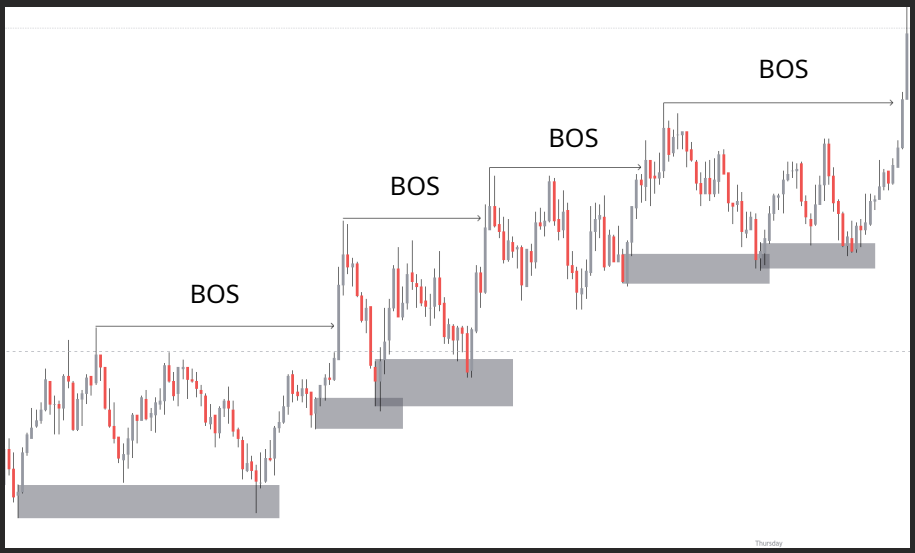

Xarakterni O'zgartirish:

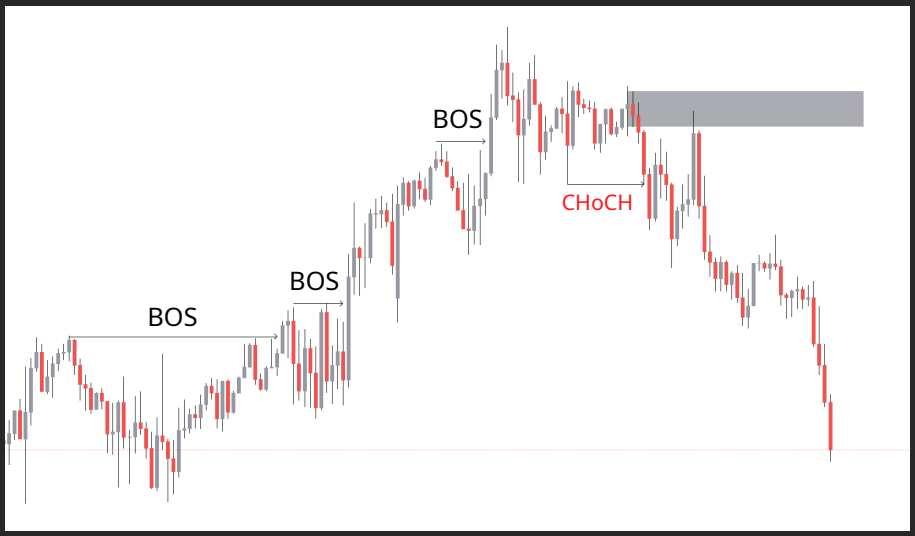

2-dars - Buyurtma bloki

Endi biz aniq kirish nuqtalarimizni topish uchun foydalanadigan muhim tushunchalardan birini ko'rib chiqamiz: buyurtma bloklari.

Xo'sh, buyurtma bloki nima? Buyurtma bloki - bu bozorda katta buyurtma berilayotgan grafikdagi ko'rinadigan joy. Buyurtma berilganini, keyin esa o'sha hududdan tez ko'chib o'tishni, muvozanatni ortda qoldirib, tuzilmalarning buzilishini sezasiz.

Ushbu impulsiv harakat oldidagi sham, biz "buyurtma bloki" deb ataydigan narsadir, lekin shuni yodda tutingki, buyurtma bloklari bozorlardagi talab va taklifning sohalaridir va biz bu haqda keyinroq kitobda to'xtalamiz.

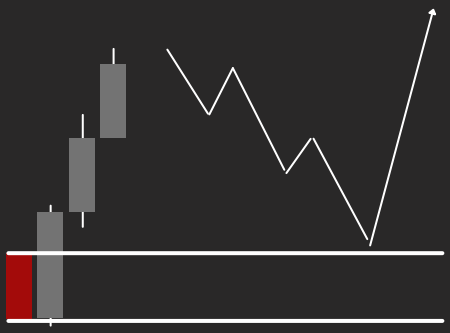

Buqa buyurtma bloki (talab)

Ushbu darslik misolini ko'rib chiqsak, qizil blok impulsiv harakatdan oldin so'nggi pasaygan sham bo'lganini ko'rishimiz mumkin, sham odatda juda kam tayoqlar bilan asosan tanadan iborat bo'lar edi, buni biz buqa buyurtma bloki deb ataymiz. Bizning OBni belgilash uchun biz shamning yuqori qismidan pastgacha zonani chizamiz, lekin siz tayoqlarni ham qo'shishingiz mumkin.

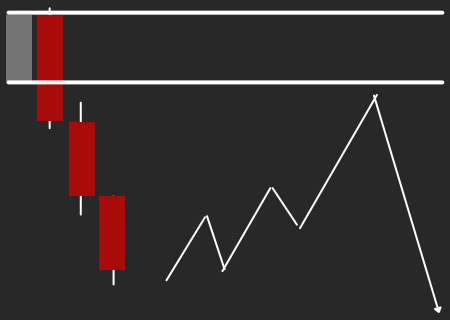

Bearish Orderblock (Ta'minot)

Ushbu darslik misolini ko'rib chiqsak, kulrang blok impulsiv harakatdan oldin so'nggi Bullish sham bo'lganini ko'rishimiz mumkin, sham odatda juda kam tayoqli tanadan iborat bo'lar edi, buni biz Bearish buyurtma bloki deb ataymiz. Bizning OBni belgilash uchun biz shamning yuqori qismidan pastgacha zonani chizamiz, lekin siz tayoqlarni ham qo'shishingiz mumkin.

Bearish Orderblock (Ta'minot)

Buqa buyurtma bloki (talab)

3-dars - Bozor samarasizligi / Muvozanatsizlik

Endi biz keyingi mavzuga, ya'ni bozor samarasizligiga o'tamiz.

Tushunmovchiliklarga yo'l qo'ymaslik uchun, bu nima ekanligini tushuntirishdan oldin, men sizga tanish bo'lgan ko'plab atamalarni ta'kidlamoqchiman: Adolatli qiymat bo'shliqlari (FVG)

Adolatli qiymat bo'shliqlari (FVG) va nomutanosibliklar. Bu atamalarning barchasi bir xil g'oyaga ishora qiladi, garchi treyderlar uni tasvirlash uchun turli so'zlardan foydalanadilar. Sodda qilib aytganda, bozor samarasizligi, tayoqlar bir-biridan masofa yoki bo'shliq bilan ajratilganda va ular bir-biriga mos kelmasa paydo bo'ladi. Samarali bozor esa, o'z navbatida, tayoqchalar o'rtasida bo'shliqqa ega bo'lmagan va haqiqatda uchrashadigan bozordir. Bu sizni qayiqdan biroz tushirishi mumkinligini tushunaman, lekin xavotir olmang, nima haqida gapirayotganimni ko'rishingiz uchun men sizga darslik va jadval misollarini ko'rsataman.

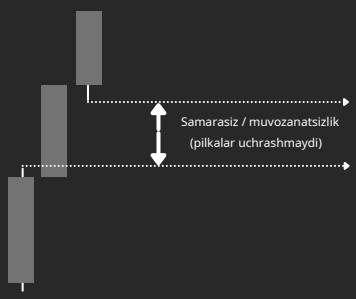

bu erda ushbu misolni ko'rib chiqsangiz, 1-shamda va 3-chi sham ustidagi tayoqchalar o'rtasida qanday bo'shliq borligiga e'tibor bering, tayoqlar uchrashmaydi, shuning uchun bu nomutanosiblik yoki samarasiz narx harakati sifatida aniqlanadi.

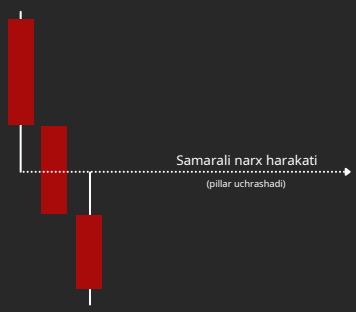

boshqa tomondan, bu misolda 1-sham va 3-chi shamchalar o'rtasida qanday bo'shliq yo'qligiga e'tibor bering, tayoqlar uchrashadi, shuning uchun bu samarali narx harakati sifatida aniqlanadi.

Biroq, samarali va samarasiz narx ta'siriga ega bo'lish nimani anglatadi va nima uchun ikkalasini farqlash kerak?

Endi samaradorlik / samarasizlik bizga bir nechta narsani aytadi. Narxlar oralig'ida samarasizlik mavjud bo'lganda, bu harakat o'sha paytda pompalangan katta buyurtmalar tufayli yuzaga kelganligini anglatadi. Misol uchun, agar narx yuqoriga ko'tarilsa va nomutanosiblikni ortda qoldirgan bo'lsa, demak, ko'plab xaridorlar kuchga kirib, samarasizlikka olib keladi va aksincha.

Biz endi bilamizki, tayoqlar samarali stsenariyda uchrashadi. Lekin bu bizga nimani aytadi? Bu bizga narx xaridorlarga ham, sotuvchilarga ham likvidlikdan foydalanishda adolatli imkoniyat berishini ko'rsatadi, shuning uchun nayranglar yuqori misolda uchrashganda, bu xaridorlarga kirish va ko'tarilishda foyda olish imkoniyatini beradi.
Shunday qilib, samarasiz stsenariy yuzaga kelganda, biz bozorni tugatish uchun adolatli imkoniyat berib, yaratgan bo'shliqni to'ldirish uchun narx oxir-oqibat orqaga qaytishini kutishimiz mumkin.

Shunday qilib, agar biz nomutanosiblik mintaqasini topsak, biz narxning orqada qolgan bo'shliqni to'ldirish uchun o'sha nuqtaga tushishini kutishimiz mumkin va bu bizga savdoni o'zi mo'ljallangan yo'nalishda harakatni davom ettirish imkoniyatini beradi. .

LEKIN shuni yodda tutingki, bu har doim ham topilgan har bir nomutanosiblik to'ldiriladi degani emas. Har holda, jadvalni ko'rib chiqaylik.

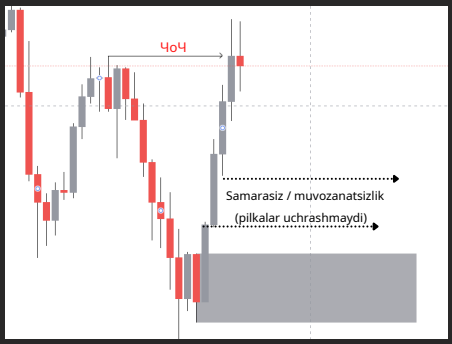

keling, bu yerni ko'rib chiqaylik,

1. Narx pasayish tendentsiyasida edi, keyin esa u avvalgi eng yuqori ko'rsatkichdan yuqori bo'lib, yuqori darajani yaratdi. 2. bu bizga trendda o'zgarish borligini bildiradi, shuning uchun biz tanaffusni CHoCH deb belgilaymiz
3. Narx yuqoriga ko'tarilib, yuqoridan o'tib ketganda, biz bu diapazonda nomutanosibliklarni yaratganini ko'rishimiz mumkin.

Xo'sh, narx endi nima qilishini kutishimiz mumkin? Balanssizlikni to'ldirish uchun orqaga torting yoki davom etingmi? Keling, keyin nima bo'lishini ko'ramiz.

Ko'rib turganingizdek, narx yuqori ko'tarilgandan so'ng orqaga qaytdi va endi u yaratgan nomutanosibliklarni to'ldirdi, shuning uchun xaridorlarga kirish va harakatda kapitalizatsiya qilish uchun adolatli imkoniyat yaratdi.

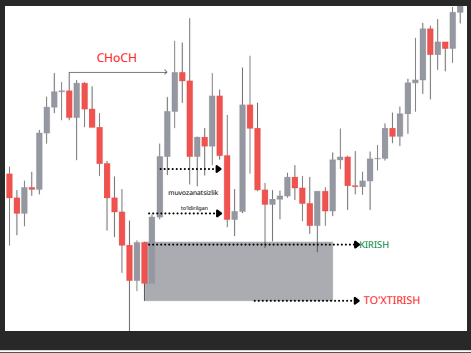

Davom etishdan oldin ko'proq misollar

4-dars - Likvidlik

Va keyin bizda likvidlik bor. likvidlik nima? va ularni qanday aniqlaymiz?

Oddiy ta'rifda likvidlik - bu to'xtash yo'qotishlar va kutilayotgan buyurtmalar mavjud bo'lgan sohadir, aslida biz hammamiz bozorlarda likvidlimiz, ammo bu har bir buyurtma maqsadli bo'lishi va bozorni ko'chiruvchilar tomonidan qabul qilinishi kerak degani emas, chunki ba'zi sohalar shunchaki tugatilmagan. etarli bo'lishi uchun u muassasalari uchun qatnashdi arziydi.

Chakana savdogarlar o'z to'xtashlarini belgilashga moyil bo'lgan mashhur hududlar va kutilayotgan buyurtmalar quyidagi darajalarda:

qo'llab-quvvatlash / qarshilik

er-xotin ustki / ikki qavatli trend chiziqlari

shuning uchun chakana savdogarlar o'z savdolarini amalga oshirishga moyil bo'lgan bu mashhur joylar juda ko'p stop-losslarga ega bo'lib, bozorni ko'chiruvchilar uchun maqsadli likvidlik darajasini yaxshilaydi.

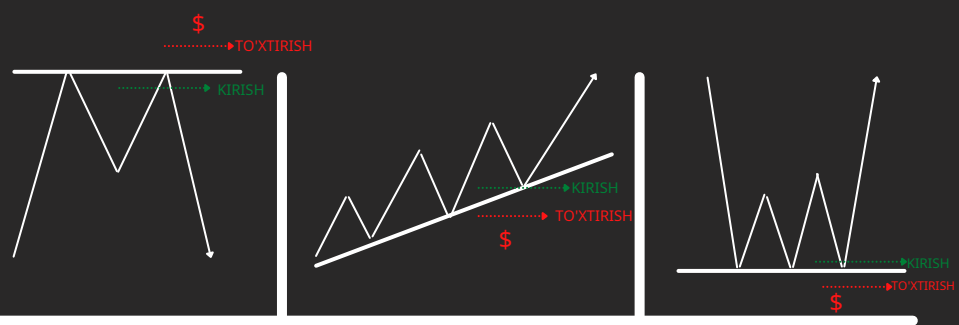

Bu ikki baravar yuqori, chakana savdogarlar yuqori narxni aniqlaydilar va agar narx yana yuqori bo'lsa, sotishga kirishadi va ular bir necha pips yuqorida to'xtasalar.

Bu yuksalish tendentsiyasidir, chakana savdogarlar narxni qayta sinovdan o'tkazishda davom etadigan kanal/trendni aniqlaydilar va agar narx yana trend chizig'ini sinab ko'rsa, sotib olish pozitsiyasini amalga oshiradilar va u erda o'rnatish bir necha pips pastda to'xtaydi.

Bu qo'llab-quvvatlash darajasi, chakana savdogarlar narxni sinovdan o'tkazadigan darajani aniqlaydilar bir necha marta va agar narx o'sha hududni yana sinovdan o'tkazsa va ular o'sha darajani bir necha marta to'xtatib qo'ysa, sotib olish pozitsiyasini bajaradi

Keling, diagrammadagi ba'zi misollarni ko'rib chiqaylik

trend chizig'i likvidligi:

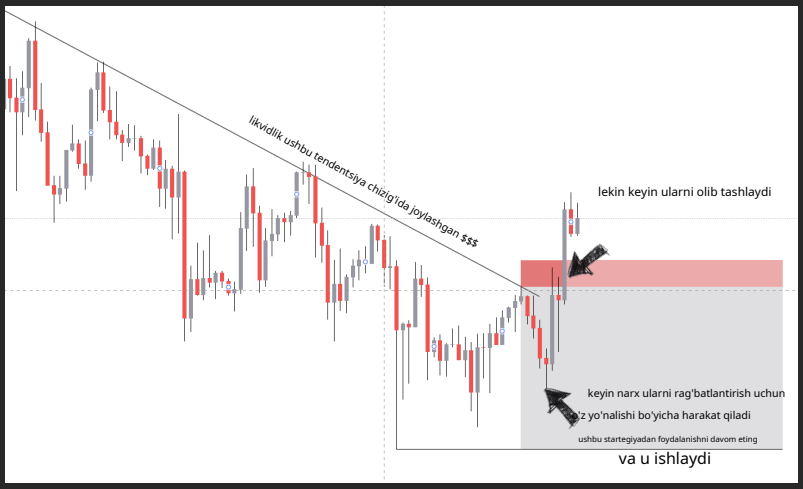

Ikki tomonlama likvidlik:

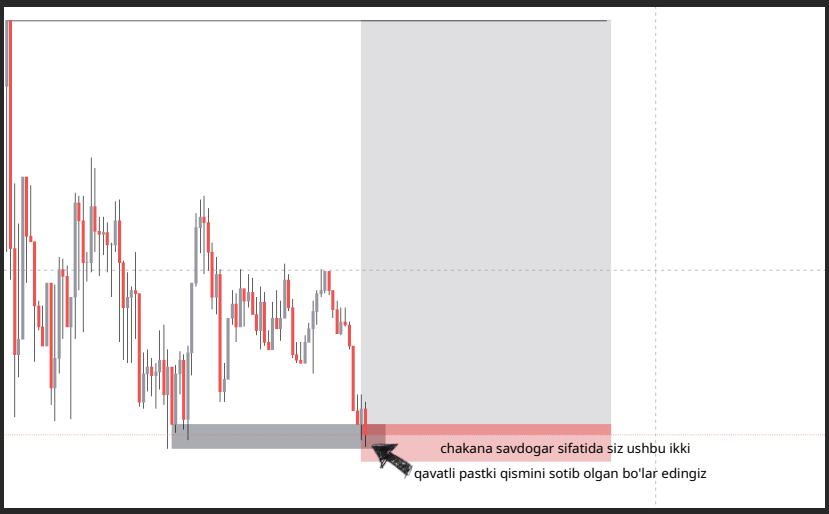

Qarshilik likvidligi:

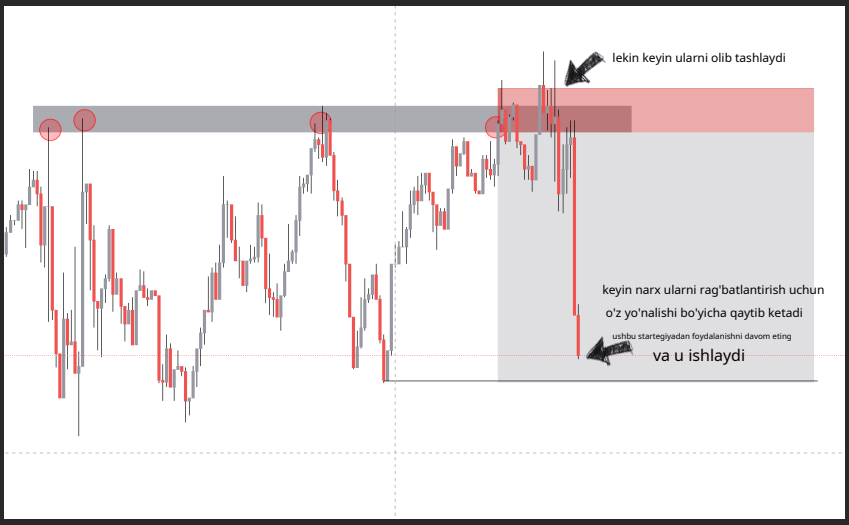

5-dars - talab va taklifga kirish

Xo'sh, talab va taklif o'rtasidagi farq nima? Atama ta'rifi haqida gap ketganda, men uni oddiy saqlashga harakat qilaman:
ta'minot =sotish
talab =sotib olish.
Bu darslik ta'rifi bo'lmasa-da, bu sizga ular nima ekanligini yaxshi tushunish imkonini beradi. Ta'minot ko'paygan hudud - bu sotish bosimi ortgan hudud. Boshqa tomondan, talab ortib borayotgan hudud, sotib olish bosimi ortgan hududni anglatadi. Nima uchun taklif va taklif zonalari yaratilgan?

Talab va taklif zonalari xaridorlar va sotuvchilar o'rtasida nomutanosiblik yuzaga kelganda aniqlanadi.
Ta'minotni tovar mahsuloti sifatida tasavvur qilish buni tasavvur qilishning oddiy usulidir. Misol tariqasida olmani ishlatamiz. Shuningdek, biz talabni xarid qilish bilan shug'ullanadigan odamlar guruhi deb hisoblashimiz mumkin.

Aytaylik, bu olma yetishtiruvchilar uchun ajoyib yil bo'ldi. Ular ko'p miqdorda olma ishlab chiqarishdi. Boshqa tomondan, xaridorlar etarli miqdorda sotib olishga tayyor bo'ladi. Bu shuni ko'rsatadiki, olma taklifi ularga bo'lgan talabdan ko'ra ko'proq. Fermerlar, agar ular o'z zahiralarini sotishni xohlasalar, xaridorlarni ko'proq sotib olishga undashlari kerak edi. Buning eng oddiy usuli - olma narxini pasaytirish. Endi olma sotuvga qo'yilgani sababli, xaridorlar ko'proq sotib olishni o'ylab ko'rishadi, chunki ular sotib olishlari mumkin. Barcha olma sotilmaguncha narx pasayishda davom etadi. Bu muvozanat nuqtasi yoki bozorning olma taklifini qondirish uchun etarli xaridorlar mavjud bo'lgan nuqta bo'ladi.

Olma mavsumi nihoyasiga yetar ekan, dehqonlar inventarlarini tozalaydilar va bozorda kamroq olma zaxirasi mavjud. olma talabi odatdagi darajaga qaytdi, xaridorlar ularni avvalgidek sotib olishdi. Sotish uchun olma kam bo'lgani uchun narx oshadi. U shu darajaga ko'tariladiki, har qanday xaridor kattaroq narxni to'lamoqchi bo'lgan olma sotib olishi mumkin bo'ladi. Bu daraja bozor sharoitidagi muvozanat darajasidir.

Xaridorlarning ishtahasini ochish uchun yetarli miqdorda tovar mavjud bo'lsa, bu tovarning narxi cheklangan doirada qoladi. Bir tomonning hajmi boshqasinikidan oshib ketganda, masalan, agar xaridorlardan ko'proq takliflar bo'lsa, nomutanosiblik yuzaga keladi, bu esa ikki tomon yana muvozanatga kelguncha narxlarning o'zgarishiga olib keladi. Narxlar jadvallarida bu nomutanosiblikni joriy narxlar darajasidan katta siljish sifatida ko'rish mumkin.

Moliyaviy bozorlarda aktiv mahsulot, stavka qiymati esa talab hisoblanadi. Agar narx arzon bo'lsa, bu tayyor xaridorlardan ko'ra ko'proq taklif borligini anglatadi. Agar mahsulot qimmatlashayotgan bo'lsa, bu kamroq taklifga ko'proq talab (xaridorlar) borligini anglatadi.

Talab va taklif kontseptsiyasini tushunib, grafiklarda SD zonalarini aniqlash juda oson bo'ladi. Garchi bu orqaga qarashli kuzatuv bo'lsa-da, bu bizga kelajakda savdolarimizni qaerdan izlash kerakligi haqida yaxshi maslahat beradi.

Talab va taklif Forex savdosi o'tmishda ushbu zonalarni tahlil qilish va topishga asoslanganligini tan olish juda muhim, keyin bu zonalar kelajakda narx qanday harakat qilishini taxmin qilishimizga yordam beradi.

Nima uchun narx o'zgarishini kutishimiz kerak? Keling, olma va xaridorlar mavzusiga qaytaylik. Misol uchun, siz bitta olma sotib olishingiz mumkin, deylik, $1. Bizda sotadigan atigi beshta olma bor, ammo xaridorlar o'nta olma so'rashmoqda. Natijada, beshta olma har biri 1 dollardan sotildi, qolgan beshta buyurtma uchun esa xaridor topilmadi. Ushbu beshta bajarilmagan buyurtmani keyinroq yodda saqlang.
Shubhasiz, qo'shimcha paxtakorlarni jalb qilish va taklifni oshirish uchun olma narxi 1,50 dollargacha ko'tariladi. Keyinchalik, ta'minot xaridorning qimmatbaho olma uchun to'lashga tayyorligidan oshib ketganda, narx yana 1 dollarga tushadi. Endi bitta olma uchun 1 dollardan bajarilmagan beshta buyurtma hali ham u erda kutishmoqda. Ularning so'rovi endi darhol to'ldiriladi, chunki ular 1 dollarlik olma uchun birinchi navbatda turibdi.

Forex bozorida shunga o'xshash narsa sodir bo'ladi. Narx o'zgarganda, biz to'ldirilmagan buyurtmalarning yuqori ehtimolini taxmin qilishimiz mumkin. Bu buyurtmalar kutmoqda va narx birinchi marta $1 talab darajasiga qaytgandan so'ng ular birinchi bo'lib bajariladi.

Endi ko'proq texnik tomonga o'tamiz. Talab va taklif sohasi diagrammada qanday ko'rinadi?

Yana davom etishdan oldin, talab va taklif ikki toifaga bo'linganligini ta'kidlamoqchiman. Qaytish yoki davom etish natijasida hosil bo'lishiga qarab ular ikki toifaga bo'linadi.

Keling, unga kirishdan oldin tanishishingiz kerak bo'lgan 3 ta asosiy so'z haqida gapiraylik:

Rally - xaridorlar sotuvchilardan oshadi

Baza - sotuvchilar va xaridorlar bir-biriga teng

Drop - sotuvchilar xaridorlardan oshadi

Keling, boshlaylik, bular quyidagi turlar:

davom zonasi - davom zonasi ralli keyin baza keyin yana bir ralli (RBR) va pasayish misolida pasayish keyin baza keyin yana bir tomchi (DBD) bo'lganda hosil bo'ladi.

Keyin bizda teskari zona bor - u ralli keyin baza keyin impulsiv pasayish (RBD) bo'lganda hosil bo'ladi va buqa misolida bizda pasayish, keyin baza keyin impulsiv ralli (DBR) .

Agar siz hali ham sarosimaga tushsangiz, tashvishlanmang; darslik va diagramma misollarini ko‘rib chiqamiz.

Davom zonasi

~~Ushbu turdagi z~~onalar narx bir yo'nalishda harakat qilganda, mustahkamlanadi va keyin o'sha yo'nalishda harakatlanishda davom etadi.

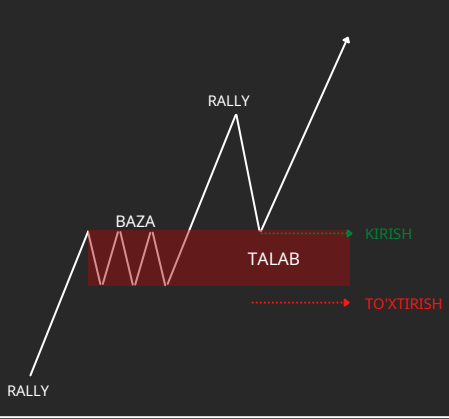

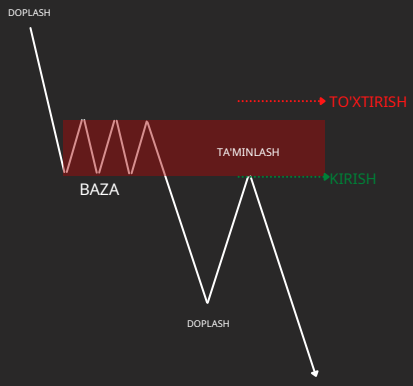

Keling, diagrammadagi ba'zi misollarni ko'rib chiqaylik

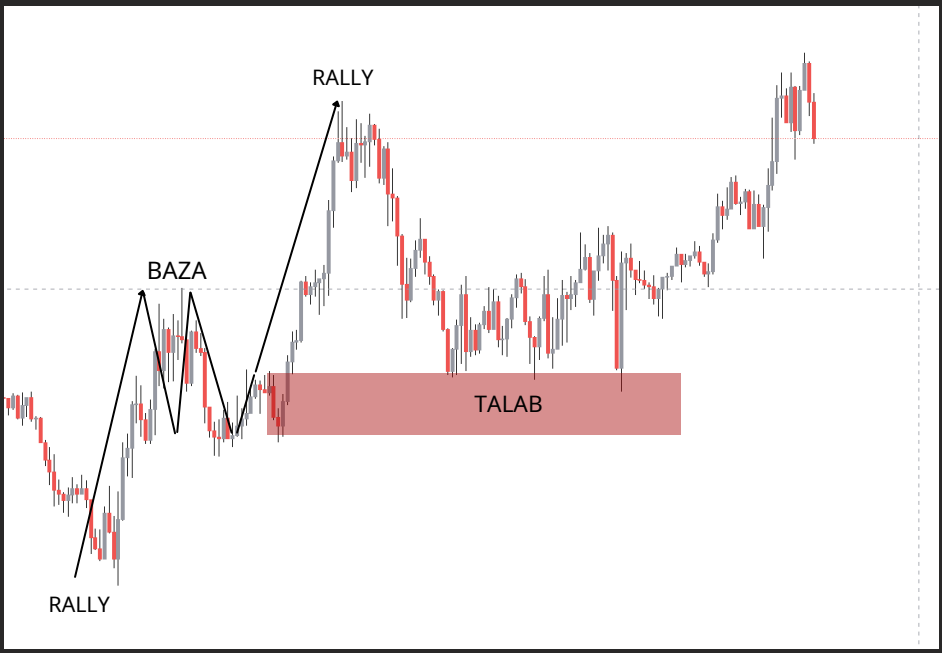

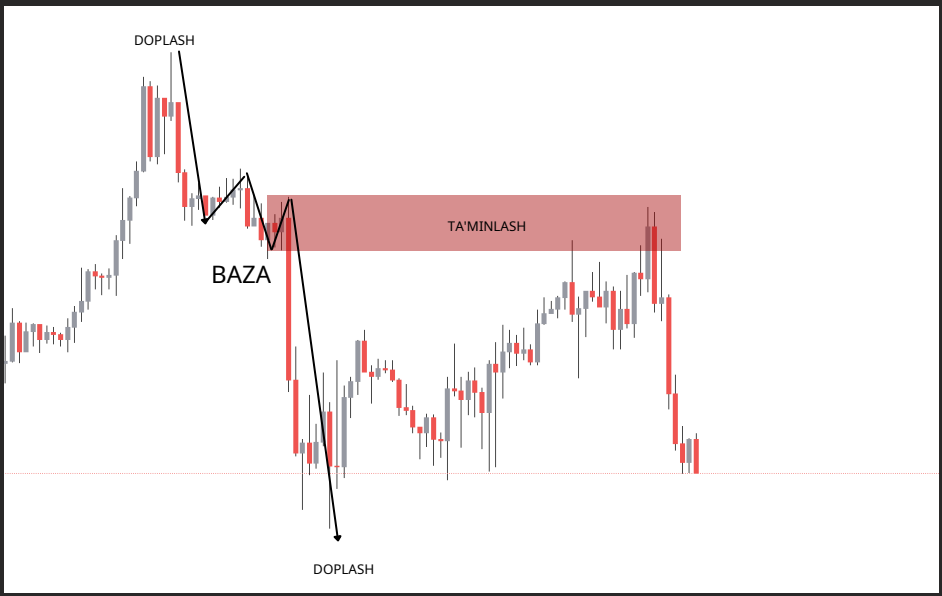

Orqaga aylanish zonasi

Reversal zonalar tradingorderblocks bilan bir xil tushunchadir. narx teskari yo'nalish va yangi belanchak silsilasini qachon shakllanadi.

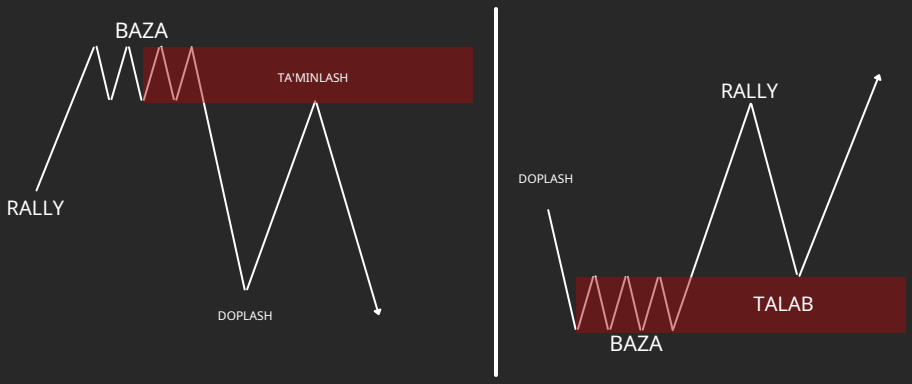

Keling, diagrammadagi misolni ko'rib chiqaylik

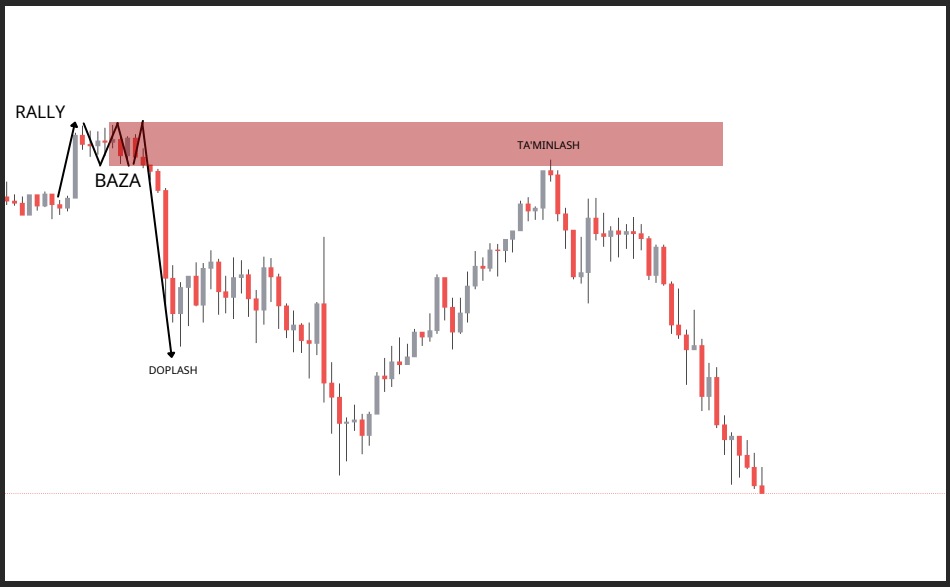

O'z zonamni nimadan ajratib olaman? Men butun bazani belgilay olamanmi?

Endi siz bazangizni aniqlaganingizdan so'ng, biz nimani qidirayotganimiz va biz butun bazani belgilashimiz kerakmi, degan savol tug'ilishi mumkin. Javob yo‘q.

Men tez-tez zonalarimni mos yozuvlar nuqtasi sifatida noaniq sham yordamida chizaman.

Карорсиз шам - бу харидор хам, сотувчи хам тэн кучга эга болган шам бо'либ, натиджада кичик танаси ва асосан тайоклари бо'лган шам пайдо бо'лади. Шамнинг танаси одатда о'ртада йопилади.

шунга о'кшаш нарса ко'ринади

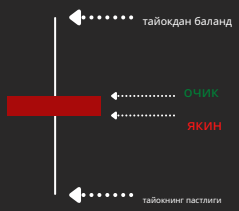

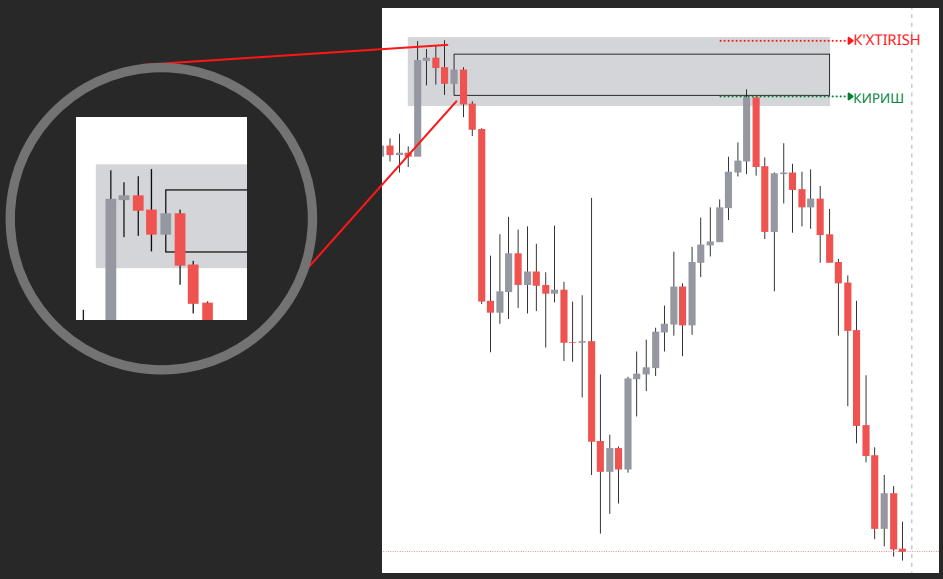

6-дарс - зоналарингизни то'г'ри джойлаштириш

Agar men bir nechta zona zonalarini aniqlasam, qaysi birini tanlayman?

Бу иуда машхур савол талаб ва таклиф савдогарлар ва умид киламанки, мен сизлар учун имкон кадар ко'прок синдириш имкониятига эга бо'лади. Лекин гайси зонани танлашни тушуниш учун аввало мувозанат, чегирма ва премиум нархлаш нима эканлигини билишингиз керак?

Muvozanat - bu narx oralig'ining o'rta nuqtasi yoki belanchakning o'rta nuqtasini aytishingiz mumkin. bu aktivning qimmat yoki arzon bo'lmagan darajasidir. Shuning uchun agar narx muvozanat darajasi bo'lsa, bu darajadagi buyurtmani bajarish qiziq bo'lmaydi.

Amalga oshirishda biz muvozanatdan pastroq bo'lgan arzonroq narxda sotib olishni xohlaymiz, bu bizning chegirmali narxlashimiz deb ataladi va biz muvozanatdan yuqoriroq bo'lgan qimmatroq hududda sotishni xohlaymiz. qo'ng'iroq premium narxlash.

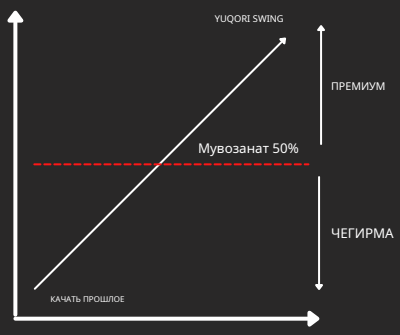

Bu darajalarni bizning Fibonachchi asbobimiz yordamida osongina aniqlash mumkin .Bizni qiziqtiradigan darajalar 70,5% va 79% .Sizni aniqlash uchun chegirmali maydonlar uchun uzoq imkoniyatlarni qidirayotganda, siz o'zingizning fib asbobingizni pastdan yuqoriga qarab chizishingiz kerak ва премиум худудларингиз учун уни юкоридан паштга силжишгача чизишингиз керак.

tradesmint.com

88.60%
79.00%
70.50%
50.00%
БУ ЕРГА КИРИШМИ?
ЁКИ БУ ЕРГА КИРИШМИ?

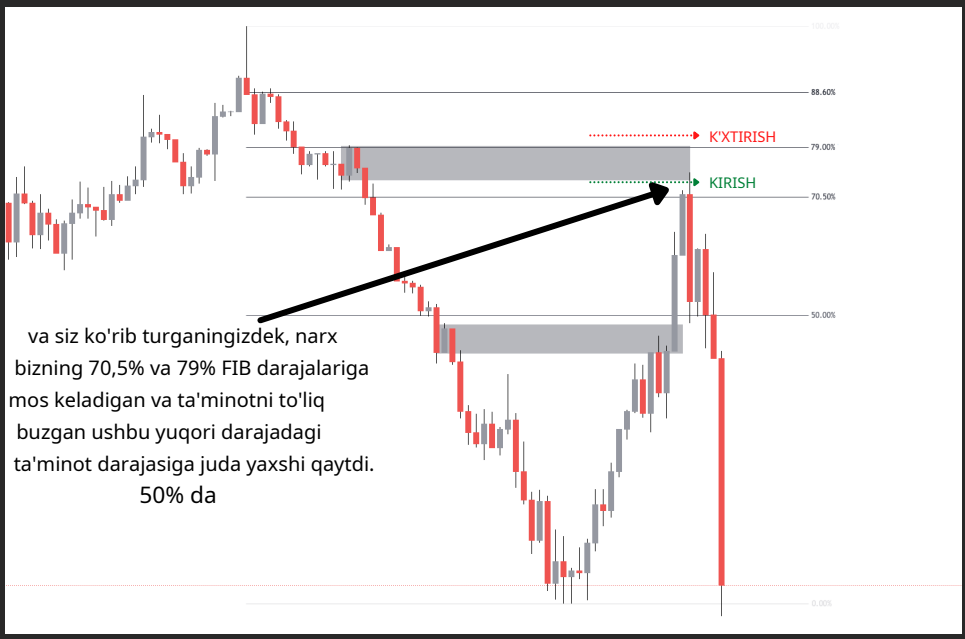
88.60%
79.00%
70.50%
50.00%
K'XTIRISH
KIRISH
va siz ko'rib turganingizdek, narx bizning 70,5% va 79% FIB darajalariga mos keladigan va ta'minotni to'liq buzgan ushbu yuqori darajadagi ta'minot darajasiga juda yaxshi qaytdi. 50% da

7-dars - Narxlar aylanishi

Bu jumboqning yakuniy qismi bo'lib, bu kursni yakunlaydi.

Konsolidatsiyadan boshlab, narx tsikli kengayish, orqaga qaytish va keyin teskari tomonga o'tadi.

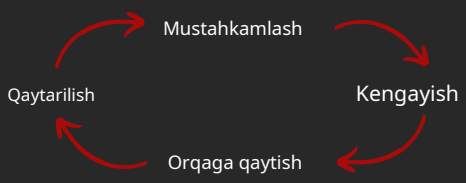

Nima uchun bu tsikl juda muhim, siz hayron bo'lishingiz mumkin? Bu tsikl, odatda, bozorlar narxni qanday etkazib beradi; Har bir diapazondan (konsolidatsiyadan) keyin tanaffus (kengayish), keyin orqaga qaytish (orqaga qaytish), so'ngra u chiqib ketgan yo'nalishda davom etadigan teskari burilish borligini bilib olasiz.

Biroq, fazalarning har biri sodir bo'lishini va bir sababga xizmat qilishini tushunishingiz kerak va men ularni yozishni maslahat beraman.

Kengaytirish = Buyurtma bloki / Zona
Men shuni nazarda tutyapmanki, har bir kengayishdan keyin deyarli har doim cheklanmagan buyurtma bloki yoki zonasi mavjud.

Retracement = Nomutanosiblik / samarasizlik
Konsolidatsiya maydonidan tashqarida impulsiv harakatni amalga oshirgandan so'ng, kengayish hosil bo'lgan diapazon odatda to'ldirilishi kerak bo'lgan ba'zi nomutanosibliklarni qoldiradi, shuning uchun narx kengayishdan keyin o'z yo'nalishi bo'yicha davom etishdan oldin har qanday samarasizlikni to'ldirish uchun qaytadi.

Reversal = likvidlikni olishga intiladi
O'zgartirishning maqsadi narx qaysi yo'nalishda davom etishi va likvidlik mintaqalarini izlash bo'ladi.

1.Ushbu nuqtada biz narx kichik diapazondan kengayib, tuzilmani buzgan va to'ldirish kerak bo'lgan ko'plab nomutanosibliklarni qoldirganini ko'ramiz.

2.Kengaytirish bizga juda yaxshi ta'minot darajasini qanday qoldirganiga e'tibor bering

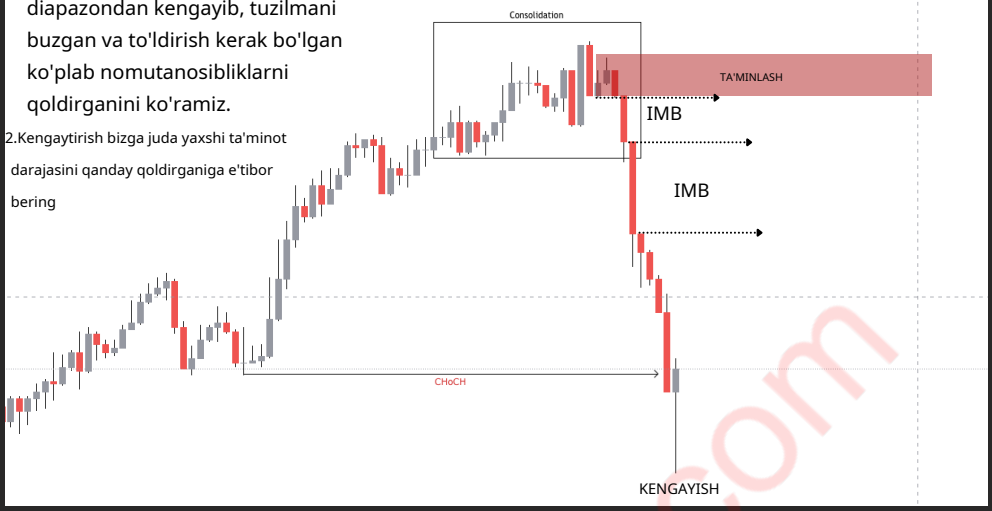

3.Price endi kengayib, past darajani olib tashlagach, orqada qolgan nomutanosibliklarni to'ldirib, orqaga qaytdi.

4. Kengayishdan oldin yaratilgan ta'minot ham nomutanosibliklar to'ldirilgandan keyin yumshatilgan.

tradesmint.com

5. Endi, orqaga qaytishdan so'ng, narx teskari o'zgardi va u butunlay erib ketdi, lekin to'lang teskari nimaga e'tibor bering maqsadli.

6. bu yerda biz ba'zi Teng aniqladik Past (ikki marta pastki) - likvidlik va o'zgartirish vazifasi "har qanday LIQUIITY uchun izlash" nima ekanligini eslang. Ko'rib turganingizdek, bu EQLlar o'chirib tashlangan.

Ko'proq misollar:

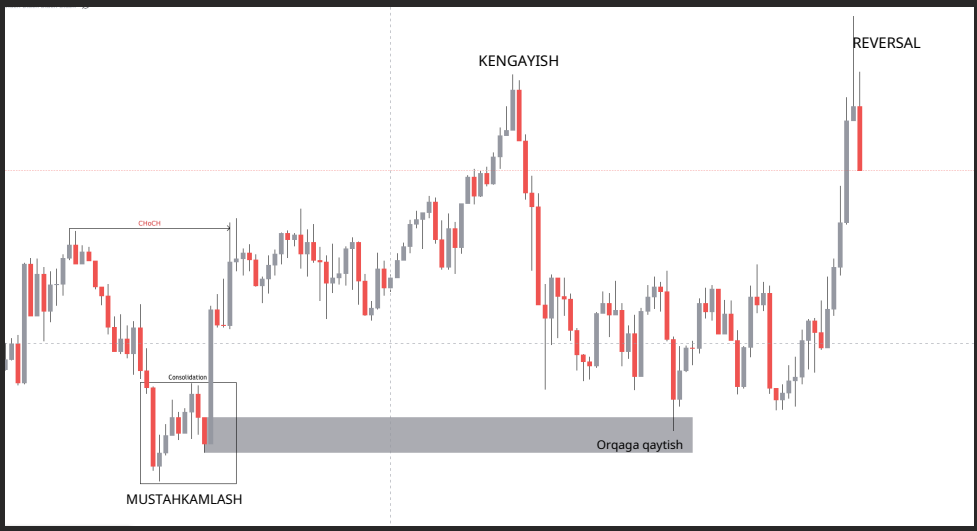

MUSTAHKAMLASH
Orqaga qaytish
KENGAYISH
REVERSAL

REVERSAL
KENGAYISH
$
$
MUSTAHKAMLASH
Consolidation
Orqaga qaytish

8-dars - PSIXOLOGIYA

Men ko'pchilik odamlar bozorda savdo qilayotganda qanday fikrda ekanligini tushunish uchun etarlicha uzoq vaqt treyder bo'ldim. Ko'pchilik bozorlarda savdo qilishda o'xshash fikrlash shakllari va his-tuyg'ulariga ega bo'lganligi sababli, biz muvaffaqiyatsiz treyderlar va g'alaba qozongan treyderlar o'rtasidagi qarama-qarshiliklardan ko'p narsalarni o'rganishimiz mumkin.

Agar Forex bozorlarida muvaffaqiyat faqat siz foydalanadigan tizim yoki strategiyaga bog'liq desam, yolg'on gapirgan bo'lardim; bu, aslida, asosan sizning fikrlash tarzingizga va bozorlarga qanday munosabatda bo'lishingiz va ularga qanday munosabatda bo'lishingizga bog'liq. Aksariyat Forex veb-saytlari sizga indikator yoki robotga asoslangan savdo tizimini sotishni maqsad qilgan, aksincha, sizga buni aytmaydi. Men odamlarga haqiqatni aytishni afzal ko'raman va haqiqat shundaki, samarali va oddiy savdo texnikasiga ega bo'lish muhim bo'lsa-da, bu jumboqning faqat bir qismidir. Pirogning katta qismi sizning savdolaringiz va his-tuyg'ularingizni to'g'ri nazorat qiladi; agar siz bu ikki narsani boshqarmasangiz, uzoq muddatda bozorlarda hech qachon pul ishlamaysiz.

OMAS - Bozorlarda savdo qilish haqida gap ketganda, qadimgi maqol bor: "Buqalar pul topadi, ayiqlar pul topadi, cho'chqalar so'yilgan.
" Bu asosan shuni ko'rsatadiki, agar siz moliya bozorlarida ochko'z "cho'chqa" bo'lsangiz, siz deyarli albatta pul yo'qotishingiz mumkin. Savdogarlar foydani qabul qilmasa, ochko'zdirlar, chunki ular savdo cheksiz muddat davomida ularning foydasiga davom etishiga ishonishadi. Yana bir narsa. ochko'z savdogarlar bozor ularning foydasiga o'zgargani uchungina o'z o'rnini qo'shishadi; shunga qaramay, siz o'zingizning savdolaringizga o'rtacha narxga asoslangan sabablarga ko'ra qo'shishingiz mumkin.

Biroq, bozor sizning foydangizga biroz o'zgarganligi sababli buni qilish ko'pincha ochko'zlik harakatidir. Shubhasiz, savdoga boshidan juda ko'p pul qo'yish ham ochko'zlikdir. Bu erdagi xabar shundaki, siz ochko'zlikdan ehtiyot bo'lishingiz kerak, chunki u sizga osongina kirib, savdo hisobingizni o'chirib tashlashi mumkin.

QO'RQISH - Savdoga yangi bo'lgan va narx-navo savdosi kabi samarali savdo usulini hali o'zlashtirmagan treyderlar bozorga kirishdan qo'rqishadi (bu holda ular hali ham haqiqiy pul bilan savdo qilmasligi kerak). Qo'rquv treyderda bir qator yo'qotishlar yoki ularning hissiy bardoshliligidan oshib ketadigan yo'qotishlardan keyin ham paydo bo'lishi mumkin.
Bozor qo'rquvini engish uchun, avvalambor, siz hech qachon savdoda yo'qotishingizdan ko'ra ko'proq pulni xavf ostiga qo'ymasligingizga ishonch hosil qilishingiz kerak. Agar xavf ostida bo'lgan pul miqdorini yo'qotish bilan butunlay yaxshi bo'lsangiz, qo'rqadigan hech narsa yo'q. Treyderning qo'rquvi juda cheklovchi tuyg'u bo'lishi mumkin, chunki bu ularni ajoyib savdo imkoniyatlarini qo'ldan boy berishga majbur qilishi mumkin.

QASS OLISH - Savdogarlar o'zlari "ishongan" savdoni yo'qotganda, ular bozorda "qasos" olishga majbur bo'lishadi. Esda tutish kerak bo'lgan muhim narsa shundaki, savdoda "ishonchli narsa" yo'q. Bundan tashqari, agar siz savdoda juda ko'p pulni xavf ostiga qo'ygan bo'lsangiz va uni yo'qotib qo'ysangiz, bozorga qaytish orqali uning o'rnini qoplashga harakat qilishingiz mumkin, bu deyarli har doim boshqa yo'qotishga (va ba'zan undan ham kattaroq) olib keladi.) chunki siz yana hissiyot bilan savdo qilyapsiz.

Savdogarning samarali tafakkurini rivojlantirish va qo'llab-quvvatlash ko'p narsalarni yaxshi bajarish natijasidir va bu odatda treyderdan ongli harakatni talab qiladi. Bunga erishish qiyin emas, lekin agar siz muvaffaqiyatli savdo munosabatini yaratmoqchi bo'lsangiz, avvalo ma'lum savdo asoslarini qabul qilishingiz va keyin bozorni ushbu faktlarni hisobga olgan holda savdo qilishingiz kerak...

1. Savdo strategiyangiz nima ekanligini bilishingiz va uni o'zlashtirishingiz kerak

2. Siz har doim o'z tavakkalchiligingizni to'g'ri boshqarishingiz kerak - Agar har bir savdoda o'z tavakkalchiligingizni nazorat qilmasangiz, aqlingizni egallash uchun hissiy savdo uchun eshikni ochasiz va sizni ishontirib aytamanki, silliq qiyalikdan pastga tusha boshlasangiz. Hissiy Forex savdosini to'xtatish yoki hatto birinchi navbatda hissiy savdo qilayotganingizni tan olish juda qiyin bo'lishi mumkin. Bitta savdoda siz yo'qotishingiz mumkin bo'lgan pul miqdorini xavf ostiga qo'yib, siz haddan tashqari hissiy treyder bo'lish xavfidan deyarli qutulishingiz mumkin.

3. Siz haddan tashqari savdo qilmasligingiz kerak - Ko'pchilik treyderlar juda ko'p savdolar bilan shug'ullanishadi. Siz o'zingizning savdo ustunligingiz nima ekanligini 100 foiz aniq bilishingiz kerak va keyin FAQAT u mavjud bo'lganda savdo qilishingiz kerak. O'zingizga "xohlaganingiz" yoki o'zingizning savdo ustunligingizni ko'rganingiz uchun savdoni boshlaganingizda, siz undan chiqib ketish qiyin bo'lgan hissiy savdoning rollar coasterida turibsiz. Agar siz haddan tashqari savdo qilishni boshlamasangiz... siz hissiy savdogarga aylanmaysiz.