学一个左半平面零点 $s=-z$ 的 PI 控制

当输入阶跃 $U_{(s)}=\frac{1}{s}$

输出 $C_{(s)}=\Phi_{(s)}\cdot U_{(s)}\cdot G_{(s)}$

$=\frac{1}{s}G_{(s)}$

七→∞稳态

用终值定理

$$\lim_{s\to 0} sG_{(s)}=\lim_{s\to 0} s\cdot\frac{1}{s}G_{(s)}=\lim_{s\to 0}G_{(s)}$$

$$G_{(s)}=\frac{\omega_n^2}{s^2+2\zeta\omega_n s+\omega_n^2}\qquad \lim_{s\to 0}G_{(s)}=1$$

引入零点 $s=-z$

若不除以 z，$\dfrac{\omega_n^2(s+z)}{s^2+2\zeta\omega_n s+\omega_n^2}$ $\lim\limits_{s\to 0}G_{(s)}=z$

所以改成 $\dfrac{s+z}{z}\cdot\dfrac{\omega_n^2}{s^2+2\zeta\omega_n s+\omega_n^2}$ $\lim\limits_{s\to 0}G_{(s)}=1$

$\frac{s+z}{z}=1+\frac{1}{z}s$

$$L^{-1}[C(s)] = L^{-1}[(1+\frac{1}{2}\cdot s)\,C_0(s)]$$

$$= L^{-1}\left[(1+\frac{1}{2}s)\cdot\frac{1}{s}\cdot\frac{\omega_n^2}{s^2+2\zeta\omega_n s+\omega_n^2}\right]$$

关键 $C_0(s)$ 什么形式，看原传

$$C(s) = (1+\frac{1}{2}\cdot s)\cdot C_0(s)$$

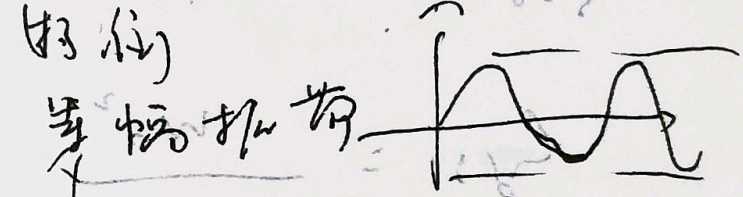
$$L^{-1}$$

$$c(t) = c_0(t) + \frac{1}{2}\cdot c_0'(t)$$

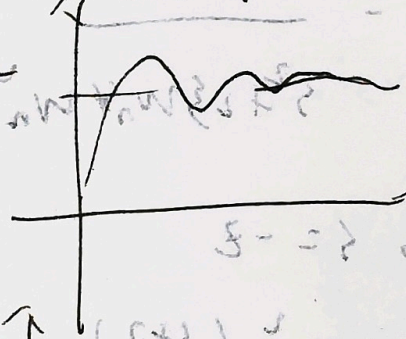
之前求了二阶系统阶跃响应

好的

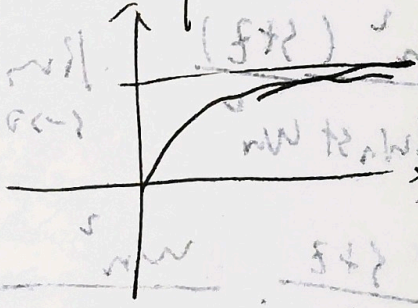
$\zeta=0$ 无阻尼 等幅振荡



$0<\zeta<1$ 欠阻尼



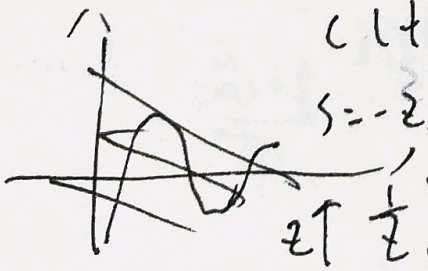
$\zeta\geq 1$

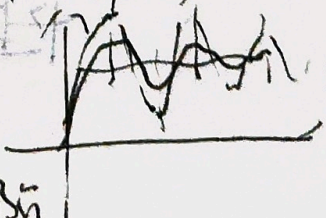


这些统称 $c_0(t)$，那么上升段 $c_0(t)>0$

$c(t)$ 就相当于加一个 $c_0(t)$，超调更大

ζ 一定趋近值就越明显





注：指标不同

还有 $T=0$ 或 $\frac{\tau}{2}=0$ 普通微

求一个

$\zeta = 0.3$

$$\frac{\omega_n^2}{s^2 + 2\zeta\omega_n s + \omega_n^2}$$

$$\frac{1}{s^2 + 0.6s + 1}$$

~~$\frac{z+1}{z-1}$~~

$\frac{z+1}{z}$ $\quad st\ z = 0$

$z = 1, 2, 6$

零点 $-1, -2, -6$

D. $\frac{N}{\frac{1}{s} + N\frac{1}{s}}$

$\frac{100}{\frac{100}{1+100\frac{1}{s}}} = s$

$\frac{s}{1+\frac{1}{2}s}$

前馈代入法

$$\frac{s+6}{6(s^2+0.6s+1)}$$

[1, 1] [1, 2] [1, 6]

[1, 0.6, 1] [2, 1.2, 2] [6, 3.6, 6]