Kings Gambit

blacklotous976

August 9, 2024

Για την βελτίωση και καλύτερη διαχείρηση του εν λόγω ανοίγματος, παρουσιάζουμε έναν ερανισμό θεωρίας για το γκαμπί του βασιλία, προς όλους όσους βαρέθηκαν να χάνουν από άκομψα αλαζονικούς παίκτες
-οι Συγγραφείς

Περιεχόμενα

1 Εισαγωγή **3**

2 Επεξήγηση **5**

3 Classical Variation -κλασσική Βαριάντα **6**

4 Fischer Defense -Άμυνα Φίσερ **6**

5 Modern Defense -Μοντέρνα Άμυνα **6**

6 Main Line -Κύρια βαριάντα **6**

6.1 4. ♙$h4$ 6

6.2 4. ♗c4 –Muzzio 10

6.3 4. ♘c3 17

6.3.1 4. ... ♙$g4$ 17

6.3.2 4. ... ♘$c6$ 22

6.4 4. ♙h3 22

6.4.1 4. ... ♙$h6$ 23

6.4.2 4. ... ♗$g7$ 24

6.4.3 4. ... ♙$d6$ 24

6.4.4 4. ... ♘$f6$ 24

7 KG Accepted -Βαριάντα Αποδοχής **24**

8 Bishops Gambit -Γκαμπί Αξιωματικού **24**

9 Cunninghum Defense -Άμυνα Κάνινγκχαμ **24**

10 Nimzowitsch Variation -Βαριάντα Νίμτσοβιτς **24**

11 Επίλογος **24**

12 από ίδιες εκδόσεις **24**

1 Εισαγωγή

Το παρόν έγγραφο ¨το γαμπί του βασιλιά' δεν ανήκει στις Versammlungen, αλλά σε μια παράλληλη σειρά, αποτελούμενη με πολλά και μικρά επεξηγητικά κείμενα.

Το συγκεκριμένο πραγματεύεται ένα άνοιγμα στο σκάκι -αποπειρόμενο πολλές φορές παρά την καταδίκη του από τον υπολογιστή και την σκακιστική αφρόκρεμα- και την θεωρία του.

Ο αναγνώστης καλείται να διαβάσει αν η άμυνα ως μαύρα του δημιουργεί θέμα, καθώς δεν το θεωρούμε ως άνοιγμα επίθεσης λευκού και ούτε το συστήνουμε (αρχικό evaluation-0.5). Είναι αλήθεια πως ακόμα και ο παραμικρός παραϋπολογισμός μπορεί να οδηγήσει σε περίπλοκες θέσεις όπου ο λευκός έχει συντριπτικό πλεονέκτημα και τελικά επικρατεί. Δεν θεωρούμε πως η άμυνα είναι τόσο συγχυστική για κάποιον διαβασμένο, εξού και η παράδοση του παρόντως εγγράφου. Αξιοποιήστε ελεύθερα για την βελτίωσή σας.

Τέλος ας ομολογήσουμε πως δεν κρατάμε κάποιου είδους εχθρική στάση απέναντι στο άνοιγμα αυτό. Ιστορικά υπήρξε ριζοσπαστικό, και έχει χαρίσει πολλές ωραίες και εντυπωσιακές παρτίδες. Για την εποχή του (πρωτοπαίχτηκε γύ ρω στα 1500 αλλά χάρηκε διασημότητα τον 19ο αιώνα) , η τέχνη αυτής της πρόωρης θυσιάς με αποτέλσμα μια αδύναμη πλευρά του βασιλιά, δημιουργώντας όμως πολλές τακτικές παγίδες και ταχύτητα για τον λευκό υπήρξε κάτι αν μη τι άλλο επαναστατικό σε σχέση με τις καθιερωμένες "αργές" -από πολλούς χαρακτηριζόμενες και βαρετές- παρτίδες, οι οποίες ήταν ισορροπημένες και το πλεονέκτημα ερχόταν σε τρομερό βάθος κινήσεων σε τρομερή λεπτομέρια, όπως λόγου χάρη η ισπανική. Απλώς ως παίχτες (εμείς) αποφεύγουμε την σήμερον ημέρα την χρήση του ανοίγματος αυτού καθώς πια έχει και μελετηθεί και χαρακτηρισθεί ως ριψοκίνδυνο για άσπρο. Πια η τρομοκρατία των λευκών έρχεται -πάντα στο συγκεκριμένο άνοιγμα- από λάθος των μαύρων, και αυτό δεν το θεωρούμε κάτι αξιόπιστο για να βασισθούμε. Ο αναγνώστης βέβαια θα αναρωτηθεί, "μα αυτό δεν συμβαίνει και σε κάθε άνοιγμα;" και η απάντηση είναι ναι, αλλά εδώ ο λευκός αρχίζει με αρνητική εκτίμηση, και αναγκάζεται να στηρίζεται υπερβολικά σε λάθος του μαύρου ώστε να ξετυλίξει την καλομελετημένη επίθεση του.
Πιο δυγκεκριμένα στην Βικιπαίδεια αναφέρεται:

"Το γκαμπί του βασιλιά είναι τεκμηριωμένα ένα από τα παλαιότερα ανοίγματα, καθώς εξετάστηκε τον 17ο αιώνα από τον Ιταλό σκακιστή Τζούλιο Τσέζαρε Πολέριο. Υπάρχει επίσης σε ένα παλιότερο σκακιστικό βιβλίο του Λουίς Ραμίρεθ ντε Λουθένα.
Το γκαμπί του βασιλιά ήταν ένα από τα πιο δημοφιλή ανοίγματα στον 19ο αιώνα, αλλά σήμερα σπάνια βλέπουμε να παίζεται από κάποιον γκρανμαίτρ, διότι για τα μαύρα μπορεί να επιτευχθεί μια λογική θέση, όταν επιστρέψουν στον αντίπαλο το επιπλέον πιόνι."

Σημείωση: το παρόν έγγραφο πρωτογράφηκε στα ελληνικά σε αντίθεση με τα υπόλοιπα της κατηγορίας του -για λόγους διαμοιρασμού. Η μεταφρασμένη έκδοση κυκλοφορεί από τους ίδιους συγγραφείς και δεν διαφέρει ως προς το περιεχόμενο.

2 Επεξήγηση

Οι παρτίδες που θα αναλυθούν είναι με τη σειρά: Classical, Fischer, Modern, Main Line, Accepted, Bishops Gambit, Cunningham, και Nimzowitsch.

Συγκεκριμένα έμφαση θα δοθεί στην κλασσική παρτίδα (την οποία επιλέξαμε και ως αφετηρία του εγγράφου για να ηρεμήσουμε τον αναγνώστη και να απομυθοποιήσουμε λίγο το άνοιγμα), στην άμυνα Φίσερ, την μοντέρνα, την κύρια θεωρία, καθώς και την βαριάντα αποδοχής. Στην περίπτωση που ο αναγνώστης αναρωτιέται σχετικά με το Falkbeer Countergambit, τότε το μόνο που έχουμε να αναφέρουμε είναι πως δεν θα συμπεριληφθεί για τους εξής λόγους:
1) αποτελεί σημαντικό στοιχείο του ρεπερτορίου των συγγραφέων και σκοπίμως αποφεύγουν την μεταλαμπάδευση του για την ώρα (αναλυτικότερο έγγραφο για αυτό θα ακολουθήσει στο μέλλον) και
2) δεν αποτελεί θεωρία που χρειάζεται να γνωρίζει ένας καθημερινός παίκτης.

Όσο αφορά τις υπόλοιπες αναφερθείσες βαριάντες, δεν θα υπάρξει ιδιαίτερη ανάλυση καθώς τα τέσσερα παραπάνω αρκούν να απαλείψουν κάθε πρόβλημα. Παρ΄όλα αυτά θα δοθούν κινήσεις με μικρή επεξήγηση.

Σε γενικές γραμμές σκοπός είναι να συνοδέψουμε τον αναγνώστη από την αρχή της παρτίδας εώς και την αρχή του φινάλε (τέλος middlegameή ως το σημείο που το πλεονέκτημα του μαύρου είναι φανερό και δεν ελοχεύοθν άλλες παγίδες.

Ευχαριστούμε τον αναγνώστη για την προσοχή του και του ευχόμαστε καλό διάβασμα
-οι Συγγραφείς

Υστερόγραφο: Ευχαριστούμε θερμά τον Hanging Pawns για το υλικό που είχε ανεβάσει σχετικά με το άνοιγμα. Δεν θεωρούμε πως υπάρχουν πνευματικά δικαιώματα ανάλυσης γνωστής θεωρίας αλλά ως ένδειξη σεβασμού και ευγνωμοσύνης -κάπως έπρεπε να μάθουμε και εμείς- παραθέτουμε τον κατάλληλο σύνδεσμο. Μάλιστα για όποιον ενδιαφέρεται να εξερευνήσει βαθύτερα τη θεωρία αυτή (να σημειωθεί πως κρίναμε ότι εδώ η λέξη άνοιγμα αντί για θεωρία άφηνε μερικές ευκαιρίες για παρανόηση -όσο αστεία και να ήταν- οπότε το αλλάξαμε) στην λιστά με βίντεο (σύνδεσμο) βρίσκεται κάποια ανάλυση και για τις βαριάντες Bonsch-Osmolovsky, Becker Defense.
Σύνδεσμος: Hanging Pawns - Kings Gambit:
https://youtube.com/playlist?list=PLssNbVBYrGcCauRoeKm0mUiNP9MzMzAVnfeature=shared

3 Classical Variation -κλασσική Βαριάντα

4 Fischer Defense -Άμυνα Φίσερ

5 Modern Defense -Μοντέρνα Άμυνα

6 Main Line -Κύρια βαριάντα

6.1 4. ♙$h4$

Χαρακτηριστικές Κινήσεις

1 e4 e5 2 f4 exf4 3 ♘f3 g5 4 h4

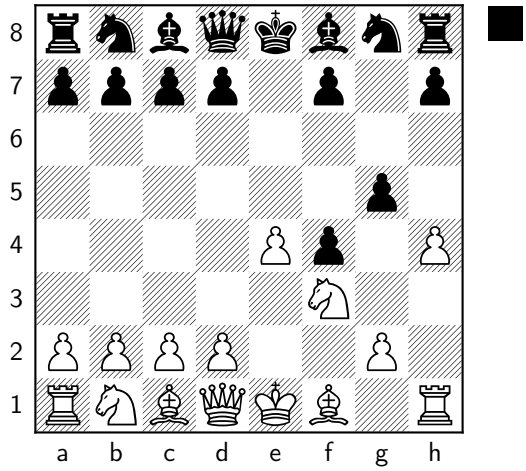

Ας δούμε πρώτα την πιο επιθετική και άμεση προσέγγιση. Σύμφωνα με αυτή ο μαύρος παίζει ♙$g4$ αναγκάζοντας τον λευκό να παίξει ♘$e5$. Από εδώ και πέρα υπάρχουν δύο τινά, δύο πιθανές συνέχειες. Είτε ο μαύρος θα παίξει ♗$g7$ και θα ασκήσει πίεση στο άλογο, είτε θα βγάλει ίππο βελτιώνοντας τη θέση του: ♘$f6$ (η δεύτερη κίνηση είναι ειναι -0.5 ενώ η πρώτη +0.1).

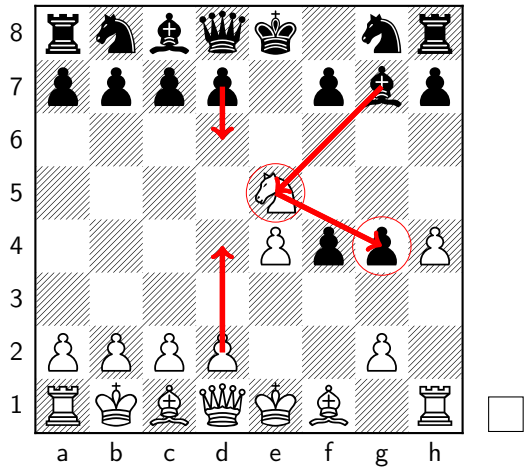

Παρατηρούμε πως στην περίπτωση που ο λευκός δεν στηρίξει τον ίππο παίζοντας ♙$d4$ -φοβούμενος πως το δίπλωμα των πιονιών δεν τον οφελεί μακροχρόνια- και καταλήξει: ♘$xg4$ τότε ο μαύρος έχει ανοικτή διαγώνιο, και με ένα γρήγορο ♙$d5$ καταλαμβάνει πολύ χώρο στο κέντρο και είναι ταχύτερος στην ανάπτυξη. Διαφορετικά μετά από κινήσεις 6. ... ♙$d6$ και ♘$xg4$ το σχέδιο του ♙$d5$ πάει χαμένο. Να σημειωθεί πως ο αξιωματικός στο $g7$ δεν κάνει να φάει τον ίππο στο $e5$ διότι ακόμα και με διπλωμένα πιόνια το πλεονέκτημα του λευκού είναι περισσότερο από μονάδα.

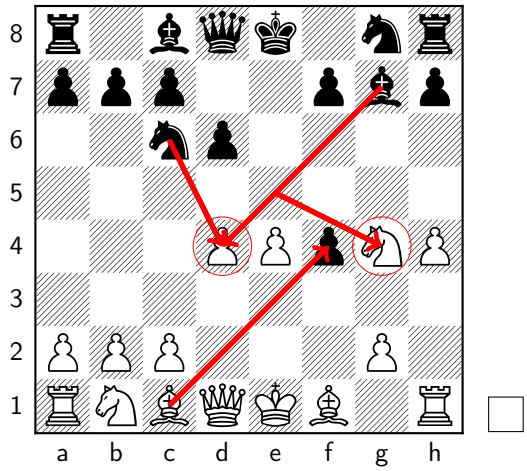

Εναλλακτικά για την περίπτωση που ο μαύρος τρώει ίππο (+1):

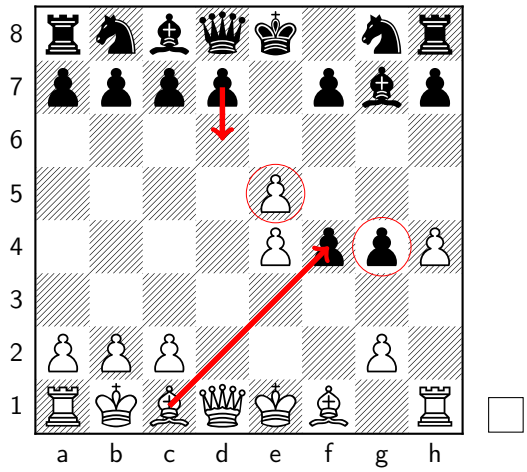

Παρακάτω παραθέτουμε, την σωστή σειρά με την οποία επιτυγχάνεται η κύρια θεωρία.
Κινήσεις: 1. e4 e5 2. f4 exf4 3. ♘f3 g5 4. h4 g4 5. ♘e5 d6 6. ♘xg4 ♗e7 7. ♕f3 ♗xh4+ 8. ♘f2 ♘c3 9. ♕xf4 ♗g5 10. ♕f3 ♘ge7 11. ♘c3 ♘d4 12. ♕d1 ♘g6 13. d3 ♗e6 14. ♗xg5 ♕xg5 15. ♕d2 ... και μια γενικότερη αποφυγή αλλαγής βασιλισσών πρέπει να είναι αρκετή για μία ισορροπημένη παρτίδα (-0.2). Στην περίπτωση που ο μαύρος αλλάξει ντάμες τότε είναι απλώς +0.2.

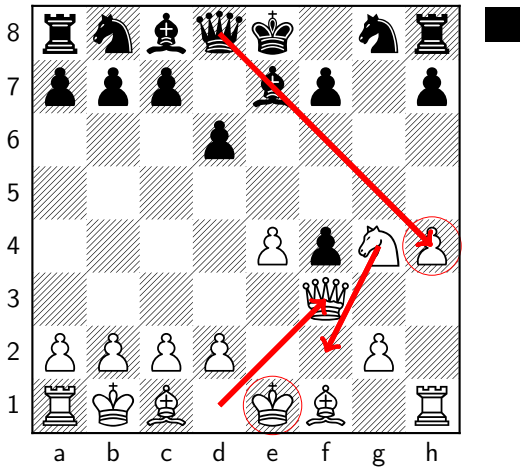
8
7
6
5
4
3
2
1
a b c d e f g h

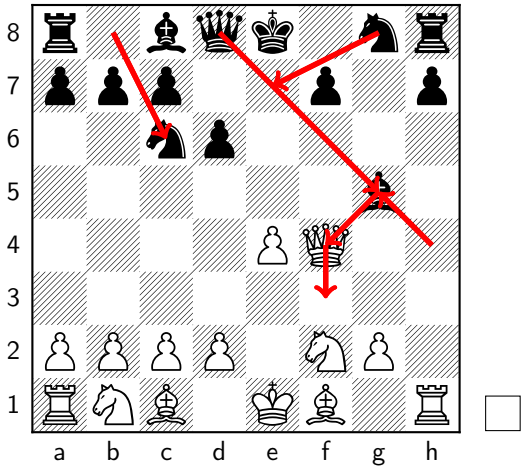
8
7
6
5
4
3
2
1
a b c d e f g h

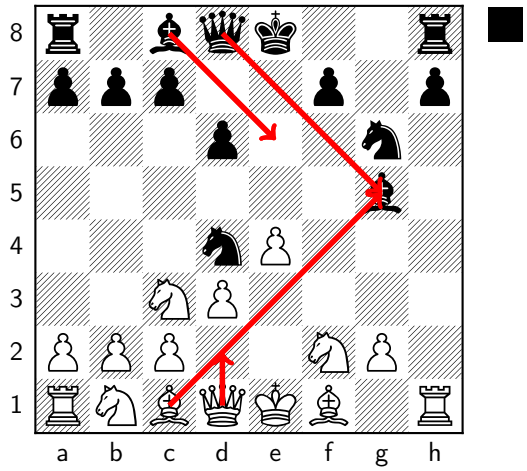

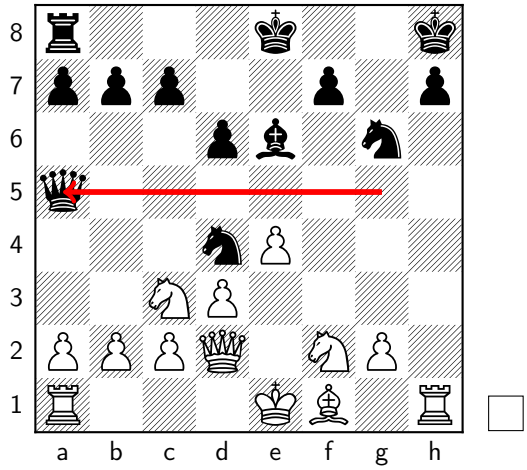

6.2 4. ♗c4 –Muzzio

Αυτά αν ο λευκός παίξει ♙$g4$. Αρκετές φορές απαντάται το γκαμπί του αξιωματικού, χαρακτηριζόμενο από 4. ♗$c4$.
Βέβαια αυτό δεν αποτελεί καλύτερη εναλλακτική καθώς τώρα το πλεονέκτημα είναι -0.7 .
Η μόνη λογική συνέχεια πια για τον λευκό είναι το απλό -ή και τριπλό καμιά φορά- γκαμπί Μούτσιο (Muzzio gambit). Βέβαια λόγω του

αρνητικού evaluation (<0.5) δεν θα το θεωρήσουμε άνοιγμα με σταθερότητα, ή έστω με κάποιες ευκαιρίες, αλλά θα το κατατάξουμε στην κατηγορία των παγίδων. Ο μαύρος, όντας διαβασμένος έχει την δυνατότητα να καταλήξει σε ένα συμφέρον φινλάλε.

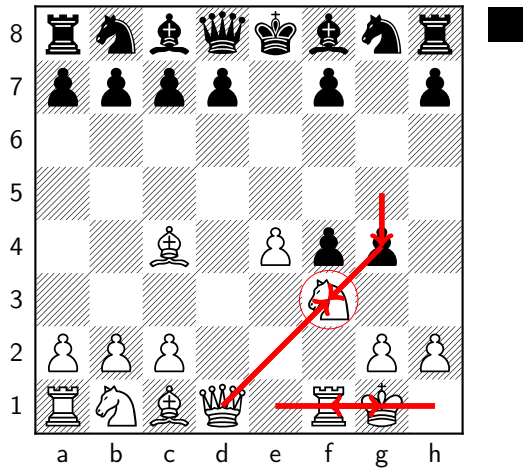

Ξεκάθαρα ο λευκός εδώ στοχεύει στην ταχεία ανάπτυξη και δημιουργία αδυναμίων με κόστος τον ίππο του.

Οι κινήσεις είναι οι ακόλουθες:
1. e4 e5 2. f4 exf4 3. ♘f3 g5 4. ♗c4 g4 5. 0-0 gxf3 6. ♕xf3 ♕f6 7. d3 d6 8. ♘c3 ♘e7 9. ♗xf4 ♘c6 10. ♕e3 ♕g6 11. d4 ♗g7 12. ♘b5 ♔d8 13. ♗xf7 ♕xf7 14. ♗xd6 ♘f5 15. ♗xc7 ♕xc7 16. ♖x f5 ♕e7 17. ♖d5+ ♗d7 18. ♕g3 ♖c8 19. ♘d6 ♖c7 20. ♘b5 ♖c8 21. ♘d6 ♗xd4+ avoiding repetition 22. ♖xd4 ♘xd4 23. ♘xb7+ ♔e8 24. ♘d6+ ♔f8 avoiding repetition 25. ♕f2+ ♘f5 26. ♘xc8 ♗xc8 or ♕xe4 η διαφορά στις δύο τελευταίες κινήσεις είναι αμελητέα. Εάν ο μάυρος φάει το πιόνι επιέγοντας να σώσει το άλογο του η θέση βαθμολογείται -0.2 και ο λευκός συνεχίζει να με ♖$e1$ ασκώντας πίεση στη βασίλισσα. Διαφορετικά αν ο μαύρος φάει τον ίππο τότε ο λευκός ♙$xf5$ φέρνοντας το ξέκληρο πιόνι του πιο κοντά στα άλλα και η θέση βαθμολογείται +0.2. Ας αποφασίσει ο αναγνώστης μόνος του τι προτιμά.

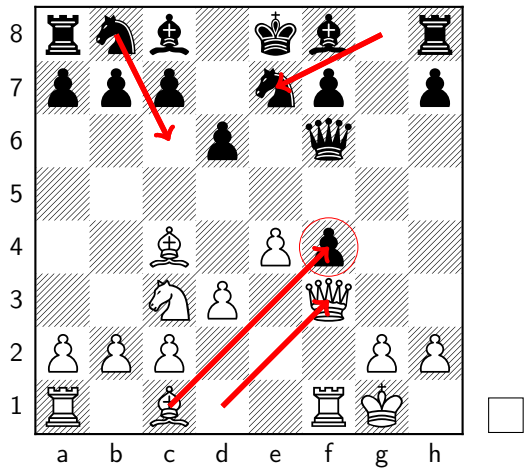

Ο λευκός εδώ στοχεύει στην επανάκτηση του $f4$ ανοίγοντας δρόμο για τον πύργο και την βασίλισσά του, ενώ ο μαύρος βιάζεται για ανάπτυξη.

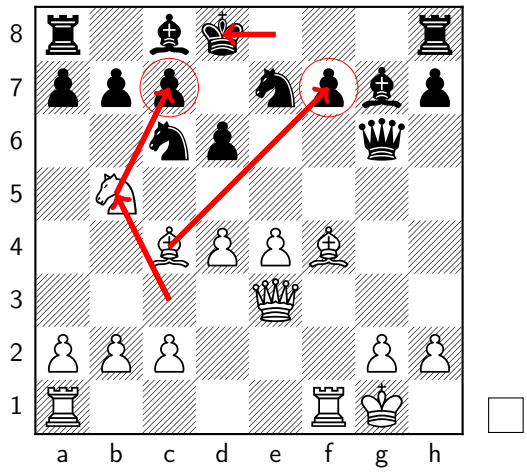

Ο λευκός θα θυσιάσει τον αξιωματικό του στο $f7$ με σκοπό να τραβήξει εκεί την βασίλισσα. Ύστερα θα φάει με αξιωματικό στο $d6$ δημιουργώντας ταυτοχρόνως απειλή αποκάλυψης στην μαύρη ντάμα. ο μαύρος αμύνεται μπλοκάροντας με άλογο, κάνοντας και αυτός

επίθεση στη βασίλισσα του λευκού. Η κατατρόπωση αυτού του μαύρου ίππου με το απλούστατο ♙xf5 δεν συνιστάται καθώς ο μαύρος απαντάει με ♙$xd6$ και εκτός αυτού το κέντρο των άσπρων είναι ανοιχτό, και η κάθετος που με τόση θυσία άνοιξαν κλείνει ξανά. Οπότε λογική κίνηση η ♗$xc7+$.

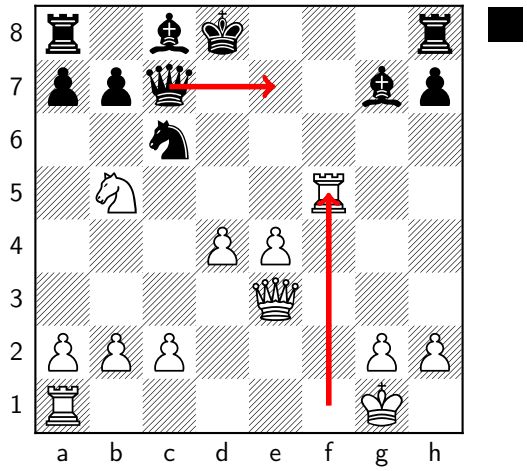

Ο λευκός οφείλει να προσέχει το $d4$ και ο μαύρος το $d5$.

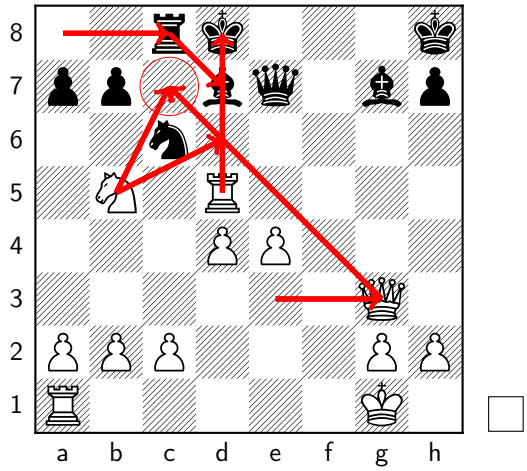

Ο λευκός επιχειρεί να φτάσει στο $c7$ για να συνεχίσει την επίθεση, αλλά ο μαύρος προλαβαίνει να αμυνθεί. Αποτέλεσμα μια επανάληψη (το παιχνίδι μπορεί κάλλιστα να λήξει ισοπαλία και τώρα) και τέλος όπως φαίνεται παρακάτω μια τελευταία παγίδα.

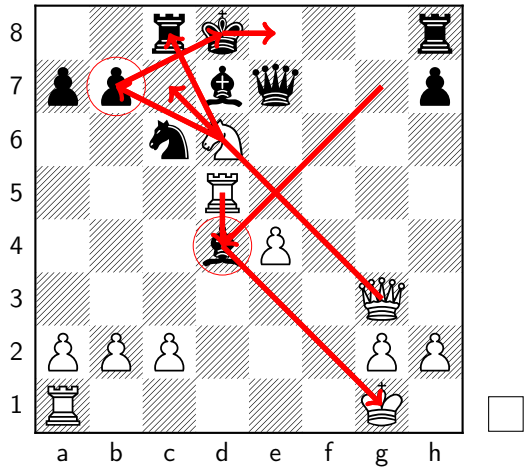

Η επανάληψη κινήσεων επιχειρείται μα τελικά ο μαύρος αρνείται τρώγοντας: ♗$xe4+$. Η αλλαγή πύργων πραγματοποιείται και μετά από μερικά σαχ ο μαύρος προτείνει το άλογο του, το οποίο ο λευκός δεν μπορεί να δεχθεί και τρώει τον πύργο. Αυτό γιατί αν παιχθεί 26. ♙$xf5$ το άλογο στο $d6$ κρέμεται, αν παιχθεί 21. ♘$xf5$ τότε αργά ή γρήγορα οι βασίλισσες θα αλαχθούν -για παράδειγμα μετά από 26. ♕$c5$ καρφώνοντας τη βασίλισσα στο βασιλιά και αναγκάζοντας αλλαγή- και το φινάλε θα αποτελείται από 4 λευκά πιόνια εναντίον ενός μαύρου πύργου, και η ανάπτυξη των λευκών -η θέση τους- δεν τους ευννοεί.

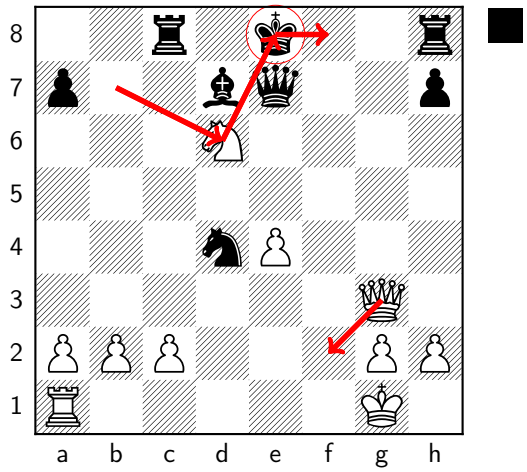

Ο λευκός πρέπει να ξαγρυπνά προσέχοντας το επικίνδυνο ♘$e2+$ κερδίζοντας τη βασίλισσα, εξού και το σαχ με την ντάμα -στο οποίο ο μαύρος τραβάει πίσω το άλογο του για να μην το χάσει αδίκως- και όχι με τον πύργο - στο οποίο η ορθότερη απάντηση θα ήταν ♗$f5$.

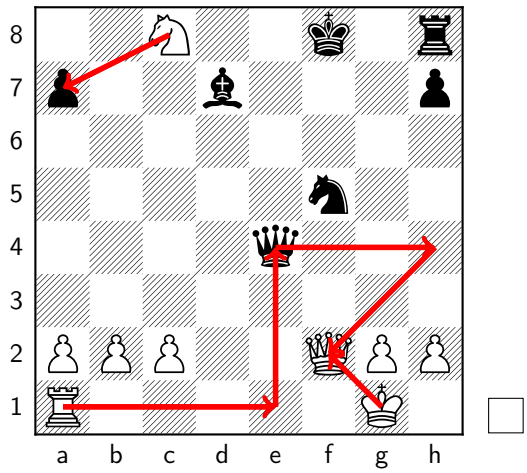

Τελικά ο λευκός αλλάζει βασίλισσες αφού καταλάβει και άλλο ένα πιόνι, οδηγώντας στο φινάλε: μαύρος αξιωματικός σε λευκά τετράγωνα εναντίον 4 λευκών πιονιών. Η αξιολόγηση θέσης είναι -0.3. Ο νοών νοείτω και κερδίζει -ή προτείνει ισοπαλία...

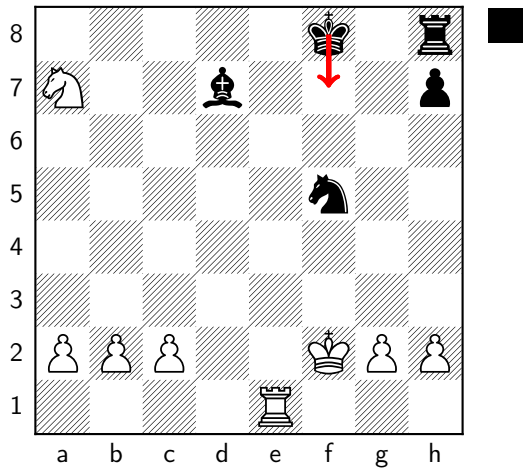

Φινάλε

Η ερώτηση τώρα που δημιουργείται είναι η εξής: που πήγε το πλεονέκτημα του μαύρου, αφού προηγουμένως η θέση ήταν -2 (από stockfish lichess);
Έχοντας καταλήξει και εμείς στην ίδια απορία αποφασίσαμε να τρέξουμε το stockfish σε επίπεδο βάθους 99. Η βαθμολόγηση κατασταλάζει στα -1.5 μετα το ροκέ του λευκού. Αυτό που έχουμε να σημειώσουμε σχετικά είναι πως η ανάλυση του chess.com δίνει μόλις ένα -0.5 ως την κίνηση 12. Για να διατηρηθεί, ο μαύρος θα πρέπει να κάνει ροκέ μικρό, αγνοώντας τις απειλές του λευκού ίππου. Στην κίνηση 12. ♘$b5$ ♚$d8$ η παρτίδα θεωρείται ίση.
Κοιτώντας πιο πίσω, η ανάλυση του chess.comδίνει εξαρχής μόνο ενα -0.5 στο εν λόγω γκαμπί (κατά το μικρό ροκέ του λευκού).

Σημαντική Παρατήρηση:
Παρατηρείται λοιπόν πως σε ανοίγματα ικανά να καταλήξουν σε πολύπλοκες θέσεις, το stockfish lichess engine τείνει να υπερβάλει, και σταδιακά επιστρέφει το πλεονέκτημα που δίνει. Παρακαλείται λοιπόν ο αναγνώστης, παρά την δυσπιστία μας για το άνοιγμα, να λάβει υπόψη την απειλή και να προετοιμαστεί κατάλληλα.

6.3 4. ♘c3

Στην συγκεκριμένη κατηγορία, θα αναλυθεί η παρτίδα που προκύπτει από τις **κινήσεις**:

1 e4 e5 2 f4 exf4 3 ♘f3 g5 4 ♘c3

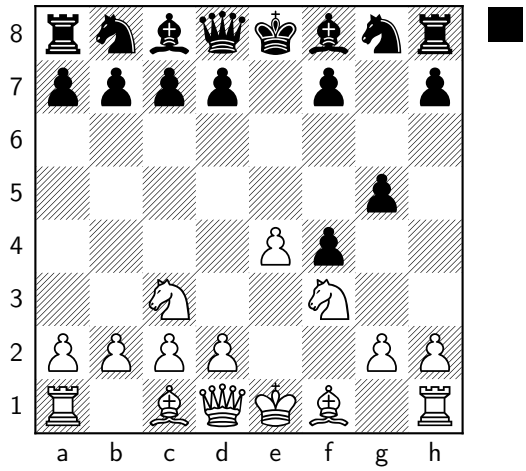

Η παρτίδα αυτή για την ώρα λαμβάνει αξιολόγηση -0.4. Οι δύο πιθανές συνέχειες -κατ΄ επιλογήν του μαύρου- είναι 4. ... ♘c6 ή ♙g4. Η πρώτη δίνει -0.4 ενώ η δεύτερη -0.1. Οπότε ως μαύρος ας θυμηθεί ο αναγνώστης να επιλέξει την φυσική ανάπτυξη από την βιασύνη. Πρώτα όμως -για χάρη της επιθετικής στρατηγικής- θα αναλυθεί η δεύτερη.

6.3.1 4. ... ♙g4

Οι κινήσεις συνεχίζουν ως εξής:
4. ... ♙g4 5. ♘e5 ♘c6 6. ♘xg4 ♕h4+ 7. ♘f2 ♗c5 8. ♙d4 ♗xd4 9. ♕c3 ♘b4 10. ♗d3 ♙d6 11. ♘e2 ♗b6 12. ♘xf4 ♗g4 13. ♕g3 ♘xd3 14. ♙xd3 ♕xg3 15. ♙xg3 ♗e6 16. ♗d2 ♗d4 17. ♖c1 ♔d7 dead draw

Λόγω της ισόπαλης θέσης δεν θα αναφέρουμε κινήσεις περαιτέρου βάθους. Τον χειρισμό του φινάλε τον εμπιστευόμαστε στην φαντασία του αναγνώστη, καθώς και στην μαεστρία του να την πραγματοποιήσει. Παρ΄όλα αυτά θα τις αναλύσουμε, καθώς είναι μία βαριάντα κατά την οποία ο μαύρος επιτίθεται, οπότε μπορεί και να εκμεταλλευτεί κάθε πιθανό λάθος.

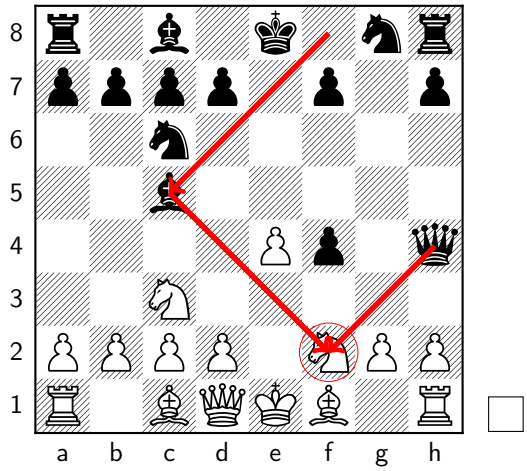

Αυτή είναι η θέση από την οποία ξεκινάμε την ανάλυση. Σειρά έχει ο λευκός και καλείται να αμυνθεί.

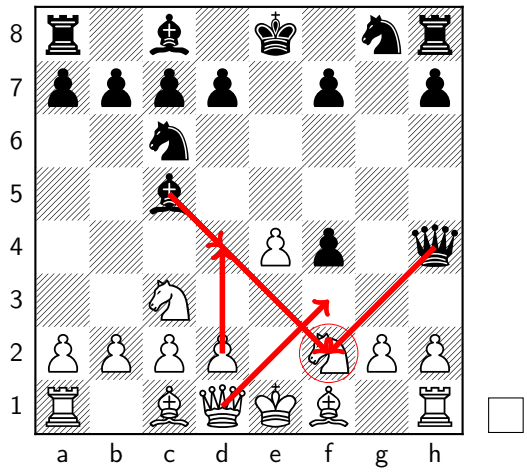

Η κίνηση ♕$f3$ κατευθείαν είναθ λάθος και οδηγεί σε μεινέκτημα τάξης -1,... , διότι επιτρέπει στον μαύρο να παίξει απευθείας ♘$d4$ απειλώντας πολλές αποκαλύψεις. Έτσι, καταλήγει σε ένα γρήγορο -μάλλον μία γρήγορη θυσία- ♙$d4$, το οποίο ανοίγει την διαγώνιο του λευκού αξιωματικού μαύρων τετραγώνων και παράλληλα, αναγκάζει τον μαύρο -για να συνεχίσει να απειλεί σαχ ματ- να καταλάβει το $d4$ με τον αξιωματικό του, καθιστώντας αδύνατη τηνν επίθεση με ίππο. Σημείωση: η κίνηση ♘$xd4$ οδηγεί πάλι σε ισόπαλη θέση -+0.3 αντί για 0.0- αλλά ο μαύρος χάνει την ταχύτητα επίθεσης. Ο λευκός μπορεί να παίξει ένα απλούστατο ♘$a4$ αναγκάζοντας τον μαύρο να χάσει τις αποκαλύψεις στις οποίες βασιζόταν.

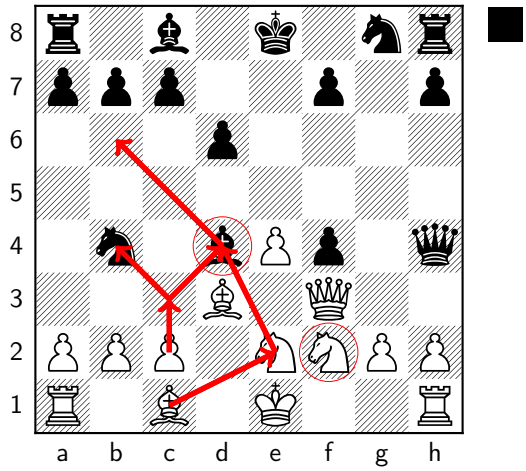

Σημείωση: ένα απρόσεκτο ♙$c3$ στοχεύοντας σε ταυτόχρονη επίθεση στα δύο μαύρα κομμάτια μπορεί να οδηγήσει σε προβλήματα υπό την λάθος σειρά κινήσεων -λόγου χάρη: 11. ... $c6$ (αν και εδώ η θέση αξιολογείται +1.5 μετά από ♗$b5$+) 12. $c3$ ♘$xd3$+ 13. ♕$xd3$ ♕$xf3$+ 14. ♔$d1$ ♕$xg2$ (-4.2).

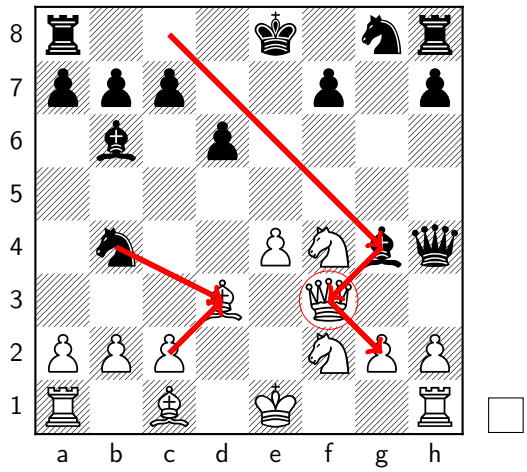

Προσεκτικός πρέπει να είναι ο λευκός, καθώς ο αξιωματικός στο $g4$ δεν κρέμεται πραγματικά: μετά από ♕$xg4$, ♗$xf2+$ χάνει την προστασία της λευκής βασίλισσας. Κατά τα άλλα μετά από τις αλλαγές το σχεδόν πια φινάλε θεωρείται ίσο και η τελική θέση της θεωρίας είναι η ακόλουθη:

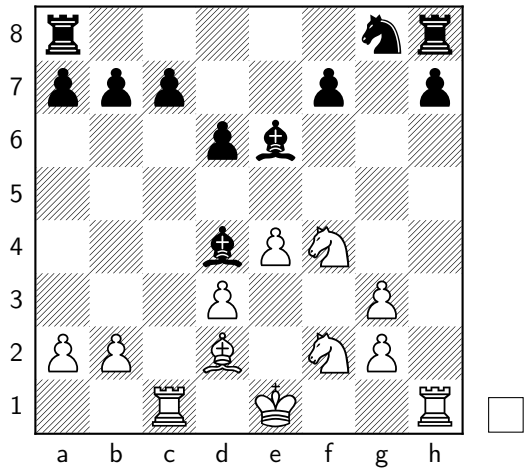

6.3.2 4. ... ♘c6

Συχνά η παρτίδα θεωρείται μεταφορά σε γκαμπί βιεννέζικης παρτίδας. Η θέση θεωρείται από ισόπαλη εώς και μικρό πλεονέκτημα μαύρου (από -0.3 έως και -0.6). Μελετάμε την επιλογή του μαύρου, να αναπτύξει το υλικό του πριν επιτεθεί, επιλογή στην οποία αντιστοιχούν 3 δυνατές κινήσεις(θα δωθούν με σειρά βέλτιστης αξιολόγησης): ♙$h3$, ♙$h4$ ή ♙$g3$. Σημειώνετα πως ανάλυση και επεξήγηση για βιεννέζικη παρτίδα δεν προσφέρεται εδώ (ως τώρα ούτε και πουθενά αλλού από εμάς).

5. ... ♙$h3$ Διόλου περιέργως, και αυτή η βαριάντα θα αναλυθεί σε επιλογές του άσπρου, ανάλογα πως θέλει να προσεγγίσει την παρτίδα. Ασ μην ξεχνάει ο αναγνώστης παράυτά πως το παρόν έγγραφο αποτελεί μια σύντομη ανάλυση του ανοίγματος, και για χάρη της συντομίας αυτής, θα αναφέρουμε μεν όλες τις κινήσεις, δεν θα τις αναλύσουμε όμως δε. Ας τις φορτώσει ο αναγνώστης στον υπολογιστή σε δικό του χρόνο για να τις μελετήσει, έτσι και αλλιώς δεν αποτελούν κάποια αρκετά σημαντική βαριάντα, άξια της επένδυσης σελιδών. Τέλος, σημαντικό ρόλο στην απόφαση αυτή έπαιξε το γεγονός πως η συγκεκριμένη βαριάντα θεωρείται βιεννέζικη παρτίδα, όχι γκαμπί του βασιλιά. Οι λάτρεις ας αναζητήσουν αλλού επεξηγήσεις και αναλύσεις.
Κινήσεις:

6.4 4. ♙h3

Μία πιο αργή προσέγγιση από τον λευκό, κατανοώντας τον κίνδυνο και παίζοντας ήρεμα. Η αρχική αξιολόγηση θέσης είναι -0.45.
Στον μαύρο διατίθεται μία ποικιλία επιλογών ως απάντηση. Η καλύτερη -εννοώντας αυτή που διατηρεί καλύτερα το πλεονλεκτημά του είναι ♘$f6$. Εκτός αυτού υπάρχει όμως ♙$h6$ -στοχεύοντας σε μία γρήγορη επίθεση και δημιουργία αδυναμιών-, ♗$g7$ -καταλμβάνοντας άμεσα όλη τη μαύρη διαγώνιο- αλλά και ♙$d6$ -καθυστερώντας την ανάπτυξη αξιωματικού αλλά ανοίγοντας δρόμο και για τον άλλο (αξιωματικό).
Πριν προχωρήσουμε σε μεγαλύτερο βάθος κινήσεων, ας αναφέρουμε πως σε αυτή την παρτίδα -αν φυσικά δεν γίνουν λάθη- ή θα γίνει πρόωρη ανταλλαγή βασιλισσών είτε θα γίνει μικρό ροκέ του μαύρου -σε όχι και τόσο ασφαλή θέση- με τον λευκό βασιλιά να παραμένει στη μέση.

6.4.1 4. ... ♙$h6$

Η θέση φαντάζει πιεστική για τον λευκό, αλλά στην πραγματικότητα δεν είναι τόσο. Ο λευκός οφείλει -για να διατηρήσει την ισόπαλη αξιολόγηση- να επεκταθεί στο κέντρο, είτε παίζοντας ♙$d4$, είτε ♗$c4$ είτε ♘$c3$. κατά τις περισσότερες φορές, οι πύργοι στην ϑ΄ κάθετο ϑα ανταλαχϑούν, αλλά ας δούμε τις κινήσεις.

5. ♙$d4$ Ξεκινώντας από το πιο επιϑετικό. Ο μαύρος ϑα καλύψει τον αδύναμο πύργο του -αδύναμος σαν προχωρήσει πιόνι στο $g4$ αναπτύσσοντας τον αξιωματικό του. Ο λευκός ϑα κάνει το ίδιο παίζοντας ♗$c4$ -εδώ να σημειωϑεί πως αυτή η ϑέση μπορεί να προκύψει και με διαφορετική σειρά κινήσεων (λόγου χάρη: 5. ♗$c4$ ....), αλλά δεν ϑα αναλυϑούν ξανά-, και ο μαύρος ϑα συνεχίσει με την απειλή του -διακαιολογώντας το πρόωρο ♙$h6$- με ♙$g4$. Μια ενδιαφέρουσα συνέχεια εδώ είναι πως μετά την αλλαγή των πύργων, ο λευκός μπορεί ξανά να ϑυσιάσει τον ίππο του, προτιμώντας έτσι περισσότερο χώρο στο κέντρο, ασώντας περισσότερη πίεση στον μαύρο, ο οποίος και λογικά ϑα επιχειρήσει αλλαγή βασιλισσών για την εξισσορόπηση. Η κινήσεις καϑώς και μία ανάλυση με σχήματα ακολουϑούν παρακάτω:

Χαρακτηριστικές κινήσεις:

1. e4 e5 2. f4 exf4 3. ♘f3 g5 4. h3 h6 5. d4 ♗g7 6. ♗c4 g4 7. hxg4 hxg4 8. ♖xh8 ♗xh8 9.♗xf4 d5 10. ♗x5 -/ exd5- gxf3 11. ♕xf3 ♕h4+ 12. g2 ♕h3

ως εδώ ϑα γίνει η πρώτη ανάλυση καϑώς η διαφορά μεταξύ ♗$xd5$ και $exd5$ είναι ως εδώ αμελητέα.

6.4.2 4. ... ♗$g7$

6.4.3 4. ... ♙$d6$

6.4.4 4. ... ♘$f6$

7 KG Accepted -Βαριάντα Αποδοχής

8 Bishops Gambit -Γκαμπί Αξιωματικού

9 Cunninghum Defense -Άμυνα Κάνινγκχαμ

10 Nimzowitsch Variation -Βαριάντα Νίμτσοβιτς

11 Επίλογος

ΠΑΡΑΚΑΛΩ ΒΕΛΤΙΏΣΗ ΟΜΑΔΟΠΟΙΗΣΗΣ ΒΑΡΙΑΝΤΩΝ (ΠΕΡΙΕΧΟΜΕΝΑ)

12 από ίδιες εκδόσεις