Fase 0

Sergio Gafo Sabín Ander Íñiguez Bustillo
Adrian Isábal Martín

March 3, 2026

1 Especificación de Requisitos

1.1 Descripción general del sistema

El objetivo del presente proyecto es desarrollar una aplicación de mensajería que permita a los usuarios intercambiar mensajes de manera segura y confiable, haciendo uso de una arquitectura cliente/servidor con soporte P2P (Peer-to-Peer) mediante el protocolo ICE (Interactive Connectivity Establishment).

El sistema buscará establecer conexiones directas entre clientes siempre que sea posible, minimizando el uso de servidores intermedios, y permitirá que las comunicaciones continúen de forma persistente cuando los usuarios decidan almacenar sus mensajes localmente. Además, el sistema soportará la comunicación en grupos y la difusión de mensajes a canales públicos, permitiendo a múltiples usuarios participar simultáneamente en conversaciones comunes.

1.2 Requisitos funcionales

El sistema deberá cumplir los siguientes requisitos funcionales:

Permitir a un usuario identificarse de manera única mediante un nombre visible y un identificador criptográfico generado automáticamente al instalar la aplicación.

Mantener una lista de usuarios activos durante la sesión, facilitando la selección de interlocutores disponibles.

Establecer conexiones entre usuarios intentando primero el modo P2P y, en caso de no ser posible, recurriendo a un servidor TURN como relé de mensajes.

Permitir el envío y la recepción de mensajes de texto entre usuarios.

Asociar cada conversación a un identificador único derivado de las claves públicas de los participantes, de modo que se pueda continuar una conversación en sesiones posteriores si los usuarios han activado el almacenamiento.

Permitir al usuario crear, unirse y gestionar grupos privados de conversación.

Permitir al usuario suscribirse a canales de difusión públicos, donde varios usuarios puedan enviar y recibir mensajes simultáneamente.

Permitir al usuario configurar si desea almacenar localmente el historial de conversaciones, notificando al interlocutor cuando esto esté activado.

Registrar en ficheros de log las operaciones relevantes del sistema, incluyendo inicio/cierre de sesión, intentos de conexión, establecimiento de

enlaces P2P o mediante TURN, envío/recepción de mensajes, y participación en grupos o canales.

Proporcionar interacción con el usuario mediante dos interfaces: una por línea de comandos (CLI) y otra gráfica (GUI).

1.3 Requisitos de identidad y seguridad

Cada cliente generará un par de claves criptográficas (privada y pública) al instalar la aplicación. La clave pública servirá como identificador único del usuario.

Las conversaciones se identificarán mediante un hash derivado de las claves públicas de los participantes, garantizando que los mensajes se asocien correctamente en sesiones posteriores.

Todas las comunicaciones estarán cifradas mediante protocolos seguros (DTLS/TLS), tanto en conexiones P2P como cuando se utilice el servidor TURN.

La participación en grupos y canales respetará los mismos mecanismos de identidad y autenticación, asegurando que cada mensaje pueda atribuirse correctamente a un usuario único.

2 Arquitectura del Sistema

El sistema de comunicaciones de la aplicación es una implementación del protocolo ICE (Interactive Connectivity Establishment, RFC 8445) para intentar establecer una conexión P2P siempre que sea posible para evitar al máximo las conexiones por servidor, pero que también usuarios tras una red NAT simétrica (que imposibilita las conexiones P2P) puedan utilizar la aplicación. Este protocolo cuenta con varios componentes principales además de la aplicación cliente:

2.1 Componentes

2.1.1 Servidor tracker

Actúa como punto de encuentro entre peers. Su función solo es de control: gestiona las conexiones de los clientes, mantiene un registro de usuarios activos y retransmite los mensajes de señalización entre ellos. Es decir, su único objetivo es establecer una conexión entre dos clientes que lo soliciten.

Protocolos:

Capa de transporte: TCP

Capa de aplicación: WebSockets

Capa de seguridad: TLS

2.1.2 Servidor STUN

Servidor auxiliar que permite a un cliente descubrir su dirección y puerto públicos tal como son vistos desde Internet. Esta información es necesaria para que otros peers puedan intentar conectarse con él.

Protocolos:

Capa de transporte: UDP

Capa de aplicación: STUN

Capa de seguridad: DTLS

2.1.3 Servidor TURN

Server de retransmisión de los datos para cuando las conexiones P2P son imposibles por topología de alguna de las redes de los host. El cliente reserva una dirección y puerto en el servidor TURN, y todos los mensajes cifrados se envían a este servidor, que los reenvía al otro peer.

Protocolos:

Capa de transporte: TCP

Capa de aplicación: TURN

Capa de seguridad: TLS

2.1.4 Host de P2P

En los casos en los que sea posible (cosa que cada dispositivo identificará primero verificando con el servidor STUN si se encuentra en una red que admita conexiones P2P, y después verificando si el peer con el que se quiere conectar también admite este tipo de conexiones y tiene dirección IP:puerto obtenibles via tracker) los clientes intercambiarán mensajes vía conexiones P2P. Estas conexiones funcionarán mediante:

Protocolos:

Capa de transporte: UDP

Capa de aplicación: SCTP

Capa de seguridad: DTLS

3 Interfaz de Usuario

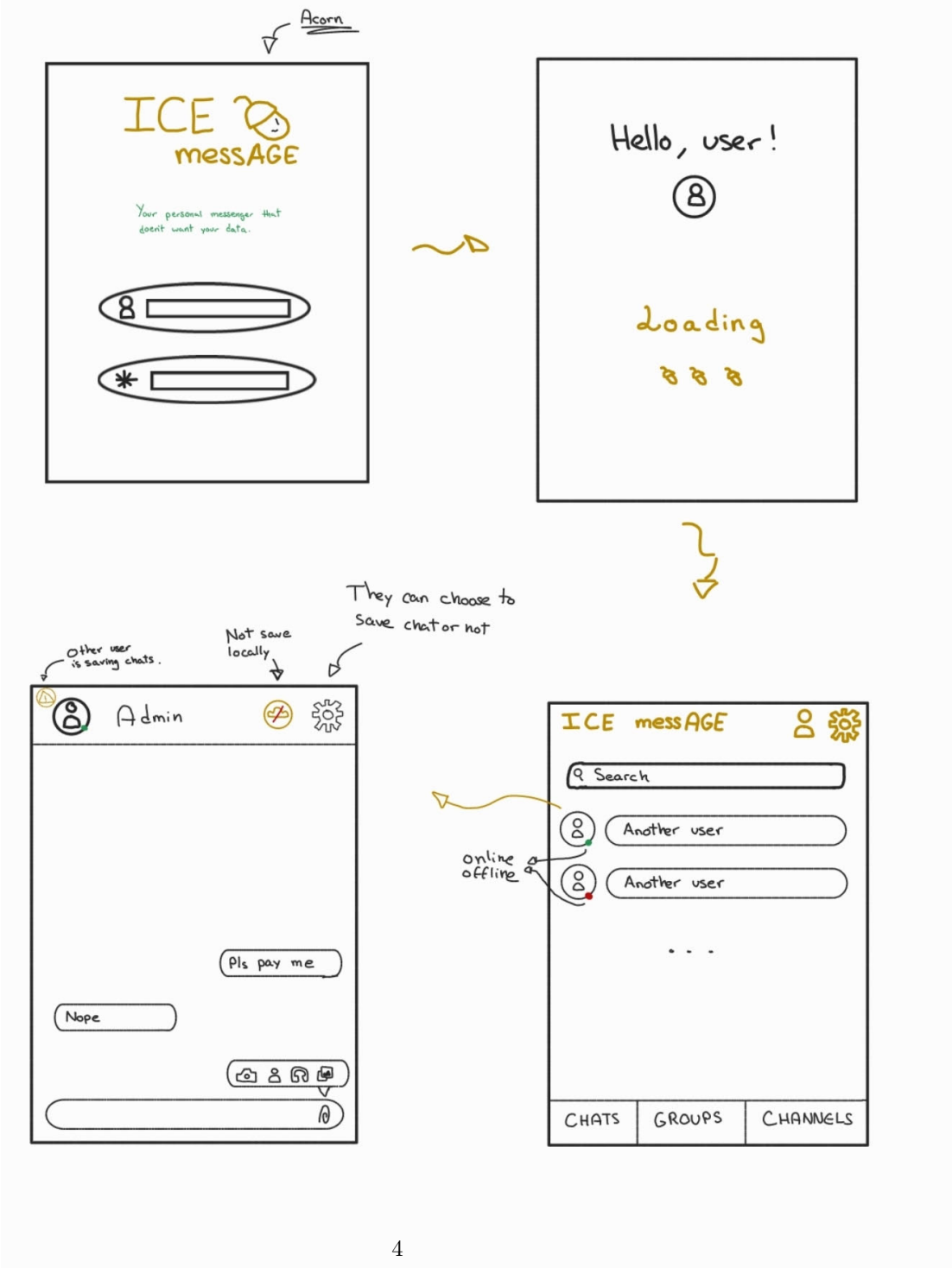

4 Estructura de Ficheros

```
/ICE-messAGE/
|
|-- src/                    # Código fuente
|   |-- main.c
|   |-- cli/                # Implementación CLI (.c / .cpp / .h)
|   |-- gui/                # Implementación GUI (.cpp / .h)
|   |-- core/               # Funciones principales y cifrado (.c / .cpp / .h)
|   |-- network/            # Tracker, STUN, TURN, P2P (.c / .cpp / .h)
|   \-- utils/              # Funciones auxiliares (.c / .cpp / .h)
|
|-- include/                # Archivos de cabecera compartidos (.h / .hpp)
|
|-- build/                  # Archivos de compilación temporales
|   \-- ...
|
|-- config/                 # Archivos de configuración
|   |-- server.config
|   \-- client.config
|
|-- data/                   # Datos persistentes del usuario
|   \-- database.db         # Claves públicas, historial opcional
|
|-- logs/                   # Registros operaciones
|   \-- app.log
|
\-- scripts/
    \-- Makefile
```

La estructura de ficheros del proyecto está organizada para mantener claridad y modularidad. La carpeta src/ contiene todo el código fuente, con un archivo main que inicia la aplicación y llama a los módulos de la interfaz correspondiente (cli/ o gui/). Los módulos core/, network/ y utils/ contienen el funcionamiento principal de la aplicación, la conexión P2P y las funciones auxiliares, mientras que include/ almacena los archivos de cabecera compartidos. La configuración, los datos del usuario y los registros se encuentran en config/, data/ y logs/, por otro lado, scripts/ contiene los archivos necesarios para compilar y ejecutar el proyecto. Esta organización permite entender rápidamente cómo está estructurado el proyecto y facilita trabajar en distintas partes del código sin confusión.

5 Esquemas de la BBDD

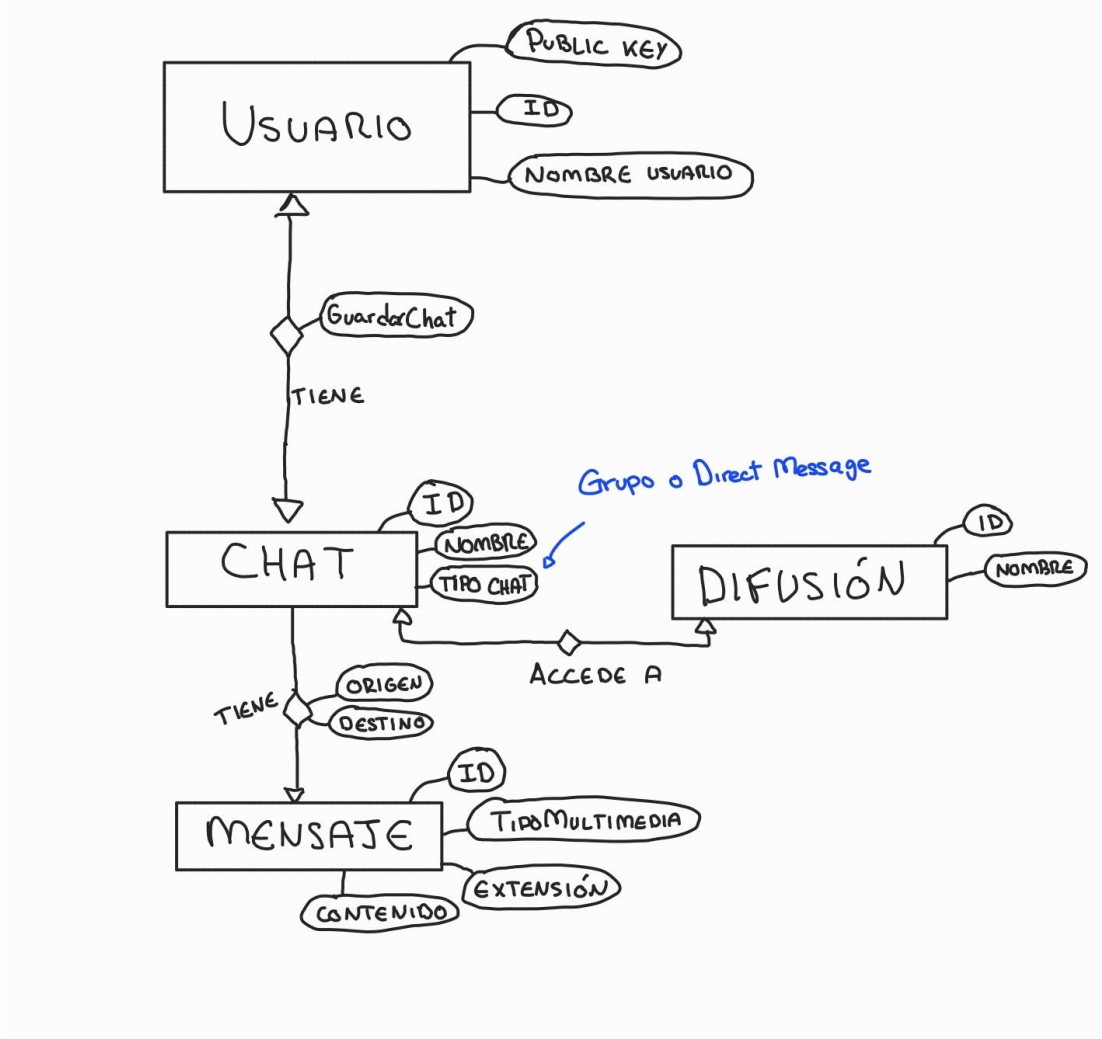

6 Protocolo de comunicaciones