Open API
Book Lovers
Book Store

BY 조예연

템플릿

26.04.02

목차

1.

브렌드 소개 및 선정 이유

2.

시장조사, 전망

3.

기획

4.

화면구현

5.

평가, 소감

브랜드 선정 이유

'Book Lovers - Dating for people who love books'는
독서를 사랑하는 사람들끼리 연결해주는
전용 데이팅 서비스입니다.

책에 대한 열정을 공유하는 파트너를 찾을 수 있도록
프로필을 만들고 무료로 가입하여 이용할 수 있으며,
관련앱(앱스토어)과 웹사이트를 통해 서비스 됩니다.

"오로지 소개팅을 위해 조건을 먼저 보며 선택하는 것이 아니라 목적인 것이 아니라 나와 맞는 취향,취미를 보며 선택한다는 점이 흥미롭고 사람들의 심리를 잘 분석한 아이디어가 좋아서 선택하였습니다."

독서 취향 기반 매칭

단순히 외모나 일반적인 프로필이 아닌,
좋아하는 책과 작가, 장르를 공유하며
대화를 시작할 수 있습니다.

커뮤니티 가능

데이팅 외에도 독서 토론에 참여하거나
매달 독서 목표를 설정하고 배지를 획득하는 등
소셜 활동이 가능합니다.

다국어 지원

최근 업데이트를 통해 한국어를 포함한 10개 언어를
지원하며, 전 세계의 독서 애호가들과 연결될 수 있는
기능을 강화했습니다.

유료 구독 서비스

무료 가입 후 프로필 생성이 가능하지만,
더 활발한 매칭과 기능을 위해 월간
또는 연간 단위의 구독권을 제공합니다

메인컬러

#f5f5f4

#fff

#000

시장조사, 전망

Book Lovers

booklovers.dating

시장조사

1. 취향 중심 매칭 수요 급증

외모 위주의 기존 앱에 피로감을 느낀 사용자들이 급증하면서,
Bookmark나 Book Lovers 같은 관심사 기반 앱이
대안으로 부상하고 있습니다.

2. 시장의 성장

2026년 기준 글로벌 데이팅 앱 시장은 약 125억 달러 규모로 성장 중이며,
특히 특정 관심사를 공유하는 니치 데이팅(Niche Dating) 분야는
약 19%의 점유율을 차지하며 꾸준히 확장되고 있습니다.

전망

향후 트렌드: '하이브리드 데이팅'

최근 북카페나 서점에서의 오프라인 스피드 데이팅이
다시 유행하고 있습니다.
Book Lovers와 같은 플랫폼도 앱 내 매칭을 넘어
독서 모임, 북 토크 등 오프라인 이벤트를 직접 운영하거나
연계하는 방향으로 수익 모델을 다각화할 것으로 보입니다.

기획

1

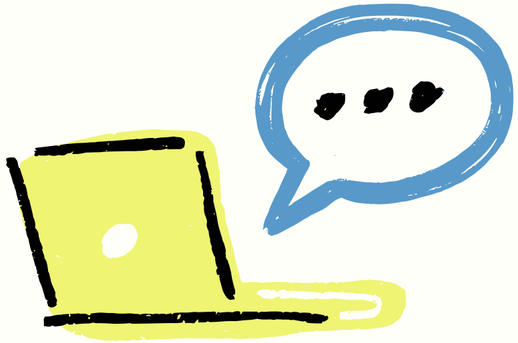

페르소나

2

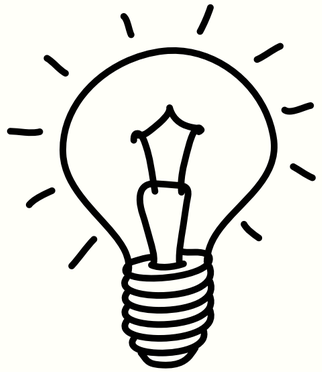

와이어프레임

3

화면구현

일정표

3월

SUN	MON	TUE	WED	THU	FRI	SAT
1	2	3	4	5	6	7
8	9	10	11	12	13	14
15	16	17	18	19	20	21
	조사		메인페이지			
22	23	24	25	26	27	28
			서브페이지			
29	30	31				

일정표

4월

SUN	MON	TUE	WED	THU	FRI	SAT
			1	2	3	4
		PPT, 자료분석				
5	6	7	8	9	10	11
12	13	14	15	16	17	18
19	20	21	22	23	24	25
26	27	28	29	30		

페르소나

- 내성적이지만 자기가 좋아하는 분야가 나오면
- 매우 활발하게 말하는 타입

- 주로 혼자서 느긋하게 소설을 읽는 것을 즐기지만
- 가끔 다른 사람들과 소통하여 그들은 어떻게 생각하는지 듣고 싶다

- 소개팅 어플로 몇번 만남을 해봤지만 큰 흥미가 생기는
- 사람을 찾는 것이 어려워 포기하고 있다

"나의 취향을 공유하고 싶다라는 생각이
자주 들고 있는 와중에 Book Lovers를 알게되었다.
개인화와 취향 중심으로 오프라인 연결을 해준다하여
믿을만한 서비스라고 생각된다."

이름 : 이지은
나이 : 33세
직업 : 회사원
좋아하는 것 :
추리소설이나 sf소설 읽기

페르소나

- 매우 외성적이며 많은 사람들과 대화하는 것을 즐겨한다.
- 한번 사람과 관계가 생기면 지속적으로 오래 만나는 타입이다.
- 책 읽는 것을 즐겨는 안하지만 지금은 취업과 관련된 자기계발서를 읽고 있다.
- 혼자서 공부하는 것보다 사람들과 함께 공부하며 정보들도 받고 싶다 . 그리고 나중에도 계속 이어질 수 있는 관계가 되고 싶다.

"취업준비만 같이 하고 끝나게 되는 소모적인
모임보다는 계속 관계를 이어나갈 수 있는 모임을
찾고 있는 중이다 그래서 Book Lovers가 개인에게 맞춰져있는
점이 매우 마음에 들어 한번 이용해보고 싶다는 생각이 들었다"

이름 : 박천휴
나이 : 26세
직업 : 취업 준비생
좋아하는 것 :
사람들과의 모임을 좋아한다

와이어 프레임
메인 페이지

Book Lovers

booklovers.dating

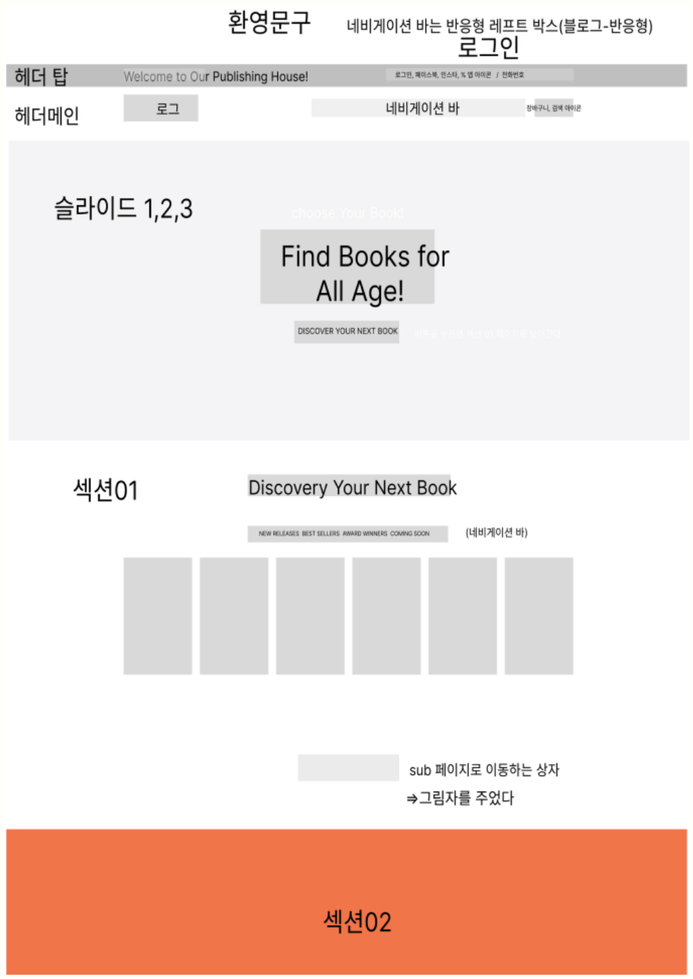

와이어 프레임
서브 페이지

Book Lovers

booklovers.dating

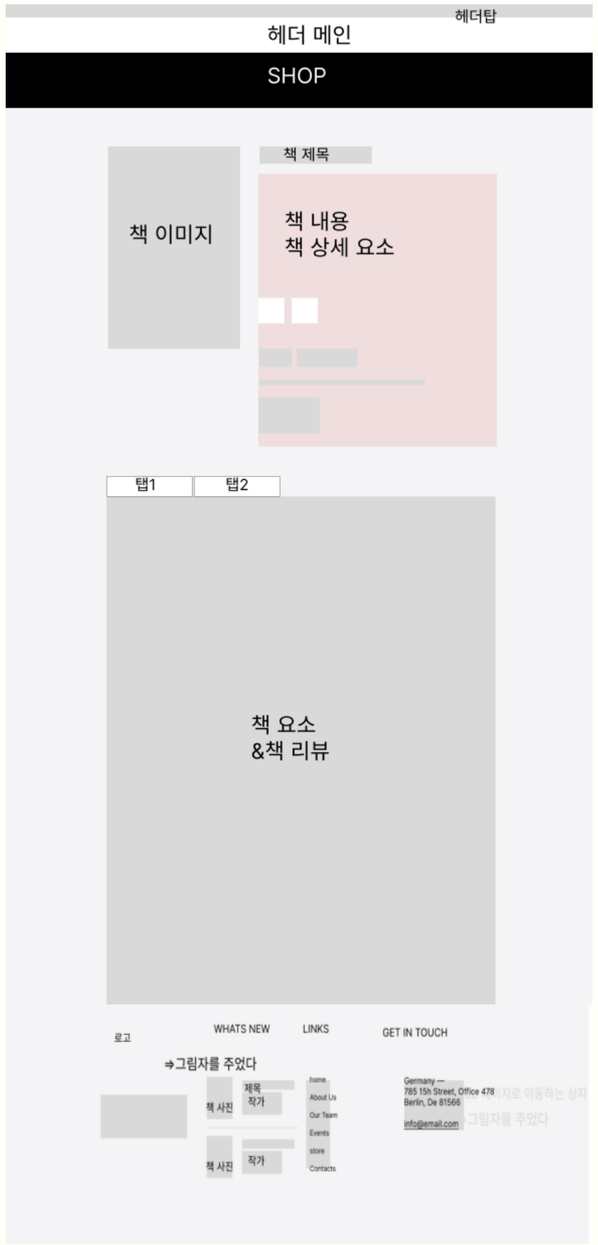

프로토타입
메인

Book Lovers

booklovers.dating

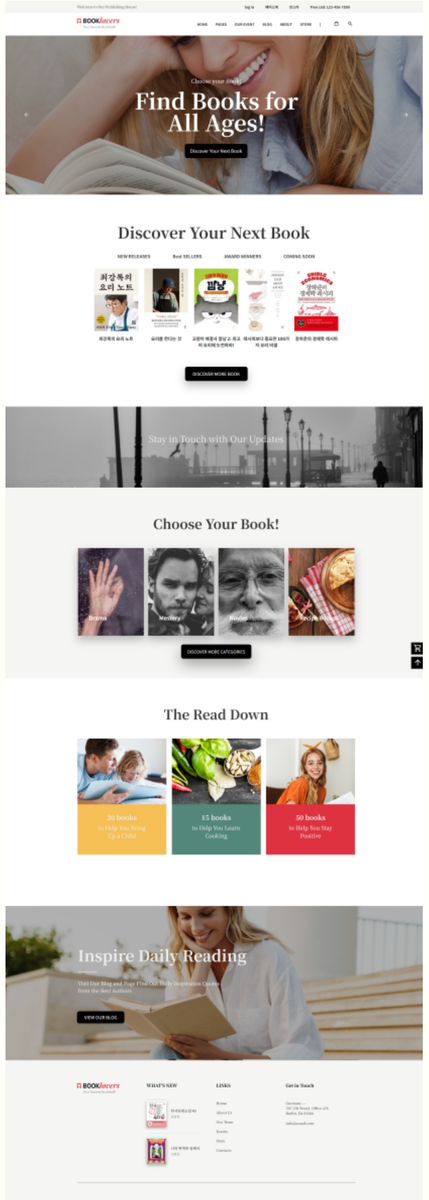

Book store과 최대한 비슷하게 하기 위해 노력했습니다.
사이트의 대부분 글씨와 폰트가 작고 가독성이 떨어져서
그 부분을 수정했습니다.

프로토타입 서브

Book Lovers

booklovers.dating

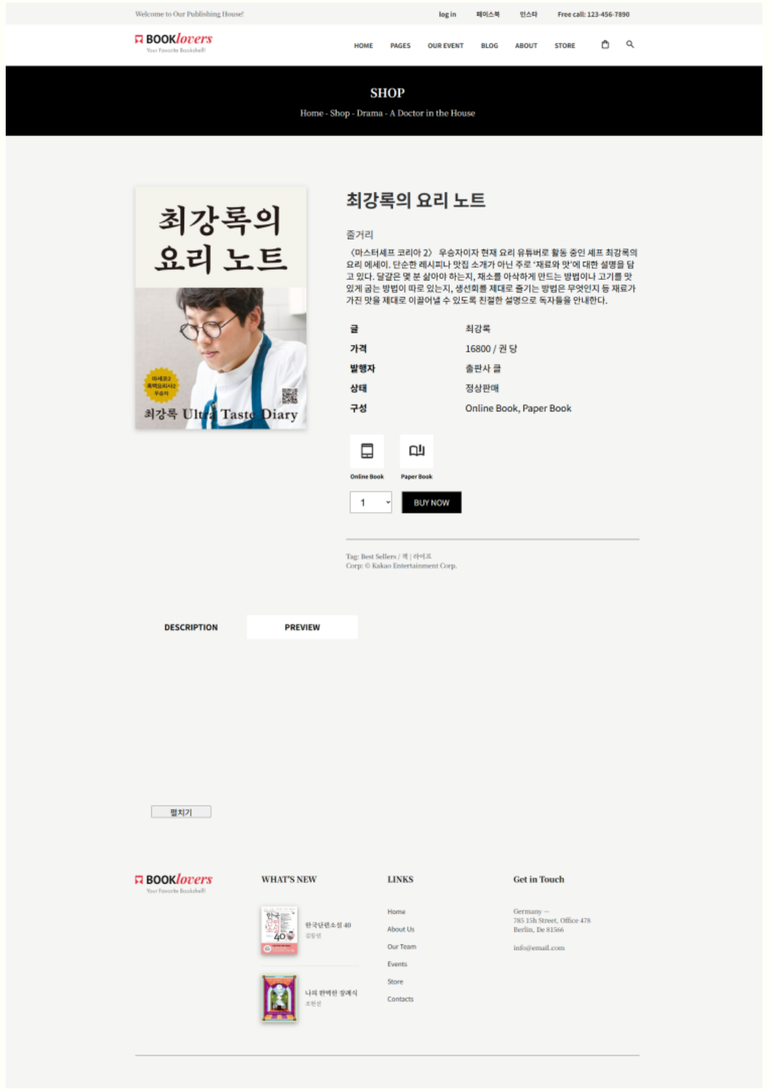

Book store과 최대한 비슷하게 하기 위해 노력했습니다.
사이트의 대부분 글씨와 폰트가 작고
가독성이 떨어져 보여서 그 부분을 수정했습니다.
그리고 책 이미지에 그림자를 주어 포인트를 주었습니다

화면구현-메인 페이지

HTML

```
index.html > html > body > section#section1 > div.container > div.bestSeller > div.book > a
<!DOCTYPE html>
<html lang="en">

<head>
    <meta charset="UTF-8">
    <meta name="viewport" content="width=device-width, initial-scale=1.0">
    <title>템플릿제작</title>

    <!-- Link Swiper's CSS -->
    <link rel="stylesheet" href="https://cdn.jsdelivr.net/npm/swiper@12/swiper-bundle.min.css" />
    <link rel="preconnect" href="https://fonts.googleapis.com">
    <link rel="stylesheet" href="./css/reset.css">
    <link rel="stylesheet" href="./css/main.css">
</head>

<body>
    <header>
        <!-- 헤더 탑 -->
        <div id="header_top">
            <div class="container">

                <p>Welcome to Our Publishing House!</p>
                <div id="login">
                    <ul>
                        <li><a href="./sub.html">log in</a></li>
                        <li><a href="./sub.html">페이스북</a></li>
                        <li><a href="./sub.html">인스타</a></li>

                        <li><a href="./sub.html">Free call: 123-456-7890</a></li>
                    </ul>
                </div>
            </div>
        </div>

        <!-- 헤더메인     -->

        <div id="header_main">
            <div class="container">


                <div class="logo">

                    <a href="./sub.html"><img src="./img/logo-1.webp" alt="logo1"></a>
                </div>
```

```
            <nav>
                <ul class="menu">
                    <li><a href="./sub.html">HOME</a></li>
                    <li><a href="./sub.html">PAGES</a></li>
                    <li><a href="./sub.html">OUR EVENT</a></li>
                    <li><a href="./sub.html">BLOG</a></li>
                    <li><a href="./sub.html">ABOUT</a></li>
                    <li><a href="./sub.html">STORE</a></li>
                    <li>|</li>
                </ul>
                <ul class="icon">
                    <li><a href="./sub.html"><img src="./img/shopingbag.png" alt="shopNow"></a></li>
                    <li><a href="./sub.html"><img src="./img/search.png" alt="search"></a></li>
                </ul>
            </nav>
        </div>
    </div>
</header>


<div id="slider">
    <div class="swiper sliderSwiper">
        <div class="swiper-wrapper">
            <div class="swiper-slide" style=" background-image: url('./img/booklovers_slide-1.jpg');">
                <!-- 메인화면 제목 Find Books for All Ages! -->
                <div class="main_window">
                    <p>Choose your Book!</p>
                    <h1><strong>Find Books for<br>All Ages!</strong></h1>

                    <!-- 이동하게 만들어주는 박스 -->
                    <div class="box_move"><a href="./sub.html">Discover Your Next Book</a></div>
                </div>
            </div>

            <div class="swiper-slide" style="background-image: url('./img/booklovers_slide-2.jpg');">
                <div class="main_window">
                    <p>Choose your Book!</p>
```

```
                    <!-- 이동하게 만들어주는 박스 -->
                    <div class="box_move"><a href="./sub.html">Discover Your Next Book</a></div>
                </div>
            </div>

            <div class="swiper-slide" style="background-image: url('./img/booklovers_slide-2.jpg');">
                <div class="main_window">
                    <p>Choose your Book!</p>
                    <h1><strong>Books that Really<br>Matter</strong></h1>

                    <!-- 이동하게 만들어주는 박스 -->
                    <div class="box_move"><a href="./sub.html">Discover Your Next Book</a></div>
                </div>
            </div>
            <div class="swiper-slide" style="background-image: url('./img/booklovers_slide-3.jpg');">
                <div class="main_window">
                    <p>Choose your Book!</p>
                    <h1><strong>Meet Favorite<br>
                        Authors</strong></h1>

                    <!-- 이동하게 만들어주는 박스 -->
                    <div class="box_move"><a href="#section1">Discover Your Next Book</a></div>
                </div>
            </div>
        </div>
        <div class="swiper-button-next"></div>
        <div class="swiper-button-prev"></div>
        <div class="swiper-pagination"></div>
    </div>
</div>


<!-- (어사이드 픽스드 아이콘) -->
<div class="side">
    <button class="side_btn">
        <a href="./sub.html"><img src="./img/shopping_cart.png" alt="shop_cart"></a>

    </button>
    <button class="side_btn">
        <a href=".main_window"><img src="./img/arrow_upward.png"></a>
    </button>
```

JAVA SCRIPT

```
js > swiper.js > slider_swiper > autoplay > delay
// #slider swiper
const slider_swiper = new Swiper(".sliderSwiper", {
    loop:true,
    navigation: {
        nextEl: "#slider .swiper-button-next",
        prevEl: "#slider .swiper-button-prev",
    },
    pagination: {
        el: "#slider .swiper-pagination",
        clickable: true,

    },
    autoplay: {
        delay: 5000,
        disableOnInteraction: false,
    },
});
```

화면구현

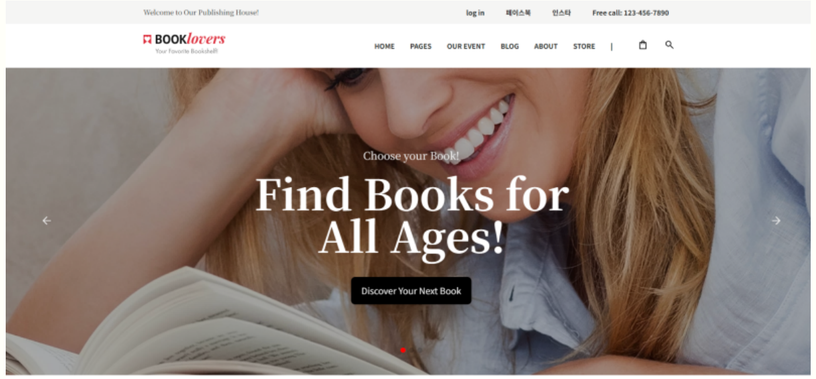

헤더 탑, 헤더메인, 슬라이더, 사이드 아이콘 2개
슬라이더는 Swiper-Slider로 js. 도 함께 사용하였습니다

화면구현-서브 페이지

JAVA SCRIPT

```java
// 서브 페이지에 책 정보 가져오기
async function bookData() {
    const params = new URLSearchParams({
        target: "최강록의 요리노트",
        query: "최강록의 요리노트",
        size: 1
    });
    const url = `https://dapi.kakao.com/v3/search/book?${params}`

    try {
        const response = await fetch(url, {
            method: 'GET',
            headers: {
                Authorization: "KakaoAK b471364ab9fd1371478ed9d942f26693"
            }
        });


        if (!response.ok) {
            throw new Error(`HTTP 오류! 상태 코드: ${response.status}`);
        }

        const data = await response.json();
        console.log(data)

        // 요소 선택
        const subBox = document.querySelector(".sub_box");
        const sub_title = document.querySelector(".title h2");
        const sub_contents = document.querySelector(".contents ");


        const book_content = document.querySelector(".book_content");


        // 데이터에서 필요한 값 추출
        const book = data.documents[0];
        const { title, authors, price, contents, publisher, status } = book;
```

```java
// 데이터에서 필요한 값 추출
const book = data.documents[0];
const { title, authors, price, contents, publisher, status } = book;

// 요소 생성 및 추가
subBox.innerHTML =
    // `<img src="${thumbnail}">`
    `<img src="./img/chef_cooker_book.jpg">`
sub_title.innerText += title;
sub_contents.innerHTML += contents;
book_content.innerText += price + '   권 당';


book_content.innerHTML = `
<table>
            <tr>
                <td>글</td>
                <td class="authors">${authors}</td>
            </tr>

            <tr>
                <td>가격</td>
                <td class="price">
                ${price} / 권 당</td>
            </tr>

            <tr>
                <td>발행자</td>
                <td class="publisher">출판사
                ${publisher}</td>
            </tr>
            <tr>
                <td>상태</td>
                <td class="tag">${status}</td>
            </tr>

            <tr>
                <td>구성</td>
                <td>Online Book, Paper Book</td>
            </tr>
```

```java
                <tr class="buy_row">
                    <td colspan="2">
                    <select>
                        <option>1</option>
                        <option>2</option>
                        <option>3</option>
                        <option>4</option>
                        <option>5</option>
                    </select>
                    <button class="buy_btn">BUY NOW</button>
                    </td>
                </tr>
            </table>`


    } catch (error) {
        console.log('에러발생', error);
    }
}

bookData();

//메모장으로 sub 텍스트 가져오기

document.addEventListener("DOMContentLoaded", async function () {
    try {
        const [response1, response2] = await Promise.all([fetch("sub_txt/book_txt1.txt"),
        fetch("sub_txt/book_txt2.txt")]);
        if (!response1.ok || !response2.ok) {
            throw new Error("Network response was not ok");
        }
        const tabBox1 = await response1.text()
        const tabBox2 = await response2.text();
        // console.log(tabBox1,tabBox2)
        document.getElementById("tabBox1").innerHTML = tabBox1;
        document.getElementById("tabBox2").innerHTML = tabBox2;
    } catch (error) {
        console.error("There was a problem with the fetch operation:", error);
    }
});
// const tabContent = document.querySelectorAll(".contextbox")
// const btns = document.querySelectorAll('.tabcontent button');
```

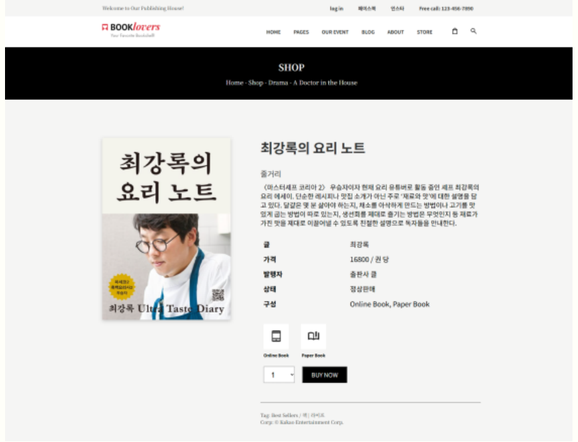

화면구현

자바스크립트로 서브 페이지의 테이블과 책 내용들을
메모지와 카카오 API로 가져왔습니다.

화면구현-서브 페이지

HTML

```html
</header>
<!-- 상단 검은색 바 -->
<div class="section1">
    <div class="shop_bar">
        <h1>SHOP</h1>
        <p>Home - Shop - Drama - A Doctor in the House</p>
    </div>
    <!-- 책 상품 스토어 부분 -->
    <diV class="container">
        <!-- 책 이미지 -->
        <div class="sub_box">
            <img src="./img/cook_recipe.jpg">
        </div>

        <div class="box_story">
            <div class="title">
                <h2></h2>
            </div>

            <div class="contents">
                <h3>줄거리</h3>
            </div>


            <div class="book_content">
                <table>
                    <tr>
                        <td></td>
                    </tr>
                </table>

            </div>
            <!-- <div class="line"></div> -->

            <p class="after_text">
                Tag: Best Sellers / 책 | 라이프<br>
                Corp: © Kakao Entertainment Corp.
            </p>
        </div>

    </div>
</div>
```

화면구현

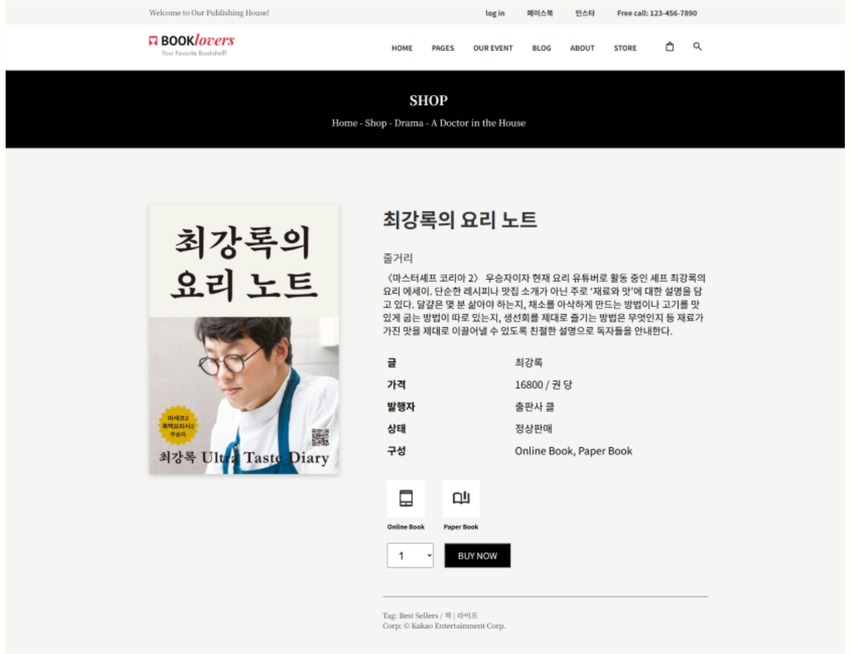

책의 이미지와 자바스크립트는 전부 자바로
요청했기 때문에 html 코드는 다른 것 비교했을 때
대체로 매우 짧게 느껴집니다.

프로젝트 하면서 느낀점

저는 이번 프로젝트를 통해
제가 자바스크립트 코드 부분이 많이
부족하다는 것을 깨닫게 하는 기회였습니다.
전 앞으로 수업과정 동안 부족한 부분을 보강하여
더욱 열심히 노력할 것입니다

감사합니다!!

조예연 (2026/04/02)

API 오픈 북스토어(템플릿)