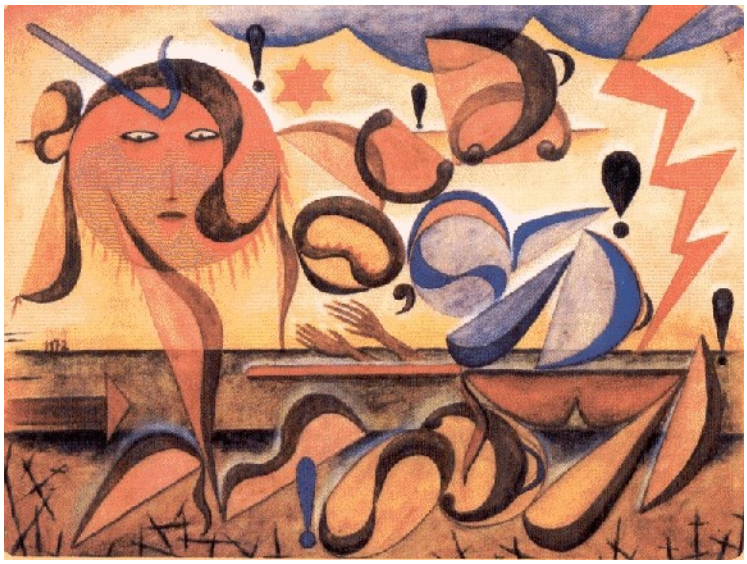

LAS LUNAS

El refugio de la memoria

Eugenio Carutti

deberá retornar sobre lo relegado, para conservar su unidad.

El hechizo de la Luna

Hemos visto que la función lunar es el canal del sistema que crea un espacio temporalmente cerrado dentro de sí. Para aquello que crece en su interior, provisoriamente separado de lo que lo contiene, se genera una ilusión inevitable: que ese mundo cerrado que conoce, es la totalidad de la existencia.

Para la conciencia en desarrollo, en esa fase del proceso no existe nada más allá de lo inmediato, que es el espacio constituido por la Luna. Allí es posible experimentar la completitud, en el sentido de un estado en el que están satisfechas todas las necesidades.

El bebé en el útero o en los brazos de la madre, o el niño jugando en su hogar pueden y deben experimentar la sensación de totalidad y de absoluta seguridad. No pueden imaginar las limitaciones y necesidades a las cuales están sometidos los padres, por ejemplo. Provisoriamente están excluidos —protegidos— de la verdadera dinámica del sistema mayor.

Allí, al amparo lunar, donde es imposible visualizar los límites del campo de la propia experiencia en el tiempo y en el espacio, es factible imaginar la permanencia indefinida de ese estado y la existencia de aquello que no tiene límite alguno. *La fantasía acerca de la existencia de lo que es completo en si mismo, de lo absoluto que no tiene necesidades y que no requiere articularse con lo que es diferente a él, se produce naturalmente en el interior de la Luna.*

Esta fase de máxima seguridad, con sus imaginarios, es imprescindible para el correcto desarrollo de aquello que crece así protegido y esto es bueno para el conjunto del sistema. Como hemos dicho, éste se autoexcluye de ese interior para no malograr el proceso pero, cíclicamente, esta fase debe terminar. En determinado momento se producirá la ruptura del límite y lo hasta allí protegido deberá entrar a un ámbito de complejidad insospechada para él.

En el reino animal, la madre expulsa naturalmente a la cría cuando el amamantamiento ha terminado —que, en condiciones naturales, suele coincidir con un nuevo embarazo— y automáticamente otras funciones entran en juego para que continúe la experiencia del cachorro. Pero esta conducta natural puede no producirse en el plano psíquico. La identificación con el estado anterior y la fijación con los imaginarios que éste generó, pueden hacer que el incipiente individuo no sea capaz de abrirse a las nuevas experiencias que su estructura le propone, en su anhelo por retener la completitud perdida. Esto incrementa su temor y su sensación de inseguridad y, en consecuencia, lo lleva a dar respuestas incorrectas a los nuevos desafíos, mientras persigue aquella totalidad a la que ya no podrá regresar.

En este punto podemos preguntarnos ¿entrega la Luna toda su potencia a aquello que creció en ella, para que continúe exitosamente su destino? ¿O lo hechiza, privándolo de su fuerza e incapacitándolo para crecer en sus nuevos estadios? Nuevamente, estamos ante la ambivalencia de la función lunar que, por supuesto, no permite una respuesta lineal al interrogante que plantea. Esta tensión forma parte de la dinámica global del sistema y no es *atribuible a ninguna de sus partes por separado,* sino a la articulación del conjunto.

Sin embargo, debemos reconocer que existe la tentación de responsabilizar a una u otra función, de las limitaciones de un proceso. Este anhelo de identificar lo *benéfico o lo maléfico* con una parte, evitando el aprendizaje complejo de la verdadera dinámica de la totalidad, es precisamente aquello que denominamos hechizo lunar. Se hace, en efecto, muy difícil aceptar los límites de la Luna y reconocer que sus cualidades y carencias dependen del contexto global. Una dimensión interna nuestra prefiere simplificar esta complejidad de la dinámica dándole a la Luna una cara absolutamente maravillosa y dejando otra, la oscura, como absolutamente terrible. Es preferible sostener a la Madre Celestial —a costas de soportar a la diosa Kali en las sombras— que renunciar a la existencia de los *objetos absolutos.* Esta construcción de entidades totalizadoras que enmascara la correspondiente ilusión de un sujeto absoluto, es propia de la fijación en una fase lunar de la

experiencia.

Acá cerramos el círculo y regresamos al principio del capítulo, viendo cómo la pretensión de definir cada símbolo por separado, y la negativa a entregarse a estructuras holográficas, se relaciona con las dificultades que presenta la función lunar. Esta dificultad es arquetípica, estructural, y sólo comprendiendo la fascinación de la conciencia por permanecer en el hechizo de la fragmentación que le permite imaginar lo absoluto, podemos disponernos a profundizar en ella. Cada vez que necesitamos permanecer cerrados a una experiencia por temor a que se desorganice aquello que, real o imaginariamente, aún no ha terminado de constituirse, estamos en el ámbito de la Luna.

Es propio de lo indiferenciado y de lo que no tiene forma pero que está destinado a tenerla, el anhelar una forma perfecta y acabada en la que exista la posibilidad de vaciarse y permanecer allí para siempre. Este anhelo de descansar en una forma absoluta es el destino de la dinámica lunar. Una vez cumplida su función, por el solo hecho de realizarse se *abre una nueva dimensión de la cual queda excluida,* del mismo modo que el resto del sistema quedó excluido de la anterior. La nueva fase aparece necesariamente como un vacío y un abismo para la conciencia aún identificada con la experiencia previa. La memoria —función lunar— no es apta para moverse en esta nueva fase, por cuanto no puede distinguir formas conocidas a las cuales aferrarse. Que se manifiesten de manera integrada otras funciones, capaces de aprender la modalidad del nuevo espacio/ciclo, o que la memoria proyecte sobre él sus imágenes para recuperar la seguridad perdida, es una alternativa que siempre permanece abierta. De hecho, es probable que sucedan ambas cosas: poder discernirlas dentro de esta tensión forma parte del crecimiento.

La tendencia a identificarnos con las formas y cerrarnos sobre nosotros mismos para escapar al vacío de lo desconocido es inherente a la sustancia histórica que nos *constituye, nos nutre, nos protege y nos limita.* Ésta es nuestra Luna y debemos hacernos cargo de ella. Estudiar sus manifestaciones y sus cualidades implica enfocar sus límites y dificultades y, sobre todo, comprender la lógica que subyace a todas sus manifestaciones.

La Luna Llena

Cerremos este capítulo con una reflexión simbólica sobre la vivencia de completitud, propia del imaginario de la función lunar.

En el momento de la Luna Llena, ésta *parece completa y total,* como si llevara al Sol dentro de sí. Simbólicamente, la forma receptiva parece haberse apropiado de la energía activa; la Luna está llena de Sol, y la existencia de una forma absoluta parece un hecho cierto.

Sin embargo, lo que realmente se produce en el momento de la Luna Llena es una relación plena entre la Luna y el Sol —que incluye a la Tierra— en la que la primera puede reflejar en su máxima intensidad la luz del Sol iluminando la noche terrestre. Se trata de una perfecta alineación cíclica entre dos polos con respecto a un tercero que necesita de ambos. La *plenitud de una relación no absolutiza ninguna de sus partes, pero para apreciar esto, la conciencia debe ser capaz de contemplar la totalidad del proceso, sin dejarse absorber por los fragmentos.*

Ese instante de equilibrio cíclico que ilumina el mundo de la noche como si fuera día, posee una intensidad perturbadora ante la cual la conciencia reacciona de maneras diferentes. Por un lado —nos dice la mitología popular— en las noches de Luna Llena aparece el licántropo, el hombre lobo. Con esto se simboliza el momento en que la conciencia —en su máxima amplitud, cuando asiste a una totalidad cíclica— puede al mismo tiempo perder su equilibrio y quedar identificada con el lado oscuro. Lo más regresivo, salvaje e indiferenciado, representado por la fiera que vive en manada, emerge dentro del ser humano y anula milenios de evolución y crecimiento, en un instante: las memorias del pasado, con su potencia, han devorado la diferenciación solar.

Por otro lado, tenemos el arquetipo del romance en el que la unión absoluta entre las formas parece posible y eterna. El hechizo romántico de la noche de Luna Llena activa los arquetipos de la unión

perfecta y la conciencia —aún identificada con la forma— queda capturada por aquéllos, cargando de ilusiones a los amantes que sueñan con pertenecer a otra dimensión. En este caso, el mundo de las formas se ha apropiado del éxtasis cíclico de la totalidad, encerrándolo dentro de los límites de su imaginación.

Pero existe otro nivel de manifestación para esta experiencia. La conciencia que permanece en contemplación durante el tiempo de la Luna Llena puede ser iluminada en el instante del alineamiento, adquiriendo su expansión máxima dentro de un proceso cíclico. La energía del signo solar de ese período devela sus secretos y, por un momento, la conciencia humana participa de la meditación de los cielos. Mes a mes, en el pulso de las lunaciones, la relación entre sustancia y energía va dibujando un itinerario en el que se enriquece la conciencia en meditación, en un patrón previsible pero con contenidos siempre diferentes.

En estas tres percepciones de un mismo acontecimiento que involucra a la Luna podemos visualizar la coexistencia de *la regresión, la ilusión y la receptividad creativa.* Las tres, como hemos visto, son manifestaciones de la función lunar.

Es interesante observar que el lobo —animal salvaje y gregario— queda fascinado por la Luna y le entrega su canto, en solitaria o junto a la manada. Por otra parte, los grandes antropoides —gorilas, orangutanes y chimpancés— se reúnen habitualmente en grupos sobre la llanura africana, para observar silenciosamente el ocultamiento del Sol en el esplendor de su ocaso. Esta fascinación por el Sol no es distintiva de los humanos sino que parece provenir de las entrañas de nuestra línea evolutiva.

Quizás a nosotros, como especie, nos esté destinado ir más allá de la fascinación por uno u otro de estos cuerpos —Sol y Luna— y podamos algún día permanecer abiertos a la trama completa de los cielos, en la contemplación de sus ciclos y constelaciones.