Atelier professionnel n°2 - Mission 2 : mise en place d'un serveur de fichiers

S.Brand

26 mars 2026

Table des matières

1 Mise en place d'un serveur de fichiers **2**
1.1 Ajout de la fonctionnalité sur le serveur SRVINTRA 2
1.2 Configuration de la cible 6
1.3 Configuration de l'initiateur 13
1.4 Mise en ligne du LUN 17
1.5 Création des dossiers et vérification des accès 20

2 Étude de l'implémentation d'une racine DFS **21**

1 Mise en place d'un serveur de fichiers

1.1 Ajout de la fonctionnalité sur le serveur SRVINTRA

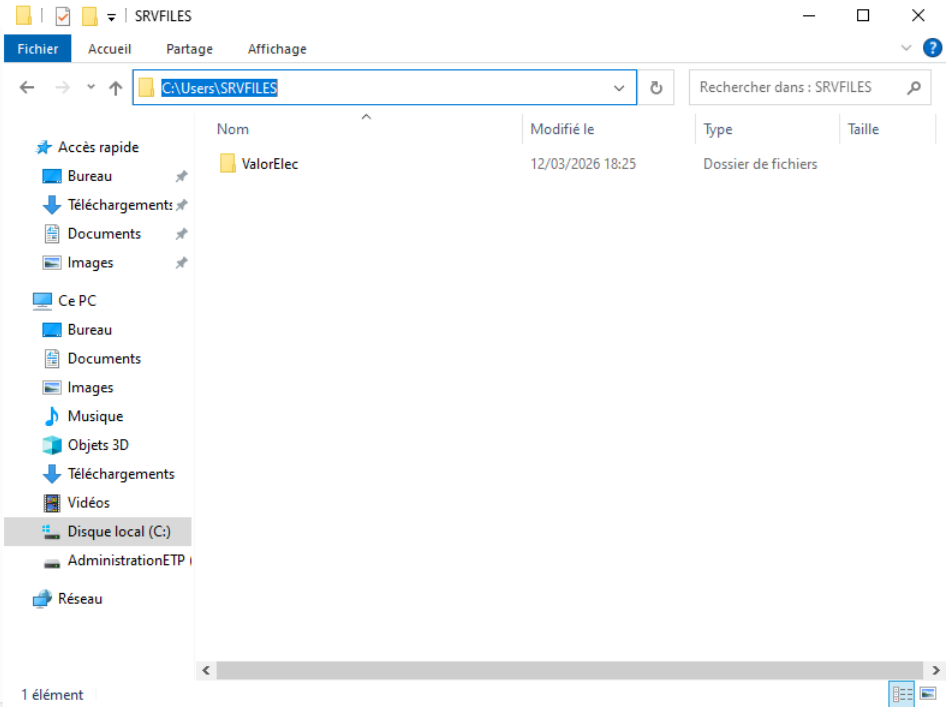

FIGURE 1 – Créons le futur fichier auquel le personnel de ValorElec aura accès

FIGURE 2 – Dans le gestionnaire de serveur, ajoutons une fonctionnalité

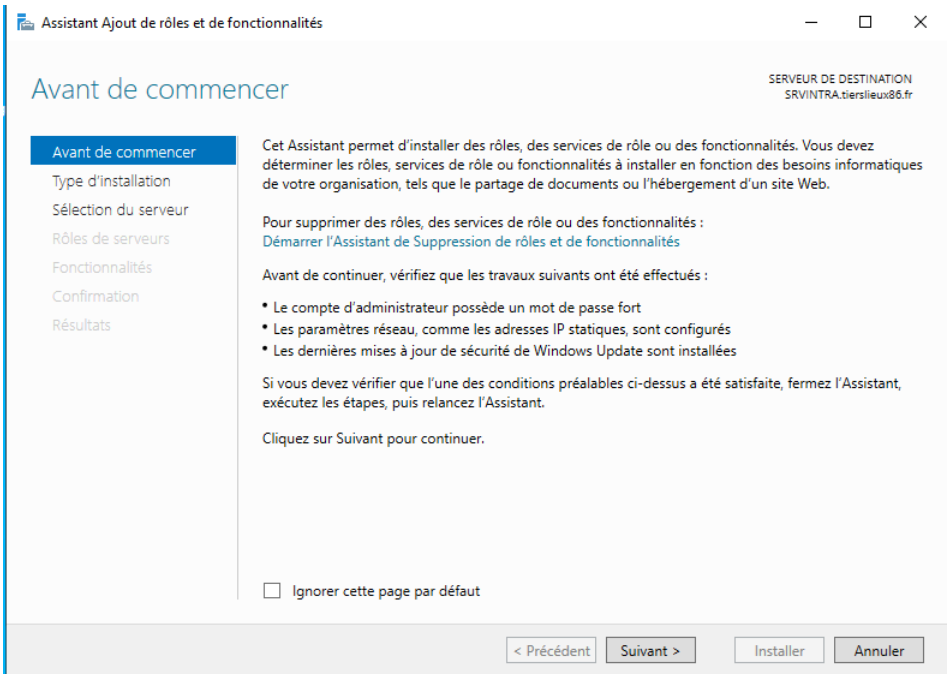

FIGURE 3 – Passons la page par défaut

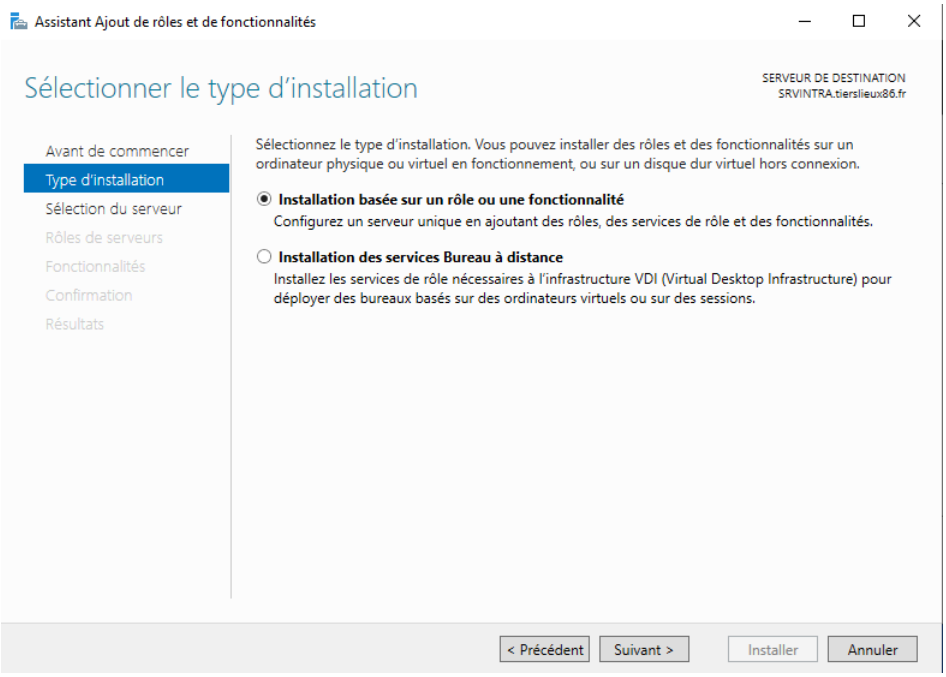

FIGURE 4 – L'installation sera basée sur un rôle ou une fonctionnalité

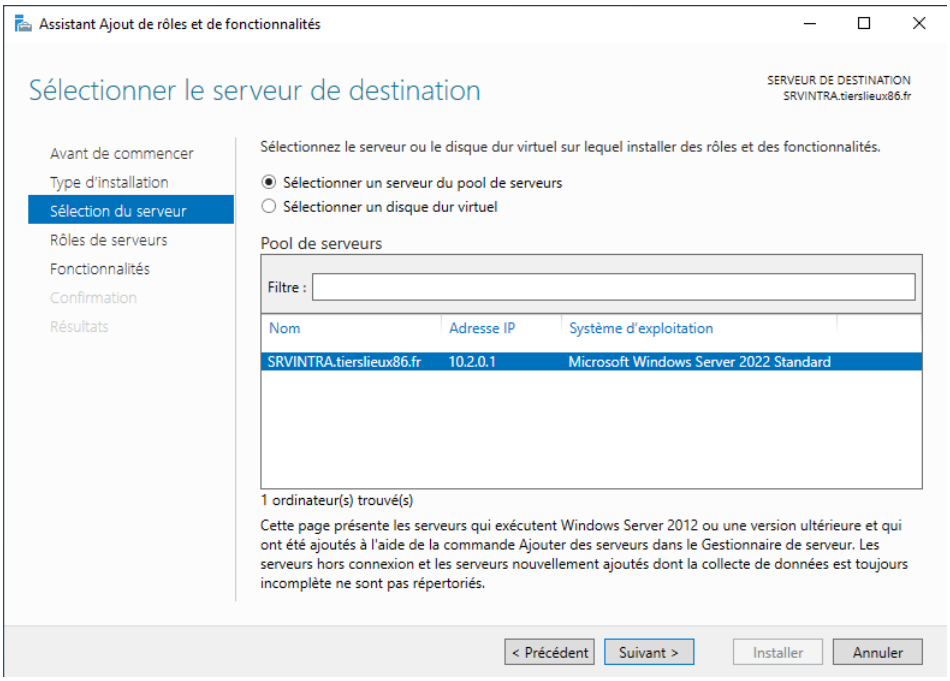

FIGURE 5 – On prend notre serveur SRVINTRA, d'adresse 10.2.0.1/24

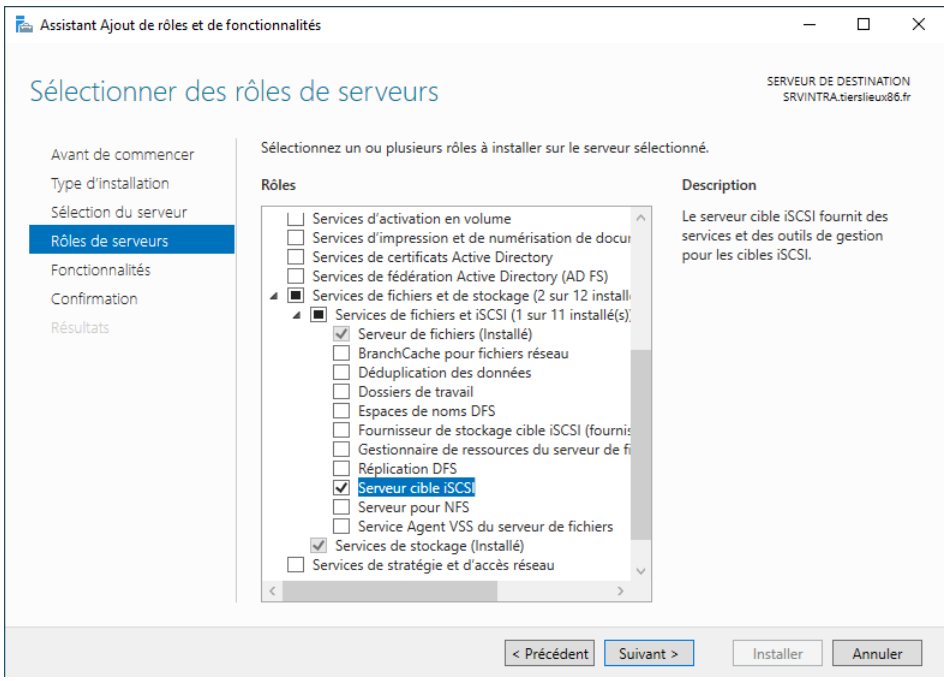

FIGURE 6 – Comme rôle, donnons-lui celui de serveur cible iSCSI

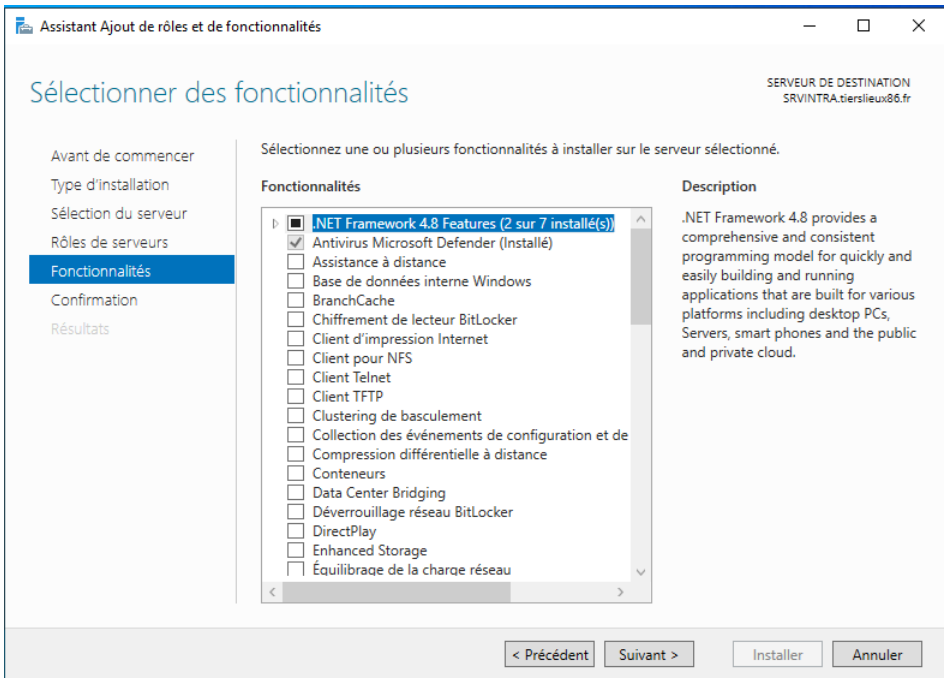

FIGURE 7 – Cliquer sur `Suivant`

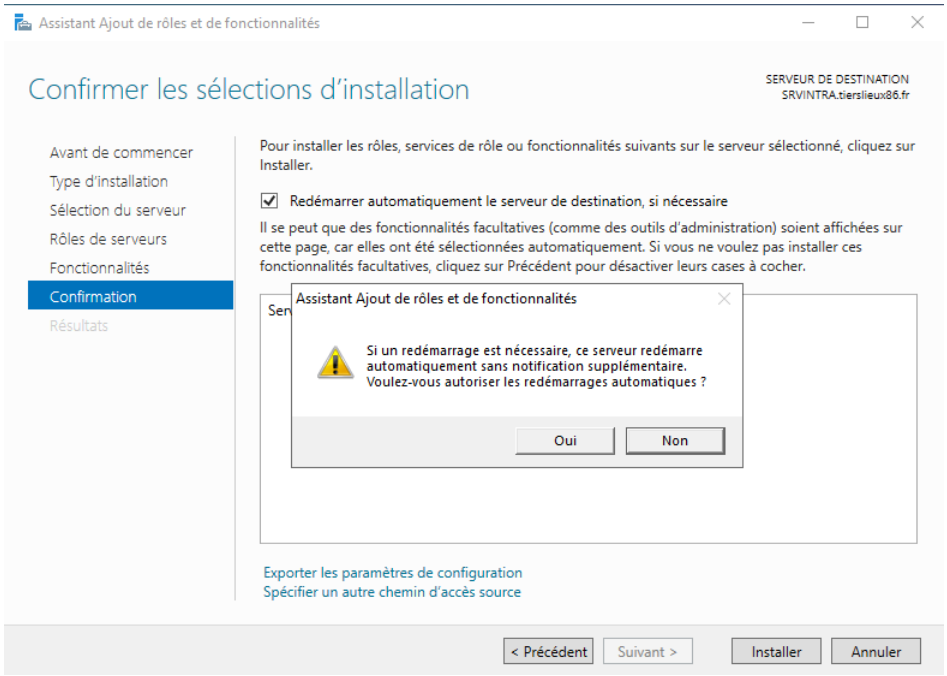

FIGURE 8 – On peut cocher la case de redémarrage (ça ne redémarrera pas)

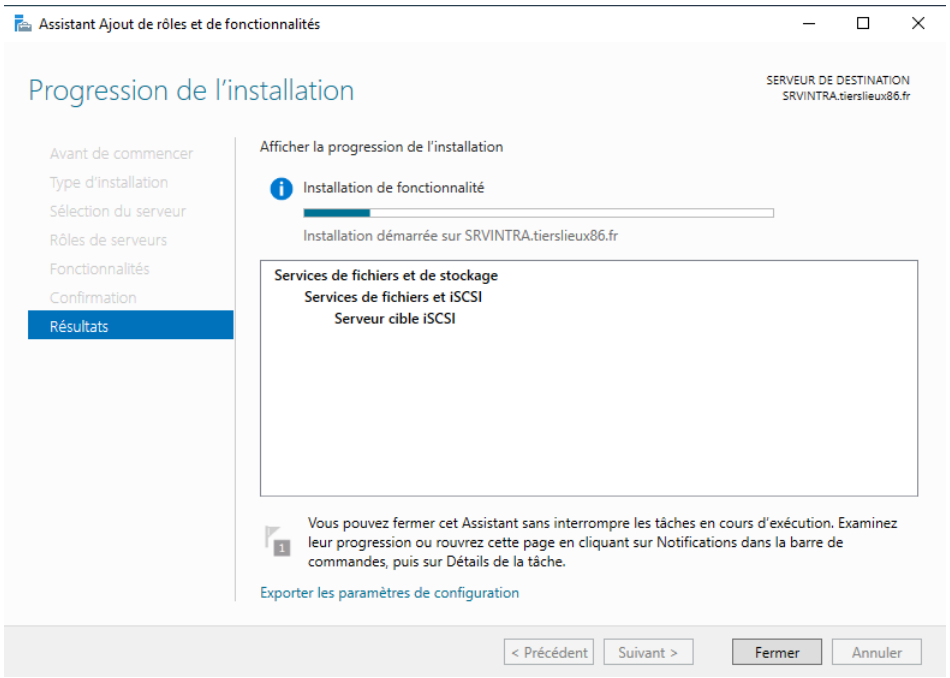

FIGURE 9 – L'installation est lancée, on pourra passer à la suite une fois qu'elle est finie

1.2 Configuration de la cible

Maintenant que nous avons ajouté la fonctionnalité, il est temps de configurer la cible.

FIGURE 10 – Rendons-nous dans l'onglet à gauche, « Services de fichiers [...] »

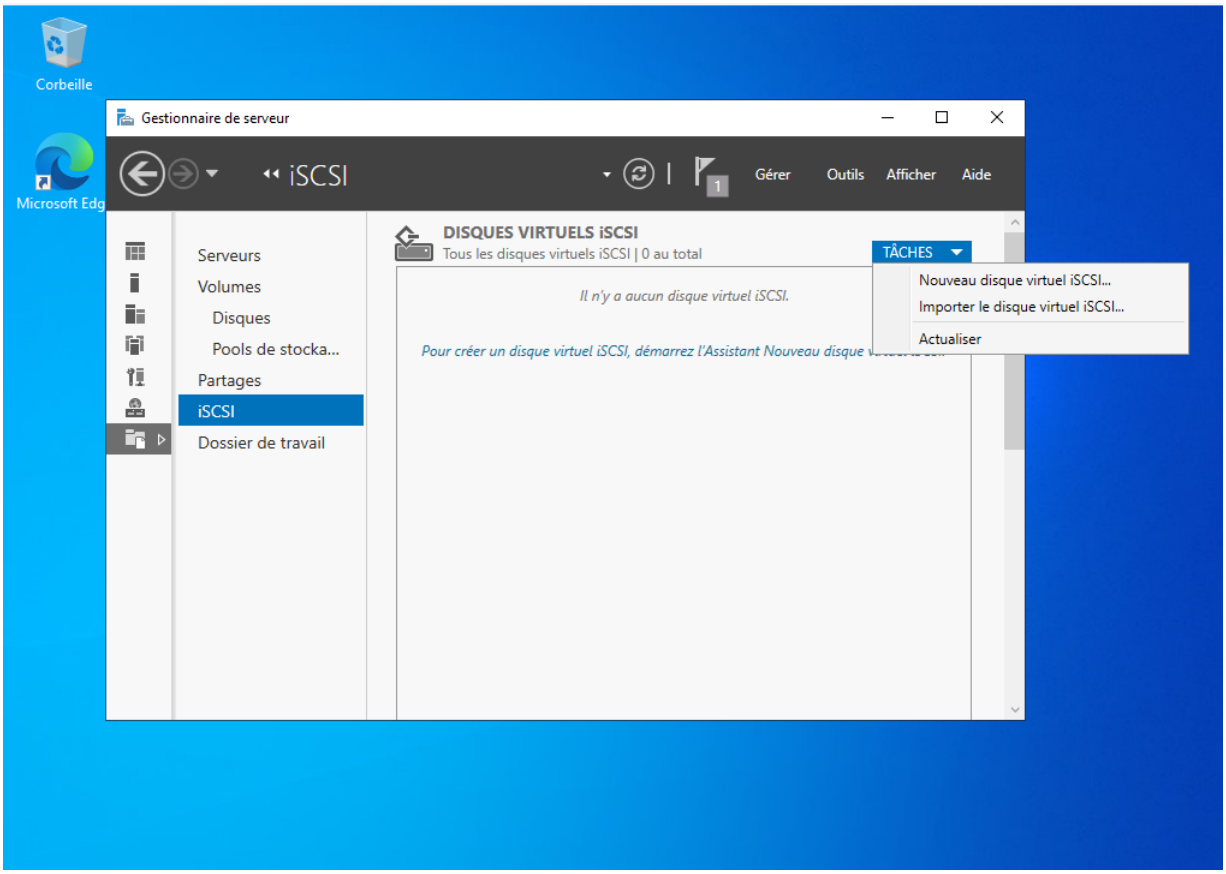

FIGURE 11 – On descend dans la partie iSCSI pour créer un nouveau disque virtuel iSCSI

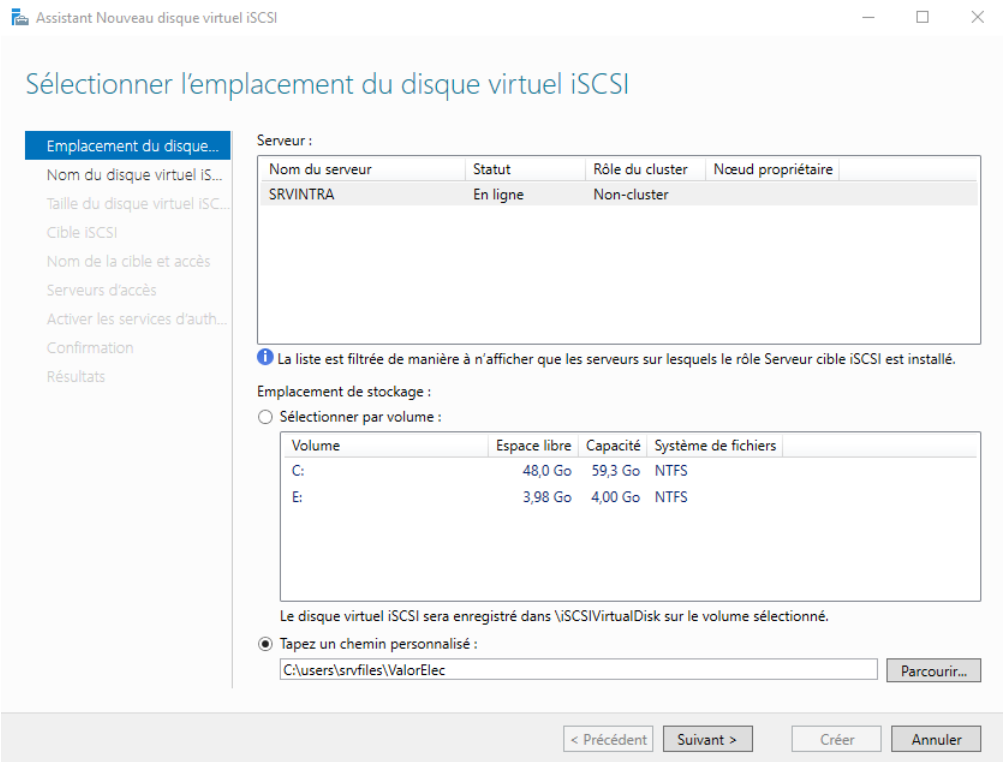

FIGURE 12 – Là, on indique le fichier qui fera office de disque virtuel

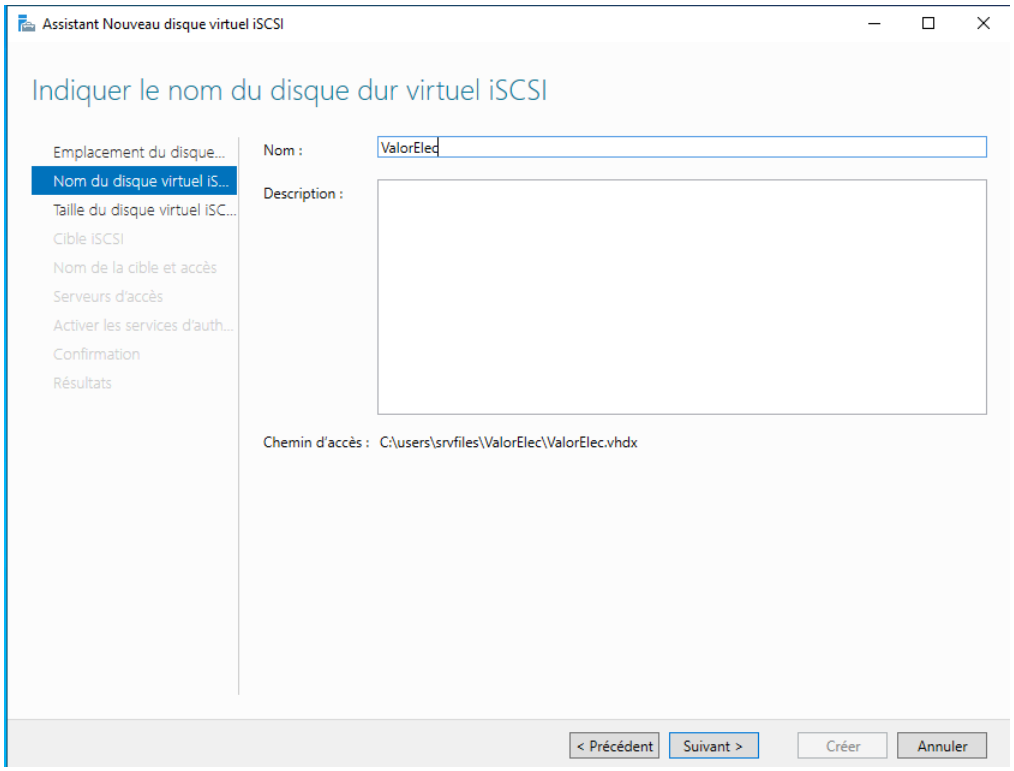

FIGURE 13 – Nommons ce disque virtuel

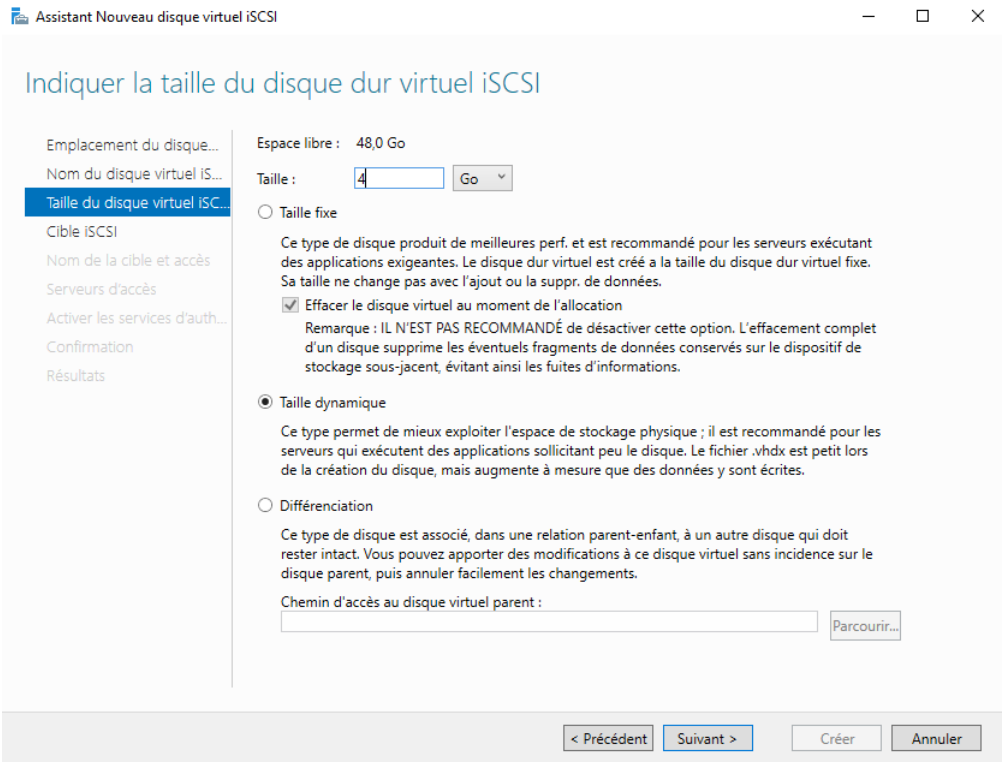

FIGURE 14 – En situation réelle, on pourrait allouer davantage de mémoire. On choisit une taille est dynamique, pour qu'il puisse grandir s'il n'y a plus assez de place avec ses 4 Go.

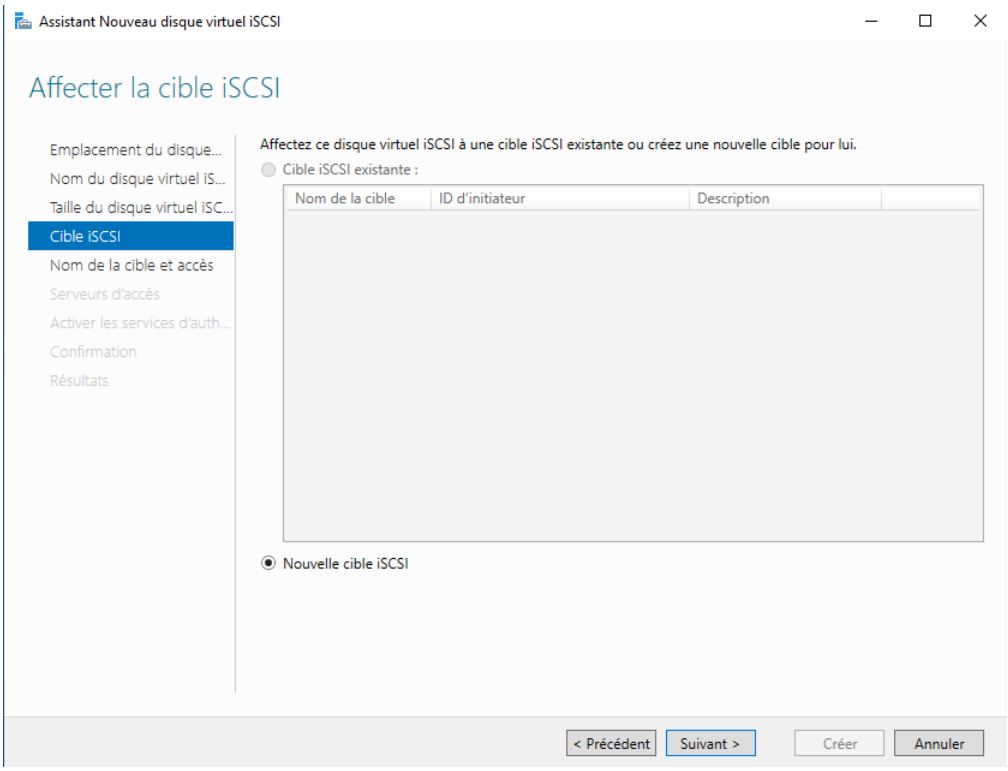

FIGURE 15 – Ici, on crée une nouvelle cible iSCSI

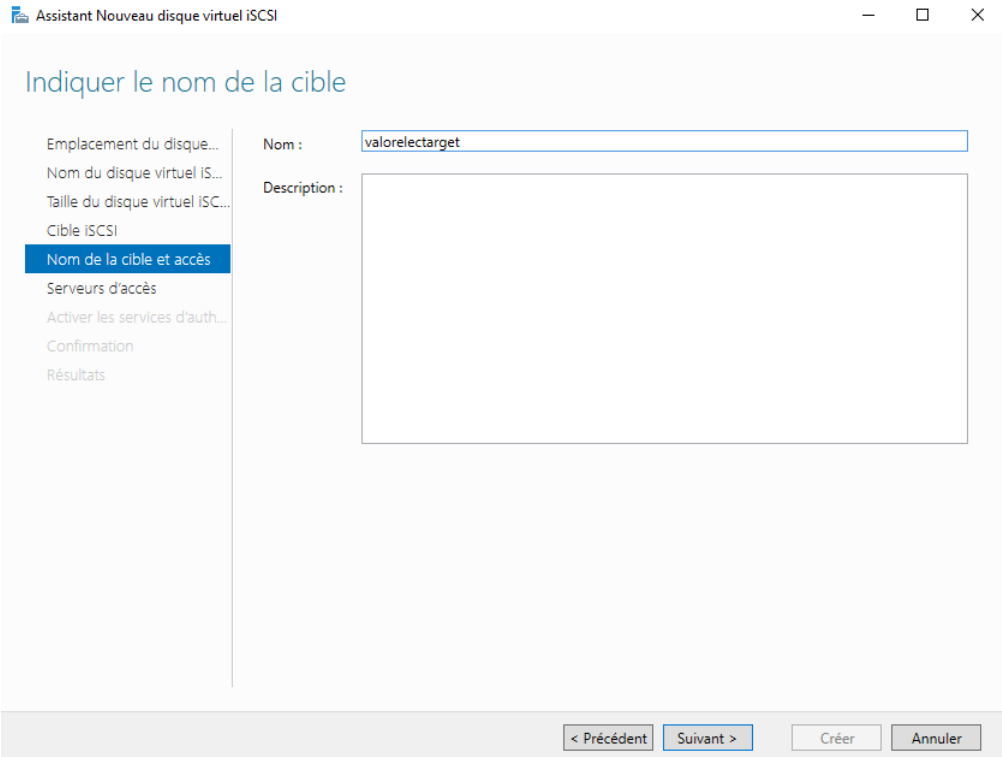

FIGURE 16 – Il faut nommer la cible...

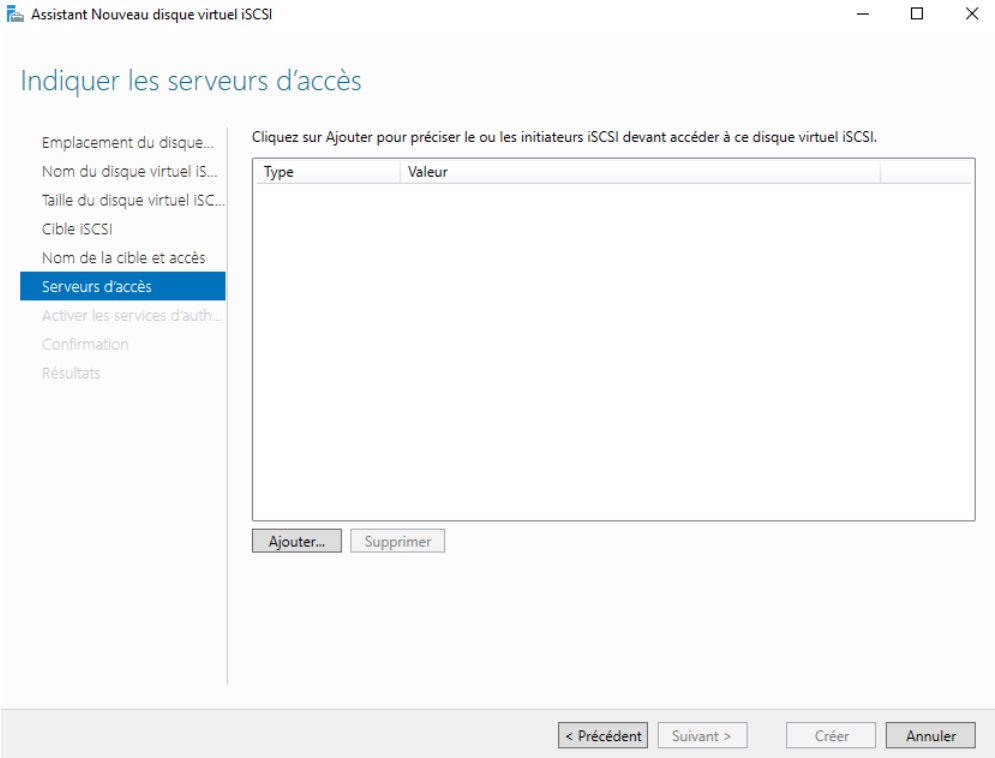

FIGURE 17 – ...puis spécifier les initiateurs

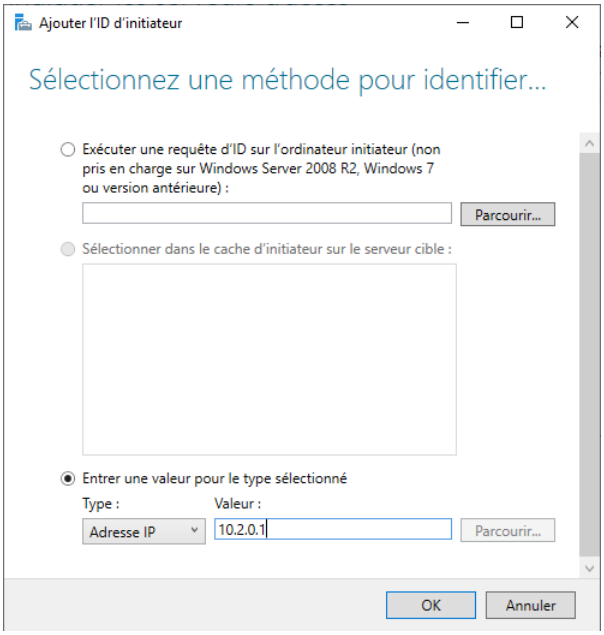

FIGURE 18 – Ajoutons notre serveur à la liste d'initiateurs à l'aide de son adresse IP

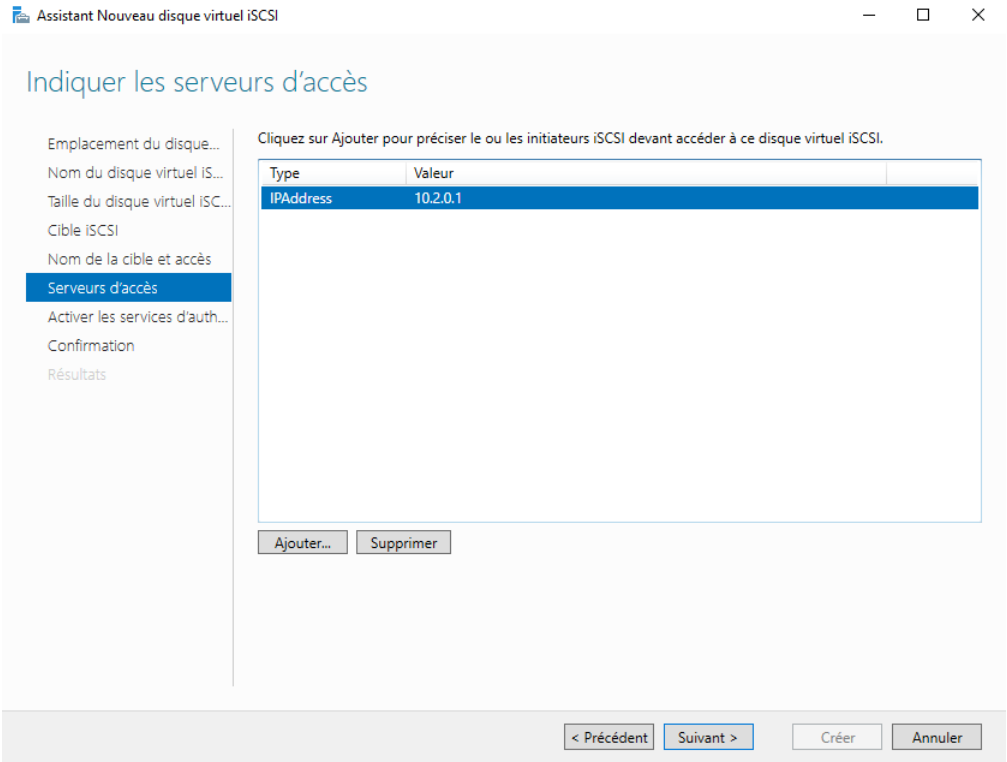

FIGURE 19 – Poursuivons...

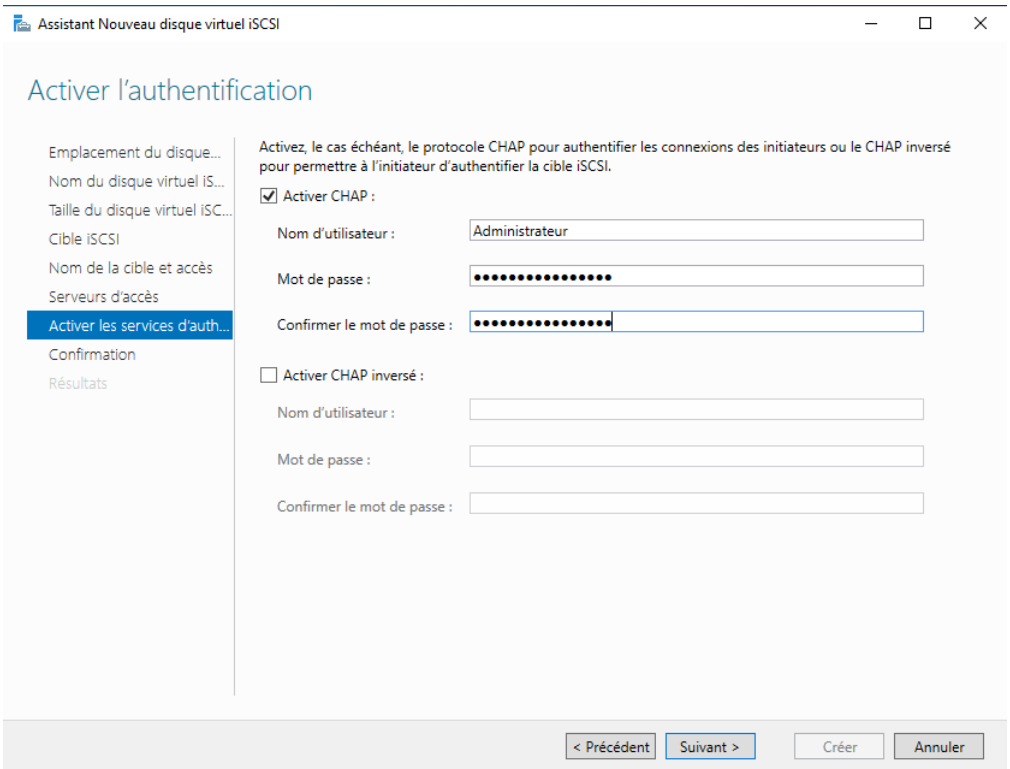

FIGURE 20 – L'activation de CHAP est une sécurité supplémentaire permettant à l'initiateur de s'authentifier

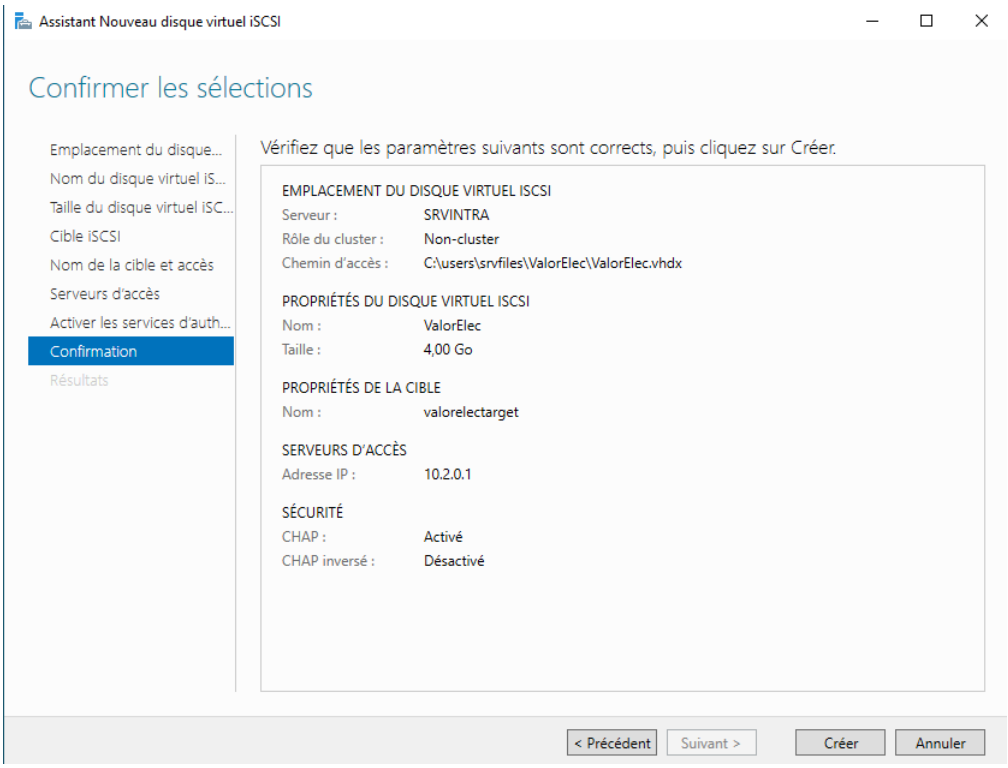

FIGURE 21 – Voici un récapitulatif, et on peut se lancer !

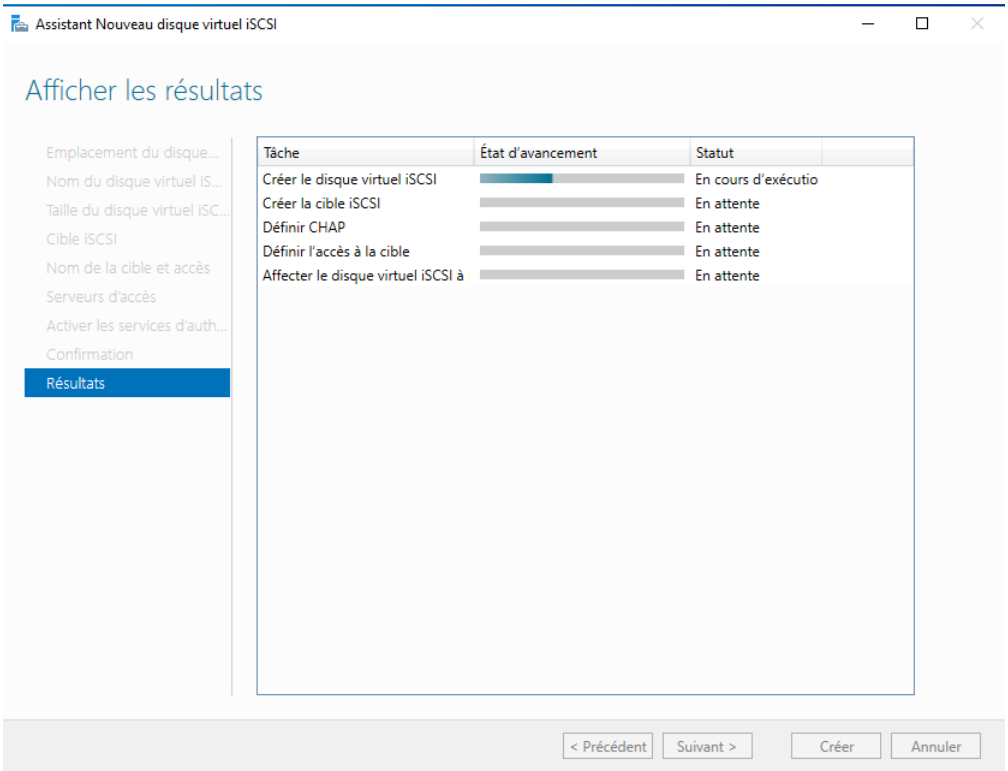

FIGURE 22 – Le disque est en cours de création

1.3 Configuration de l'initiateur

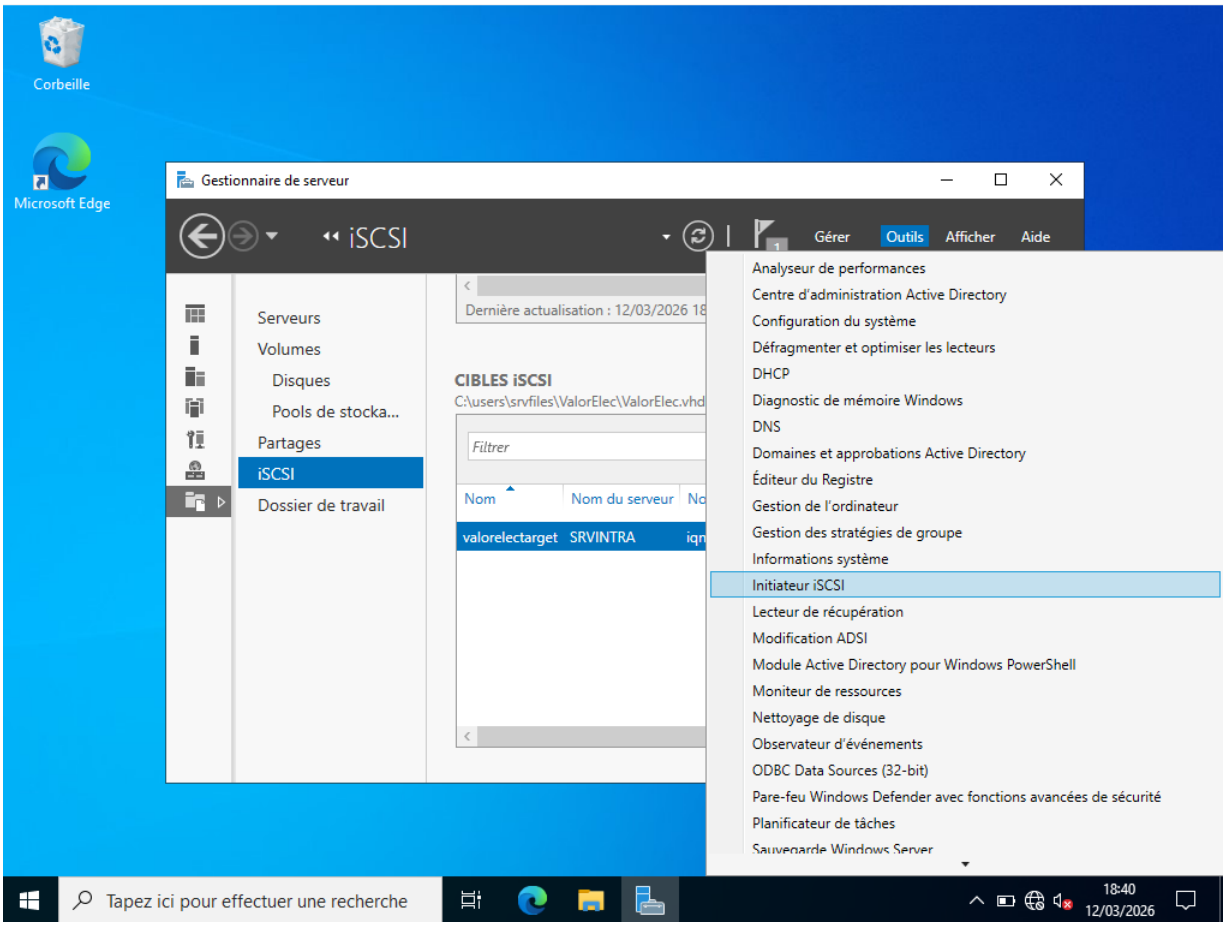

FIGURE 23 – Dans outil, on remarque le choix « Initiateur iSCSI »

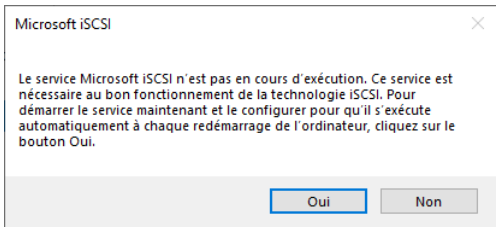

FIGURE 24 – Un message d'avertissement s'affiche pour nous prévenir que le service iSCSI va démarrer automatiquement aux prochains démarrages si on appuie sur `Oui`

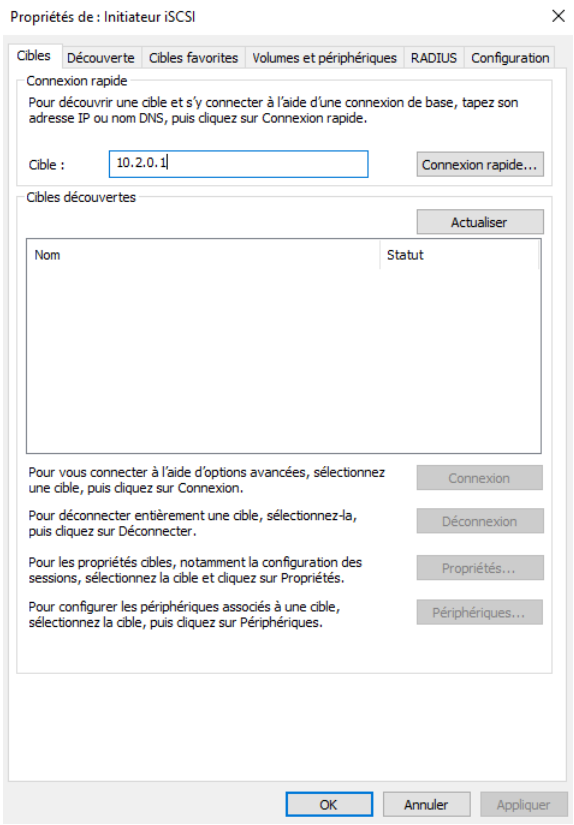

FIGURE 25 – Dans le champ de connexion rapide, tapons l'IP de notre cible

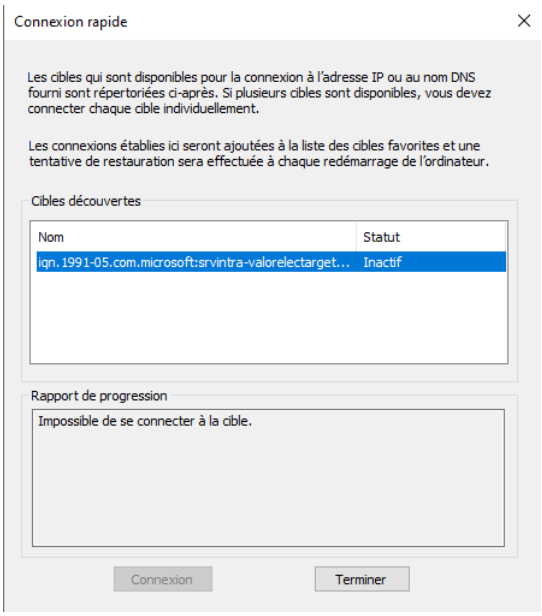

FIGURE 26 – Il est indiqué que la cible est inactive : c'est normal, il faut s'authentifier avec CHAP. Fermons en cliquant sur `Terminer`

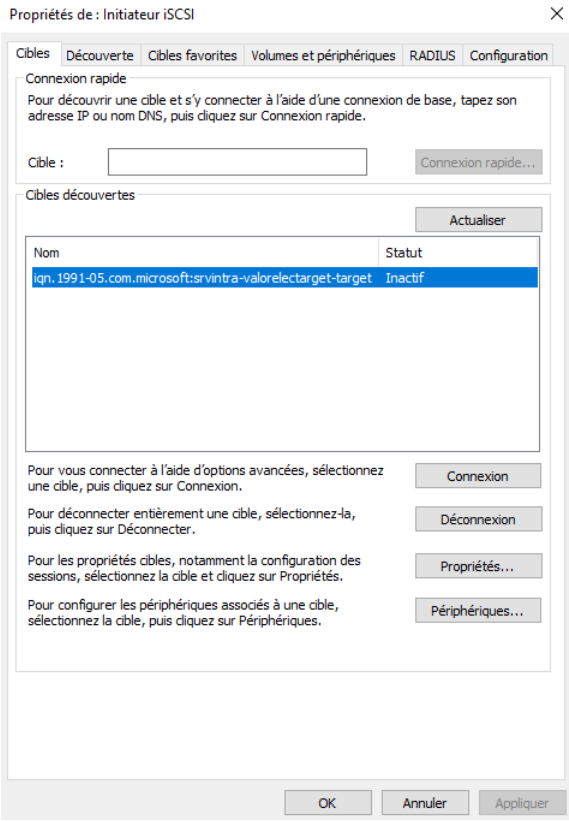

FIGURE 27 – On se place ensuite sur le nom de notre cible et on clique sur `Connexion`

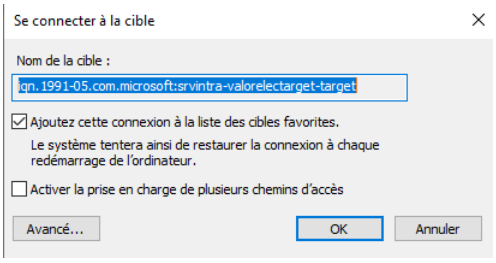

FIGURE 28 – Rendons-nous dans les options avancées...

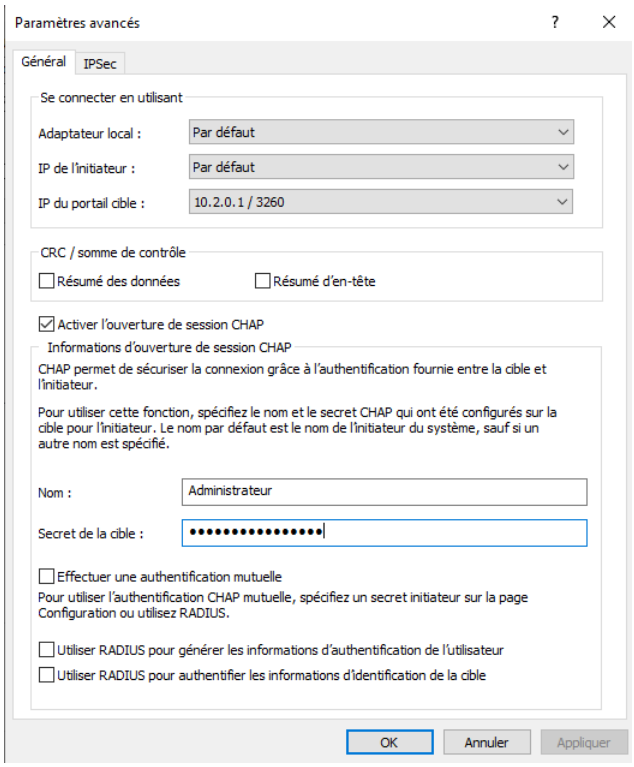

FIGURE 29 – Il faut sélectionner l'IP du portail cible, cocher l'ouverture de session CHAP et s'authentifier avec les identifiants

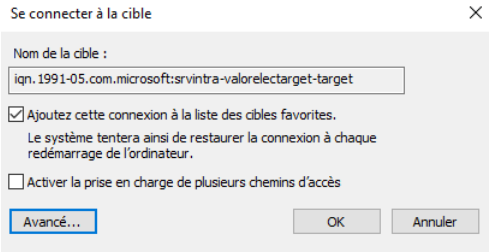

FIGURE 30 – Fini !

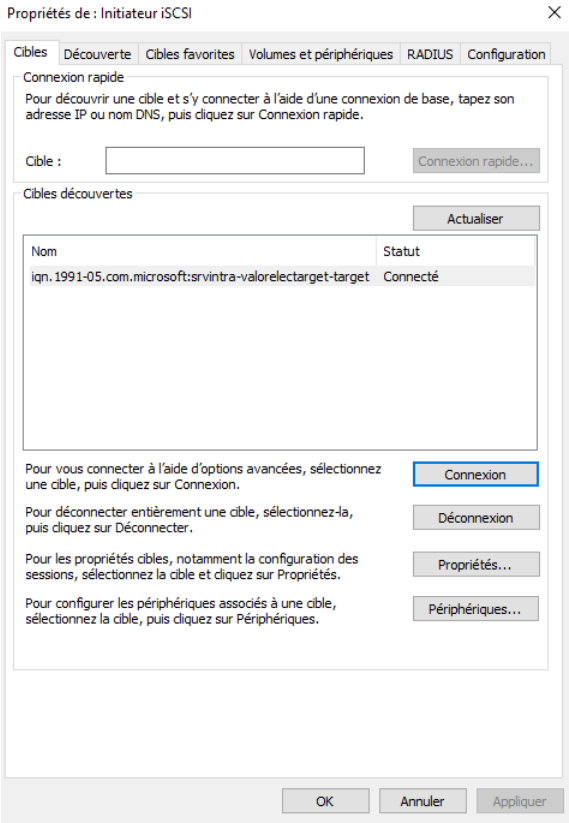

FIGURE 31 – Le statut de notre cible est bien « Connecté »

1.4 Mise en ligne du LUN

Si on fait un tour dans le gestionnaire de disque, on remarque que notre disque virtuel est présent. Il faut l'exposer, pour que les employés de ValorElec puissent y avoir accès.

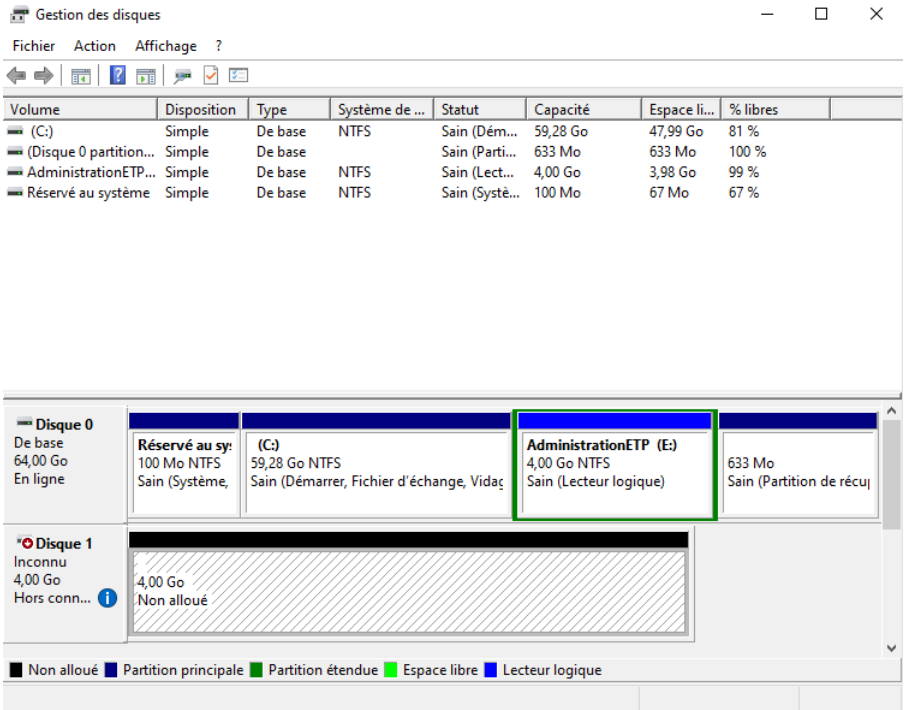

FIGURE 32 – Notre disque virtuel apparaît, mais on remarque qu'il est « Hors connexion »

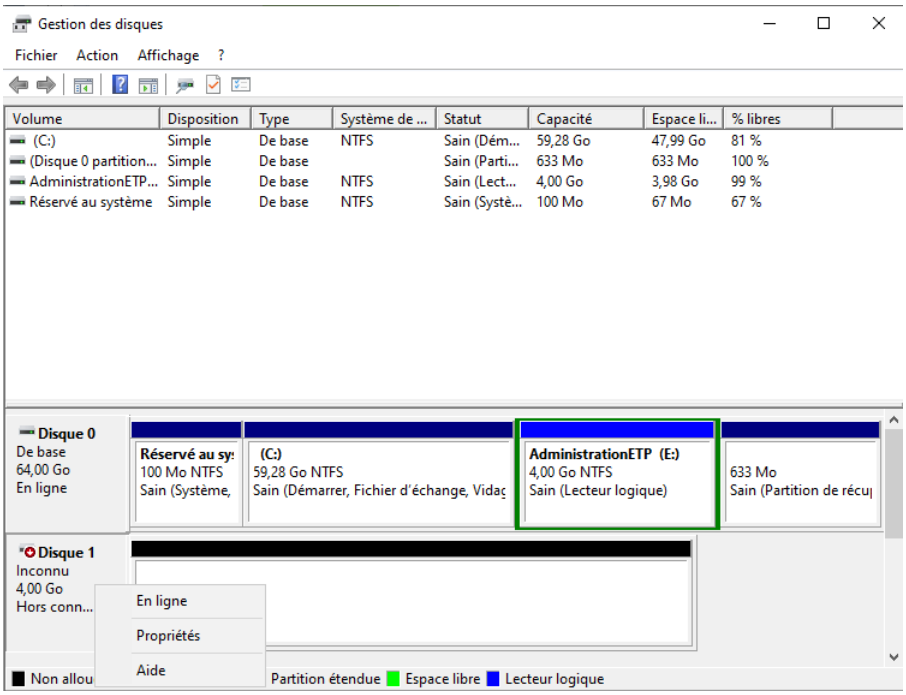

FIGURE 33 – Cliquons droit sur l'encart à gauche où se trouve son nom, puis sur `En ligne` pour le mettre en ligne.

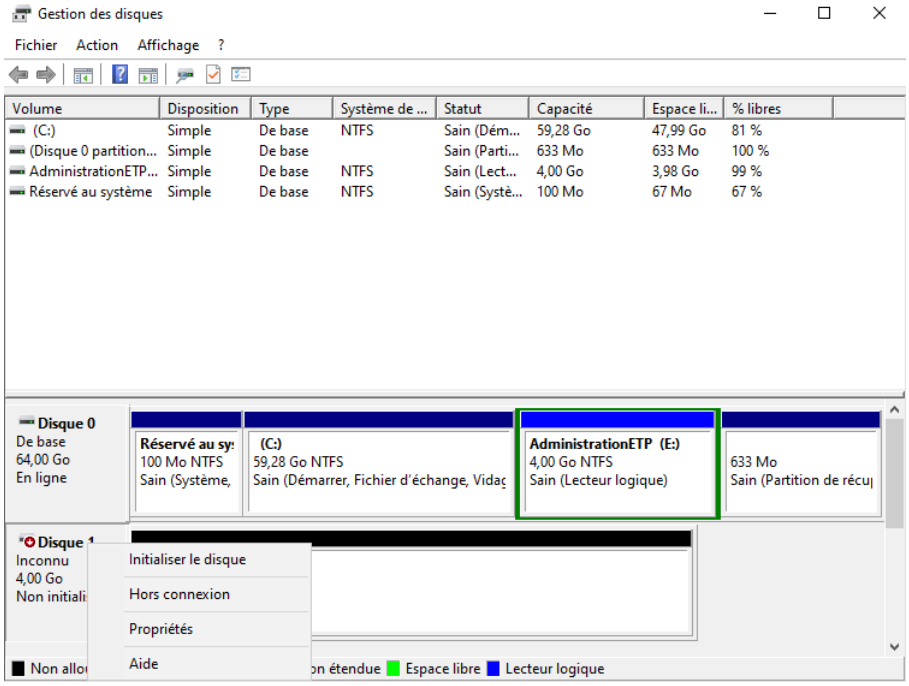

FIGURE 34 – On relique droit, cette fois-ci sur « Initialiser le disque »

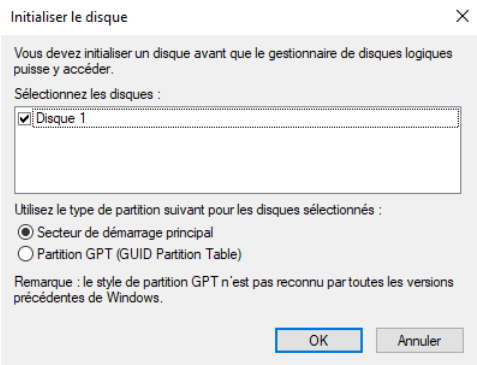

FIGURE 35 – Choisissons le type de partition

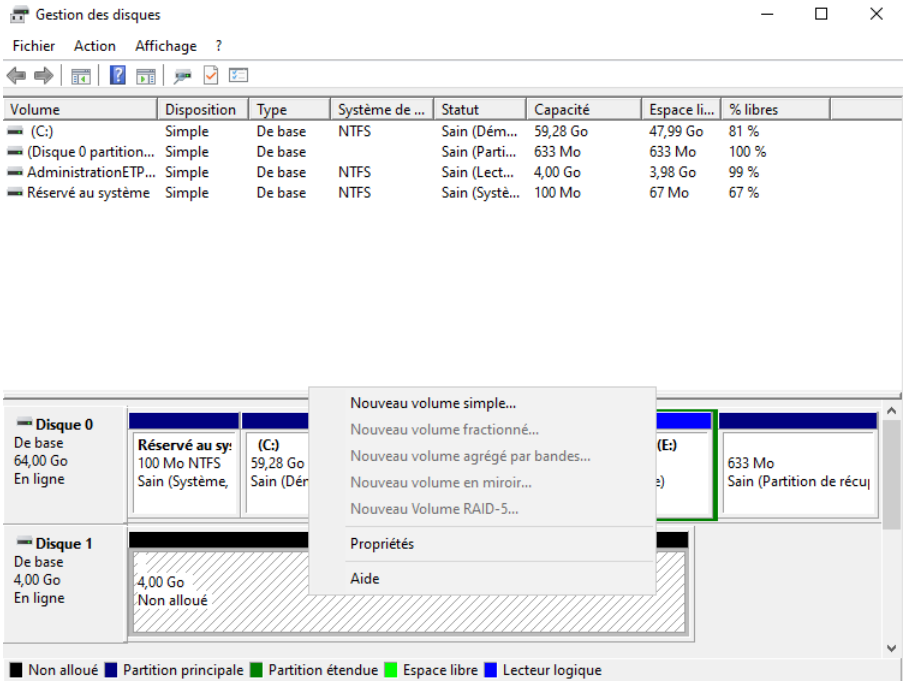

FIGURE 36 – On formate le disque virtuel

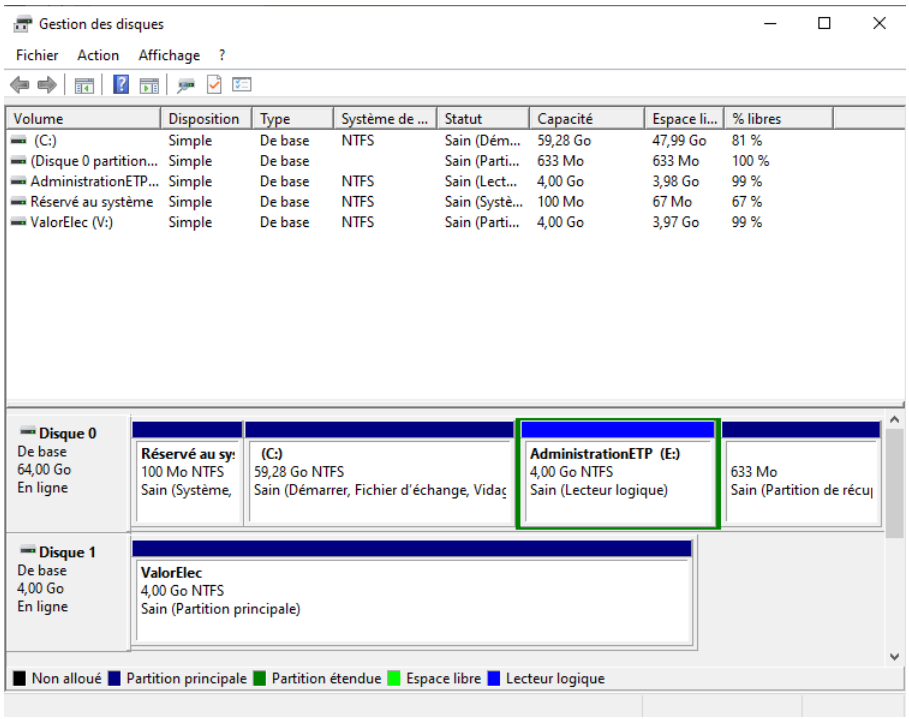

FIGURE 37 – Ici, il a été nommé ValorElec

La gestion des droits fera l'objet de la prochaine mission de cet atelier.

1.5 Création des dossiers et vérification des accès

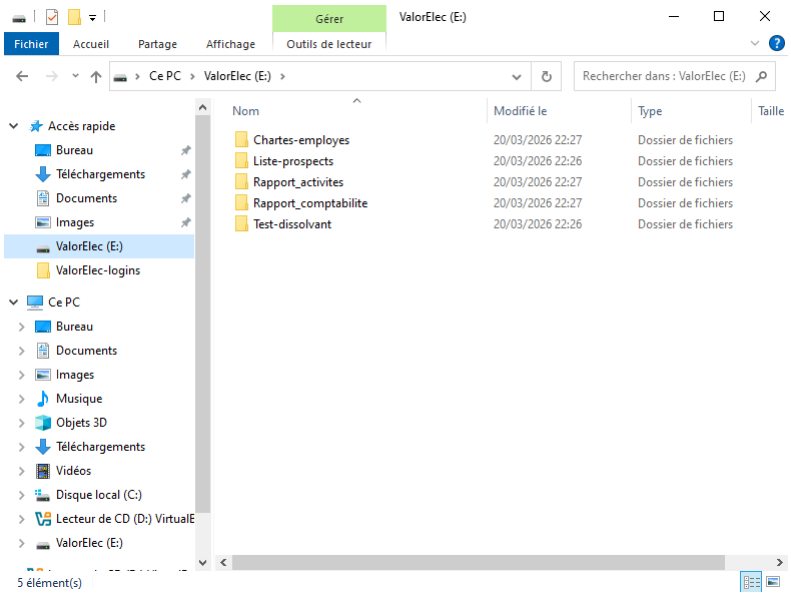

FIGURE 38 – Créons plusieurs dossiers pour voir si nous arrivons à y accéder depuis un poste des bureaux

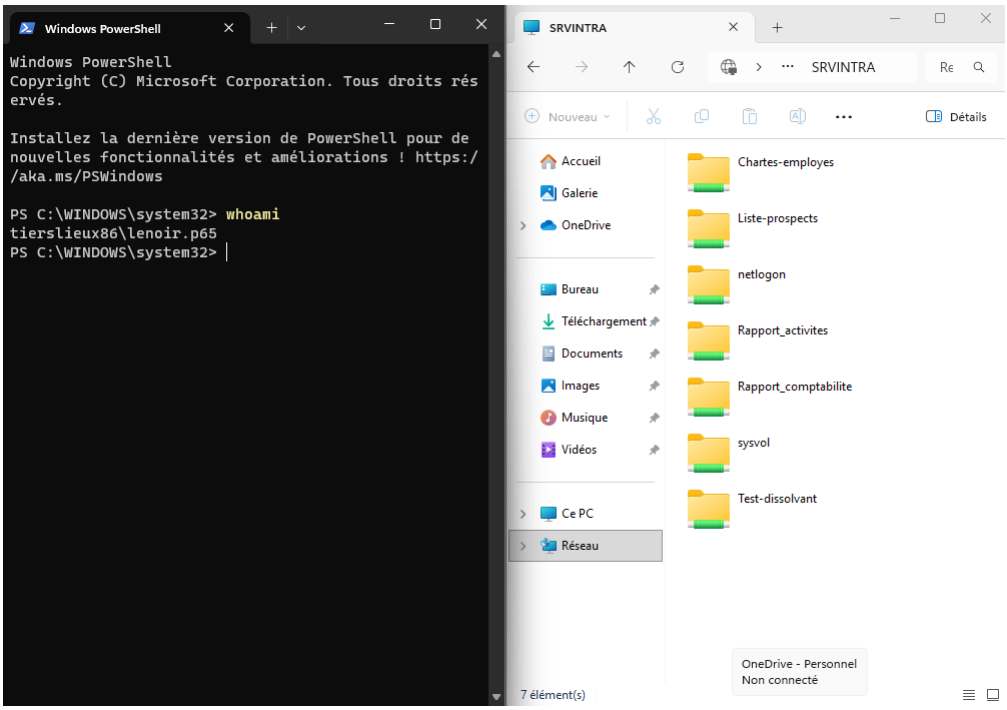

FIGURE 39 – Depuis le compte de monsieur Lenoir, employé commercial chez ValorElec, les partages apparaissent bien. Mais les droits ne sont pas encore configurés. Nous verrons cela dans l'atelier suivant

2 Étude de l'implémentation d'une racine DFS

Une racine DFS définit le chemin qu'un utilisateur tape pour accéder à un dossier. Cela permet de fixer un nom qui peut être totalement différent du chemin où il se trouve réellement sur le serveur. On note deux types de racines DFS : les racines autonomes ou les racines de nom de domaine.

— Une racine autonome fait directement dépendre le chemin du serveur de fichiers. Si ce dernier est sujet à un incident, il se pourrait bien que les fichiers deviennent indisponibles.
— Une racine de nom de domaine utilise le DNS d'Active Directory pour faire la correspondance entre le chemin de la ressource et la ressource elle-même, ce qui signifie qu'on peut mettre éventuellement plusieurs serveurs derrière le chemin, et éviter que la ressource deviennent injoignable si un serveur tombe en panne.

Dans le cas de ValorElec, il serait préférable de prendre une racine DFS de nom de domaine. L'entreprise a déjà fait les frais d'un incendie qui, heureusement, n'a pas causé de pertes de données : autant faire le choix de la sécurité en prenant un système redondant. L'inconvénient est que ce système dépend d'Active Directory, alors qu'une racine autonome, non. Toutefois, ce défaut reste mineur car l'entreprise possède de toute manière des OU et des objets Active Directory qui la représentent, et qui lui permettent d'ailleurs d'avoir des droits modulaires sur les ressources partagées via le serveur de fichiers. Qui plus est, la racine DFS basée sur le nom de domaine cache le nom du serveur.