Atelier professionnel n°2 - Mission 3 : automatiser la mise en place de la sécurité sur les partages

S.Brand

26 mars 2026

Table des matières

1 Gestion des droits **2**
1.1 Tableau représentant l'appartenance du personnel de ValorElec aux différents groupes globaux de l'entreprise 3
1.2 Tableau représentant l'appartenance des groupes globaux aux groupes domaine local 4

2 Script PowerShell `IntegrationAGDLP.ps1` **4**

3 Test des droits sur les fichiers du disque virtuel iSCSI **5**

1 Gestion des droits

Nous pouvons créer selon la méthode AGDLP un groupe qui a des droits en lecture, un autre qui a des droits en modification, et éventuellement, un autre qui peut modifier les autorisations. Dans le second tableau, « y » signifie « Oui » : le groupe global en question appartient au groupe domaine local. Sinon, on lui donne la lettre « n ». Le choix d'affectation des groupes globaux aux groupes domaines locaux repose sur les principes suivants :

- Si le groupe global représente un service, alors ce service peut lire et modifier (LM) ses propres fichiers
- Si le groupe global représente un statut hiérarchique, alors ce dernier est soit le groupe des responsables, soit le groupe des employés. S'il s'agit du groupe des responsables, alors il a le droit de lecture sur tous les fichiers des autres services. S'il est employé, il n'a pas le droit.
- Somme toutes, c'est le fait d'être affecté à un service qui autorise la modification de fichiers appartenant à ce service. La position hiérarchique ne donne que des autorisations de lecture s'il s'agit de celle de responsable.

1.1 Tableau représentant l'appartenance du personnel de ValorElec aux différents groupes globaux de l'entreprise

	Groupes globaux des services			Groupes globaux des statuts	
	GG-VALORELEC-Direction	GG-VALORELEC-Commerce	GG-VALORELEC-RD	GG-VALORELEC-Employés	GG-VALORELEC-Responsables
Vincent Monnet	x				x
Louise Brönt	x				x
Eric Faure	x				x
Georgia Gabriel	x				x
Juliette Ugo	x				x
Simone Crayencour	x				x
Auguste César	x				x
Emily Renal		x			x
Paul Lenoir		x		x	
Georges Gugeain		x		x	
Paul Serrat			x	x	
Claude Ravel			x	x	
Maurice Deussy			x	x	
Gabriel Satie			x	x	
Adèle Druet			x	x	
Colette Sandt			x	x	
Marguerite Bellevue			x	x	
Catherine Labbé			x	x	
Louisa Baker			x	x	

1.2 Tableau représentant l'appartenance des groupes globaux aux groupes domaine local

	Direction			Commerce			Recherche et développement		
Groupe d'étendue domaine local	DL-VALORELEC-Direction-L	DL-VALORELEC-Direction-LM	DL-VALORELEC-Direction-CT	DL-VALORELEC-Commerce-L	DL-VALORELEC-Commerce-LM	DL-VALORELEC-Commerce-CT	DL-VALORELEC-RD-L	DL-VALORELEC-RD-LM	DL-VALORELEC-RD-CT
Droits associés au groupe domaine local	Lecture	Lecture et modification	Contrôle total	Lecture	Lecture et modification	Contrôle total	Lecture	Lecture et modification	Contrôle total
GG-VALORELEC-Direction	n	y	n	n	n	n	n	n	n
GG-VALORELEC-Commerce	n	n	n	n	y	n	n	n	n
GG-VALORELEC-RD	n	n	n	n	n	n	n	y	n
GG-VALORELEC-Responsables	y	n	n	y	n	n	y	n	n
GG-VALORELEC-Employés	n	n	n	n	n	n	n	n	n

2 Script PowerShell `IntegrationAGDLP.ps1`

Un autre script a été créé afin de créer les groupes d'étendue domaine local correspondant aux droits associés à chaque service ou statut. Il est accessible depuis le portfolio. Son déroulement est comme suit :

1. Indiquer si la structure à laquelle on souhaite ajouter des groupes d'étendue domaine local est une entreprise cliente ou l'ETP lui-même
2. Vérifier en conséquent que les OU nécessaires sont présentes, ainsi que le fichier CSV des utilisateurs
3. Récupérer les groupes globaux associés à l'entreprise, situés dans l'OU dédiée. Créer un dictionnaire avec en clé le nom du groupe global, et en valeur, l'objet groupe lui-même.

4. Récupérer le nom des statuts (employé ou responsable) et des services pour fabriquer à partir de ces dernier le nom générique des groupes domaine local. Par exemple, s'il existe un service de comptabilité, on crée le nom « DL-VALORELEC-Comptabilité »
5. Pour chaque nom créé, on élabore trois autres éléments qui sont les noms des groupes domaine local correspondant aux droits de partage. Pour reprendre l'exemple de DL-VALORELEC-Comptabilité, on construit trois autres noms : DL-VALORELEC-Comptabilité-L, DL-VALORELEC-Comptabilité-LM et DL-VALORELEC-Comptabilité-CT.
6. Dès qu'un groupe domaine local contenant les droits qu'il ouvre en suffixe est créé, si cela est fait avec succès, demander pour chaque groupe global de l'entreprise s'il faut l'ajouter comme membre du groupe DL ou non.

Sur le dernier point, il est vrai que cela semble fastidieux car il y a beaucoup de groupes domaine local. On aurait pu tout automatiser directement sans demander à l'administrateur s'il veut ajouter un non un membre. Ce choix a été fait afin de garder le côté universel, toujours pour qu'il puisse servir aux autres entreprises.

3 Test des droits sur les fichiers du disque virtuel iSCSI

Reprenons nos fichiers créés dans l'atelier précédent (atelier 2). Prenons pour exemple le dossier « Liste-prospects ». Nous allons donner les droits en lecture aux responsables, et les droits de lecture et modification aux commerciaux. Il se trouve que Paul Lenoir est un commercial, donc nous testerons depuis son compte. Par ailleurs, il n'est pas censé avoir accès aux rapports de comptabilité, donc nous verrons s'il est effectivement bloqué à l'entrée de ce dossier

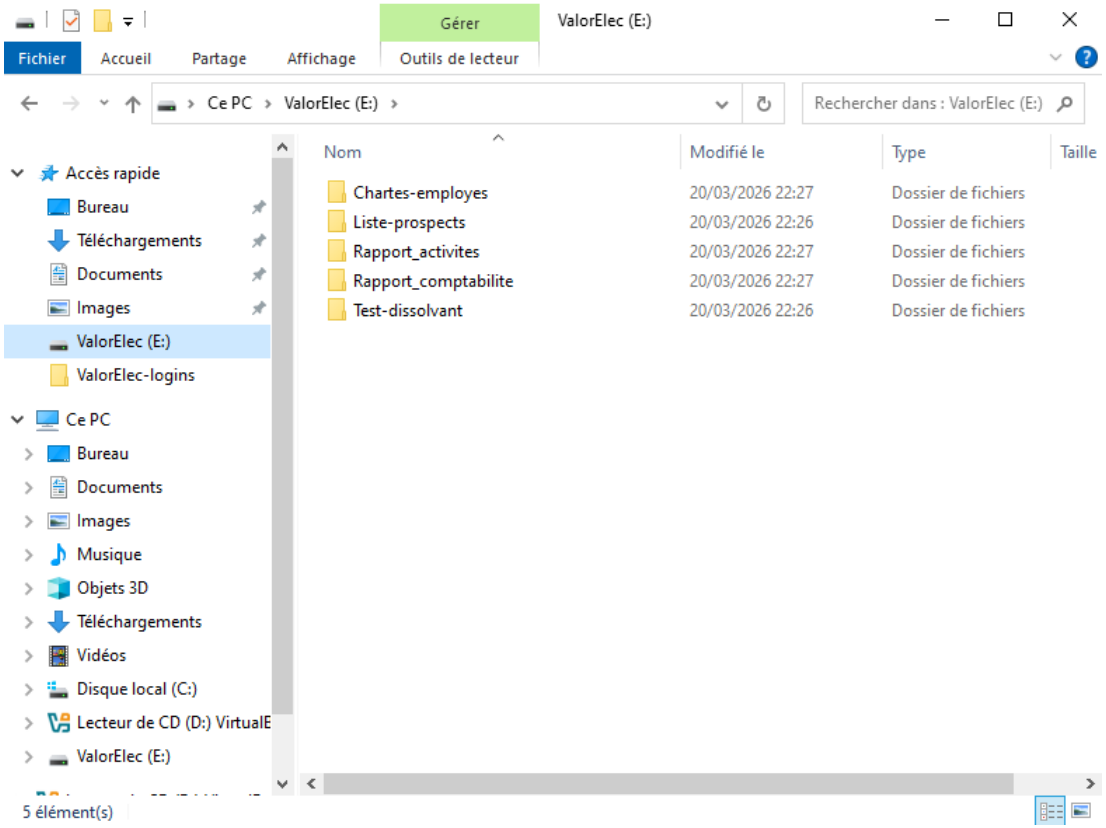

FIGURE 1 – Un rappel des dossiers présents sur le disque iSCSI

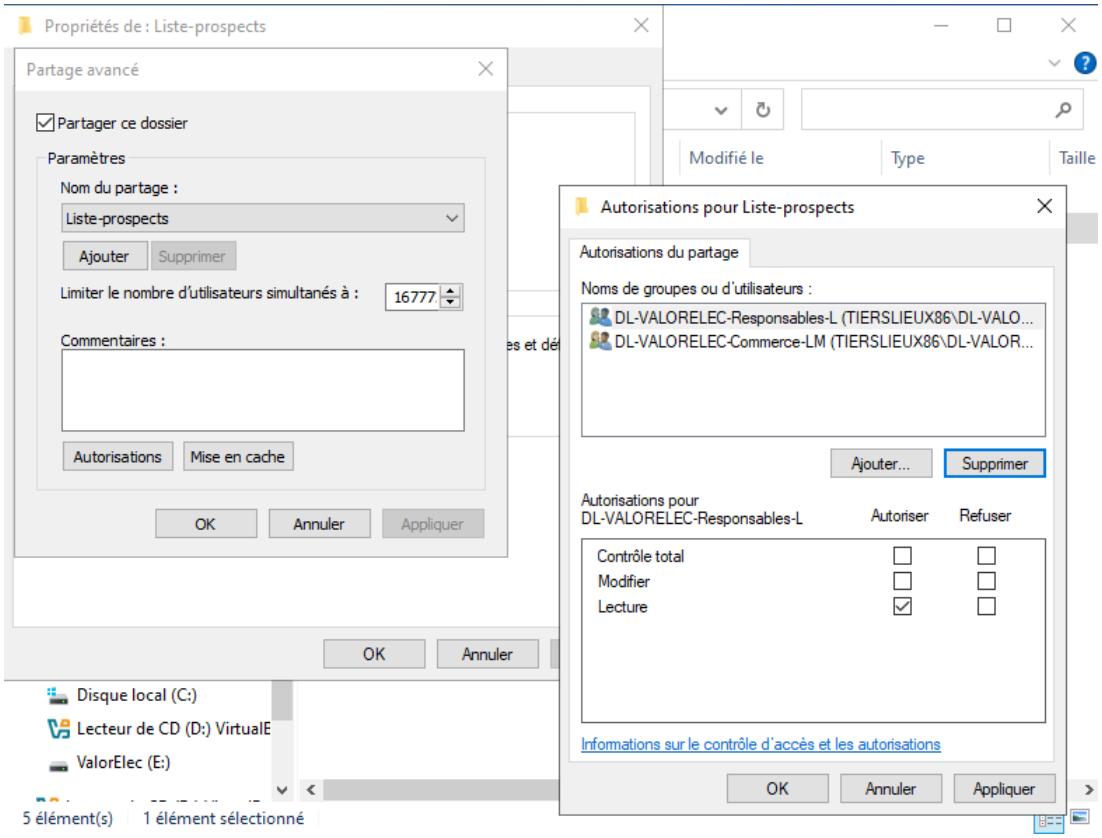

FIGURE 2 – Attribuons les droits aux groupes domaine local fraîchement créés.

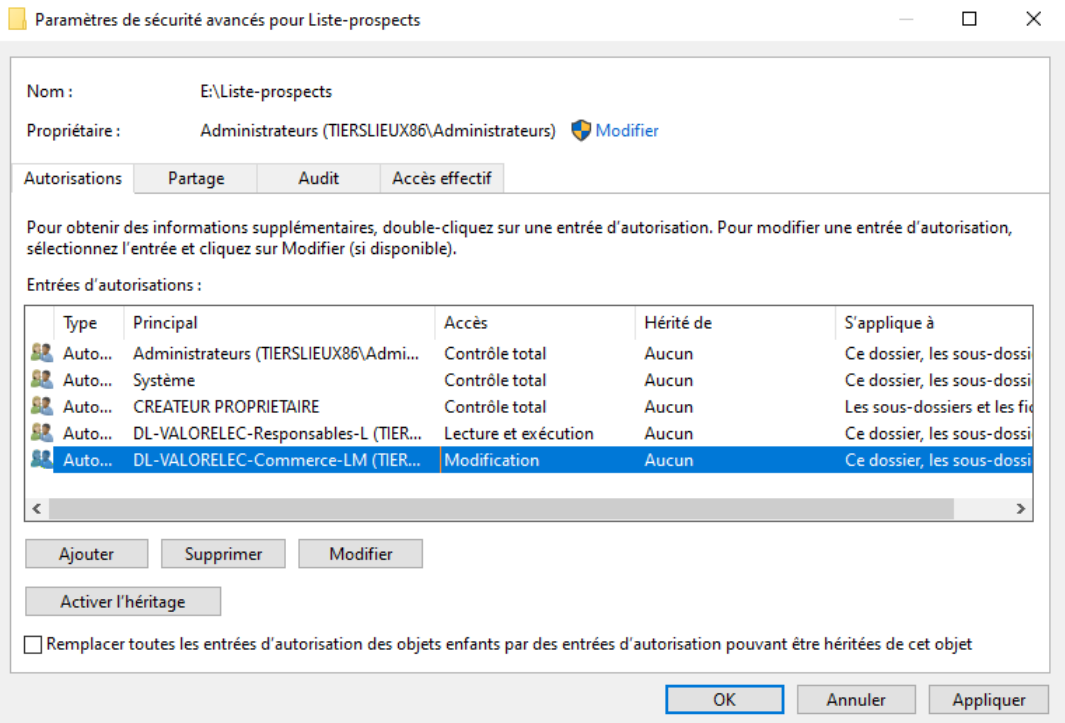

FIGURE 3 – On configure par la même occasion les permissions NTFS (désactiver l'héritage, supprimer les utilisateurs et ajouter les groupes domaine local

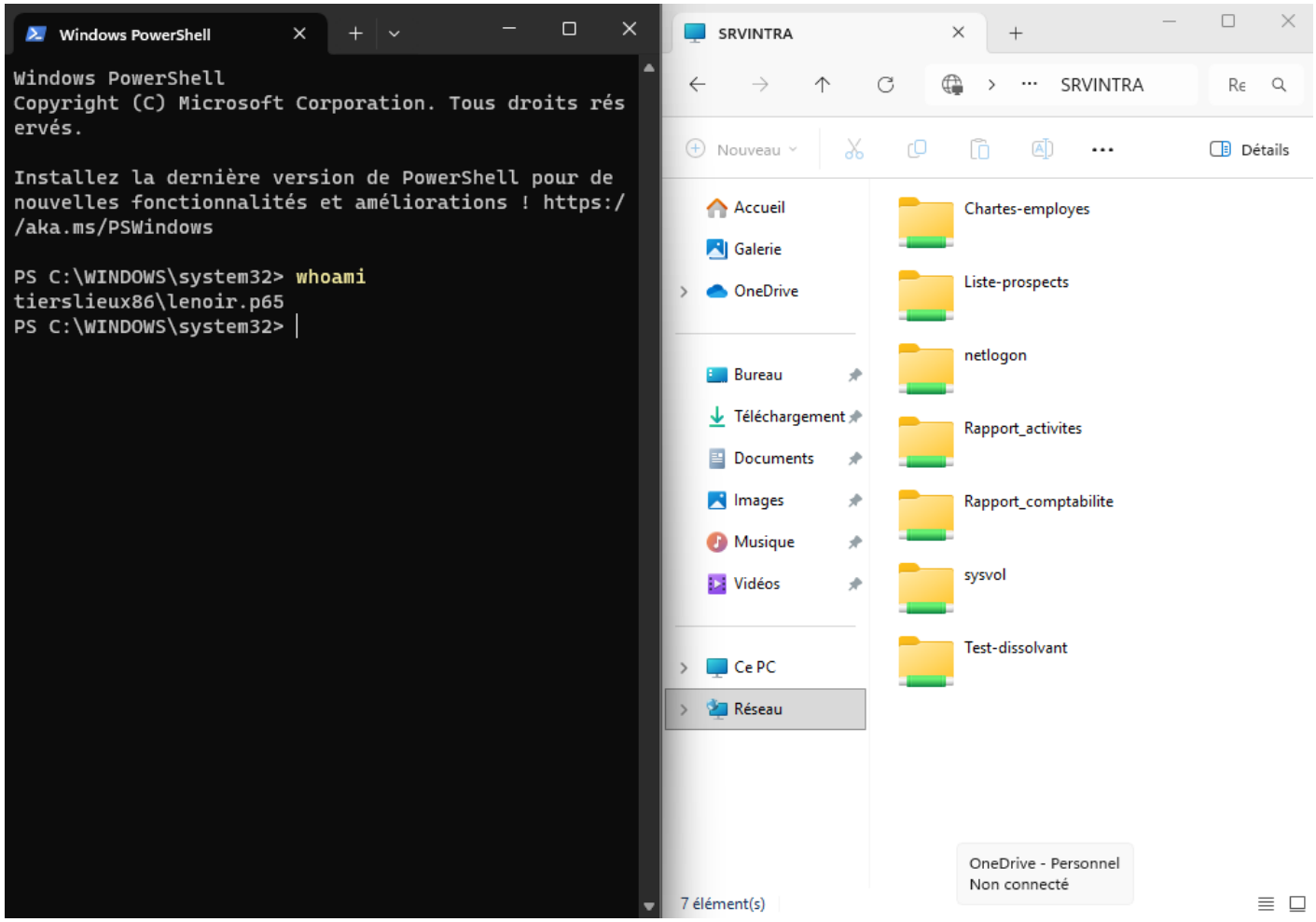

FIGURE 4 – À gauche sur le terminal, une preuve que nous sommes bien sur le comtpe de monsieur Lenoir, et à droite, les fichiers apparaissent bien sur le réseau

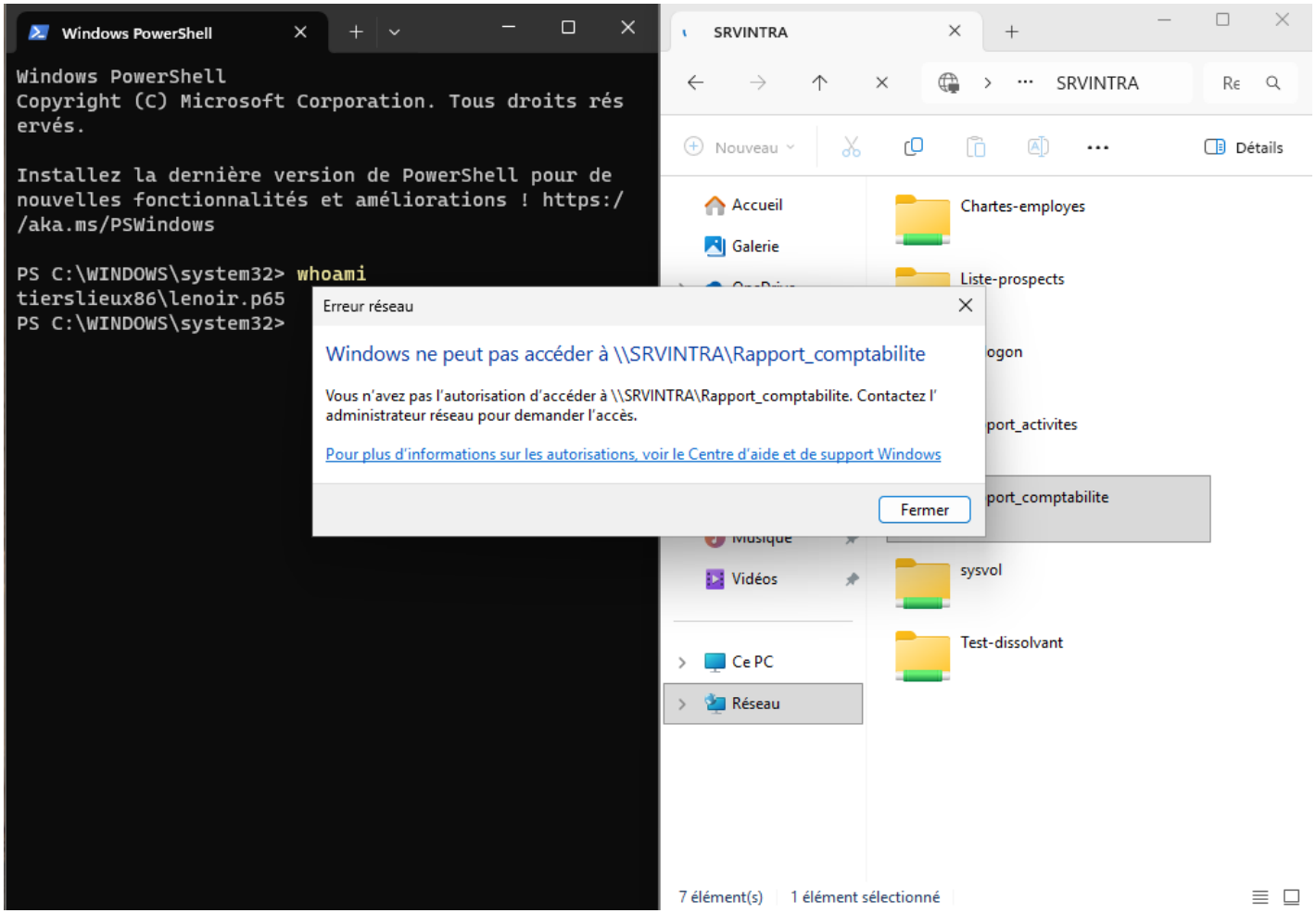

FIGURE 5 – Si on essaie d'entrer dans le dossier « Rapport comptabilité », nous sommes arrêtés, comme prévu

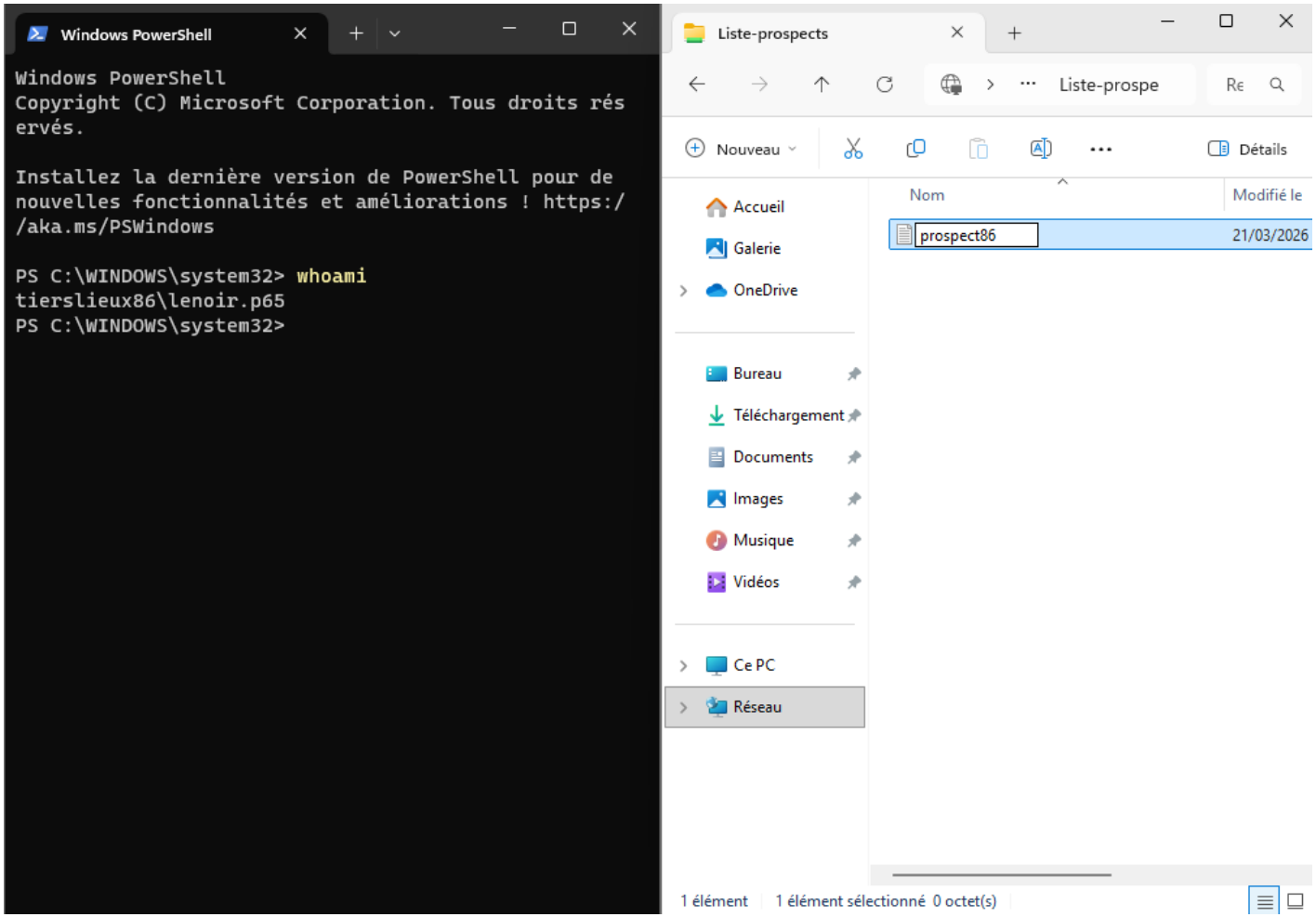

FIGURE 6 – Par contre, dans le dossier « Liste-prospects », nous pouvons bien créér un dossier...

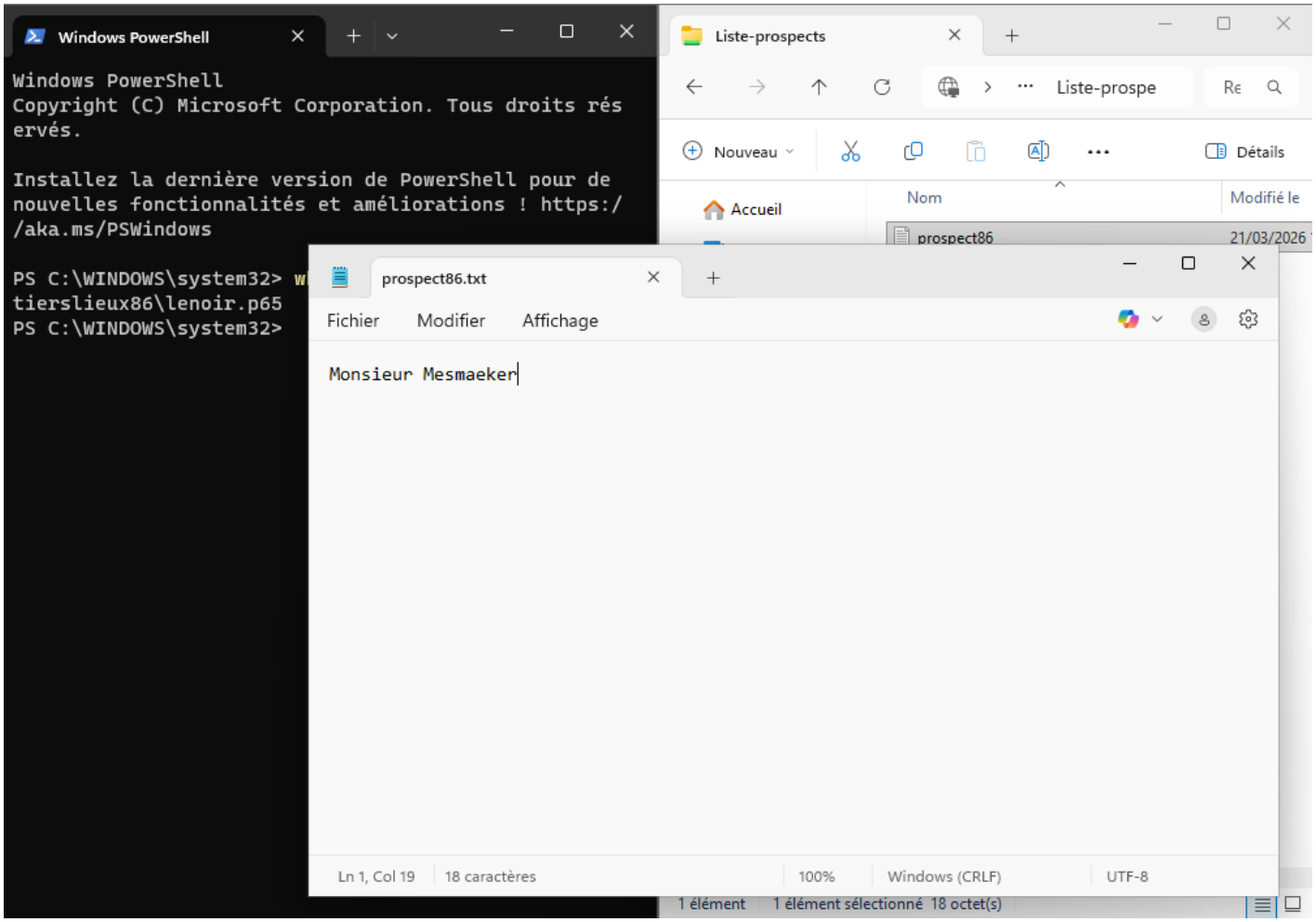

FIGURE 7 – ...Et écrire dedans.