UNIVERSIDADE PAULISTA - UNIP

Projeto Integrado Multidisciplinar

Projeto de estrutura de TI para trabalho home office em uma consultoria de informática

São José do Rio Preto/SP
2023

Ivan Matheus Ribeiro - G808HJ8
Pedro Augusto Meirelles - G747FB9
Bruno Cirqueira de Lima - N0958A3
Caroline Vitória Paneco - G79BGA0
Henrique Faria - G74FHB4

Projeto Integrado Multidisciplinar

HELP TECH

Avaliação semestral do Projeto Integrado Multidisciplinar - PIM, do curso de Análise e Desenvolvimento de Sistemas, apresentado à Universidade Paulista - UNIP.

Orientador: Jonathan Rogéri

São José do Rio Preto/SP
2023

Resumo

Neste documento serão apresentados recursos, formas e meios de ampliação e comunicação da HELP TECH, uma consultoria que atua na área de TI desenvolvendo soluções e ideias personalizadas e inovadoras para empresas de diversos setores. Tendo em vista a expansão de seus negócios e a crescente demanda por flexibilidade e agilidade no mercado atual, a HELP TECH decidiu adotar um modelo de trabalho remoto, ou ”home office”. Esta decisão reflete o compromisso da consultoria em manter seus profissionais engajados, produtivos e satisfeitos, mesmo diante de desafios e mudanças do ambiente corporativo. Além disso, o home office permitirá à HELP TECH atrair e reter talentos de todas as regiões, expandindo a diversidade e a amplitude de conhecimentos em sua equipe, e consequentemente, melhorando a qualidade e a eficácia de suas soluções de TI. A ampliação prevê a estrutura de hardware que será utilizada; sistemas operacionais; meios de comunicação interna da empresa; logística; fluxogramas; diversos sistemas que serão utilizados pelos funcionários; dentre outros fatores que serão citados.

Palavras-chave: HELP TECH, TI, Home office.

Abstract

In this document, we present the resources, methods, and means of expansion and communication of HELP TECH, a consultancy operating in the IT sector, developing customized and innovative solutions for companies in various industries. With business expansion in mind and the increasing demand for flexibility and agility in the current market, HELP TECH has decided to adopt a remote work, or ”home office,”model. This decision reflects the consultancy’s commitment to keeping its professionals engaged, productive, and satisfied, even in the face of corporate environment challenges and changes. Moreover, the home office will allow HELP TECH to attract and retain talents from all regions, expanding the diversity and breadth of knowledge within its team, and consequently, improving the quality and effectiveness of its IT solutions. The expansion plan includes the hardware structure to be used; operating systems; the company’s internal communication means; logistics; flowcharts; various systems to be used by employees; among other factors that will be mentioned.

Keywords: HELP TECH, TI, Home office.

SUMÁRIO

1 Introdução **4**

2 Organização de Computadores **7**
2.1 Estações de Trabalho 7
2.2 Recepção 8
2.3 Sala de reuniões 9

3 Fundamentos de Sistemas Operacionais **11**
3.1 Vantagens do Sistema Windows 11
3.2 Desvantagens do Sistema Linux 12

4 Princípios de Sistemas de Informação **13**
4.1 Microsoft Office 365: 13
4.2 Jira Software 14
4.3 GitHub 16
4.4 HubSpot 17
4.5 Zendesk 18

5 Estatística **20**
5.1 Crescimento do Setor de Consultoria e Benefícios do Trabalho Remoto 20
5.2 Desenvolvimento do Setor de Consultoria 20

6 Lógica **24**
6.1 Lógica de serviço da HELP TECH 24
6.2 Rotina da equipe DEV 27

7 Desenvolvimento Sustentável **30**
7.1 Economia de energia 30
7.2 BYOD 30
7.3 Descarte de eletrônicos 31

8 Comunicação Aplicada **32**
8.1 Objetivos 32
8.2 Público-alvo 32
8.3 Canal de comunicação 32
8.4 Estrutura da mensagem 33
8.5 Ferramenta de comunicação 34

9 Conclusão **35**

10 Referências **37**

1. Introdução

O mercado de Tecnologia da Informação (TI) tem experimentado um crescimento expressivo nos últimos anos, como demonstrado pela pesquisa publicada no site da Advance Consulting, que indica um aumento de 23% em 2022 e expectativas de manter esse ritmo de crescimento nos anos de 2023 e 2024. Para sustentar essa expansão e enfrentar os desafios inerentes ao setor, as empresas de TI precisam buscar soluções inovadoras que permitam aumentar suas vendas e, ao mesmo tempo, minimizar custos.

Neste contexto, o presente Projeto Integrado Multiscipliar (PIM) analisa o caso da HELP TECH, uma consultoria de TI que recebeu um significativo aporte financeiro e busca expandir suas operações abrindo duas filiais próximas aos seus clientes mais importantes. A intenção é proporcionar maior proximidade física e um atendimento mais pessoal. Entretanto, as regiões escolhidas possuem um alto valor econômico, tornando inviável a alocação completa da equipe de desenvolvimento nas novas filiais.

Diante dessa situação, a HELP TECH optou por manter um grupo mínimo de profissionais nas filiais e aumentar a adoção do trabalho home office. Essa estratégia visa reduzir os custos de infraestrutura e locação, sendo necessário, no entanto, adquirir computadores, licenças de software e outros itens de infraestrutura.

Ao longo deste documento, serão abordados os principais desafios e oportunidades relacionados à expansão da consultoria, bem como estratégias e soluções para garantir o sucesso dessa iniciativa. Serão investigadas as melhores práti-

cas em termos de infraestrutura, tecnologia, recursos humanos e gerenciamento de custos, com o objetivo de fornecer um guia abrangente e prático para a consultoria em seu processo de crescimento e adaptação ao novo cenário de trabalho.

No Capítulo 2, intitulado ”Organização de Computadores”, serão apresentados os recursos computacionais ideais para as diferentes áreas do novo espaço da consultoria, como estações de trabalho, recepção e sala de reuniões, visando garantir um ambiente de trabalho eficiente e moderno.

O Capítulo 3, ”Fundamentos de Sistemas Operacionais”, foca na definição do sistema operacional a ser utilizado nos computadores da consultoria, apresentando os pontos positivos associados à escolha recomendada e as justificativas para tal.

No Capítulo 4, dedicado aos ”Princípios de Sistemas de Informação”, serão apresentadas as aplicações que serão utilizadas nos computadores da consultoria, considerando as necessidades específicas de cada função e a otimização dos processos de negócio.

O Capítulo 5, ”Estatística”, traz um comparativo do mercado de trabalho em consultorias, utilizando números, gráficos e dados estatísticos para proporcionar uma visão mais ampla do cenário competitivo e das tendências na área.

No Capítulo 6, com foco em ”Lógica”, serão elaborados fluxogramas que ilustram a rotina de trabalho dos funcionários do escritório, facilitando a compreensão dos processos internos e a identificação de possíveis melhorias.

O Capítulo 7, ”Desenvolvimento Sustentável”, apresenta estratégias para reduzir o consumo de energia elétrica dos equipamentos de informática e aborda o descarte adequado de equipamentos obsoletos ou com defeito, garantindo uma postura sustentável por parte da consultoria.

Por fim, o Capítulo 8, ”Comunicação Aplicada”, propõe uma estratégia de comunicação para a consultoria, contemplando objetivos, definição de público-alvo, canal de comunicação, estrutura da mensagem e ferramentas de comunicação.

Através desta abordagem estruturada e multidisciplinar, o presente PIM visa fornecer à consultoria um conjunto de recomendações e estratégias que permitam uma expansão bem-sucedida e a implementação eficiente do trabalho remoto, levando em consideração os aspectos técnicos, organizacionais, ambientais e comunicacionais envolvidos.

2. Organização de Computadores

A digitalização incessante de processos e o acúmulo de informações tornaram a infraestrutura de TI e o hardware cada vez mais vitais nas organizações. Para assegurar o êxito na HELP TECH, é essencial mantermos uma infraestrutura de TI eficiente e atualizada. Investimos em componentes de hardware de alta qualidade e numa infraestrutura robusta para trazer benefícios notáveis, como incremento na produtividade, diminuição de custos e aprimoramento da segurança de dados.

A eficácia dos processos de negócio pode ser potencializada ao investir na modernização e manutenção adequada de componentes de hardware e infraestrutura, reduzindo o tempo para tarefas do dia a dia e possibilitando a automação de processos. Tal investimento nos leva à economia em custos de manutenção, energia elétrica, utilização de espaço físico e prevenção de falhas que podem resultar em perdas financeiras.

2.1. Estações de Trabalho

Pensando em flexibilidade, a equipe de desenvolvimento trabalhará com notebooks pessoais fornecidos pela empresa para o trabalho remoto.

Esses notebooks são da marca Dell, equipados com Processador Intel Core i7 11800H, que proporciona alta performance e eficiência energética, Placa de vídeo NVIDIA GeForce RTX 3070, que oferece excelente desempenho gráfico para aplicações desenvolvidas, Memória de 16GB (2x8GB) para possibilitar a execução de várias aplicações simultane-

amente e SSD de 1TB para armazenamento rápido e seguro dos dados.

Fonte: Dell Technologies. Disponível em: https://www.dell.com/pt-br/shop/notebooks/notebook-gamer-alienware-m15-r7/spd/alienware-m15-r7-gaming-laptop/am15r723w. Acesso em: 14 de maio de 2023.

2.2. Recepção

O computador ideal para a recepção deve ser capaz de lidar com as tarefas diárias típicas de um ambiente de recepção, como atendimento telefônico, agendamento de compromissos, envio de e-mails e processamento de documentos.

As configurações escolhidas foram: um processador Intel Core i3 ou AMD Ryzen 3, 8 GB de RAM e um SSD de 256 GB para garantir um desempenho adequado em tarefas de escritório e tempos de resposta rápidos e uma Impressora Multifuncional Epson EcoTank L3250 para atender às demandas de impressão, cópia e digitalização.

Fonte: Dell Technologies. Disponível em: https://www.dell.com/pt-br/shop/notebooks/notebook-inspiron-15-3000/spd/inspiron-15-3511-laptop/i3511u1017w. Acesso em: 14 de maio de 2023.

Fonte: EPSON. Disponível em: https://epson.com.br/Para-casa/Impressoras/Impressoras. Acesso em: 14 de maio de 2023.

2.3. Sala de reuniões

A sala de reuniões está equipada com um projetor BENQ TH575, FHD, 3800 ANSI LUMENS, proporcionando excelente qualidade de imagem e brilho, o que facilita a visualização das apresentações mesmo em ambientes iluminados. Adicionalmente, a sala conta com uma Smart TV Samsung UHD 4K de 50 polegadas, que oferece alta resolução, permitindo que os desenvolvedores em regime home office possam acompanhar as reuniões de forma eficiente.

Fonte: BENQ. Disponível em: https://www.benq.com/en-us/projector/cinema/th575.html. Acesso em: 14 de maio de 2023.

Fonte: SAMSUNG. Disponível em: https:// www.samsung.com/br/tvs/uhd-4k-tv/cu7000-50-inch-un50cu7700gxzd/. Acesso em: 14 de maio de 2023.

Além disso, a sala possui um desktop com Processador AMD Ryzen 5 4600G, Placa Mãe Biostar A320MH 2.0, duas Memórias Mancer Banshee de 8GB cada, SSD Pichau Kepler S2 de 512GB para armazenamento rápido e eficiente, e Fonte TGT Tomahawk 500W Preto. Esse computador assegura o desempenho necessário para executar aplicativos e apresentações durante as reuniões, garantindo um ambiente produtivo e colaborativo.

Fonte: Pichau. Disponível em: https://www.pichau.com.br/computador-mancer-home-hm543-amd-ryzen-5-4600g-16gb-ddr4-ssd-480gb-38896. Acesso em: 14 de maio de 2023.

3. Fundamentos de Sistemas Operacionais

Ao considerarmos sistemas operacionais, é imprescindível agir com prudência e foco, uma vez que serão responsáveis pela maneira como os colaboradores desempenham suas atividades e como podemos torná-las mais eficazes. O sistema deve ser fácil de usar, confortável e, de preferência, um sistema com o qual os funcionários já estejam familiarizados.

Levando em conta esses aspectos, optamos pelo sistema operacional Windows, visto que a maioria dos colaboradores que trabalharão na empresa já têm experiência com esse sistema. Ele conta com diversos aplicativos que simplificam as tarefas, como o pacote Office, que oferece múltiplas opções para criar documentos, planilhas, gráficos e também já inclui alguns programas de proteção, como o Windows Defender, que constitui a primeira linha de defesa contra possíveis ameaças.

Decidimos não adotar o sistema Linux, pois é mais voltado para servidores e escolhemos um servidor em nuvem. Além disso, ele tem pouca compatibilidade com programas essenciais e a empresa teria que assumir os custos de treinamento dos funcionários, já que o Linux não é amplamente utilizado pelos usuários.

3.1. Vantagens do Sistema Windows

O Windows é o sistema operacional mais popular entre usuários de empresas e residências, facilitando a adaptação dos colaboradores;

O Windows já vem com o Windows Defender e o SmartScreen instalados, aprimorando a proteção do computador contra vírus e malwares;

Alguns programas básicos são compatíveis apenas com o sistema Windows, como Photoshop, Dreamweaver, pacote Office e outros;

A maioria dos softwares mais usados nas empresas são desenvolvidos para o Windows, enquanto outros sistemas precisam aguardar adaptações.

3.2. Desvantagens do Sistema Linux

O Linux é um sistema operacional utilizado por poucas pessoas, e a empresa teria que arcar com o treinamento dos funcionários para seu uso;

Muitos dos melhores aplicativos empresariais não funcionam no sistema Linux;

O Linux apresenta certas instabilidade em termos de desempenho e compatibilidade.

4. Princípios de Sistemas de Informação

Os Sistemas de Informação (SI) são fundamentais para a eficiência operacional e a vantagem competitiva das organizações.

Através da automação de tarefas, integração de sistemas e acesso a informações em tempo real, os SI otimizam processos internos e reduzem custos operacionais. Além disso, fornecem dados para tomada de decisões informadas, através de relatórios, painéis de controle e análises avançadas, permitindo que gestores avaliem o desempenho, identifiquem tendências e adotem medidas corretivas.

4.1. Microsoft Office 365:

Para processamento de texto, planilhas, apresentações, gerenciamento de e-mails, comunicação interna e externa e videoconferências, escolhemos o Microsoft Office 365 pelos benefícios e vantagens oferecidos por essa suíte de aplicativos. Dentro deles, são alguns exemplos:

- **Familiaridade e facilidade de uso:**

A maioria dos profissionais já está familiarizada com os aplicativos do Microsoft Office, como Word, Excel e PowerPoint. Essa familiaridade facilita a adoção e utilização dos recursos do Office 365, aumentando a produtividade e diminuindo a necessidade de treinamentos.

- **Acessibilidade e compatibilidade multiplataforma:**

O Office 365 está disponível tanto na versão web quanto em aplicativos para dispositivos móveis, permitindo que os usuários acessem e editem seus documentos em qualquer

lugar e a partir de qualquer dispositivo. Isso garante maior flexibilidade e praticidade no uso dos aplicativos.

- **Colaboração em tempo real:**

O Office 365 permite que os membros da equipe colaborem em documentos, planilhas e apresentações em tempo real, promovendo a troca de informações e melhorando a eficiência do trabalho em equipe.

- **Integração com outras ferramentas Microsoft:**

O Office 365 se integra perfeitamente com outros produtos e serviços da Microsoft, como o Microsoft Teams, OneDrive e SharePoint. Essa integração facilita a comunicação e a colaboração entre os membros da equipe, otimizando os processos de trabalho.

- **Microsoft Teams:**

O Microsoft Teams reúne mensagens instantâneas, chamadas de voz e vídeo, e conferências em um só lugar, facilitando a comunicação entre os membros da equipe e eliminando a necessidade de usar várias ferramentas para se comunicar.

4.2. Jira Software

Uma solução de gerenciamento de projetos e organização de tarefas é essencial para promover a colaboração, o planejamento estruturado, o acompanhamento do progresso e a comunicação eficaz. Ela ajuda a equipe a trabalhar de forma mais eficiente, aumenta a produtividade e melhora a qualidade dos resultados do projeto.

O Jira é uma das soluções de gerenciamento de projetos

mais amplamente adotadas no mercado, especialmente no setor de TI, o que indica sua eficácia e confiabilidade. Optamos por usá-lo por se alinhar às melhores práticas do mercado e se adequar às necessidades da empresa.

Podemos contar com:

• **Flexibilidade e personalização:**

O Jira é altamente configurável e permite a criação de fluxos de trabalho personalizados, campos e esquemas de problemas, adaptando-se às necessidades específicas de cada projeto e equipe.

• **Rastreamento de problemas e tarefas:**

O Jira oferece um sistema de rastreamento de problemas e tarefas eficiente, permitindo que as equipes acompanhem o progresso e a evolução dos projetos, identifiquem gargalos e priorizem suas atividades.

• **Colaboração em equipe:**

O Jira promove a colaboração em equipe, facilitando a comunicação entre os membros e a atribuição de tarefas, além de oferecer recursos como menções, comentários e compartilhamento de arquivos.

• **Relatórios e análises:**

Com o Jira, as equipes podem gerar relatórios e gráficos detalhados que ajudam a monitorar o desempenho do projeto, identificar tendências e tomar decisões informadas.

• **Suporte e comunidade:**

A Atlassian, empresa por trás do Jira, oferece suporte abrangente e uma comunidade ativa de usuários, o que garante acesso a recursos, informações e soluções para problemas e

dúvidas que possam surgir.

4.3. GitHub

O GitHub é uma plataforma de desenvolvimento e colaboração baseada na web que utiliza o sistema de controle de versão Git. Ele permite que desenvolvedores trabalhem em projetos de software, gerenciem o código-fonte, colaborem com outros desenvolvedores e contribuam para projetos de código aberto.

Além disso, o GitHub oferece recursos para facilitar o gerenciamento e a colaboração de projetos de software. Aqui estão alguns detalhes importantes sobre o GitHub:

- **Controle de versão:**

O GitHub utiliza o Git como seu sistema de controle de versão, permitindo que os desenvolvedores controlem as mudanças no código ao longo do tempo, criem ramificações (branches) para trabalhar em diferentes recursos e façam merge das mudanças de volta à branch principal (main) quando estiverem prontas.

- **Repositórios:**

No GitHub, os projetos de software são armazenados em repositórios. Um repositório pode ser público (acessível a todos) ou privado (acessível apenas a colaboradores convidados). Os repositórios incluem o código-fonte do projeto, documentação, arquivos de configuração e histórico de commits.

- **Issues e Pull Requests:**

O GitHub oferece um sistema de rastreamento de proble-

mas (issues) que permite aos desenvolvedores reportar bugs, solicitar recursos e discutir melhorias. Pull Requests são solicitações para integrar mudanças de uma branch para outra. Eles facilitam a revisão de código e a colaboração entre desenvolvedores em projetos.

- **Forks e Clones:**

Os usuários podem criar um fork de um repositório público, criando uma cópia do projeto em sua própria conta GitHub. Isso permite que eles contribuam com projetos de código aberto sem afetar o repositório original. Clonar um repositório significa criar uma cópia local do projeto em seu próprio computador para que você possa trabalhar no código e fazer commits.

4.4. HubSpot

O CRM simplifica o desenvolvimento de táticas que permitem a conservação das informações dos clientes, incluindo conversas prévias e queixas. Esse conjunto de abordagens é o mais eficiente quando se trata de manter e fidelizar clientes. Para tal, decidimos usar o HubSpot pelas suas seguintes vantagens:

- **Facilidade de uso e integração:**

O HubSpot é conhecido por ser uma plataforma amigável e intuitiva, permitindo que os usuários se familiarizem rapidamente com o sistema. Além disso, o HubSpot oferece integração com diversos outros sistemas e aplicativos, facilitando a comunicação entre diferentes departamentos e otimizando os processos da empresa.

- **Análise de dados e relatórios:**

A plataforma HubSpot oferece ferramentas de análise de dados e geração de relatórios personalizados, que auxiliam na tomada de decisões estratégicas e no acompanhamento do desempenho das ações de marketing e vendas. Essas informações são essenciais para identificar tendências, medir o retorno sobre o investimento (ROI) e ajustar estratégias conforme necessário.

- **Suporte e capacitação:**

A HubSpot oferece suporte técnico e recursos educacionais para auxiliar na capacitação dos usuários e na resolução de problemas.

A disponibilidade de treinamentos e materiais didáticos ajuda a garantir que a equipe esteja sempre atualizada e apta a utilizar todas as funcionalidades da plataforma.

4.5. Zendesk

- **Centralização de canais de suporte:**

O Zendesk permite centralizar e gerenciar interações de suporte provenientes de diversos canais, como e-mail, chat ao vivo, telefone, redes sociais e mensagens instantâneas, em um único lugar. Isso ajuda a simplificar o gerenciamento e acompanhamento das solicitações de suporte.

- **Gestão de tickets:**

O Zendesk utiliza um sistema de tickets para organizar e gerenciar solicitações de suporte. Os tickets podem ser atribuídos, priorizados, categorizados e acompanhados até a resolução. Além disso, é possível configurar fluxos de trabalho personalizados e regras de negócio para automatizar processos e garantir a eficiência da equipe de suporte.

- **Base de conhecimento:**

O Zendesk oferece a possibilidade de criar e gerenciar uma base de conhecimento com artigos e informações úteis para ajudar os clientes a encontrar soluções para seus problemas de forma autônoma. Isso pode reduzir a carga de trabalho da equipe de suporte e melhorar a satisfação do cliente.

5. Estatística

5.1. Crescimento do Setor de Consultoria e Benefícios do Trabalho Remoto

O setor de consultoria no Brasil vem demonstrando um aumento notável nos últimos anos. Esse avanço está associado ao potencial do país no cenário internacional, ao crescimento do número de empresas de consultoria e à popularização do trabalho à distância. Neste artigo, discutiremos as projeções de crescimento para o setor de consultoria e as principais vantagens do trabalho remoto.

Em âmbito global, o Brasil é responsável por 1% dos negócios e 31% do faturamento no mercado de consultoria da América Latina. Em 2021, o país movimentou US$ 14,4 bilhões (R$ 74 bilhões), de acordo com dados do Euromonitor. Marcos Aguiar, diretor executivo e sócio do Boston Consulting Group (BCG), destaca que o Brasil tem potencial para gerar valor de exportação devido às características específicas de seu mercado interno.

5.2. Desenvolvimento do Setor de Consultoria

O mercado brasileiro de consultoria está se destacando devido ao seu rápido desenvolvimento. Segundo a pesquisa mais recente do Laboratório de Consultoria, um dos principais órgãos ligados à Associação Brasileira de Consultores (ABCO), a projeção de crescimento para as empresas do setor em 2021 foi de 14%, um valor significativamente maior que o do PIB nacional, que ficou em 4,5%.

Atualmente, o Brasil possui mais de 136 mil empresas de consultoria empresarial e em TI, sendo que mais da metade desse número corresponde a microempresas.

As estimativas apontam que o mercado em questão terá um crescimento superior a 50% no Brasil até o ano de 2025, de acordo com várias pesquisas conduzidas por entidades como Robert Half, Comissão Europeia e Fórum Econômico Mundial.

Nesse contexto de evolução, é essencial que os profissionais busquem aprimorar suas competências para administrar e oferecer serviços centrados em estratégias. Segundo dados da ABCO (2019), uma parcela significativa, correspondente a 85% dos consultores, já busca capacitações que contribuam para o desenvolvimento de suas aptidões.

Diante desse cenário de expansão, os profissionais precisam se capacitar para gerenciar e fornecer serviços com foco em estratégia. De acordo com a ABCO (2019), 85% dos consultores já procuram treinamentos para aperfeiçoar suas habilidades.

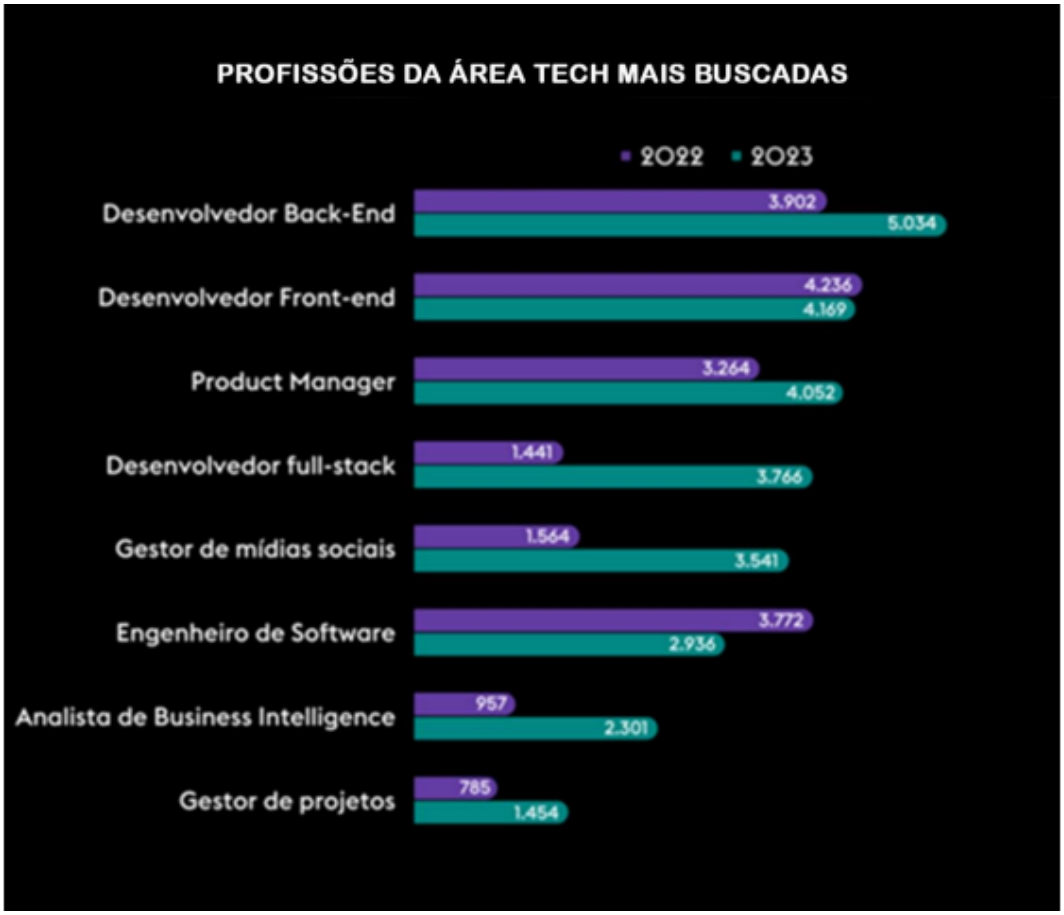

Fonte: GUIDO, Fernanda. Mercado de TI continua contratando, apesar da crise das big techs. FORBES, 2023. Disponível em: https://forbes.com.br/carreira/2023/01/mercado-tech-continua-aquecido-apesar-das-demissoes/. Acesso em: 14 de maio de 2023.

A pandemia acelerou o setor de TI, com 87,5% das empresas brasileiras adotando iniciativas voltadas à transformação digital (Índice de Transformação Digital da Dell Technologies 2020).

Isso também favoreceu a disseminação do home office, proporcionando vantagens como flexibilidade, economia, bem-estar, privacidade, horários adaptáveis, otimização do trabalho, aumento da produtividade, conforto, proximidade com a

família, autonomia, menor estresse com trânsito e autonomia para definir o horário de trabalho.

O setor de consultoria no Brasil está em ascensão, e a tendência do trabalho remoto tem impulsionado essa realidade. É essencial que os profissionais se preparem para enfrentar esse ambiente competitivo e aproveitem os benefícios proporcionados pelo trabalho à distância.

Dessa forma, poderão colaborar ainda mais com o crescimento desse mercado e com o progresso econômico.

6. Lógica

6.1. Lógica de serviço da HELP TECH

Em um mercado cada vez mais competitivo, identificar e atender às necessidades dos clientes é fundamental para o sucesso de uma empresa.

Neste texto, abordaremos um fluxograma que ilustra os passos essenciais na identificação e resolução dos problemas enfrentados pelos clientes, desde o primeiro contato até o treinamento e suporte após a implementação das soluções.

O processo se inicia com a identificação das necessidades do cliente, que pode ocorrer por meio de um contato online ou presencial.

Após a coleta de informações parciais, é marcada uma visita presencial para obter mais informações importantes e estabelecer um relacionamento mais próximo com o cliente.

Durante a visita na empresa do cliente, são realizadas análises para entender os problemas enfrentados, estimar prazos e orçamentos, e planejar soluções adequadas.

Para garantir a eficácia das soluções propostas, é essencial que uma equipe de campo capacitada visite a empresa do cliente e estude seus processos em detalhes. Com base nos dados coletados, são realizadas estimativas de prazos e orçamentos para desenvolver e implementar as soluções encontradas.

O próximo passo envolve encaminhar todas as informa-

ções coletadas, problemas identificados e fluxogramas para a equipe de desenvolvimento. Com as soluções desenvolvidas, é realizada a implementação, seguida por testes e controle de qualidade.

Caso haja necessidade de atualizações ou alterações de processos redundantes, o fluxo retorna à etapa de encaminhamento à equipe de desenvolvimento. Se não houver mais ajustes, o processo avança para o treinamento e suporte ao cliente.

Por fim, o treinamento e suporte são fornecidos para garantir que o cliente compreenda e utilize adequadamente as soluções implementadas.

Este fluxograma demonstra a importância de uma abordagem lógica e coerente na identificação e resolução de problemas, desde o primeiro contato até a entrega do serviço, assegurando a satisfação do cliente e a melhoria contínua dos processos de uma empresa.

LOGICA DE SERVIÇO - HELP TECH

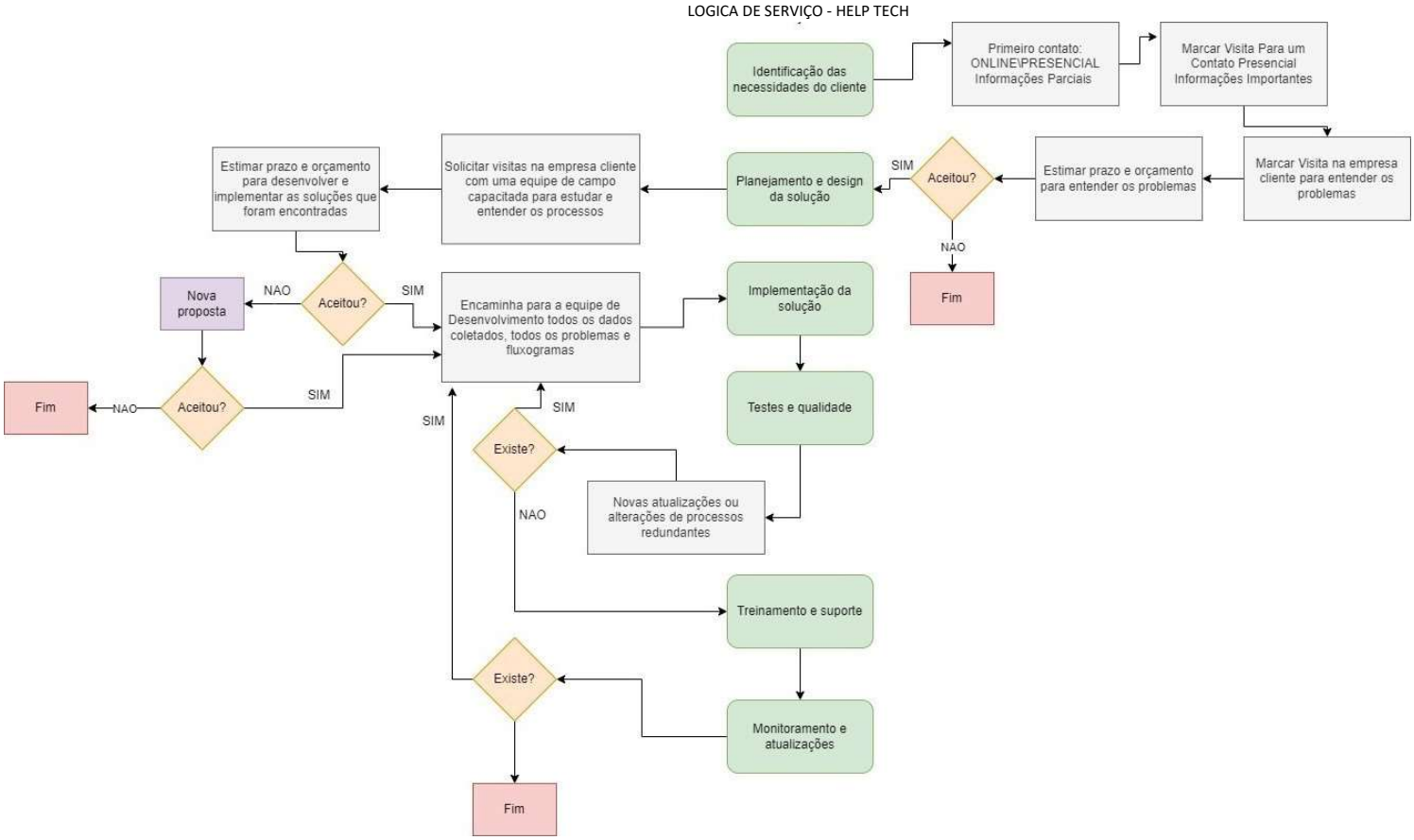

Fonte: Autores, 2023

6.2. Rotina da equipe DEV

Em um ambiente de desenvolvimento ágil, é crucial gerenciar projetos e tarefas de forma eficiente e eficaz para garantir a satisfação do cliente e o progresso contínuo. Este texto aborda um fluxograma que delineia os passos fundamentais em um processo de desenvolvimento ágil, com foco no gerenciamento de chamados e na metodologia Scrum.

O fluxo começa no Nível 1, quando um chamado é solicitado. Se for um novo chamado, é necessário entender as necessidades do cliente. Se não for novo, o fluxo avança para o Nível 2, onde ocorre o feedback ao Product Owner (PO) e ao Scrum Master. Este feedback é essencial para identificar possíveis melhorias e ajustes no projeto.

Após o feedback, é realizada a reunião e planejamento da Sprint, que marca o início do Nível 3. Nesta etapa, inicia-se o processo de desenvolvimento, juntamente com as reuniões diárias conhecidas como Daily Scrum. Essas reuniões ajudam a equipe a se manter alinhada e garantem a comunicação eficiente entre os membros.

Ao atingir o prazo estabelecido, o fluxo passa para o Nível 4. Caso contrário, o processo de desenvolvimento continua, seguindo com as Daily Scrums. No Nível 4, são realizadas a Sprint Review e a Sprint Retrospective. Estas etapas são fundamentais para avaliar o progresso do projeto, identificar possíveis melhorias e analisar o desempenho da equipe.

Se o problema não foi resolvido, o fluxo retorna ao Nível 2, onde é realizado o planejamento de uma nova reunião de Sprint. Caso contrário, o processo chega ao fim, com a solu-

ção do problema e a conclusão da Sprint.

Este fluxograma ilustra a importância de uma abordagem lógica e coerente no gerenciamento de projetos ágeis, garantindo a satisfação do cliente e a melhoria contínua dos processos da equipe.

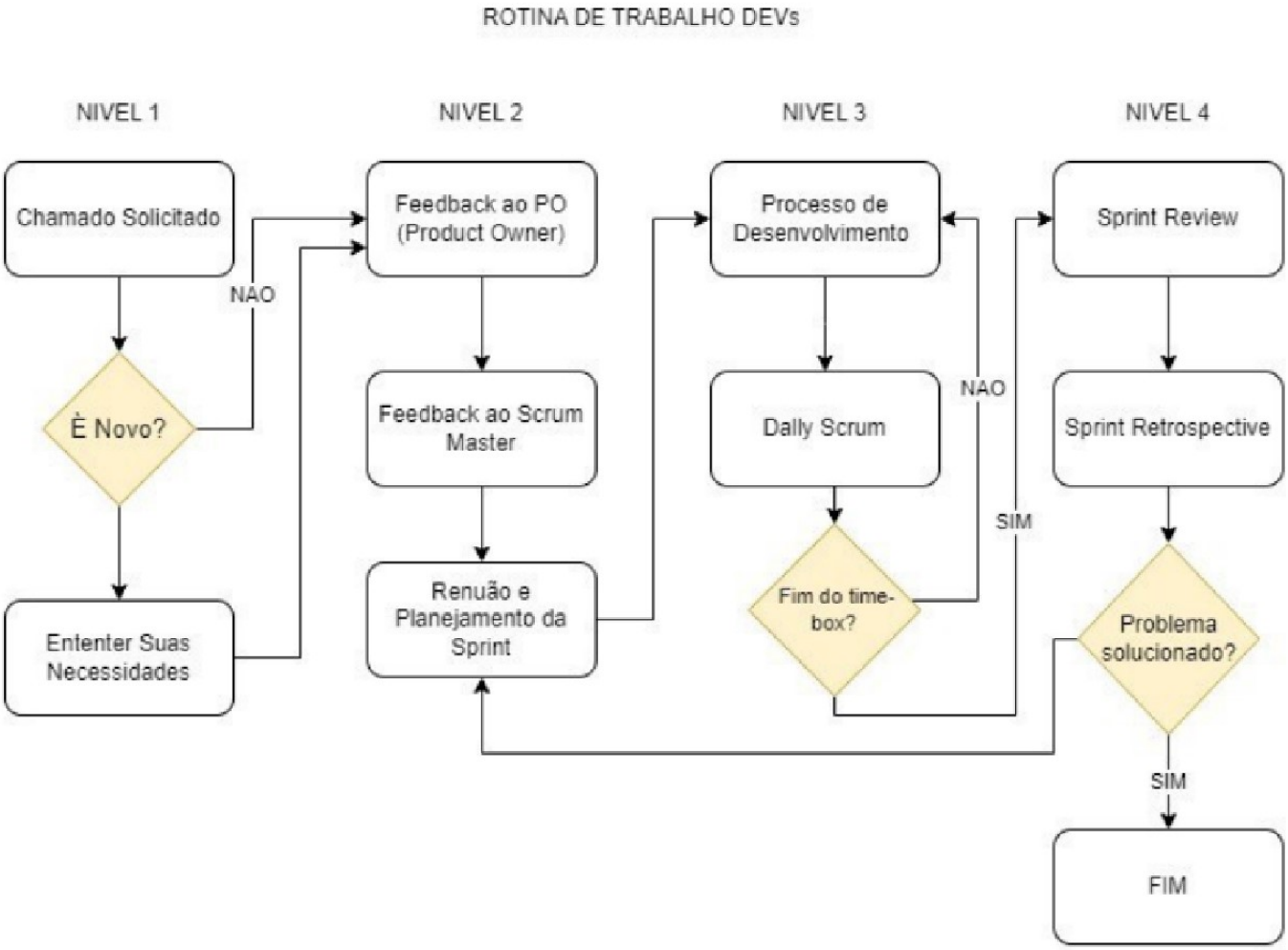

Fonte: Autores, 2023

7. Desenvolvimento Sustentável

O trabalho remoto não apenas diminui o impacto ambiental por meio da redução do consumo de energia e da emissão de poluentes, mas também contribui para o bem-estar pessoal, o fortalecimento da economia local e a distribuição mais equilibrada da população em áreas urbanas e rurais.

Analisando esses aspectos, estudos destacam a importância do home office como uma solução que promove a sustentabilidade ambiental, social e econômica.

Ao adotar o trabalho remoto (home office), a HELP TECH visa diminuir a necessidade de deslocamento dos funcionários, reduzindo assim as emissões de gases de efeito estufa e contribuindo para a mobilidade urbana sustentável.

Porém, para os funcionários que seguirão de forma presencial, implementaremos medidas para reduzir o consumo de energia elétrica nas filiais.

7.1. Economia de energia

Optar pelo uso de equipamentos eficientes em termos energéticos, otimizar a iluminação e o uso do ar-condicionado, configurar as máquinas para entrarem em modo de economia de energiaquando não estiverem em uso e incentivar práticas conscientes entre os funcionários.

7.2. BYOD

Implementaremos uma política de ”Bring Your Own Device”(BYOD), reduzindo a quantidade de dispositivos eletrô-

nicos fornecidos pela empresa.

7.3. Descarte de eletrônicos

Estabeleceremos parceria com uma cooperativa de coleta seletiva, beneficiamento e transformação de materiais recicláveis para o descarte adequado de equipamentos obsoletos ou com defeito.

8. Comunicação Aplicada

8.1. Objetivos

• Aumentar a visibilidade da consultoria de TI no mercado.

• Posicionar a consultoria como especialista em soluções de TI para empresas.

• Gerar leads e atrair potenciais clientes.

• Construir relacionamento com o público-alvo e estabelecer confiança.

8.2. Público-alvo

Definir o público-alvo é crucial para direcionar efetivamente as mensagens e escolher os canais de comunicação adequados. Para a HELP TECH, o público-alvo será:

• Empresas de médio e grande porte em diferentes setores que buscam soluções de TI personalizadas e eficientes.

• Executivos e gestores de TI que tomam decisões relacionadas a investimentos em tecnologia e serviços de consultoria.

8.3. Canal de comunicação

Considerando o público-alvo, é importante selecionar os canais de comunicação mais relevantes para alcançá-los. Algumas opções podem incluir:

• Website corporativo: Um site profissional e informativo, otimizado para mecanismos de busca, fornecendo informações detalhadas sobre os serviços, estudos de caso e depoimentos de clientes.

• Mídias Sociais: Utilizar plataformas como LinkedIn e Twitter para compartilhar conteúdo relevante, como artigos, infográficos e notícias do setor.

• Eventos e conferências: Participar de eventos do setor, conferências e feiras comerciais para interagir diretamente com o público-alvo, compartilhar conhecimentos e demonstrar experiência.

• Parcerias estratégicas: Estabelecer parcerias com empresas complementares, como fornecedores de tecnologia, para aumentar a exposição e alcançar novos clientes em potencial.

8.4. Estrutura da mensagem

A mensagem precisa ser clara, persuasiva e centrada nos benefícios que a HELP TECH oferece. Alguns pontos a serem destacados podem incluir:

• Experiência e expertise da consultoria em soluções de TI.

• Resultados alcançados para clientes anteriores.

• Abordagem personalizada e adaptável às necessidades específicas de cada empresa.

• Foco na otimização de processos, aumento da eficiência operacional e redução de custos.

8.5. Ferramenta de comunicação

• Press-releases: Utilizar press-releases para anunciar conquistas, lançamentos de produtos, parcerias estratégicas e outras notícias relevantes para atrair a atenção da mídia e gerar cobertura.

• Estudos de caso: Desenvolver estudos de caso detalhados que demonstrem como a consultoria ajudou empresas a enfrentar desafios de TI e alcançar resultados positivos.

• Conteúdo educativo: Criar e compartilhar conteúdo relevante, como artigos, white papers e vídeos, fornecendo insights sobre as últimas tendências em TI e oferecendo soluções práticas para os desafios enfrentados pelas empresas.

9. Conclusão

Na era tecnológica atual, o setor de Tecnologia da Informação (TI) tem vindo a registrar um crescimento robusto e acelerado, com tendências apontando para um futuro promissor e dinâmico. A HELP TECH, uma consultoria de TI em ascensão, identifica oportunidades dentro deste cenário e está focada em ampliar a sua presença no mercado. A estratégia principal adotada envolve a expansão territorial, com a inauguração de novos escritórios situados em locais estratégicos próximos aos seus clientes-chave.

No entanto, um obstáculo que surge neste plano de expansão reside nos custos associados às regiões de alto valor econômico. Para superar isso, a HELP TECH tomou a decisão ponderada de manter uma equipe compacta nas filiais recém-estabelecidas. A empresa optou por abraçar o conceito de trabalho remoto como uma maneira eficaz de minimizar os custos operacionais e de infraestrutura.

A análise detalhada da operação da HELP TECH revela que o elemento vital para seu sucesso é manter uma infraestrutura de TI competente e modernizada. O investimento em hardware de ponta, robusto e confiável é uma necessidade inegável. No coração de suas operações estão os sistemas operacionais, que devem ser escolhidos e gerenciados com prudência e objetividade. Esses sistemas não apenas facilitam as funções diárias dos funcionários, mas também desempenham um papel estratégico na criação de vantagem competitiva, por meio da automação de tarefas, integração de sistemas e disponibilização de informações em tempo real.

A filosofia de serviço da HELP TECH destaca a cruciali-

dade de entender e atender às necessidades dos clientes. É esta dedicação que é a chave para se destacar em um mercado cada vez mais competitivo. A adoção do trabalho remoto reflete não apenas um benefício para os funcionários, mas também representa um compromisso com a sustentabilidade em várias dimensões.

Ilustrando este ponto, a equipe de desenvolvimento da HELP TECH adota uma abordagem ágil no gerenciamento de projetos. Este foco na eficiência e eficácia resulta na entrega de soluções que atendem às expectativas do cliente e promovem um ciclo de melhoria contínua.

Com uma visão estratégica e bem definida, a HELP TECH pretende aumentar sua proeminência no mercado de consultoria de TI. A empresa aspira a ser reconhecida como uma especialista em fornecer soluções personalizadas para empresas de médio e grande porte de vários setores. Além disso, os seus serviços são especialmente orientados para executivos e gestores de TI, almejando auxiliar esses profissionais a superar os desafios da era digital.

10. Referências

BARBOSA, S. D. J.; SILVA, B. S. **Interação humano computador**. Rio de Janeiro: Elsevier, 2010.

CASTELLS, M. **A Galáxia da Internet: reflexões sobre a internet, os negócios e a sociedade**. Rio de Janeiro: Jorge Zahar, 2003.

GUINCHAT, C.; MENOU, M. **Introdução geral às ciências e técnicas da informação e documentação**. 2.ed. Brasília: IBICT, 1994.

LÉVY, P. **Tecnologias da Inteligência: o futuro da inteligência na era da informática**. Rio de Janeiro: 34, 1993.

ALIGLERI, Lilian. **Gestão Socioambiental: responsabilidade e sustentabilidade do negócio**. São Paulo: Atlas, 2009.

TACHIZAWA, Takeshy. **Gestão socioambiental: estratégias na nova era da sustentabilidade**. Rio de Janeiro: Elsevier, 2008.

STAIR, R. M. & REYNOLDS, G. W. **Princípios de Sistemas de Informação**. 6. ed. Rio de Janeiro, LTC, 2005

Allen, T. D., Golden, T. D., & Shockley, K. M., **How Effective Is Telecommuting? Assessing the Status of Our Scientific Findings**. Psychological Science in the Public Interest, 2015.

TANENBAUM, A. S., **Sistemas Operacionais Modernos**. 2. ed., Prentice Hall, 2003.

GUIDO, Fernanda. **Mercado de TI continua contratando, apesar da crise das big techs**. FORBES, 2023.
Disponível em: https://forbes.com.br/carreira/2023/01/mercado-tech-continua-aquecido-apesar-das-demissoes/. Acesso em: 14 de maio de 2023.

Mercado de Consultoria irá Crescer mais de 50% Somente do Brasil em 2025!.
Disponível em: https://www.agq.com.br/Artigos/31/Mercado-de-Consultoria-ira-Crescer-mais-de-50–Somente-do-Brasil-em-2025. Acesso

em: 14 de maio e 2023.

PÚBLIO, ÂNGELO. **Por que você deve optar pelo sistema Windows para a sua empresa?**. 05 nov. 2014.
Disponível em: https://blog.4partner.com.br/por-que -optar-sistema-windows-empresa/. Acesso em: 14 de maio de 2023

Home office: vantagens e desvantagens para as empresas e colaboradores. Disponível em: https://www.zendesk.com.br/blog/home-office-vantagens-e-desvantagens/. Acesso em: 14 de maio e 2023.

CRM: o que é. Disponível em: https://www.salesforce.com/br/crm/. Acesso em: 14 de maio e 2023.

23% de crescimento no mercado de TI.
Disponível em: https://www.advanceconsulting.com.br/pesquisa. Acesso em: 14 de maio e 2023.

O que é o Jira Software?.
Disponível em: https://www.atlassian.com/software/jira/guides/getting-started/introduction. Acesso em: 14 de maio e 2023.

5 práticas sustentáveis que toda empresa pode adotar. Disponível em: https://www.cgambiental.com.br/blog/5-praticas-sustentaveis-que-toda-empresa -pode-adotar/. Acesso em: 14 de maio e 2023.

O que é o GitHub? Veja para que serve a 'rede social de programadores'. Disponível em: https://www.techtudo.com.br/listas/2021/05/o-que-e-o-github-veja-para-que-serve-a- rede-social-de-programadores.ghtml.
Acesso em 14 de maio de 2023.

10 melhores sistemas de help desk para sua empresa. Disponível em: https://blog.omie.com.br/10-melhores-sistemas-de-help-desk-para-sua-empresa/
Acesso em 14 de maio de 2023.

Conceito de Infraestrutura Tecnológica de T.I.. Disponível em: https://matteus.dev/conceito-de-infraestrutura-tecnologica/. Acesso em 14 de maio de 2023.