22 약국
औषधि पसल

이 약은 언제 먹어야 해요?
यो औषधि कहिले खानुपर्छ ?

식사하신 후에 드세요.
भोजन गरेपछि लिनुहोस् ।

문법 व्याकरण	어휘 शब्दावली	문화와 정보 संस्कृति र सूचना
-(으)니까 एकोले -(으)ㄴ 후에 ए / पछि	증상 관련 어휘 लक्षण सम्बन्धी शब्दावली 의약품 및 치료법 औषधि तथा उपचार विधि	의약품 구입 औषधि खरीद

학습 목표
अध्ययनको लक्ष्य

약에 대해 물어볼 수 있다.
औषधिबारे सोध्न सकिन्छ ।

약 구매를 위하여 증상에 대해 말할 수 있다.
औषधि किन्नको लागि लक्षणहरूको बारेमा भन्न सकिन्छ ।

어휘 शब्दावली 1 증상 관련 어휘 लक्षण सम्बन्धी शब्दावली

열이 나다/있다
ज्वरो आउनु

콧물이 나다
नाकबाट सिँगान बग्नु

목이 붓다
घाँटी सुन्निनु

기침을 하다
खोकी लाग्नु

어지럽다
चक्कर लाग्नु

가렵다
चिलाउनु

소화가 안 되다
पाचन नहुनु

배탈이 나다
पेट खराब हुनु

설사를 하다
पखाला लाग्नु

토하다
बान्ता गर्नु

뼈가 부러지다
हड्डी भाँचिनु

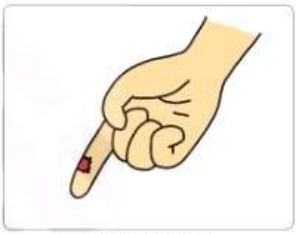

손이 베이다
हात काटिनु

마스크 **मास्क** 비상약 **आपतकालीन औषधि** 졸리다 **निद्रा लाग्नु** 보관하다 **सुरक्षित राख्नु**

그림을 보고 [보기]와 같이 대화를 완성하세요. चित्र हेरेर उदाहरण जस्तै संवाद पूरा गर्नुहोस् ।

[보기]

가 : 어떻게 오셨어요?
के भएर आउनुभएको हो ?

나 : 목이 부었어요.
घाँटी सुन्निएको छ ।

(1)

가 : 어디가 아파요?
कहाँ दुखेको छ ?

나 : _____.

(2)

가 : 어떻게 오셨어요?
के भएर आउनुभएको हो ?

나 : _____.

(3)

가 : 어디가 아파요?
कहाँ दुखेको छ ?

나 : _____.

(4)

가 : 어떻게 오셨어요?
के भएर आउनुभएको हो ?

나 : _____.

(5)

가 : 어디가 아파요?
कहाँ दुखेको छ ?

나 : _____.

-(으)니까 एकोले

'-(으)니까'는 동사, 형용사에 붙어 앞의 내용이 뒤의 내용에 대한 이유나 판단의 근거가 됨을 나타낸다.

'-(으)니까' क्रिया र विशेषणसँग जोडिएर अघि उल्लेख गरिएको विषयले पछाडिको विषयको कारण वा निर्णयको आधार प्रस्तुत गरेको जनाउँछ।

받침 ○	-으니까	먹다 → 먹으니까
받침 ×, 받침 'ㄹ'	-니까	가다 → 가니까 만들다 → 만드니까

예 그 옷을 **입으니까** 멋있어요. **त्यो लुगा लगाएकोले राम्रो देखियो।**

열이 많이 **나니까** 기숙사에서 쉬세요. **ज्वरो धेरै आएकोले छात्रावासमा आराम गर्नुहोस्।**

오늘은 **피곤하니까** 내일 만날까요? **आज थकाइ लागेकोले भोलि भेटौंला ?**

Tip '-아서/어서'의 뒤 절에는 명령문과 청유문이 올 수 없는 반면, '-(으)니까'의 뒤 절에는 문장 종결에 제약이 없다.

'-아서/어서' को पछाडिको खण्डमा आदेशवाचक वाक्य र सुझाववाचक वाक्य आउन सक्दैन, तर '-(으)니까' को पछाडिको खण्डमा वाक्य समाप्त गर्न कुनै प्रतिबन्ध हुँदैन।

예 감기약은 편의점에서도 **파니까** **रुघाखोकीको औषधि सुविधा पसलमा पनि पाइन्छ।**

편의점에 가 보세요. **सुविधा पसलमा गएर हेर्नुहोस्।**

배가 **아파서** 약을 먹었어요. **पेट दुखेकाले औषधि खाएँ।**

1. 알맞은 것을 골라 [보기]와 같이 문장을 완성하세요. **उपयुक्त कुरा छान्नुहोस् र उदाहरण जस्तै वाक्य पूरा गर्नुहोस्।**

덥다 **गर्मी हुनु**
비싸다 **महँगो हुनु**
열이 나다 **ज्वरो आउनु**
설사를 하다 **पखाला लाग्नु**

[보기] 열이 나니까 병원에 가 보세요.
ज्वरो आएकोले अस्पताल गई हेर्नुहोस।

(1) _____ 차가운 음식은 드시지 마세요.
..... **चिसो खाना नखानुहोस्।**

(2) 사무실이 _____ 에어컨을 켤까요?
कार्यालय ..... **एयर कन्डिसनर खोल्ने हो ?**

(3) 이 가게는 물건 값이 _____ 다른 가게에서 살까요?
यस पसलमा सामानको मूल्य ..... **अरू पसलबाट किन्ने हो ?**

2. 그림을 보고 [보기]와 같이 대화를 완성하세요. **चित्र हेरेर उदाहरण जस्तै संवाद पूरा गर्नुहोस्।**

[보기]

가 : 머리가 너무 아파요.
टाउको धेरै दुखेको छ।

나 : 그래요? 사무실에 비상약이 있으니까 먹고 좀 쉬세요.
हो र ? कार्यालयमा आपतकालीन औषधि छ, खाएर अलिकति आराम गर्नुहोस्।

(1)

가 : 다린두 씨, 괜찮아요?
दारिन्दुजी, ठिक हुनुहुन्छ ?

나 : 많이 걸어서 _____ 여기에서 잠시 쉴까요?
धेरै हिँडेर ..... **यहाँ केही समय विश्राम गरौं ?**

(2)

가 :
_____ 이 마스크를 쓰세요.
.....**यो मास्क लगाउनुहोस्।**

나 : 네, 고맙습니다.
हजुर धन्यवाद।

(3)

가 : 칼로 씨, 이거 사무실로 옮길까요?
खाल्लो जी, यो कार्यालयमा सार्ने हो ?

나 : 네. _____ 조심하세요.
..... **सावधान हुनुहोस्।**

대화 संवाद 1 133

약 사 민민아웅 씨, 약 나왔습니다. 이건 기침약이고 이건 콧물약이에요. 하루에 세 번, 식사하고 드세요.
मिनमिनआउङ्ग जी औषधि तयार छ। यो खोकीको औषधि हो र यो नाक बग्ने औषधि हो। दिनमा तीन पटक, खाना खाएपछि सेवन गर्नुहोस्।

민민아웅 이 약을 먹으면 졸려요?
यो औषधि खाएपछि निद्रा लाग्छ ?

약사 네, 졸리니까 운전하지 마세요.
हो, निद्रा लाग्छ, गाडी चलाउन हुदैन ।

민민아웅 알겠습니다. 그런데 이 노란색 약은 뭐예요?
बुझें। तर, यो पहेंलो औषधि के हो ?

약 사 아, 이 약은 열이 날 때 먹는 거예요.
अ, यो औषधि ज्वरो आएमा खाने हो।

열이 많이 나면 드세요. 그리고 물을 많이 마시면 좋아요.
धेरै ज्वरो आएमा सेवन गर्नुहोस् । अनि, धेरै पानी पिउनु राम्रो हुन्छ ।

대답해 봐요! जवाफ दिनुहोस् !

1. 민민아웅 씨는 언제 약을 먹어야 돼요? मिनमिनआउङ्ग जी ले औषधि कहिले खानुपर्छ ?
2. 왜 약을 먹고 운전을 하면 안 돼요? किन औषधि खाएर गाडी चलाउन हुँदैन ?

제시된 표현을 활용하여 대화해 보세요. प्रस्तुत गरिएको अभिव्यक्ति प्रयोग गरी संवाद गर्नुहोस्।

- 먹으면 졸리다, 운전하지 말다, 머리가 아프다
- 잘 상하다, 냉장고에 보관하다, 배가 아프다

가 : 약 나왔습니다. 이 약은 먹으면졸리니까 운전하지 마세요.
औषधि तयार भएको छ। यो औषधि खाएपछि निद्रा लाग्न सक्छ, त्यसैले गाडी नचलाईदिनुहोस्।
나 : 네, 알겠습니다. 그런데 이 파란색 약은뭐예요?
बुझें। तर, यो निलो रङको औषधि के हो ?

가 : 머리가 아플 때 먹는 거예요.
टाउको दुखेको बेला खाने औषधि हो।

발음 | उच्चारण 134

ㄹㅂ, ㄴㅈ, ㅂㅅ, ㄱㅅ

'ㄹㅂ, ㄴㅈ, ㅂㅅ, ㄱㅅ'는 어말이나 자음 앞에서 앞 자음만 발음된다.
'ㄹㅂ, ㄴㅈ, ㅂㅅ, ㄱㅅ' अन्त्यमा वा व्यंजनको अगाडि आउँदा अगाडिको व्यंजन मात्र उच्चारण गरिन्छ।

(1) 여덟, 값, 넋
(2) 넓다, 얹다, 앉다

어휘 शब्दावली 2 의약품 및 치료법 औषधि तथा उपचार विधि

약을 먹다
औषधि खानु

약을 뿌리다
औषधि छर्कनु

소독을 하다
कीटाणु नष्ट गर्नु

연고를 바르다
मलम दल्नु

밴드를 붙이다
हेन्डिप्लास्ट टाँस्नु

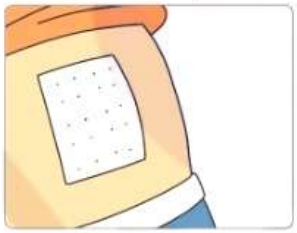
파스를 붙이다
पास टेप टाँस्नु

찜질을 하다
तातो पानीले सेक्नु

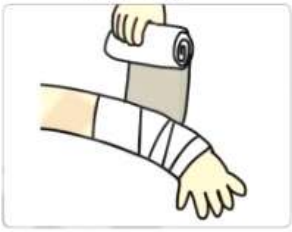
붕대를 감다
पट्टी बाँध्नु

그림을 보고 [보기]와 같이 문장을 완성하세요. चित्र हेरेर उदाहरण जस्तै वाक्य पूरा गर्नुहोस् ।

[보기]

(1)

(2)

(3)

파스를 붙이다 पास टेप टाँस्नु	붕대를 감다 पट्टी बाँध्नु
약을 먹다 औषधि खानु	밴드를 붙이다 हेन्डिप्लास्ट टाँस्नु

[보기] 손목이 아파서 붕대를 감았어요.
नाडी दुखेकोले पट्टी बाँधें ।

(1) 손가락이 베여서 _____.
औंला काटिएर .....।

(2) 허리가 아파서 _____.
कमर दुखेर .....।

(3) 소화가 안 돼서 _____.
पाचन नभएर .....।

-(으)ㄴ 후에 ए / पछि

'-(으)ㄴ 후에'는 동사에 붙어 앞의 일이 끝난 다음에 뒤의 일이 일어남을 나타낸다.

'-(으)ㄴ 후에' क्रियामा जोडिएर अघि भएको कार्य समाप्त भएपछि पछाडि हुने कार्यलाई जनाउँछ।

받침 ○	-은 후에	읽다 → 읽은 후에
받침 ×, 받침 'ㄹ'	-ㄴ 후에	보다 → 본 후에 놀다 → 논 후에

예 이 약은 밥을 먹은 후에 드세요. **यो औषधि खाना खाएपछि लिनुहोस्।**
저는 매일 샤워한 후에 잠을 자요. **म प्रत्येक दिन नुहाएपछि सुत्छु।**
불고기는 고기와 채소를 썬 후에 양념을 넣고 볶아요.
फुल्खोगी मासु र तरकारी काटिसकेपछि मसला हालेर भुटिन्छ।

Tip 명사와 함께 사용할 때는 '명사 후에'의 구성으로 사용한다. 일반적으로는 행위의 순서를 나타내지만 시간을 나타내는 명사와 함께 사용하면 시점을 나타낸다.
संज्ञासँग प्रयोग गर्दा 'संज्ञा 후에' को संरचनामा प्रयोग गरिन्छ। सामान्यतया यसले कार्यको क्रमलाई जनाउँछ, तर समयसँग सम्बन्धित संज्ञासँग प्रयोग गर्दा समय बिन्दुलाई जनाउँछ।

예 식사 후에 회의를 시작할 거예요.
खाना पछि बैठक सुरु गर्नेछौं।

한 시간 후에 전화할게요.
एक घण्टा पछि फोन गर्छु।

1. [보기]와 같이 문장을 완성하세요. **उदाहरण जस्तै वाक्य पूरा गर्नुहोस्।**

[보기]
운동을 하다 ➡ 밥을 먹다 : 운동을 한 후에 밥을 먹어요.

(1) 퇴근을 하다 ➡ 장을 보다 : _____ 장을 볼 거예요.
कामबाट घर फर्किनु **किनमेल गर्न जानु** ..... **किनमेल गर्न जान्छु।**
(2) 찜질을 하다 ➡ 파스를 붙이다 : _____ 파스를 붙여요.
तातो वा चिसो सेकाइ गर्नु **पास टेप टाँस्नु** ..... **पास टेप टाँस्छु।**
(3) 약을 뿌리다 ➡ 붕대를 감다 : _____ 붕대를 감아요.
औषधि छर्कनु **पट्टी बाँध्नु** ..... **पट्टि बाँध्छु।**
(4) 소독을 하다 ➡ 연고를 바르다 : _____ 연고를 바르려고 해요.
कीटाणु नाश गर्नु **मलम लगाउनु** ..... **मलम लगाउछु।**

2. 그림을 보고 [보기]와 같이 문장을 완성하세요. **चित्र हेरेर उदाहरण जस्तै वाक्य पूरा गर्नुहोस्।**

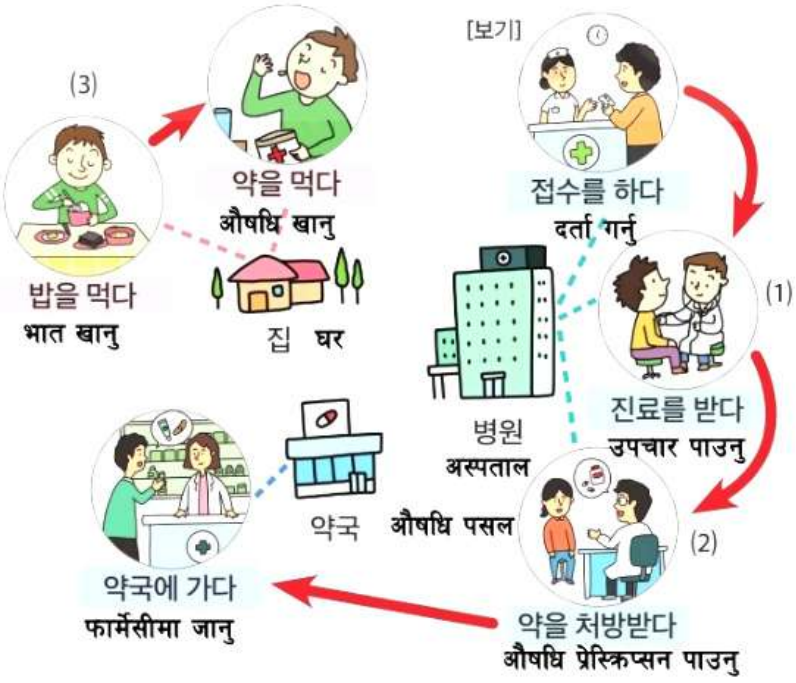

감기에 걸렸어요. 그래서 병원에서
रुघाखोकी लाग्यो। त्यसैले अस्पतालमा

[보기] 접수를 한 후에 진료를 받았어요.
दर्ता गरेपछि उपचार गराएँ।

(1) 진료를 _____.

(2) 약을 _____.

(3) 밥을 _____.

대화 संवाद 2

135

약 사 어서 오세요. 어떻게 오셨어요?
स्वागत छ । के कामले आउनुभयो ?

딜로바 어지럽고 소화가 잘 안 돼요.
चक्कर लाग्छ र पाचन राम्रो भएको छैन ।

약 사 병원에는 가셨어요?
अस्पताल गएकी हुनुहुन्छ ?

딜로바 아니요, 안 갔어요.
छैन, गएकी छैन ।

약 사 그럼 이 소화제를 드셔 보세요. 약을 드신 후에 따뜻한 차를 많이 드세요. 그래도 계속 아프면 병원에 가 보세요.
त्यसो भए यो पाचन सुधार्ने औषधि सेवन गर्नुहोस् । औषधि खाएपछि तातो चिया धेरै पिउनुहोस् । यदि अझै पनि दुखाइ रह्यो भने अस्पताल जानुहोस् ।

딜로바 네, 알겠습니다. 고맙습니다.
हुन्छ बुझें । धन्यवाद ।

대답해 봐요! जवाफ दिनुहोस् !

1 딜로바 씨는 어디에 갔어요? दिलोपा जी कहाँ जानुभयो ?

2 딜로바 씨는 무슨 약을 샀어요? दिलोपा जीले कुन औषधि किन्नुभयो ?

제시된 표현을 활용하여 대화해 보세요. प्रस्तुत गरिएको अभिव्यक्तिलाई प्रयोग गरेर संवाद गर्नुहोस् ।

- 다리를 다쳐서 피가 나다, 이 연고를 바르다, 밴드를 붙이다
- 허리를 다쳐서 아프다, 찜질을 하다, 이 파스를 붙이다

가 : 어서 오세요. 어떻게 오셨어요?
स्वागत छ । यहाँ के भएर आउनुभएको हो ?

나 : 다리를 다쳐서 피가 나요.
खुट्टा चोट लागेर रगत बगिरहेको छ ।

가 : 그럼 이 연고를 바른 후에 밴드를 붙이세요.
त्यसो भए, यो मलम लगाएर ब्यान्डेज टाँस्नुहोस् ।

유용한 표현 | उपयोगी अभिव्यक्ति

136

뭘 도와드릴까요?
के सहायता गर्न सक्छु ?

가 : 어서 오세요. 뭘 도와드릴까요?
स्वागत छ । के सहायता गर्न सक्छु ?

나 : 소포를 좀 보내고 싶은데요. 어떻게 해야 돼요?
एउटा पार्सल पठाउन चाहन्छु । के गर्नुपर्छ ?

यो वाक्य मुख्य रूपमा सेवा क्षेत्र (जस्तै पसल, कार्यालय, वा सार्वजनिक सेवा) मा कसैलाई सहायता दिन प्रस्ताव गर्न प्रयोग गरिन्छ । सम्मानजनक र विनम्र अभिव्यक्ति हो ।

의약품 구입
औषधि खरीद

병원에서 처방 받은 약은 약국에서 사야 합니다. 처방전을 가지고 약국에 가면 약사가 처방전에 적힌 약을 조제해 주고 복용 방법을 알려 줍니다. 약사가 주는 약 봉투에는 환자의 이름과 나이, 약의 명칭과 복용법, 주의사항, 그리고 약사와 약국에 대한 정보 등이 적혀 있습니다. 간단한 의약품은 의사의 처방전이 없어도 약국에서 직접 구입할 수 있습니다.

अस्पतालबाट दिइएको औषधीको चिठी लिएर औषधि पसलमा जानुपर्छ। चिठी लिएर औषधि पसलमा जाँदा, औषधि व्यवसायीले चिठीमा लेखिएको औषधि तयार पारिदिन्छन् र खाने तरिका बताउँछन्। औषधि व्यवसायीले दिएको औषधिको पोकामा बिरामीको नाम र उमेर, औषधिको नाम, खाने तरिका, सावधानी अपनाउनु पर्ने कुराहरू, साथै औषधि व्यवसायी र औषधि पसलको जानकारी लेखिएको हुन्छ। साधारण औषधि भने डाक्टरको चिठीबिना पनि औषधि पसलबाट सीधै किन्न सकिन्छ।

약 봉투 औषधीको खाम

약을 사고 싶은데 약국이 문을 닫았으면 어떻게 해야 할까요? 이때는 '휴일지킴이약국' 사이트 (https://www.pharm114.or.kr)를 찾아보면 됩니다. 늦은 밤에 문을 여는 약국이나 휴일이나 주말에도 문을 여는 약국을 지역별, 시간대별로 손쉽게 검색할 수 있습니다.

औषधि किन्न चाहनुहुन्छ तर औषधि पसल बन्द छ भने के गर्नुपर्छ ? यस्तो समयमा '휴일지킴이약국' साइट हेर्न सकिन्छ। राति अबेर खुला रहने औषधि पसलहरू वा बिदाको दिन वा सप्ताहन्तमा पनि खुला रहने औषधि पसलहरूलाई क्षेत्र र समय अनुसार सजिलै खोज्न सकिन्छ।

약 औषधी

안전상비의약품은 편의점에서도 판매합니다. 편의점에서 판매하는 약은 가벼운 증상에 사용할 수 있는 약으로 의사의 처방전 없이 살 수 있습니다. 편의점에서 살 수 있는 약은 아래와 같습니다.

सुरक्षित साधारण औषधिहरू सुपर्मार्केटहरूमा पनि बिक्री गरिन्छ। सुपर्मार्केटमा बिक्री गरिने औषधिहरू सामान्य लक्षणहरूमा प्रयोग गर्न सकिने औषधिहरू हुन् र यी औषधिहरू डाक्टरको चिठीबिना नै किन्न सकिन्छ। सुपर्मार्केटमा किन्न सकिने औषधिहरू तल उल्लेख गरिएका छन्।

[안전상비의약품] सुरक्षित साधारण औषधिहरू

- 해열제 **ज्वरो कम गर्ने** ▸ 열이 날 때 먹는 약 **ज्वरो आएको बेला खाने औषधि**
- 진통제 **पीडा निवारक** ▸ 머리나 이 등에 통증이 있을 때 먹는 약 **टाउको वा ढाड आदिमा दुखाइ भएको बेला खाने औषधि**
- 감기약 **रुघाखोकीको औषधि** ▸ 감기에 걸렸을 때 먹는 약 **रुघाखोकी लागेको बेला खाने औषधि**
- 소화제 **पाचनको औषधि** ▸ 소화가 안 되거나 과식 등으로 배가 아플 때 먹는 약 **पाचनमा समस्या भएको वा बढी खाएको कारण पेट दुखेको बेला खाने औषधि**
- 지사제 **पखालाको औषधि** ▸ 설사를 멈추게 하기 위해 먹는 약 **पखाला रोक्नका लागि खाने औषधि**
- 파스 **पट्टि** ▸ 근육이나 관절이 아플 때 붙이거나 뿌리는 약 **मांसपेशी वा जोर्नी दुखेको बेला टाँस्ने वा छर्किने औषधि**

조제해주다 - **औषधि तयार गरी दिनु**
명칭 - **नाम / पदनाम**
휴일지킴이약국 - **बिदाका दिन खुला रहने फार्मेसी**
안전상비의약품 - **सुरक्षित आवश्यक औषधि**
지사제 - **पखाला रोक्ने औषधि**

확인해요 | जाँच गर्नुहोस

- 약에 대해 물어볼 수 있다. **औषधि सम्बन्धी प्रश्न गर्न सकिन्छ।** ☐
- 약 구매를 위하여 증상에 대해 말할 수 있다. **औषधि किन्नको लागि लक्षणहरूको बारेमा भन्न सकिन्छ।** ☐
- 이유나 판단의 근거에 대해 말할 수 있다. **कारण वा निर्णयको आधारबारे भन्न सकिन्छ।** ☐

© 2025 EBS TOPIK All rights reserved.

1. 다음 중 밑줄 친 부분이 맞는 문장을 고르십시오. तलको मध्ये रेखांकित गरिएको भाग सही भएको वाक्य छान्नुहोस् ।

① 기숙사에 살니까 편해요.
② 상자가 무겁우니까 조심하세요.
③ 음악을 듣으니까 기분이 좋아요.
④ 제주도가 유명하니까 가 보세요.

2. 빈칸에 들어갈 가장 알맞은 것을 고르십시오. खाली ठाउँमा जाने सबैभन्दा उपयुक्त कुरा छान्नुहोस् ।

아침부터 열이 났습니다. 그래서 약국에 가서 _____를 샀습니다.
बिहानदेखि ज्वरो आएको छ । त्यसैले औषधि पसलमा गएर.....किनें ।

① 지사제 पखाला रोक्ने औषधि
② 소화제 पाचन शक्ति सुधार्ने औषधि
③ 해열제 ज्वरो घटाउने औषधि
④ 진통제 दुखाइ कम गर्ने औषधि

3. 빈칸에 들어갈 알맞은 표현을 골라 문장을 완성하십시오. खाली ठाउँमा जाने उपयुक्त अभिव्यक्ति छान्नुहोस् र वाक्य पूरा गर्नुहोस् ।

차가운 음료수를 많이 마셔서_____. 그래서 집에 있는 약을 먹었습니다. 약을 먹은 후에도 계속 배가 아프면 병원에 가려고 합니다.
चिसो पेय पदार्थ धेरै पिएर.....त्यसैले घरमा भएको औषधि खाएँ । औषधि खाएपछि पनि पेट दुखिरहेमा अस्पताल जान विचार गरेको छु ।

① 배탈이 났습니다 पेट दुख्यो
② 기침을 했습니다 खोकी लाग्यो
③ 눈병이 났습니다 आँखाको रोग लाग्यो
④ 다리를 다쳤습니다 खुट्टा चोट लाग्यो

[4~5] 다음 글을 읽고 내용과 같은 것을 고르십시오. तलको लेख पढ्नुहोस् र सामग्रीसँग मिल्ने कुरा छान्नुहोस् ।

4.

① 유지호 씨가 약을 샀습니다.
उजिनहो जी ले औषधि किने ।
② 아궁 씨는 스물다섯 살입니다.
आगुङ २५ वर्षका छन् ।
③ 약은 이틀 동안 먹을 수 있습니다.
औषधि दुई दिनसम्म खान सकिन्छ ।
④ 약을 먹고 30분 후에 밥을 먹어야 합니다.
औषधि खाएर ३० मिनेटपछि खाना खानुपर्छ ।

5. 늦은 밤이나 주말에 약을 살 수 있는 약국은 '휴일지킴이약국' 사이트에서 찾을 수 있습니다. 이 사이트 에서는 지역별, 시간대별로 문을 여는 약국을 손쉽게 검색할 수 있습니다. 하지만 집 근처에 가까운 '휴일지킴이 약국'이 없다면 지사제, 진통제 같은 약은 의사의 처방 없이도 편의점에서 살 수 있습니다.
ढिलो राति वा सप्ताहन्तमा औषधि किन्ने औषधि पसललाई '휴일지킴이약국' साइटबाट खोज्न सकिन्छ । यस साइटमा क्षेत्रअनुसार र समयअनुसार खुला रहेका औषधि पसलहरू सजिलै खोज्न सकिन्छ । तर, घर नजिकै '휴일지킴이 약국' नभएमा, झाडापखालाका औषधि, दुखाइ कम गर्ने औषधि जस्ता औषधि चिकित्सकको सिफारिसबिना पनि सुविधा पसलमा किन्न सकिन्छ ।

① 편의점에서 진통제를 살 수 있습니다. सुविधा पसलबाट पीडानिवारक औषधि किन्न सकिन्छ ।
② 늦은 밤에는 약을 파는 곳이 없습니다. ढिलो रातमा औषधि बेच्ने ठाउँ छैन ।
③ 지사제를 사려면 처방전이 있어야 합니다. पाचन समस्या रोक्ने औषधि किन्नलाई चिकित्सकको प्रिस्क्रिप्सन हुनुपर्छ ।
④ '휴일지킴이약국'은 주말에만 문을 엽니다. '휴일지킴이약국' ले मात्र सप्ताहन्तमा ढोका खोल्छ ।

1. 다음을 듣고 들은 내용과 관계있는 그림을 고르십시오. तलको सुन्नुहोस् र सुनेको सामग्रीसँग सम्बन्धित चित्र छान्नुहोस् ।

① 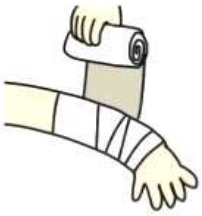
②

③ 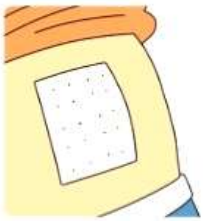
④

2. 남자는 왜 여기에 왔습니까? पुरुष यहाँ किन आएका हुन् ?

① 약을 사려고 औषधि किन्न
② 운동을 하려고 व्यायाम गर्न
③ 진료를 받으려고 उपचार गर्न
④ 음식을 먹으려고 खाना खान

[3~4] 다음을 듣고 물음에 알맞은 대답을 고르십시오. तलको सुन्नुहोस् र प्रश्नको उपयुक्त उत्तर छान्नुहोस् ।

3. ① 어제 샀어요. हिजो किनें ।
② 두 개 샀어요. दुईवटा किनें ।
③ 감기약을 샀어요. रुघाखोकीको औषधि किनें ।
④ 오천 원에 샀어요. पाँच हजार वोनमा किनें ।

4. ① 지난주에 먹었어요. गएको हप्ता खाएँ ।
② 3일 동안 먹었어요. ३ दिनसम्म खाएँ ।
③ 식사하신 후에 드세요. खाना खाएपछि खानुहोस् ।
④ 따뜻한 물과 함께 드세요. न्यानो पानीसँगै खानुहोस् ।

5. 두 사람은 무엇에 대해 말하고 있습니까? दुई जना के विषयमा कुरा गर्दैछन् ?

① 치료 횟수 उपचार संख्या
② 치료 방법 उपचार विधि
③ 치료 시간 उपचार समय
④ 치료 장소 उपचार स्थान

듣기지문 सुनाई स्क्रिप्ट

1. 남 : 딜로바 씨, 손가락 다쳤어요? डील्लोभा जी, औंला चोट लागेको छ ?
여 : 네, 좀 다쳐서 밴드를 붙이고 있어요. हो, अलि चोट लागेकोले ब्याण्डेज लगाउँदैछु ।

2. 여 : 어서 오세요. 뭘 드릴까요? स्वागत छ । के चाहिन्छ ?
남 : 소화가 안 되어서요. 소화제 좀 주세요. पाचन राम्रो नभएकोले पाचक औषधि दिनुस् ।

3. 남 : 소독약을 몇 개 샀어요? कति थान एन्टिसेप्टिक औषधि किन्नुभयो ?

4. 여 : 이 약은 언제 먹어야 돼요? यो औषधि कहिले खानुपर्छ ?

5. 여 : 어깨가 좀 아프네요. 파스 좀 주세요. काँध अलि दुखिरहेको छ । टाँस्ने औषधि दिनुस् ।
남 : 네, 여기 있습니다. 파스를 붙이고 찜질도 해 보세요. हो, यहाँ छ । टाँस्ने औषधि टाँस्नुहोस् र तातो चिसोको उपचार पनि गर्नुहोस् ।

22 약국

읽기

1. ④
2. ③
3. ①
4. ③
5. ①

듣기

1. ④
2. ①
3. ②
4. ③
5. ②