30 한국의 대중문화
कोरियाको लोकप्रिय संस्कृति

경기장에 사람이 많지요?
मैदानमा मान्छे धेरै छन्, हैन त ?

네, 한국에서는 축구가 인기가 많은 것 같아요.
हो, कोरियामा फुटबल धेरै लोकप्रिय जस्तो लाग्छ ।

문법 / व्याकरण

-는/(으)ㄴ 것 같다
ने /जस्तो हुनु / ने / जस्तो लाग्नु

-기 쉽다, 어렵다
न / सजिलो हुनु /गारो हुनु

어휘 / शब्दावली

경기 관람 관련 어휘
खेल अवलोकनसँग सम्बन्धित शब्दावली

한류 관련 어휘
कोरियन लहर सम्बन्धित शब्दावली

문화와 정보 / संस्कृति र सूचना

한류 문화
कोरियन लहर संस्कृति

학습 목표 / अध्ययन लक्ष्य

프로 스포츠에 대해 묻고 대답할 수 있다.
प्रो स्पोर्ट्सबारे सोध्न र जवाफ दिन सकिन्छ ।

한류에 대해 말할 수 있다.
कोरियन लहर (हाल्ल्यु) सम्बन्धी वार्ता गर्न सकिन्छ ।

어휘 शब्दावली 1 경기 관람 관련 어휘
खेल अवलोकनसँग सम्बन्धित शब्दावली

경기장
मैदान

관람하다
अवलोकन गर्नु

관중
दर्शक

관중석
दर्शक आसन

프로 팀
व्यवसायिक टोली

응원단
समर्थन समूह

응원가
समर्थन गीत

응원하다
समर्थन गर्नु

유니폼
युनिफर्म

팬 클럽
प्रशंसक क्लब

입장권
प्रवेश टिकट

예매하다
अग्रिममा टिकट बुक गर्नु

인기 **लोकप्रियता**

알맞은 것을 골라 [보기]와 같이 문장을 완성하세요.
उपयुक्त कुरा छान्नुहोस् र उदाहरण जस्तै वाक्य पूरा गर्नुहोस् ।

관중	응원단	유니폼	응원가	입장권
दर्शक	**समर्थक टोली**	**युनिफर्म**	**समर्थन गीत**	**प्रवेशपत्र**

[보기]

사람들이 응원가를 부르네요.
मानिसहरूले समर्थन गीत गाइरहेका छन् ।

(1)

경기장에 _____ 이/가 많네요.
खेल मैदानमा ..... धेरै छन् ।

(2)

사람들이 _____ 을/를 입고 있어요.
मानिसहरू ..... लगाइरहेका छन् ।

(3)

_____ 이/가 좋아하는 프로 팀을 응원해요.
मनपर्ने प्रो टिमलाई समर्थन गर्छन् ।

(4)

앱으로 _____ 을/를 예매했어요.
एपबाट ..... अग्रिम बुकिङ गरे ।

-는/(으)ㄴ 것 같다 ने /जस्तो हुनु / ने / जस्तो लाग्नु

'-는/(으)ㄴ 것 같다'는 동사, 형용사에 붙여 현재의 행위나 상태를 추측하거나 자신의 생각을 부드럽게 말할 때 사용한다.

'-는/(으)ㄴ 것 같다' क्रिया र विशेषणसँग जोडेर हालको कार्य वा अवस्थालाई अनुमान गर्न वा आफ्नो विचारलाई नरम तरिकाले व्यक्त गर्न प्रयोग गरिन्छ ।

동사, 있다/없다		-는 것 같다	듣다 → 듣는 것 같다
형용사	받침 ○	-은 것 같다	작다 → 작은 것 같다
	받침 ×, 받침 'ㄹ'	-ㄴ 것 같다	예쁘다 → 예쁜 것 같다 멀다 → 먼 것 같다

예 지금 비가 **오는 것 같아요.** **अहिले पानी परिरहेको जस्तो लाग्छ ।**
저 선수는 인기가 **많은 것 같아요.** **त्यो खेलाडी धेरै लोकप्रिय जस्तो लाग्छ ।**
자야 씨가 요즘 많이 **바쁜 것 같아요.** **छाया जी अहिले धेरै व्यस्त जस्तो लाग्छ ।**

1. 알맞은 것을 골라 [보기]와 같이 대화를 완성하세요.
उचित कुरा छानेर उदाहरण जस्तै संवाद पूरा गर्नुहोस् ।

입다	인기가 많다	자다	작다
लगाउनु	**लोकप्रिय हुनु**	**सुत्नु**	**सानो हुनु**

[보기] 가 : 신발이 발에 잘 맞아요? **जूता खुट्टामा राम्रोसँग फिट भएको छ ?**
나 : 음, 조금 작은 것 같아요. **अलि सानो जस्तो लाग्छ ।**

(1) 가 : 칼로 씨한테 전화해 봤어요? **खाल्लो जी लाई फोन गर्नुभएको छ ?**
나 : 네, 그런데 전화를 안 받아요. 지금 _____.
हो, तर फोन उठाउनुभएको छैन । अहिले.....।

(1) 가 : 야구 경기는 처음 보는데, 경기장에 관중이 정말 많네요.
बेसबल खेल पहिलो पटक हेरिरहेको छु, रङ्गशालामा दर्शक साँच्चै धेरै छन् ।
나 : 네, 한국에서는 프로 야구가
हो, दक्षिण कोरियामा प्रोफेशनल बेसबल.....।

(3) 가 : 다라 씨는 청바지를 자주 _____. 청바지를 좋아해요 ?
तारा जी ले जिन्स प्राय _____ । जिन्स मन पराउनुहुन्छ ?
나 : 네, 편해서 좋아해요. **हो, आरामदायक भएकाले मन पराउँछु ।**

2. [보기]와 같이 대화해 보세요. **उदाहरण जस्तै संवाद गरी हेर्नुहोस् ।**

[보기]

가 : 동료가 지금 어때요?
सहकर्मी अहिले कस्तो देखिन्छन् ?
나 : 기분이 좋은 것 같아요.
मूड राम्रो जस्तो देखिन्छ ।

(1)

(2)

(3)

대화 संवाद 1

173

왕 민 여기가 우리 자리예요. 자야 씨는 한국에서 야구 경기장에 처음 왔지요?
यहाँ हाम्रो सीट हो । छाया जी, तपाईं कोरियामा पहिलो पटक बेसबल मैदानमा आउनुभएको हो ?

자 야 네, 처음 왔어요. 그런데 경기장에 사람들이 많네요. 한국에서는 야구가 인기가 많은 것 같아요.
हो, पहिलो पटक आएको । तर, मैदानमा धेरै मानिसहरू छन् । कोरियामा बेसबल धेरै लोकप्रिय जस्तो देखिन्छ ।

왕 민 맞아요. 인기 있는 팀 경기는 표를 예매하는 게 힘들어요.
हो, सही भन्नुभयो । लोकप्रिय टिमहरूको खेलको टिकट बुक गर्न गाह्रो हुन्छ ।

자 야 음식을 먹는 사람들도 많네요.
खाना खाने मानिसहरू पनि धेरै छन् ।

왕 민 네, 경기를 볼 때 음식을 먹으면 더 맛있어요.
우리도 치킨 먹을까요?
हो, खेल हेर्दा खाना खान अझ स्वादिलो लाग्छ ।
हामी पनि चिकन खाने हो ?

자 야 좋아요. 제가 사 올게요.
राम्रै हुन्छ । म किनेर ल्याउँछु ।

대답해 봐요! जवाफ दिनुहोस् !

1 한국에서 인기 있는 스포츠는 뭐예요?
दक्षिण कोरियामा लोकप्रिय खेल के हो ?

2 두 사람은 경기를 보면서 무엇을 먹으려고 해요?
दुईजनाले खेल हेरिरहेका बेला के खान खोजिरहेका छन ?

제시된 표현을 활용하여 대화해 보세요. दिइएको अभिव्यक्तिहरू प्रयोग गरी संवाद गरी हेर्नुहोस् ।

- 축구, 축구가 인기가 많다
- 농구, 사람들이 농구를 좋아하다

가 : 축구 경기 입장권을 못 샀어요.
फुटबल खेलको टिकट किन्न सकिनँ ।

나 : 축구가 인기가 많은 것 같아요.
फुटबल धेरै लोकप्रिय भएको जस्तो लाग्छ ।

가 : 맞아요. 다음에는 일찍 예매할 거예요.
हो, सही हो । अर्को पटक छिटो बुक गर्नेछु ।

발음 | उच्चारण

174

ㄷ, ㅌ, ㅅ, ㅆ, ㅈ, ㅊ
+
ㄴ, ㅁ

받침 'ㄷ, ㅌ, ㅅ, ㅆ, ㅈ, ㅊ'은 'ㄴ, ㅁ' 앞에서 [ㄴ]으로 발음한다.
받침 'ㄷ, ㅌ, ㅅ, ㅆ, ㅈ, ㅊ' 'ㄴ, ㅁ' को अगाडि ㄴ को रूपमा उच्चारण गरिन्छ ।

(1) 닫는[단는] 밭만[반만] 웃는[운는]
(2) 있는[인는] 맞는[만는] 꽃망울[꼰망울]

어휘 शब्दावली 2 한류 관련 어휘 कोरियन लहर सम्बन्धित शब्दावली

K-팝
के-पप

K-댄스
के-नृत्य

K-드라마
के-ड्रामा

K-푸드
के-खाना

K-뷰티
के-सौन्दर्य

K-웹툰
के-वेबटुन

K-예능
के-मनोरञ्जन कार्यक्रम

가수
गायक

아이돌
आइडल

배우
अभिनेता/अभिनेत्री

인기를 끌다
लोकप्रियता हासिल गर्नु

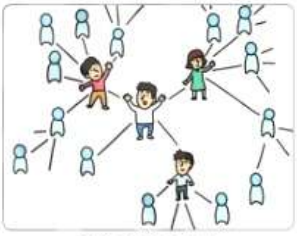

영향을 주다
प्रभाव पार्नु

따라 추다	따라 부르다	가사	단체
नृत्य नक्कल गर्नु	**गीत गाएर पछ्याउनु**	**गीतको शब्दहरू**	**समूह/संस्था**

그림을 보고 알맞은 것을 골라 대화를 완성하세요.
चित्र हेरेर उपयुक्त कुरा छानेर संवाद पूरा गर्नुहोस् ।

K-팝 **के-पप** | K-웹툰 **के-वेबटुन** | 가수 **गायक** | K-드라마 **के-ड्रामा**

(1)

가 : 휴대폰으로 만화를 봐요? **मोबाइल फोनबाट कार्टून हेर्छौ ?**

나 : 네, _____을/를 보고 있어요.

..... **हेर्दैछु ।**

(2)

가 : 노래를 좋아해요? **गीत मन पर्छ ?**

나 : 네, _____을/를 좋아해요.

..... **मन पर्छ ।.**

(3)

가 : 지금 뭘 봐요? **अहिले के हेरिरहेका छौ ?**

나 : _____을/를 봐요.

.....**हेरिरहेको छु ।**

(4)

가 : 좋아하는 _____이/가 있어요?

मन पर्ने ..... छ ?

나 : 저는 김선재를 좋아해요.

म किम सन्जे लाई मन पराउँछु ।

-기 쉽다, 어렵다 न / सजिलो हुनु /गारो हुनु

'-기 쉽다, 어렵다'는 동사에 붙어 그 행위를 하기가 쉽거나 어려움을 나타낸다.

'-기 쉽다, 어렵다' क्रियासँग जोडेर त्यो कार्य गर्न सजिलो वा गाह्रो हुने अवस्था जनाउन प्रयोग गरिन्छ।

예 월세가 싼 집을 구하기 어려워요. **सस्तो भाडाको घर पाउन गाह्रो छ।**

만들기 쉬운 음식이 뭐예요? **बनाउन सजिलो खाना के हो ?**

한국어로 문자 메시지를 보내기 어려워요.

कोरियन भाषामा सन्देश पठाउन गाह्रो छ।

※ '-기'는 '-는 것이'로 바꿀 수 있다.

'-기' लाई '-는 것이' मा परिवर्तन गर्न सकिन्छ।

예 명절에는 기차표를 예매하기 어려워요. **चाडपर्वमा रेलको टिकट बुक गर्न गाह्रो छ।**

→ 명절에는 기차표를 예매하는 것이 어려워요. **चाडपर्वमा रेलको टिकट बुक गर्न गाह्रो छ।**

TIP '-기'는 '쉽다, 어렵다'뿐만 아니라 '좋다, 싫다, 편하다, 불편하다' 등의 형용사와도 함께 사용할 수 있다.

'-기' लाई '쉽다, 어렵다' मात्र होइन, '좋다, 싫다, 편하다, 불편하다' जस्ता विशेषणहरूसँग पनि प्रयोग गर्न सकिन्छ।

예 이 공원은 산책하기 좋아요.

यो पार्क हिँड्नका लागि उपयुक्त छ।

이 옷은 입기 편해요

यो लुगा लगाउन सहज छ।

1. [보기]와 같이 문장을 완성하세요.उदाहरण जस्तै वाक्य पूरा गर्नुहोस्।

[보기] 일어나다, 힘들다 ➡ 아침에 일어나기 힘들어요.
बिहान उठ्न गाह्रो हुन्छ।

(1) 따라 부르다, 어렵다 ➡ 이 노래는 _____.
यो गीत.....।

(2) 따라 추다, 쉽다 ➡ 이 춤은 _____.
यो नृत्य.....।

(3) 운전하다, 어렵다 ➡ 비가 와서 _____.
पानी परेर.....।

(4) 출근하다, 편하다 ➡ 집이 가까워서 _____.
घर नजिक भएर.....।

2. 알맞은 것을 골라 [보기]와 같이 대화를 완성하세요.
उपयुक्त कुरा छानेर उदाहरण जस्तै संवाद पूरा गर्नुहोस्।

만나다	따라 부르다	집을 구하다	표를 사다
भेट्नु	**पछ्याउनु**	**घर खोज्नु**	**टिकट किन्नु**

[보기] 가 : 요즘 프엉 씨를 자주 봐요? **अहिलेका दिनहरूमा फ्युंग सँग प्रायः भेट हुन्छ ?**

나 : 아니요, 프엉 씨가 바빠서 만나기 어려워요. **होइन, फ्युंग सि व्यस्त भएकाले भेट्न गाह्रो छ।**

(1) 가 : 닛차난 씨, 무슨 노래를 좋아해요?
निच्चान सि, तपाईं कुन गीत मन पराउनुहुन्छ ?

나: '여름밤'을 좋아해요. 가사도 좋고
'गर्मीको रात' मन पर्छ। शब्दहरू पनि राम्रो .....।

(2) 가 : 자야 씨가 좋아하는 아이돌이 콘서트를 하는데 자야 씨도 가요?
छाया सिको मनपर्ने आइडलको कन्सर्ट हुँदैछ, छाया सि पनि जानुहुन्छ ?

나: 아니요, 못 가요. 그 아이돌의 인기가 너무 많아서 _____.
होइन, जान सक्दिनँ। त्यो आइडलको लोकप्रियता धेरै भएकाले .....।

(3) 가 : 아웅 씨, 이사했어요?
आउङ जी घर सराइ गर्नुभयो ?

나: 아니요, 요즘 월세가 너무 비싸요. _____

대화 संवाद 2 175

왕 민 닛차난 씨 뭐 해요?
निच्छानन जी , के गर्दै हुनुहुन्छ ?

닛차난 K-팝을 듣고 있어요.
के-पप सुनिरहेको छु ।

왕 민 그래요? 닛차난 씨는 K-팝을 정말 좋아하는 것 같아요.
हो र ? निच्छाननलाई के-पप वास्तवमै मन पर्ने जस्तो लाग्छ ।

닛차난 네, 맞아요. 고향에 있을 때부터 K-팝을 좋아했어요.
हो, सही हो । म जन्मस्थानमा हुँदा नै के-पप मन पर्थ्यो ।

왕 민 K-팝을 왜 좋아해요?
के-पप किन मन पर्छ ?

닛차난 K-팝은 가사가 재미있고 따라 부르기 쉬워요. 그리고 가수들이 단체로 춤을 추는 것이 멋있어요.
के-पपका गीतका शब्दहरू रमाइला छन् र गाउन सजिलो छ । साथै, गायकहरू समूहमा नाचेको निकै राम्रो देखिन्छ ।

대답해 봐요! जवाफ दिनुहोस् !

1. 닛차난 씨는 언제부터 K-팝을 좋아했어요? निच्चाननले कहिलेदेखि के-पप मन पराउन थालेकी हुन् ?
2. 닛차난 씨가 K-팝을 좋아하는 이유는 뭐예요? निच्चाननलाई के-पप मन पर्ने कारण के हो ?

제시된 표현을 활용하여 대화해 보세요. प्रस्तुत गरिएको अभिव्यक्तिलाई उपयोग गरेर संवाद गर्नुहोस् ।

- K-팝을 배우다, 노래, 따라 부르다
- K-댄스를 배우다, 춤, 따라 추다

가 : K-팝을 배우고 싶은데 어떤 노래가 쉬워요?
के-पप सिक्न चाहन्छु, कुन गीत सजिलो छ ?

나 : 이 노래가 따라 부르기 쉬워요.
यो गीत गाउन सजिलो छ ।

가 : 가르쳐 줘서 고마워요.
सिकाइदिएकोमा धन्यवाद ।

유용한 표현 | उपयोगी अभिव्यक्ति 176

다음에 뵙겠습니다.
अर्को पटक भेटौंला ।

가 : 잘 지내시고 가끔 놀러 오세요.
राम्रोसंग बस्नुहोस् र कहिलेकाहीँ भेट्न आउनुहोस् ।

나 : 네, 반장님도 잘 지내세요. 다음에 뵙겠습니다.
हो प्रमुखज्यू पनि राम्रोसंग बस्नुहोस् । अर्को पटक भेटौंला ।

यो वाक्य कोरियन भाषामा सम्मानजनक (존댓말) रूपमा प्रयोग गरिन्छ । विशेष गरी, औपचारिक वा आदरयुक्त सन्दर्भमा कसैलाई बिदाइ गर्दा प्रयोग गरिन्छ ।

한류 문화 कोरियन लहर संस्कृति

한류는 한국의 음악, 드라마, 영화, 패션, 뷰티 등의 다양한 콘텐츠가 세계 여러 국가에서 사랑받고 소비되는 것을 의미하는데, 한국 문화의 다양성과 매력을 세계에 알리는 데 큰 역할을 합니다.

한류 भन्नाले कोरियाली संगीत, नाटक, चलचित्र, फेसन, सौन्दर्यजस्ता विविध सामग्रीहरू विश्वका धेरै देशहरूमा मन पराइने र उपभोग गरिने प्रक्रियालाई जनाउँछ, जसले कोरियाली संस्कृतिको विविधता र आकर्षणलाई विश्वभर चिनाउन ठूलो भूमिका खेल्छ ।

K-팝(K-pop)은 다양한 음악 장르와 멋진 안무, 화려한 무대로 사랑을 받고 있습니다. 비티에스(BTS), 블랙핑크(BLACKPINK), 뉴진스(NEW JEANS) 등의 아이돌 그룹이 해외에서 큰 인기를 끌며 한류의 중심이 되고 있습니다. K-드라마(K-drama)는 흥미진진한 이야기, 배우의 실감 나는 연기, 아름다운 영상 등으로 큰 인기를 얻고 있습니다. '도깨비', '미스터 션샤인', '태양의 후예', '오징어 게임' 등이 대표적인 작품입니다.

के-पप विभिन्न संगीत शैली, आकर्षक कोरियोग्राफी, र चम्किलो मञ्च प्रदर्शनको कारण प्रेम पाइरहेको छ । बीटीएस ब्ल्याकपिंक न्यूजिन्स जस्ता आइडल समूहहरूले विदेशमा ठूलो लोकप्रियता हासिल गर्दै 한류 को केन्द्र बनेका छन् । के-ड्रामा ले रोचक कथा, कलाकारहरूको जीवन्त अभिनय, र सुन्दर दृश्यहरूको कारण ठूलो लोकप्रियता प्राप्त गरिरहेको छ । 'गोब्लिन', 'मिस्टर सनसाइन', 'सूर्यको सन्तान', 'स्क्विड गेम' जस्ता प्रतिनिधि कृतिहरू यसका उदाहरण हुन् ।

또한 한국의 패션과 뷰티도 인기를 얻고 있는데, 특히 한국 K-팝 아이돌의 패션 스타일과 메이크업이 세계적인 트렌드를 이끌고 있습니다. 한국의 스킨케어 제품은 한국 여행에서 꼭 구매하는 물품 중의 하나가 되었습니다.

त्यसैगरी, कोरियाली फेसन र सौन्दर्यले पनि लोकप्रियता हासिल गरिरहेको छ, विशेषगरी कोरियाली के-पप आइडलहरूको फेसन शैली र मेकअपले विश्वव्यापी ट्रेन्डलाई नेतृत्व गरिरहेको छ । कोरियाली छाला हेरचाहका उत्पादनहरू कोरियाली यात्रामा अनिवार्य रूपमा किनिने सामानहरूमध्ये एक बनेका छन् ।

장르 → विधा
안무 → नृत्य निर्देशन / कोरियोग्राफी
실감 → वास्तविक अनुभूति
작품 → कृति / रचना
콘텐츠 → सामग्री
소비되는 → उपभोग गरिने
다양성 → विविधता
매력 → आकर्षण

확인해요 | जाँच गर्नुहोस

- 프로 스포츠에 대해 묻고 대답할 수 있다. प्रो स्पोर्ट्सबारे सोध्न र जवाफ दिन सकिन्छ । ☐
- 한류에 대한 대화를 할 수 있다. कोरियन लहर (हाल्ल्यु) सम्बन्धी वार्ता गर्न सकिन्छ । ☐
- 현재 상황이나 상태를 추측하여 말할 수 있다.
  हालको अवस्था वा स्थितिलाई अनुमान गरेर भन्न सकिन्छ । ☐

1. 다음 중 밑줄 친 부분이 맞는 문장을 고르십시오. तलका मध्ये रेखांकित गरिएको भाग सही भएको वाक्य छान्नुहोस् ।

① 내일 9시까지 꼭 와면 돼요.
② 푸캄 씨, 기분 나쁘지 마세요.
③ 저는 내년에 제주도에 가 봤습니다.
④ 자야 씨는 K-드라마를 자주 보는 것 같아요.

2. 빈칸에 들어갈 가장 알맞은 것을 고르십시오. खाली ठाउँमा जाने सबैभन्दा उपयुक्त कुरा छान्नुहोस् ।

요즘 이/가 인기를 끌고 있습니다. 그래서 한국에 여행 와서 화장품을 사는 사람들이 많습니다.
हिजोआज..... लोकप्रियता कमाइरहेको छ । त्यसैले कोरिया घुम्न आएर सौन्दर्य सामग्री किन्ने मानिसहरू धेरै छन् ।

① K-뷰티 के-ब्युटी
② K-푸드 के-फुड
③ K-웹툰 के-वेबटुन
④ K-예능 के-प्रसारण मनोरञ्जन

[3~4] 빈칸에 들어갈 알맞은 표현을 골라 문장을 완성하십시오.
खाली स्थानमा जाने उपयुक्त अभिव्यक्ति चयन गरी वाक्य पूरा गर्नुहोस् ।

3. 저와 친구는 한국 아이돌을 좋아해서 콘서트에 가려고 했습니다. 그런데 그 아이돌이 인기가 너무 많아서 . 우리는 콘서트에 못 가서 속상했습니다.
म र मेरो साथीलाई कोरियन आइडल मन पर्ने भएकाले कन्सर्टमा जान खोज्यौं । तर, त्यो आइडलको लोकप्रियता धेरै भएर .....हामी कन्सर्टमा जान नसकेर दुःखी भयौं ।

① 선물을 주고 싶었습니다 उपहार दिन चाहन्थें।
② 앱으로 입장권을 샀습니다 एपमार्फत प्रवेशपत्र किनें ।
③ 표를 예매할 수 없었습니다 टिकट बुक गर्न सकिएन ।
④ 행사에 참여하기로 했습니다 कार्यक्रममा सहभागी हुने निर्णय गरें।

4. 지난 주말에 동료와 야구를 보러 갔습니다. 우리는 좋아하는 팀을 응원하고 치킨도 먹었습니다. 즐거운 주말이었습니다. 한국의 프로 야구는 정말_____.
गत सप्ताहान्तमा सहकर्मीहरूसँग बेसबल हेर्न गयौं । हामीले मनपर्ने टिमलाई समर्थन गयौं र चिकेन पनि खायौं । रमाइलो सप्ताहान्त थियो । कोरियाको बेसबल वास्तवमै.....।

① 가기 힘듭니다 जान गाह्रो छ ।
② 보기 어렵습니다 हेर्न गाह्रो छ ।
③ 피곤한 것 같습니다 थाकेको जस्तो देखिन्छ ।
④ 재미있는 것 같습니다 रमाइलो भएको जस्तो लाग्छ ।

5. 다음 글을 읽고 내용과 같은 것을 고르십시오. तलको लेख पढ्नुहोस् र सामग्रीसँग मिल्ने कुरा छान्नुहोस् ।

한류는 한국 문화의 다양성과 매력을 세계에 알리는 데 큰 역할을 합니다. K-팝은 멋진 댄스와 화려한 무대로 사랑을 받고 있습니다. 비티에스(BTS), 블랙핑크(BLACKPINK) 등의 아이돌 그룹이 해외에서 큰 인기를 끌며 한류의 중심이 되고 있습니다. K-드라마는 흥미진진한 이야기와 배우의 실감 나는 연기, 아름다운 영상 등으로 큰 인기를 얻고 있습니다.
한류 ले कोरियाली संस्कृतिको विविधता र आकर्षणलाई विश्वभर चिनाउन ठूलो भूमिका खेल्छ । के-पप आकर्षक नृत्य र चम्किलो मञ्च प्रदर्शनको कारण मन पराइन्छ । बीटीएस , ब्ल्याकपिंक जस्ता आइडल समूहहरूले विदेशमा ठूलो लोकप्रियता हासिल गर्दै 한류 को केन्द्र बनेका छन् । के-ड्रामा रोचक कथा, कलाकारहरूको जीवन्त अभिनय, र सुन्दर दृश्यहरूको कारण ठूलो लोकप्रियता प्राप्त गरिरहेको छ ।

① K-드라마는 멋진 댄스로 사랑을 받고 있습니다.
② 한국의 아이돌 그룹은 해외에서 인기가 없습니다.
③ K-팝은 아름다운 영상으로 인기를 얻고 있습니다.
④ 한류는 한국 문화의 매력을 세계에 알리고 있습니다.

① के-ड्रामा उत्कृष्ट नृत्यका कारण प्रेम प्राप्त गर्दैछ ।
② कोरियाली आइडल समूहको विदेशमा लोकप्रियता छैन ।
③ के-पपले सुन्दर भिडियोहरूबाट लोकप्रियता हासिल गरिरहेको छ ।
④ 한류 ले कोरियाली संस्कृतिको आकर्षणलाई विश्वभर चिनाइरहेको छ ।

1. 두 사람은 무엇에 대해 말하고 있습니까? दुई व्यक्तिहरू के विषयमा कुरा गर्दैछन् ?

① 생일 जन्मदिन ② 응원 समर्थन

③ 쇼핑 किनमेल ④ 한류 कोरियन लहर

[2~3] 다음을 듣고 이어지는 말로 가장 알맞은 것을 고르십시오.
तलका कुरा सुनेर त्यसपछि आउने वाक्यका लागि सबैभन्दा उपयुक्त विकल्प छान्नुहोस् ।

2. ① 저는 K-팝을 자주 들어요.
म के-पप धेरै सुन्छु ।
② 저는 좋아하는 배우가 있어요.
मलाई मनपर्ने अभिनेता छन् ।
③ 저는 K-팝 아이돌을 좋아해요.
मलाई के-पप आइडल मन पर्छ ।
④ 이 가수의 노래가 정말 좋아요.
यो गायकको गीत वास्तवमै मन पर्छ ।

3. ① 좋아요. 우리 집에서 볼까요?
राम्रो छ । हाम्रो घरमा हेर्ने हो ?
② 좋아요. 유니폼을 입었어요?
राम्रो छ । युनिफर्म लगाएको छौ ?
③ 좋아요. 입장권을 예매할까요?
राम्रो छ । टिकट बुक गर्ने हो ?
④ 좋아요. 야구 경기를 관람했어요?
राम्रो छ । बेसबल खेल हेर्यौ ?

[4~5] 다음 중 들은 내용과 같은 것은 무엇입니까? तलका मध्ये सुनेको कुरासँग मेल खाने कुरा कुन हो ?

4. ① 남자는 유니폼을 샀습니다. ① पुरुषले युनिफर्म किन्यो ।
② 응원단은 유니폼을 입고 있습니다. ② समर्थक टोलीले युनिफर्म लगाइरहेका छन् ।
③ 두 사람은 콘서트를 보러 갔습니다. ③ दुई जना कन्सर्ट हेर्न गए ।
④ 여자는 유니폼 파는 사이트를 압니다. ④ महिलाले युनिफर्म बेच्ने वेबसाइट थाहा छ ।

5. ① 여자는 김밥을 가게에서 샀습니다. ① महिलाले किमफाप पसलमा किनिन् ।
② 남자는 예전에 김밥을 먹어 봤습니다. ② पुरुषले अघिल्लो पटक किमफाप खाएको थियो ।
③ 남자는 김밥 파는 가게를 알고 싶습니다. ③ पुरुष किमफाप बेच्ने पसलको बारेमा जान्न चाहन्छ ।
④ 김밥은 외국에서도 인기를 끌고 있습니다. ④ किमफाप विदेशमा पनि लोकप्रियता हासिल गर्दैछ ।

듣기지문 सुनाई स्क्रिप्ट

1. 남 : 여기 사람들이 왜 이렇게 많아요? यहाँ किन यति धेरै मानिसहरू छन् ?
여 : 근처에서 아이돌 그룹의 콘서트가 있어요. नजिकै आइडल समूहको कन्सर्ट छ ।
2. 남 : 닛차난 씨, 좋아하는 가수가 있어요? निच्छानन, तिमीलाई मन पर्ने गायक छन् ?
3. 여 : 야구 경기를 보러 가고 싶은데 왕민 씨도 같이 갈래요?
बेसबल खेल हेर्न जान मन छ, वाङ्मिन पनि सँगै जाने हो ?
4. 여 : 응원단이 입고 있는 옷이 멋있어요. 저도 사고 싶어요.
समर्थकहरूले लगाएको कपडा निकै राम्रो देखिन्छ । मलाई पनि किन्न मन छ ।
남 : 우리도 유니폼을 살 수 있어요. 인터넷으로 사면 돼요.
हामी पनि युनिफर्म किन्न सक्छौं । इन्टरनेटबाट किने हुन्छ ।
여 : 유니폼 파는 사이트 좀 가르쳐 주세요.
युनिफर्म बेच्ने साइटको जानकारी दिनुहोस् ।
5. 남 : 김밥을 처음 먹어 봤는데 정말 맛있네요. पहिलो पटक किमबाप खाएँ, वास्तवमै स्वादिलो छ ।
여 : 제가 만들었어요. 김밥은 먹기 편하고 맛있어서 요즘 외국에서도 인기가 많아요.
मैले बनाएको हुँ । किमबाप खान सजिलो छ र स्वादिलो पनि, त्यसैले हिजोआज विदेशमा पनि लोकप्रिय छ ।
남 : 저도 김밥 만드는 방법을 배우고 싶어요. मलाई पनि किमबाप बनाउने तरिका सिक्न मन छ ।

30 한국의 대중문화

읽기

1. ④
2. ①
3. ③
4. ④
5. ④

듣기

1. ④
2. ③
3. ③
4. ②
5. ④