广西壮族自治区
交通运输综合应急预案

广西壮族自治区交通运输厅

二〇二三年一月

目 录

1 总则 1
1.1 编制目的 1
1.2 编制依据 1
1.3 事件分级 1
1.4 适用范围 1
1.5 工作原则 1
1.6 与其他应急预案的关系 2
2 组织体系 3
2.1 自治区级应急指挥机构 3
2.2 市、县级应急指挥机构 7
3 预防与预警 7
3.1 预防与预警机制 7
3.2 预警信息收集 8
3.3 预警信息转发 8
3.4 防御响应 8
3.5 预警级别调整及终止 10
4 应急响应 10
4.1 响应分级 10
4.2 信息报送 10
4.3 响应分级与启动 11
4.4 处置措施 12
4.5 分类处置 13
4.6 新闻发布 13
4.7 响应调整及终止 13
5 后期处置 14
5.1 善后处置 14

5.2 总结评估.....14
6 应急保障.....15
6.1 通信保障.....15
6.2 物资保障.....15
6.3 运力保障.....15
6.4 队伍保障.....15
6.5 资金保障.....15
6.6 技术保障.....16
7 预案管理.....16
7.1 评估与修订.....16
7.2 宣传与培训.....16
7.3 应急演练.....17
8 附则.....17
8.1 预案制定与解释.....17
8.2 预案实施时间.....17

1 总则

1.1 编制目的

为切实加强全区交通运输综合应急管理工作，进一步强化预防预警、新闻宣传和通信保障等工作，完善应对非传统交通运输突发事件的体制机制，提高综合交通应急响应能力及保障能力，有效应对交通运输突发事件，制定本预案。

1.2 编制依据

依据《中华人民共和国安全生产法》《中华人民共和国突发事件应对法》《国家突发公共事件总体应急预案》《突发事件应急预案管理办法》《交通运输突发事件应急管理规定》《交通运输突发事件应急预案管理办法》《交通运输综合应急预案》《广西壮族自治区突发公共事件总体应急预案》等相关规定。

1.3 事件分级

按照突发事件的特点、严重程度、可控性和影响范围等，分为四级：Ⅰ级（特别重大）、Ⅱ级（重大）、Ⅲ级（较大）和Ⅳ级（一般）（详见附件 2）。

1.4 适用范围

本预案适用于广西行政区域内需要自治区交通运输厅负责或参与处置的涉及自然灾害、事故灾难、公共卫生事件和社会安全事件，或自治区人民政府、交通运输部指定自治区交通运输厅负责处置的突发事件应急处置工作，以及其他需要由自治区交通运输厅提供交通运输保障的应急工作。

1.5 工作原则

（1）人民至上、生命至上。坚持以人民为中心，最大限度地减少突发事件造成的影响，切实加强应急救援人员的防护，充分发挥专业救援力量和社会力量的作用。

（2）居安思危，预防为主。贯彻落实“安全第一，预防为主，综合治理”的方针，坚持应急与预防相结合，常态与非常态相结合。建立和完善监测和预警体系，做好常态下的风险评估、物资储备、队伍建设、应急演练等工作。

（3）统一领导，分级负责。突发事件应对工作在自治区党委、政府的统一领导下，实行分级响应、分级负责，条块结合、属地管理为主的应急管理体制，充分发挥交通运输应急指挥机构的作用。

（4）科学应对，协同处置。充分发挥专家队伍和专业人员的作用，提高应对突发事件的科学决策和指挥能力。充分利用应急资源，发挥各部门和社会公众的作用，建立健全应急处置协同联动机制，明确各方责任，形成统一指挥、功能齐全、反应灵敏、协调有序、运转高效的应急管理体制。充分利用现代化的技术手段，做好预测、预警工作，

1.6 与其他应急预案的关系

本预案与《广西壮族自治区公路交通突发事件应急预案》、《广西壮族自治区道路运输突发事件应急预案》、《广西壮族自治区水路运输保障应急预案》、《广西壮族自治区港口突发事件应急预案》、《广西壮族自治区航道突发事件应急预案》、《广西壮族自治区交通运输防洪防台应急预案》、《广西壮族自治区交通运输地震应急预案》、《广西壮族自治区公路水运工程生产安全事故应急预案》、《广西壮族自治区

交通运输突发公共卫生事件应急预案》、《广西壮族自治区交通运输网络安全突发事件应急预案》、《广西交通运输厅应对新型冠状病毒感染的肺炎疫情应急预案》、《广西交通运输厅防范暴恐事件应急预案》共同构成自治区交通运输厅的应急预案体系。

本预案对预防预警、新闻发布、通信保障等应急工作内容进行了明确要求，可供厅内其他应急预案参照执行。

当发生突发事件，若可根据厅内某单一应急预案启动应急响应进行应对时，按该应急预案启动应急响应。若事态复杂或随着事件的发展，需交通运输厅组织协调系统内多部门联合提供交通运输综合应急保障时，根据本预案启动相应级别的应急响应，原已启动的应急响应根据本预案进行相应调整，应急处置工作结束后，一并终止应急响应。

2 组织体系

自治区应急组织体系由自治区、市和县三级组成。

2.1 自治区级应急指挥机构

自治区交通运输应急指挥机构由自治区交通运输厅应急管理工作领导小组（以下简称“领导小组”）、领导小组办公室、综合协调组、应急指挥组、新闻宣传组、通信保障组、后勤保障组、现场工作组和专家组等组成。

2.1.1 领导小组

领导小组组长由自治区交通运输厅主要领导或由其授权的分管厅领导担任，副组长由其他厅领导担任，成员由厅机关相关处室、厅直属相关单位主要负责人组成。

主要职责:

（1）统一领导Ⅱ级突发事件的应急处置工作，发布指挥调度命令，并督导检查执行情况;

（2）根据自治区人民政府或交通运输部要求和现场应急处置需要，派出现场工作组，开展应急处置工作;

（3）根据需要，会同自治区有关部门，制定应对突发事件的联合行动方案，并监督实施;

（4）当突发事件由自治区人民政府或交通运输部统一指挥时，按照自治区人民政府或交通运输部的指令，开展应急处置行动;

（5）决定终止突发事件Ⅱ级应急响应;

（6）其他相关重大事项。

2.1.2 领导小组办公室

领导小组下设办公室，设在安全监督处。办公室主任由厅安全总监兼任，副主任由安全监督处、办公室负责人兼任。办公室成员由厅机关相关处室、厅直属各单位负责应急管理工作的相应部门人员组成。

主要职责:

（1）收集、整理、分析交通运输突发事件相关信息，并向领导小组报告；组织研判事故等级，及时向领导小组提出启动（终止）预警、应急响应的建议;

（2）Ⅱ级应急响应启动后，组织开展应急处置工作;

（3）指导、协调Ⅲ级、Ⅳ级突发事件应急处置工作;

（4）Ⅱ级突发事件应急处置结束后，负责组织总结评估工作;

（5）参与事件调查，侧重分析技术层面原因;

（6）承办领导小组交办的其他工作。

2.1.3 应急工作组

领导小组下设综合协调组、应急指挥组、新闻宣传组、通信保障组和后勤保障组。在启动Ⅰ级、Ⅱ级应急响应或Ⅰ级、Ⅱ级预警时自动成立。视情况成立现场工作组、专家组，在领导小组统一领导下开展工作。

（1）综合协调组

由厅办公室负责人任组长，厅相关处室人员担任成员。

主要职责：综合协调交通运输系统抢险救援力量，开展抢险救援工作；协助领导小组落实自治区人民政府、交通运输部的有关要求；收集、分析和汇总应急工作情况；承办领导小组交办的其他工作。

（2）应急指挥组

由安全监督处负责人任组长，根据突发事件类型和规模，视情由自治区港航发展中心常务副主任，道路运输发展中心、自治区公路发展中心、高速公路发展中心、交通运输工程质量监测鉴定中心、自治区交通运输综合行政执法局、广西交通职业技术学院、广西交通技师学院负责人任副组长，相关单位、处室人员担任成员。

主要职责：负责事件现场应急指挥工作；负责组织实施公路、水路、机场、地方铁路、城市公路交通设施抢修及保畅；组织交通运输保通抢通方案的制定；督促制定、发布公路绕行方案并协助组织实施；承办领导小组交办的其他工作。

（3）新闻宣传组

由机关党委专职副书记任组长，办公室负责人任副组长，

办公室、机关党委、政策法规处、科教处相关人员担任成员。

主要职责：负责舆情监控与回应；按照领导小组指令，组织召开新闻发布会；承办领导小组交办的其他工作。

（4）通信保障组

由科教处负责人任组长，厅直属相关单位分管领导任副组长，厅直属相关单位、科教处相关人员担任成员。

主要职责：负责应急处置过程中的通信保障工作；承办领导小组交办的工作。

（5）后勤保障组

由机关服务中心负责人任组长，财务处、交通公安处负责人任副组长，财务处、机关服务中心、交通公安处相关人员担任成员。

主要职责：协助相关部门维持现场秩序，疏导、疏散人员；提供应急资金保障；负责应急响应期间后勤服务保障工作；承办领导小组交办的其他工作。

2.1.4 现场工作组

现场工作组由厅牵头处室、单位负责人带队，相关处室和单位派员参加，必要时可由厅领导带队。现场工作组按照工作部署，在现场协助地方人民政府开展突发事件应急处置工作，并及时向领导小组报告现场有关情况。

2.1.5 专家组

按照突发事件分类处置的原则，由领导小组办公室委托专业机构或在专家库中选择与事件处置相关的专家形成专家组，负责对应急准备、应急行动、应急响应终止和后期分析评估提供专业咨询和建议。根据需要参加突发事件的应急处置工作。

2.2 市、县级应急指挥机构

市、县级交通运输主管部门及厅直属相关单位参照成立应急指挥机构并明确职责。

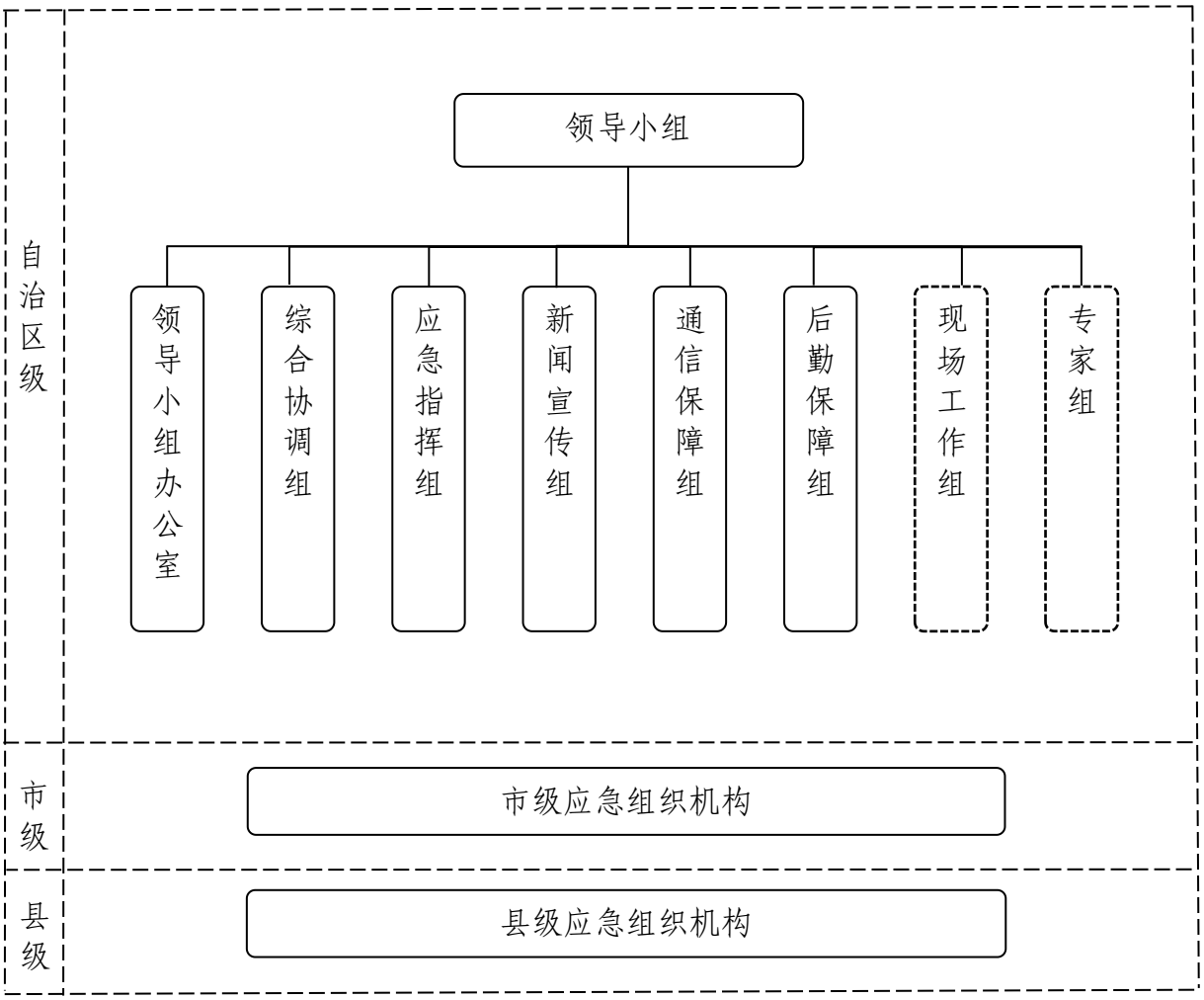

图 2.2 组织体系图

3 预防与预警

3.1 预防与预警机制

本预案中预防预警主要针对自然灾害类突发事件。领导小组办公室负责收集极端恶劣天气、地质灾害等预警信息，进行研判并转发预警信息，采取防御响应措施。各级交通运输部门根据职责做好预警信息收集、整理、风险分析和转发工作，具

体处理防御工作事务，做到早发现、早预防、早报告、早处置。

事故灾难、公共卫生、社会安全等类别突发事件的预防预警工作参照相关应急预案及本预案要求执行。

3.2 预警信息收集

预警信息主要包括以下内容:

（1）台风、暴雨、暴雪、冰冻、寒潮、高温、大雾、霜冻、雷电、霾、大风、冰雹、低温等气象灾害信息;

（2）雨水情、江河水情、水库水情、山洪灾害等水利灾害信息;

（3）崩塌、滑坡、泥石流等地质灾害信息;

（4）风暴潮、海啸等海洋灾害信息;

（5）其他可能涉及交通运输行业的预警信息。

信息收集主要来源于应急、自然资源、水利、地震、气象、海事等有关单位及其他可能的预警信息来源。

3.3 预警信息转发

当接到气象、自然资源等部门预警信息后，领导小组办公室视情采取电话、短信、明传电报等形式向可能受影响地区交通运输主管部门、厅直属相关单位转发预警信息。

预警信息内容包括：可能发生的事件情形、起始时间、影响范围、影响程度及应对措施、警示事项等。

3.4 防御响应

3.4.1 预警级别

根据突发事件紧急程度、发展势态和可能造成的危害程

度，预警级别分为Ⅰ级、Ⅱ级、Ⅲ级和Ⅳ级，分别用红色、橙色、黄色和蓝色表示，Ⅰ级为最高级别（详见附件1）。

3.4.2 预警启动

达到预警启动条件的（详见附件1），应立即启动预警。

（1）Ⅲ级、Ⅳ级预警由市、县级交通运输主管部门及厅直属单位应急指挥机构按职责负责启动和发布，并报告上一级应急指挥机构。领导小组视情启动Ⅲ级、Ⅳ级预警;

（2）Ⅱ级预警由应急领导小组负责启动和发布，程序如下：领导小组办公室对收到的预警信息进行研判，达到Ⅱ级预警启动条件的，向领导小组提出启动Ⅱ级预警建议，经领导小组同意后，启动Ⅱ级预警，并报告自治区人民政府和交通运输部;

（3）Ⅰ级预警由自治区人民政府或交通运输部启动和发布。

3.4.3 防御响应措施

（1）Ⅰ级防御响应措施

启动Ⅰ级预警后，根据自治区人民政府和交通运输部要求，采取相关防御措施。

（2）Ⅱ级防御响应措施

启动Ⅱ级预警后，领导小组采取下列措施:

①组织落实24小时值班值守制度，监测、研判预警信息，督导检查防御响应措施落实情况。

②组织应急工作组和相关人员做好应急处置准备；确保应急处置所需物资、装备设备随时投入正常使用;

③拟定防范应对方案，并通知相关单位做好应急准备;

④加强对重点单位、重要部位和重要基础设施的安全防护。

（3）Ⅲ级、Ⅳ级防御响应措施

Ⅲ级、Ⅳ级预警防御措施由市、县级应急指挥机构参照执行。

3.5 预警级别调整及终止

事态已发生变化或平息，应及时调整预警级别或终止预警。

（1）Ⅲ级、Ⅳ级预警由市、县级应急指挥机构负责调整和终止;

（2）Ⅱ级预警由领导小组负责调整和终止;

（3）当Ⅰ级预警调整为Ⅱ级预警时，领导小组应采取Ⅱ级预警防御措施。

4 应急响应

4.1 响应分级

突发事件应急响应根据事件的严重程度分为Ⅰ级（特别重大）、Ⅱ级（重大）、Ⅲ级（较大）和Ⅳ级（一般）四个等级，响应等级与突发事件级别相对应（详见附件 2）。

4.2 信息报送

各级应急指挥机构应当建立健全应急值守、信息报送等制度，确保信息报送渠道畅通。

突发事件信息实行逐级上报，由事发地应急指挥机构按照有关规定，接报后力争 15 分钟内电话、短信报告上级应急指挥机构，50 分钟内报送书面材料（包括传真、邮件等形式），

对事件处置的新进展、衍生的新情况要及时续报；领导小组要求调度的突发事件及其他工作事项，相关应急指挥机构要力争在30分钟内反馈初步情况。

报告内容包括：事件发生的时间、地点、人员伤亡情况、原因、类型、影响范围及事态发展趋势；预计恢复时间；已采取的应急处置措施、投入的应急力量和需上级应急指挥机构支持事项。

4.3 响应分级与启动

4.3.1 响应分级

突发事件应急响应根据事件的严重程度分为Ⅰ级（特别重大）、Ⅱ级（重大）、Ⅲ级（较大）和Ⅳ级（一般）四个等级，响应等级与突发事件级别相对应（详见附件2）。

4.3.2 响应启动

达到响应启动条件的（详见附件2），应立即启动应急响应。

（1）Ⅲ级、Ⅳ级应急响应由市、县级交通运输主管部门及厅直属单位按职责负责启动。启动Ⅲ级应急响应的，市级应急指挥机构应报告市人民政府和领导小组办公室；启动Ⅳ级应急响应的，县应急指挥机构应报告县人民政府和市级应急指挥机构。领导小组视情启动Ⅲ级、Ⅳ级应急响应；

（2）Ⅱ级应急响应由领导小组负责启动，程序如下：领导小组办公室对收到的突发事件信息进行研判，达到Ⅱ级应急响应启动条件的，向领导小组提出启动Ⅱ级应急响应建议，经领导小组同意后，启动Ⅱ级应急响应；

（3）Ⅰ级应急响应由自治区人民政府或交通运输部启

动。

4.4 处置措施

4.4.1 Ⅳ级应急响应处置措施

当领导小组启动Ⅳ级应急响应时，领导小组办公室跟踪突发事件进展情况，指导、协调事发地开展应急处置。

4.4.2 Ⅲ级应急响应处置措施

当领导小组启动Ⅲ级应急响应时，领导小组办公室跟踪突发事件进展情况，视情派出现场工作组指导、协调开展应急处置。

4.4.3 Ⅱ级应急响应处置措施

当领导小组启动Ⅱ级应急响应时，应报告自治区人民政府和交通运输部，并开展以下应急处置工作:

（1）领导小组办公室安排相关人员 24 小时值班值守，及时跟踪监测、研判信息，并及时向领导小组报告信息。

（2）组织相关单位进行会商，研究解决应急处置的重大事项，视情派出现场工作组或专家组给予指导;

（3）组织做好应急通信保障工作，确保领导小组与现场指挥部的信息畅通，确保信息上报与接收无误;

（4）组织做好抢通保通保运以及有关抢险作业工作，协调、调度应急救援队伍、物资、装备等开展应急处置;

（5）领导小组办公室应与自治区人民政府相关部门、事发地市级人民政府及交通运输主管部门保持联系，准确掌握应急处置工作动态，及时报告自治区人民政府和交通运输部;

（6）当超出厅本级处置能力时，报请自治区人民政府和交通运输部请求支援。

4.4.4 I 级应急响应处置措施

当自治区人民政府或交通运输部启动 I 级应急响应时，领导小组按照自治区人民政府和交通运输部指令开展应急处置。

4.5 分类处置

根据突发事件分类处置的原则，领导小组根据事件的不同类别，组织采取不同处置措施。应急响应启动后，领导小组根据突发事件的性质和类型，依照自治区交通运输厅相应应急预案开展应急处置工作。

4.6 新闻发布

新闻宣传组负责收集、处理相关新闻报道，加强舆情监测分析，积极有效引导舆论，正确把握舆论导向，最大程度地避免和消除因突发事件造成的对交通运输行业的各种负面影响，为妥善处置突发事件营造良好的舆论环境。

按照领导小组指令，负责联络自治区主要新闻媒体，通过电视、广播、政府网站、新媒体等多种形式及时有序地发布应急信息；做好现场新闻发布，确保信息发布准确。

4.7 响应调整及终止

根据突发事件事态发展情况，当突发事件事态升级或减轻、危险已经消除，各级应急指挥机构按权限调整响应等级或终止响应。

（1）Ⅰ级应急响应由自治区人民政府或交通运输部终止；

（2）Ⅱ级应急响应由领导小组负责调整或终止，程序如下：领导小组办公室组织研判突发事件态势，当事态升级，达到Ⅰ级应急响应条件的，由领导小组提请自治区人民政府或交

通运输部启动Ⅰ级应急响应；当事态得到控制或减轻，由领导小组办公室提出降低应急响应等级建议，经领导小组同意后降低应急响应等级并转入相应工作程序；当事件危害已消除，由领导小组办公室提出终止应急响应建议，经领导小组同意后终止Ⅱ级应急响应，并报告自治区人民政府和交通运输部；

（3）Ⅲ级、Ⅳ级应急响应参照以上程序执行。

5 后期处置

5.1 善后处置

5.1.1 恢复重建

应急响应结束后，厅相关处室指导、协助受影响地区的地方交通运输主管部门和厅直属相关单位开展灾后恢复重建工作。

5.1.2 抚恤和补助

事发地交通运输主管部门应配合地方人民政府，对参加应急处置的有关人员按照有关规定给予补助；对因参与应急处置工作致病、致残、死亡的人员，按照国家有关规定，给予相应的补助和抚恤。

5.1.3 征用补偿

交通运输突发事件应急处置工作结束后，事发地应急指挥机构对应急处置期间紧急调集、征用有关单位、企业、个人的物资和劳务、损坏的相关设施设备等进行合理评估，按照国家有关规定给予补偿。

5.2 总结评估

突发事件应急响应终止后，启动响应的应急指挥机构应对

突发事件应急处置情况开展总结评估，客观评估应急处置工作实效，深入总结分析存在问题和下一步改进措施，并报上一级应急指挥机构。

6 应急保障

6.1 通信保障

由各级应急指挥机构按职责分工具体负责网络、视频、通信等保障工作，保持应急通信设备处于良好状态，保证通信设备链路畅通，确保信息上报与接收无误。

6.2 物资保障

应急物资、装备设备保障由各级应急指挥机构分级负责。建立健全实物储备与商业储备相结合、生产能力储备与技术储备相结合、政府采购与政府补贴相结合等应急装备物资储备方式，强化应急装备物资储备能力；建立完善应急物资管理制度和动态数据库，掌握应急物资、装备设备的数量、分布、功能和使用状态。

6.3 运力保障

各级交通运输主管部门应与规模较大、管理较规范的运输企业签订应急运力储备协议，明确紧急情况下指挥、调度、保障实施等相关事项，确保随时调动运力；与社会应急物资生产、存储单位签订应急物资调用协议。

6.4 队伍保障

各级应急指挥机构按照“平急结合、因地制宜，分类建设、分级负责，统一指挥、协调运转”的原则，建立交通运输突发事件应急救援队伍和志愿者队伍，保障本地区、本行业各

类突发事件应对工作。

6.5 资金保障

按照分级负担的原则，各级交通运输主管部门应编制应急资金预算，纳入部门预算。

6.6 技术保障

加大监测、预防预警和应急处置技术的研发投入，充分利用高等院校、科研院所、企事业单位和社会组织的预测、预警技术以及应急处置等科学技术的研究成果，建立健全基础数据资料库，包括针对各类突发事件的应急资源清单、专家库、突发事件分类分级汇总、重大突发事件案例库等。

7 预案管理

7.1 评估与修订

各级应急指挥机构应建立应急预案定期评估制度，分析评价预案内容的针对性、实用性和可操作性。当出现下列情形之一时，应当组织修订本预案:

（1）有关法律、行政法规、规章、标准、上位预案中的有关规定发生变化的;

（2）应急指挥机构及其职责发生重大调整的;

（3）面临的风险发生重大变化的;

（4）重要应急资源发生重大变化的;

（5）预案中的其他重要信息发生变化的;

（6）在突发事件实际应对和应急演练中发现问题需要作出重大调整的;

（7）应急预案制定单位认为应当修订的其他情况。

7.2 宣传与培训

各级应急指挥机构应加强应急管理知识培训，提高应急处置能力，做好相关应急法律法规以及预防、避险、避灾、自救、互救等常识的宣传。

7.3 应急演练

为检验本预案的科学性、合理性和可操作性，视情定期组织专业性和综合性的应急演练，普及应急管理知识和技能，切实提高应急处置能力。通过应急演练，锻炼应急队伍，落实岗位责任，掌握相关技能，了解应急机制和管理体制，熟悉应急处置程序，检验应急处置能力，并总结经验教训。

8 附则

8.1 预案制定与解释

本预案由自治区交通运输厅负责制定、组织实施和解释。

8.2 预案实施时间

本预案自印发之日起实施。

附件：1.交通运输突发事件预警分级和启动条件

2.交通运输突发事件响应分级和启动条件

3.应急响应流程图

4.关于启动Ⅱ级预警的通知

5.关于终止Ⅱ级预警的通知

6.关于启动Ⅱ级应急响应的通知

7.关于终止Ⅱ级应急响应的通知

附件1 交通运输突发事件预警分级和启动条件

交通运输突发事件预警分级和启动条件

等级	颜色标示	预计可能发生事件情形
I级	红色	有下列情形之一的，启动I级预警: ● 造成高速公路、普通国道交通中断，出现大量车辆积压，并影响到周边省域高速公路、普通国道正常运行，且抢修、处置时间预计在48小时以上的。 ● 重要客运枢纽运行中断，造成大量旅客滞留，恢复运行及人员疏散预计在48小时以上，且恢复运行需要多部门协调，人员疏散需要跨省组织的。 ● 造成自治区内主要港口进出港航道断航或严重堵塞72小时以上的。 ● 主要港口、地区性重要港口危险货物码头、仓储场所发生火灾、爆炸、泄漏等事件，造成特别严重社会影响的。 ● 因航道尺度不足或通航条件恶化造成西江航运干线（广西段）航道长时间断航或特别严重堵塞超过24小时，恢复运行时间预计在72小时以上的。 ● 造成特大人员伤亡的。 ● 造成重大生态环境事件的。 ● 重要物资缺乏、价格大幅波动等原因可能严重影响全国或者大片区经济整体运行和人民正常生活，超出事发区域省级交通运输主管部门运力组织能力，需要跨省、跨部门协调的。 ● 其他可能需要由自治区人民政府或交通运输部提供应急保障的。
Ⅱ级	橙色	有下列情形之一的，启动Ⅱ级预警: ● 造成高速公路、国道、省道交通中断，出现大量车辆积压，且抢修、处置时间预计在24小时以上，48小时以下的。 ● 重要客运枢纽运行中断，造成大量旅客滞留，恢复运行及人员疏散预计在24小时以上，48小时以下，且人员疏散需要跨市组织的。 ● 造成自治区内主要港口进出港航道断航或严重堵塞48小时以上、72小时以下的。 ● 主要港口、地区性重要港口危险货物码头、仓储场所发生火灾、爆炸、泄漏等事件，造成严重社会影响的。 ● 因航道尺度不足或通航条件恶化造成西江航运干线（广西段）航道严重堵塞达24小时，恢复运行时间预计在48小时以

		上、72小时以下；因航道尺度不足或通航条件恶化造成左江、右江及柳江、黔江、红水河（来宾以下）航道长时间断航或特别严重堵塞达48小时，恢复运行时间预计在72小时以上的。 ● 造成重大人员伤亡的。 ● 造成重大生态环境事件的。 ● 重要物资缺乏、价格大幅波动等原因可能严重影响省域内经济整体运行和人民正常生活，超出事发区域市级交通运输主管部门运力组织能力，需要跨市、跨部门协调的。 ● 其他可能需要由自治区交通运输主管部门提供应急保障的。
Ⅲ级	黄色	有下列情形之一的，启动Ⅲ级预警: ● 造成国道、省道交通中断，出现车辆积压，且抢修、处置时间预计在6小时以上，24小时以下的。 ● 造成县道、乡道交通中断，出现车辆积压，且抢修、处置时间预计在24小时以上的。 ● 重要客运枢纽运行中断，造成或可能造成大量旅客滞留，事发区域县级交通运输主管部门提出跨县域道路运输应急保障请求的。 ● 造成自治区内进出港航道较严重堵塞24小时以上、48小时以下的。 ● 港口危险货物码头，仓储场所发生火灾、爆炸、泄漏等事件，造成较大社会影响的。 ● 因航道尺度不足或通航条件恶化造成西江航运干线（广西段）航道较严重堵塞达12小时，恢复运行时间预计在24小时以上、48小时以下；因航道尺度不足或通航条件恶化造成左江、右江及柳江、黔江、红水河（来宾以下）航道严重堵塞达24小时，恢复运行时间预计在48小时以上、72小时以下的。 ● 造成较大人员伤亡的。 ● 造成较大生态环境事件的。 ● 发生因重要物资缺乏、价格大幅波动等原因可能严重影响市域内经济整体运行和人民正常生活，需要紧急安排跨县域道路运输保障的。 ● 其他可能需要由市交通运输主管部门提供应急保障的。
Ⅳ	蓝色	有下列情形之一的，启动Ⅳ级预警: ● 造成县道、乡道交通中断，出现车辆积压，且抢修、处置时间预计在12小时以上，24小时以下的。 ● 一般及以上客运枢纽运行中断，造成或可能造成旅客滞留的。

		● 造成自治区内进出港航道发生堵塞12小时以上、24小时以下的。 ● 港口危险货物码头、仓储场所发生火灾、爆炸、泄漏等事件，造成一般及以下社会影响的。 ● 因航道尺度不足或通航条件恶化造成左江、右江及柳江、黔江、红水河（来宾以下）航道较严重堵塞达12小时，恢复运行时间预计在24小时以上、48小时以下的。 ● 造成一般人员伤亡的。 ● 造成一般生态环境事件的。 ● 其他可能需要由县级交通运输主管部门提供应急保障的。
注：表中“以上”包含本数，“以下”不包含本数。		

附件2 交通运输突发事件分级和启动条件

交通运输突发事件分级和启动条件

等级	级别描述	突发事件的严重程度及影响范围
I级	特别重大	当发生下列情况之一的，启动I级应急响应: ● 造成高速公路、普通国道交通中断，出现大量车辆积压，并影响到周边省域高速公路、普通国道正常运行，且抢修、处置时间预计在48小时以上的。 ● 重要客运枢纽运行中断，造成大量旅客滞留，恢复运行及人员疏散预计在48小时以上的。 ● 主要港口、地区性重要港口瘫痪或遭受灾难性损失的。 ● 主要港口、地区性重要港口危险货物码头、仓储场所发生火灾、爆炸、泄漏等事件，造成特别严重社会影响的。 ● 重要干线航道因航道尺度不足或通航条件恶化发生断航或特别严重堵塞，西江航运干线（广西段）恢复运行时间预计在72小时以上，并造成特别严重社会影响的。 ● 造成特大人员伤亡的。 ● 其他可能需要由自治区人民政府或交通运输部提供应急保障的。
Ⅱ级	重大	当发生下列情况之一的，启动Ⅱ级应急响应: ● 造成国道、省道交通中断，出现大量车辆积压，且抢修、处置时间预计在24小时以上，48小时以下的。 ● 重要客运枢纽运行中断，造成大量旅客滞留，恢复运行及人员疏散预计在24小时以上，48小时以下的。 ● 主要港口、地区性重要港口遭受严重损失，重要港区瘫痪或遭受灾难性损失的。 ● 主要港口、地区性重要港口危险货物码头、仓储场所发生火灾、爆炸、泄漏等事件，造成严重社会影响的。 ● 重要干线航道因航道尺度不足或通航条件恶化发生严重堵塞，西江航运干线（广西段）恢复运行时间预计在48小时以上，72小时以下，并造成严重社会影响的。 ● 造成重大人员伤亡的。 ● 其他可能需要由自治区交通运输主管部门提供应急保

		障的。
Ⅲ级	较大	当发生下列情况之一的，启动Ⅲ级应急响应： ● 造成国道、省道交通中断，出现车辆积压，且抢修、处置时间预计在6小时以上，24小时以下的。 ● 造成县道、乡道交通中断，出现车辆积压，且抢修、处置时间预计在24小时以上的。 ● 重要客运枢纽运行中断，造成或可能造成大量旅客滞留，事发区域县级交通运输主管部门提出跨县域道路运输应急保障请求的。 ● 地区性重要港口局部遭受严重损失，其他港口瘫痪或遭受灾难性损失的。 ● 港口危险货物码头，仓储场所发生火灾、爆炸、泄漏等事件，造成较大社会影响的。 ● 重要干线航道发生较严重堵塞，西江航运干线（广西段）发生断航24小时以上，48小时以下，并造成较大社会影响的。 ● 造成较大人员伤亡的。 ● 其他可能需要由市交通运输主管部门提供应急保障的。
Ⅳ级	一般	当发生下列情况之一的，启动Ⅳ级应急响应： ● 造成县道、乡道交通中断，出现车辆积压，且抢修、处置时间预计在12小时以上，24小时以下的。 ● 一般客运枢纽运行中断，造成或可能造成旅客滞留的。 ● 其他港口遭受严重损失的。 ● 港口危险货物码头、仓储场所发生火灾、爆炸、泄漏等事件，造成一般及以下社会影响的 ● 三级以上重要航道和界河航道发生断航或严重堵塞，造成一般社会影响的。 ● 造成一般人员伤亡的。 ● 其他可能需要由县级交通运输主管部门提供应急保障的。
注：表中“以上”包含本数，“以下”不包含本数。		

附件3 应急响应流程图

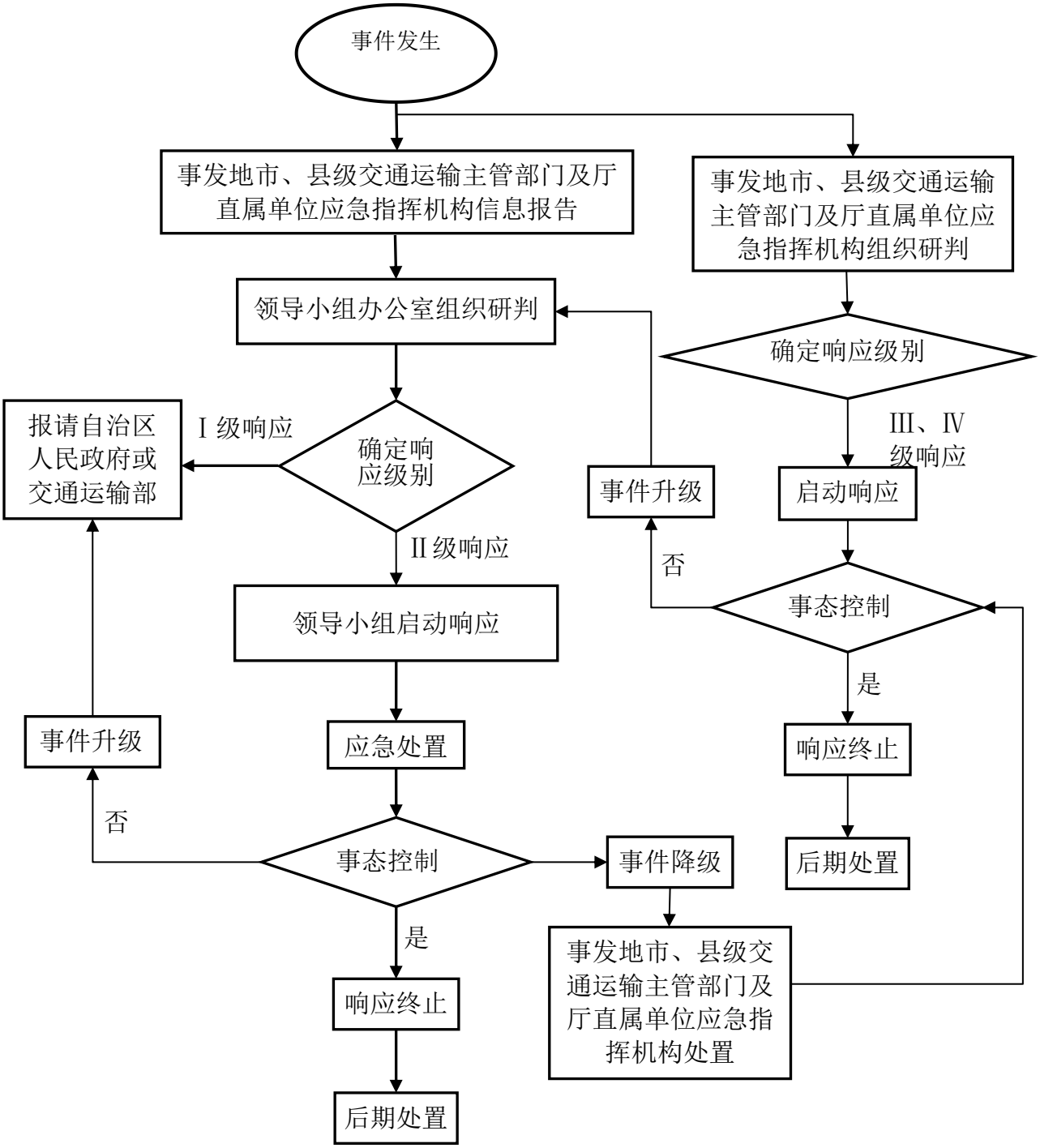
事件发生
事发地市、县级交通运输主管部门及厅直属单位应急指挥机构信息报告
事发地市、县级交通运输主管部门及厅直属单位应急指挥机构组织研判
领导小组办公室组织研判
确定响应级别
报请自治区人民政府或交通运输部
Ⅰ级响应
确定响应级别
事件升级
Ⅲ、Ⅳ级响应
启动响应
Ⅱ级响应
否
领导小组启动响应
事态控制
是
事件升级
应急处置
响应终止
否
事态控制
事件降级
后期处置
是
事发地市、县级交通运输主管部门及厅直属单位应急指挥机构处置
响应终止
后期处置

附件4 关于启动Ⅱ级预警的通知

关于启动_____Ⅱ级预警的通知

XX:

_____年___月__日以来，受_____影响，可能造成_____（事故后果）。已达到广西交通运输突发事件Ⅱ级预警标准，经领导小组同意，决定自_____年__月_日_时_分起在_____启动Ⅱ级预警，请各有关单位按应急预案要求立即开展应急防御工作。

广西壮族自治区交通运输厅

年 月 日

附件5 关于终止Ⅱ级预警的通知

关于终止_____Ⅱ级预警的通知

XX:

鉴于_____影响已经消除（得到有效控制）。经领导小组同意，决定_____年__月__日__时__分终止Ⅱ级预警，请各有关单位按要求做好后续工作。

广西壮族自治区交通运输厅

年 月 日

附件6 关于启动Ⅱ级应急响应的通知

关于启动_____Ⅱ级应急响应的通知

XX:

_____年__月__日以来，受_____影响，已造成_____（事故后果）。已达到广西交通运输突发事件Ⅱ级应急响应标准，经领导小组同意，决定自_____年__月__日__时__分起在_____启动Ⅱ级应急响应，请各有关单位、工作组立即按照应急预案要求立即开展应急处置工作。

广西壮族自治区交通运输厅

年 月 日

附件7 关于终止Ⅱ级应急响应的通知

关于终止_____Ⅱ级应急响应的通知

XX:

鉴于_____影响已经消除（得到有效控制）。经领导小组同意，决定_____年__月__日__时__分终止Ⅱ级应急响应，请各有关单位、工作组按要求做好后续工作。

广西壮族自治区交通运输厅

年 月 日