广西壮族自治区
公路水运工程生产安全事故应急预案

广西壮族自治区交通运输厅

二〇二三年一月

目 录

1 总则.....1

1.1 编制目的.....1

1.2 编制依据.....1

1.3 事故分级.....1

1.4 适用范围.....1

1.5 工作原则.....2

1.6 预案体系.....3

2 组织体系.....3

2.1 自治区应急指挥机构.....3

2.2 市、县级应急指挥机构.....7

2.3 项目应急组织机构.....7

3 预防与预警.....8

3.1 预防预警机制.....8

3.2 预警级别.....9

3.3 预警信息收集与发布.....9

3.4 预警启动.....9

3.5 预防工作.....10

3.6 预警级别调整及终止.....11

4 应急响应.....11

4.1 响应分级.....11
4.2 信息报送.....12
4.3 响应启动.....12
4.4 先期处置.....13
4.5 处置措施.....13
4.6 新闻发布.....14
4.7 调整及终止.....14
5 后期处置.....15
5.1 善后处置.....15
5.2 总结评估.....16
6 应急保障.....16
6.1 通信保障.....16
6.2 物资保障.....16
6.3 队伍保障.....16
6.4 资金保障.....17
6.5 技术保障.....17
7 预案管理.....17
7.1 预案演练.....17
7.2 预案评估与修订.....17
7.3 宣传和培训.....18
7.4 责任和奖惩.....18

8 附则 18

8.1 预案制定与解释 18

8.2 预案实施时间 18

1 总则

1.1 编制目的

为进一步规范广西壮族自治区公路水运工程生产安全事故应急处置程序，强化公路水运工程应急管理工作，有效应对生产安全事故，避免或减少人员伤亡和财产损失，保障公路水运工程建设顺利实施，制定本预案。

1.2 编制依据

根据《中华人民共和国安全生产法》《中华人民共和国突发事件应对法》《建设工程安全生产管理条例》《生产安全事故报告和调查处理条例》《突发事件应急预案管理办法》《生产安全事故应急预案管理办法》《公路水运工程安全生产监督管理办法》《公路水运工程生产安全事故应急管理规定》《国家突发公共事件总体应急预案》《公路水运工程生产安全事故应急预案》《广西壮族自治区突发事件总体应急预案》《广西壮族自治区交通运输综合应急预案》等相关规定。

1.3 事故分级

公路水运工程生产安全事故是指经依法审批、核准或者备案的公路水运工程项目新建、改建和扩建活动中发生的生产安全事故。

公路水运工程生产安全事故按照人员伤亡（含失踪）、涉险人数、直接经济损失、影响范围等因素，分为四级：Ⅰ级（特别重大）、Ⅱ级（重大）、Ⅲ级（较大）和Ⅳ级（一般）（详见附件 2）。

1.4 适用范围

本预案适用于广西壮族自治区行政区域内列入国家或地方基本建设计划的公路水运工程新建、改建和扩建活动中发生的Ⅱ级生产安全事故，以及需要由自治区交通运输厅支持处置的Ⅱ级以下生产安全事故的应对工作，或自治区人民政府、交通运输部指定由自治区交通运输厅处置的公路水运建设工程Ⅰ级生产安全事故。

自然灾害导致的公路水运工程生产安全事故可参照本预案进行处置。

1.5 工作原则

1.5.1以人民为中心，预防为主

应急管理工作坚持以人民为中心，以最大限度减少人员伤亡为出发点，坚持预防与应急相结合，督促项目参建单位依法开展风险分级管控和事故隐患排查治理，提高生产安全事故的预防预控能力。

1.5.2以属地为主，分级响应

各级交通运输主管部门及厅直属相关单位应当在属地人民政府的统一领导下，遵循属地为主原则，按照职责分工做好分级响应，充分发挥专业技术优势，积极参与事故救援。项目参建单位要按规定开展先期处置，服从各级人民政府相关部门的现场指挥，配合事故救援、调查处理工作。

1.5.3协调联动、快速反应

按照协同、快速、高效原则，各级交通运输主管部门及厅直属相关单位应当做好应急资源调查，加强专业技术力量储备，与属地有关部门和专业应急救援队伍保持密切协作，建立

协调联动的快速反应机制，督促项目参建单位加强兼职应急救援队伍建设，提高自救、互救和应对各类生产安全事故的能力。

1.6 预案体系

1.6.1 自治区公路水运工程生产安全事故应急预案

本预案是自治区交通运输厅应对公路水运工程生产安全事故的部门应急预案，由自治区交通运输厅制定实施。

1.6.2 市、县公路水运工程生产安全事故应急预案

市、县公路水运工程生产安全事故应急预案是各市、县交通运输部门应对本辖区公路水运工程生产安全事故的部门应急预案，由各市、县交通运输部门负责制定实施。

1.6.3 公路水运工程项目生产安全事故应急预案

公路水运工程项目生产安全事故应急预案是公路水运工程项目各参建单位制定的生产安全事故应急预案。

2 组织体系

自治区应急组织体系由自治区、市、县和项目四级组成。

2.1 自治区应急指挥机构

自治区交通运输应急指挥机构由自治区交通运输厅应急管理工作领导小组（以下简称“领导小组”）、领导小组办公室、综合协调组、应急指挥组、新闻宣传组、通信保障组、后勤保障组、现场工作组和专家组等组成。

2.1.1 领导小组

领导小组下设办公室、综合协调组、应急指挥组、新闻宣传组通信保障组、后勤保障组、现场工作组和专家组。领导小组组长由自治区交通运输厅主要领导或由其授权的分管厅领

导担任，副组长由其他厅领导担任，成员由厅机关相关处室、厅直属相关单位主要负责人组成。

主要职责:

（1）统一领导Ⅱ级公路水运工程生产安全事故的应急处置工作，发布指挥调度命令，并督导检查执行情况;

（2）根据自治区人民政府或交通运输部要求和现场应急处置需要，成立现场工作组，开展应急处置工作;

（3）调度指挥跨市应急处置工作;

（4）研究、解决和处置公路水运工程生产安全事故中的重大问题，向自治区人民政府和交通运输部报告事故应急处置情况;

（5）当自治区人民政府或交通运输部启动公路水运工程生产安全事故I级应急响应时，贯彻落实自治区人民政府和交通运输部指令，组织开展应急处置工作;

（6）其他相关重大事项。

2.1.2 领导小组办公室

领导小组下设办公室，设在建设管理处。办公室主任由厅安全总监兼任，副主任由建设管理处、水运管理处、安全监督处负责人兼任。办公室成员由厅机关相关处室和直属单位人员组成。

主要职责:

（1）收集、整理、分析公路水运工程生产安全事故相关信息，并向领导小组报告；组织研判事故等级，及时向领导小组提出启动（终止）预警、应急响应的建议;

（2）Ⅱ级应急响应启动后，组织开展应急处置工作;

（3）指导、协调Ⅲ级、Ⅳ级生产安全事故应急处置工作;

（4）Ⅱ级生产安全事故应急处置结束后，负责组织总结评估工作;

（5）参与事故调查，侧重分析技术层面原因;

（6）承办领导小组交办的其他工作。

2.1.3 应急工作组

领导小组下设综合协调组、应急指挥组、新闻宣传组、通信保障组和后勤保障组。在启动Ⅰ级、Ⅱ级应急响应或Ⅰ级、Ⅱ级预警时自动成立。视情况成立现场工作组、专家组，在领导小组统一领导下开展工作。

（1）综合协调组

由厅办公室负责人任组长，建设管理处、水运管理处负责人任副组长，厅办公室、建设管理处、水运管理处、自治区港航发展中心、自治区公路发展中心、自治区高速公路发展中心、自治区交通运输工程质量监测鉴定中心、自治区交通运输综合行政执法局人员担任成员。

主要职责：综合协调交通运输行业抢险救援力量，开展抢险救援工作；加强与各应急工作组的信息沟通及工作协调；负责与自治区人民政府相关应急指挥机构、各联动部门的沟通联系；根据领导小组的指令，负责起草应急处置工作重要报告、厅领导讲话稿、综合类文件；收集、分析和汇总应急工作情况，跟踪应急处置工作进展情况；承办领导小组交办的其他工作。

（2）应急指挥组

由建设管理处负责人担任组长，水运管理处、安全监督处相关负责人任副组长，建设管理处、水运管理处、安全监督处、

自治区港航发展中心、自治区公路发展中心、自治区高速公路发展中心、自治区交通运输工程质量监测鉴定中心、自治区交通运输综合行政执法局相关人员担任成员。

主要职责：掌握应急处置工作动态，按照自治区人民政府的统一部署，参与地方人民政府组织的事故应急处置工作，指导、协调项目各参建单位开展救援工作，并及时向领导小组报告现场有关情况；组织专家提供应急处置技术支持；承办领导小组交办的其他工作。

（3）新闻宣传组

由机关党委专职副书记任组长，办公室负责人任副组长，办公室、机关党委、政策法规处、科教处相关人员担任成员。

主要职责：负责舆情监控与回应，正确引导舆论，及时准确对外发布应急信息；按照领导小组指令，组织召开新闻发布会；指导做好新闻发布工作及相关人员的管理；承办领导小组交办的其他工作。

（4）通信保障组

由科教处负责人任组长，自治区公路发展中心分管领导任副组长，科教处、自治区港航发展中心、自治区公路发展中心、自治区高速公路发展中心、自治区交通运输工程质量监测鉴定中心、自治区交通运输综合行政执法局等相关人员担任成员。

主要职责：负责应急处置过程中的通信保障工作；承办领导小组交办的工作。

（5）后勤保障组

由机关服务中心负责人任组长，财务处、交通公安处负责人任副组长，财务处、机关服务中心、交通公安处相关人员担

任成员。

主要职责：提供应急资金保障；负责应急响应期间后勤服务保障工作；承办厅领导小组交办的其他工作。

2.1.4 现场工作组

根据工作需要，由相关处室人员、专业技术人员和专家等组成现场工作组。

主要职责：按照领导小组指令，赶赴现场指导、协调开展事故应急处置工作；组织专家到现场提供技术支持；根据需要协调调度应急资源；组织实施领导小组授权事宜；向领导小组报告现场有关情况。

2.1.5 专家组

根据工作需要，委托专业机构或选取相关专家组成专家组。

主要职责：负责开展公路水运工程生产安全事故应急处置技术研究和咨询服务工作，分析事故的发展趋势，对抢险救援方案、处置办法和事故损失等进行研究、评估，提出相关建议；承办领导小组委托的其他事项。

2.2 市、县级应急指挥机构

市、县级交通运输主管部门及厅直属相关单位参照成立应急指挥机构并明确职责。

2.3 项目应急组织机构

项目建设单位应设立应急组织机构，协调各合同段施工单位的应急资源，按规定及时向交通运输、应急等属地直接监管的负有安全生产监督管理职责的有关部门报送事故情况，组织

相邻合同段之间的自救互救，控制事故的蔓延和扩大，并保护事故现场。项目建设单位应急管理工作，应当按照属地政府和直接监管的相关主管部门的有关规定执行。

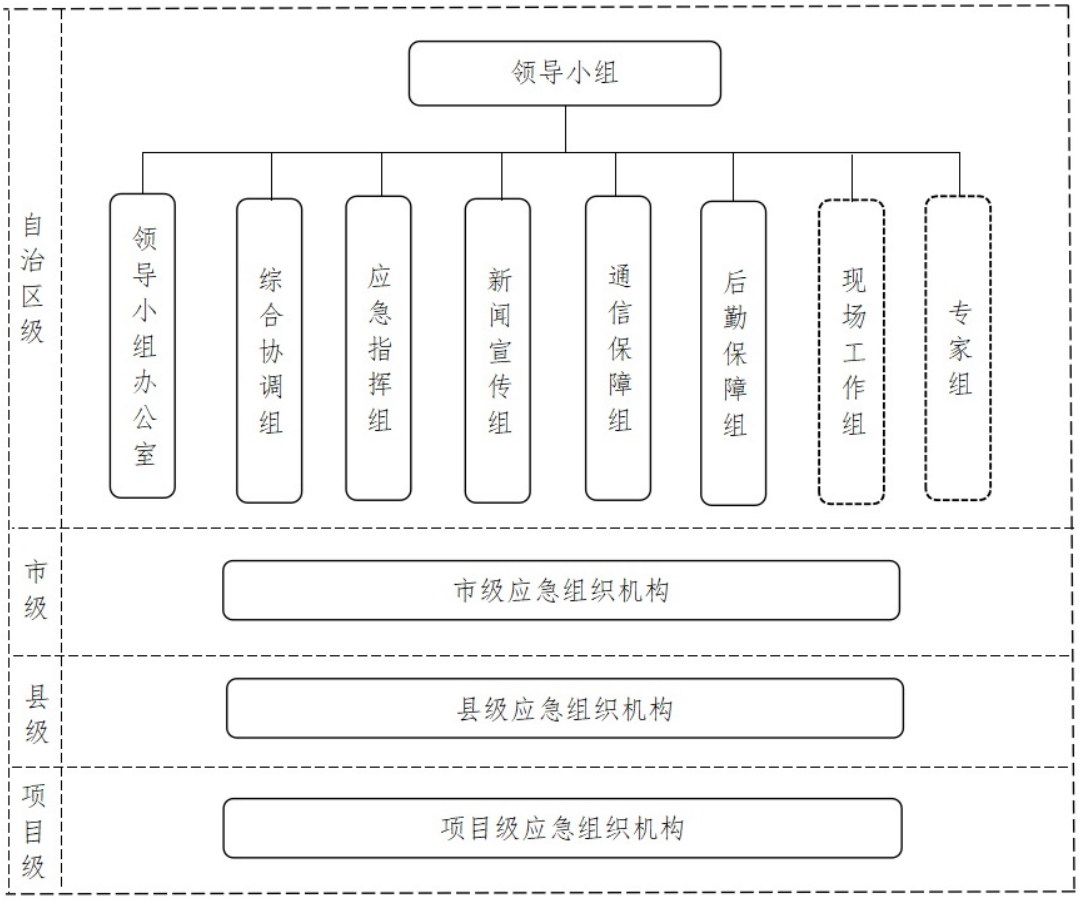

图 2.3 组织体系图

3 预防与预警

3.1 预防预警机制

各级交通运输主管部门、厅直属相关单位、公路水运工程各参建单位在日常工作中开展预防预警工作，重点做好对气象、海事、地震、水利、自然资源、应急管理等部门的预警信息以及公路水运工程生产安全事故相关信息的收集、接收、整理和风险分析工作，完善监测预警联动信息发布机制。针对各种可能发生的公路水运工程生产安全事故情形，按照相关程序

发布预警信息，做好预防与应对准备工作，做到早发现、早报告、早处置。

3.2 预警级别

根据公路水运工程生产安全事故的危害程度和影响范围，预警级别分为Ⅰ级、Ⅱ级、Ⅲ级、Ⅳ级四个等级，分别由红色、橙色、黄色、蓝色表示，I级为最高级别（详见附件1）。

3.3 预警信息收集与发布

各级交通运输主管部门及厅直属相关单位根据收集到的自然灾害或施工生产安全事故等监测预警信息，及时向可能受影响的公路水运工程建设单位发布预警信息。

预警信息来源主要包括:

（1）自治区党委、人民政府及交通运输部指示、批示的信息;

（2）应急管理等同级或横向部门转送（或抄送）的信息;

（3）各级交通运输主管部门和相关单位上报的信息;

（4）水利、自然资源、气象、海事等相关单位对外发布的黄色及以上级别的天气、海况、地质等灾害预警信息;

（5）公路水运工程生产安全事故（或险情），以及上级部门对外发布的一般及以上生产安全事故情况通报或预警信息;

（6）经交通运输主管部门核实的新闻媒体报道的信息。

3.4 预警启动

达到预警启动条件的（详见附件1），应立即启动预警。

（1）Ⅲ级、Ⅳ级预警分别由市、县级应急指挥机构负责

启动和发布，并报告本级人民政府和上一级应急指挥机构;

（2）Ⅱ级预警由领导小组负责启动和发布，程序如下:领导小组办公室对收到的预警信息进行研判，达到Ⅱ级预警启动条件的，向领导小组提出启动Ⅱ级预警建议，经领导小组同意后，启动Ⅱ级预警，并报告自治区人民政府和交通运输部;

（3）Ⅰ级预警由领导小组提请自治区人民政府或交通运输部应急指挥机构启动和发布。

3.5 预防工作

3.5.1 各级交通运输部门预防工作

各级交通运输部门应了解辖区内公路水运工程项目重大风险、重大事故隐患的分布情况，对接收到的各类预警信息要及时转发，督促项目建设单位对辖区内重点工程项目的办公场所、驻地环境、施工现场等开展经常性的安全风险和隐患排查，对发现的重大风险或重大事故隐患要督促项目参建单位按规定报备，提前采取排险加固等防控措施，不能保证施工安全的，及时撤离可能涉险的人员、船机设备等。

各级交通运输部门应按规定接收自然灾害类预警信息，通过网络、短消息等多种方式及时转发黄色及以上级别的预警信息，提出防范要求，有效督促、指导项目参建单位做好灾害防御工作。

3.5.2 项目参建单位预防工作

项目参建单位均应指定专人接收预警信息，按照地方政府、行业主管部门的应急布置和项目级应急预案，提前做好各项事故预防工作。

项目建设单位应当牵头组织整个项目的事故预防工作，督促、指导项目其他参建单位按照职责做好各自的预防工作。监理单位应就预防措施落实情况进行指导和监督。项目施工单位应结合事故发生规律，有效开展安全风险评估与预控，认真排查各类事故隐患，制定重大事故隐患清单并组织专项治理，提前做好各项应对措施。

3.6 预警级别调整及终止

事态已发生变化或平息，应及时调整预警级别或终止预警。

（1）Ⅲ级、Ⅳ级预警由市、县级应急指挥机构负责调整和终止。

（2）Ⅱ级预警由领导小组负责调整和终止：根据实际情况，由领导小组办公室研判预警级别是否需要调整或终止并报告领导小组，如需调整为Ⅰ级预警的，由领导小组报告自治区人民政府和交通运输部；如需终止Ⅱ级预警的，经领导小组同意后终止Ⅱ级预警；如需调整为Ⅲ级、Ⅳ级预警的，经领导小组同意后调整。

（3）当Ⅰ级预警调整为Ⅱ级预警时，领导小组应采取Ⅱ级预警防御措施。

4 应急响应

4.1 响应分级

公路水运工程生产安全事故根据人员伤亡（涉险）人数、经济损失等因素，一般分为Ⅰ级（特别重大）事故、Ⅱ级（重大）事故、Ⅲ级（较大）事故和Ⅳ级（一般）事故四个等级，

响应等级与突发事件级别相对应（详见附件 2）。

4.2 信息报送

生产安全事故信息实行逐级上报。发生生产安全事故后，现场有关人员应当立即向项目负责人报告，项目负责人力争 15 分钟内向行业主管部门报告，并于 1 小时内向事发地县级以上人民政府报告；事发地应急指挥机构按照有关规定，50 分钟内报送书面材料（包括传真、邮件等形式），对事故处置的新进展、衍生的新情况要及时续报；领导小组要求调度的其他事项，相关应急指挥机构要在 30 分钟内反馈情况。

当事态紧急或发生重特大事故时，可越级上报。

报告内容包括：事故发生的时间、地点、人员伤亡情况、原因、类型、影响范围及事态发展趋势；工程建设项目设施状态；已投入的应急力量和需上级应急指挥机构支持事项。

4.3 响应启动

达到响应启动条件的（详见附件 2），应立即启动应急响应。

（1）Ⅲ级、Ⅳ级应急响应分别由市、县级应急指挥机构负责启动。启动Ⅲ级应急响应的，市应急指挥机构应报告市人民政府和领导小组办公室；启动Ⅳ级应急响应的，县应急指挥机构应报告县人民政府和市应急指挥机构。领导小组视情启动Ⅲ级、Ⅳ级应急响应；

（2）Ⅱ级应急响应由领导小组负责启动，程序如下：领导小组办公室对收到的事故信息进行研判，达到Ⅱ级应急响应启动条件的，向领导小组提出启动Ⅱ级应急响应建议，经领导

小组同意后，启动Ⅱ级应急响应；

（3）Ⅰ级应急响应由领导小组提请自治区人民政府或交通运输部应急指挥机构启动。

4.4 先期处置

事故发生后，项目应急指挥机构应及时开展先期处置，立即调度内部应急资源和请求其他救援力量赶赴现场，做好遇险人员营救、疏散撤离受威胁人员等先期处置工作，全力控制事故态势，严防次生、衍生事故发生，并及时将有关情况向上级应急指挥机构报告。

4.5 处置措施

4.5.1 Ⅲ级、Ⅳ级应急响应处置措施

领导小组办公室启动Ⅲ级、Ⅳ级应急响应时，领导小组办公室应跟踪生产安全事故进展情况，指导、协调事发地开展应急处置。市、县级应急指挥机构启动Ⅲ级、Ⅳ级应急响应时，由其组织开展应急处置工作。

4.5.2 Ⅱ级应急响应处置措施

当领导小组启动Ⅱ级应急响应时，应报告自治区人民政府和交通运输部，并开展以下应急处置工作：

（1）落实24小时值班值守制度，与相关部门保持联系，实施动态监测，及时研判信息，掌握和报告重要情况；

（2）组织相关单位进行会商，研究解决应急处置的重大事项，视情派出现场工作组给予指导；

（3）组织做好应急通信保障工作，确保领导小组与现场指挥部的信息畅通，确保信息上报与接收无误；

（4）组织做好人员营救以及有关工程抢险作业工作，协

调、调度应急救援队伍、物资、装备等开展应急处置;

（5）根据事态发展情况，组建专家组，由专家组提供技术支持;

（6）组织、协调事发地应急指挥机构开展应急处置行动，协调医疗卫生、公安、消防救援等专业处置队伍参与应急处置。

（7）如遇下列情况派出现场工作组:

① 事故有继续恶化的趋势，超出事发地应急指挥机构的应急处置能力，需要派出现场工作组协助解决的;

② 应急处置不力、处置缓慢等情况;

③ 上级要求派出现场工作组进行现场指导和协调的;

④ 领导小组认为需要派出的其他情况。

（8）当超出厅本级处置能力时，请求自治区人民政府、交通运输部支援。

4.5.3 I 级应急响应处置措施

当自治区人民政府或交通运输部启动 I 级应急响应时，领导小组按照自治区人民政府或交通运输部指令开展应急处置。

4.6 新闻发布

当启动Ⅱ级应急响应后，新闻宣传组负责收集、处理相关新闻报道，加强舆情监测分析，积极有效引导舆论，正确把握舆论导向，最大程度地避免和消除因生产安全事故造成的各种负面影响，为妥善处置生产安全事故营造良好的舆论环境。

按照领导小组指令，负责联络自治区主要新闻媒体，通过电视、广播、政府网站、新媒体等多种形式及时发布信息；做好现场新闻发布，确保信息发布准确。

4.7 调整及终止

根据事故事态发展情况，当事故事态升级或减轻、危险已经消除，各级应急指挥机构按权限调整响应等级或终止响应。

（1）Ⅰ级应急响应由自治区人民政府或交通运输部负责调整和终止；

（2）Ⅱ级应急响应由领导小组负责调整或终止，程序如下：领导小组办公室组织研判事故态势，当事态升级，达到Ⅰ级应急响应条件的，由领导小组提请自治区人民政府或交通运输部启动Ⅰ级应急响应；当事态得到控制或减轻，由领导小组办公室提出降低应急响应等级建议，经领导小组同意后降低应急响应等级并转入相应工作程序；当事故危害已消除，由领导小组办公室提出终止应急响应建议，经领导小组同意后终止Ⅱ级应急响应，并报告自治区人民政府和交通运输部；

（3）Ⅲ级、Ⅳ级应急响应参照以上程序执行。

5 后期处置

5.1 善后处置

事故善后处置工作以属地为主，在属地人民政府以及负责事故调查处置的相关机构的统一部署、领导下，各级交通运输主管部门要按职责分工做好相关工作；同时督促项目参建单位对事故引发的各种潜在危害要组织安全风险评估，对主要结构物进行监测，在此基础上制定相应的专项施工方案，防止盲目复工，导致二次或衍生事故的发生。

5.1.1 抚恤和补助

事发地交通运输主管部门应配合地方人民政府，对参加应急处置的有关人员按照有关规定给予补助；对因参与应急处置

工作致病、致残、死亡的人员，按照国家有关规定，给予相应的补助和抚恤。

5.1.2 征用补偿

事故应急处置工作结束后，事发地应急指挥机构组织对应急处置期间紧急调集、征用相关单位、企业、个人的物资和劳务进行合理评估，按照国家有关规定给予补偿。

5.2 总结评估

事故应急响应终止后，各级应急指挥机构应对事故应急处置情况开展总结评估，客观评估应急处置工作实效，深入总结分析存在问题和下一步改进措施，并报上一级应急指挥机构。

6 应急保障

6.1 通信保障

由各级应急指挥机构按职责分工具体负责网络、视频、通信等保障工作，保持应急通信设备处于良好状态，保证通信设备链路畅通，确保信息上报与接收无误。

6.2 物资保障

应急物资、装备设备保障由各级应急指挥机构分级负责。建立健全实物储备与商业储备相结合、生产能力储备与技术储备相结合、政府采购与政府补贴相结合等应急装备物资储备方式，强化应急装备物资储备能力；建立完善应急物资保障制度和动态数据库，掌握应急物资、装备设备的数量、分布、功能和使用状态。

6.3 队伍保障

各级应急指挥机构按照“平急结合、因地制宜，分类建设、

分级负责，统一指挥、协调运转”的原则，建立兼职公路水运工程生产安全事故应急救援队伍和志愿者队伍，保障本地区、本行业公路水运工程生产安全事故应对工作。

6.4 资金保障

按照分级负担的原则，各级交通主管部门及厅直属单位每年应编制公路水运工程生产安全事故应急资金预算，经领导小组审定后纳入部门预算；各级应急指挥机构应编制本部门（辖区）应急资金预算，并纳入本级财政预算。

各级应急指挥机构应规范应急经费的使用管理，提高资金的使用效益。

6.5 技术保障

加大监测、预防预警和应急处置技术的研发投入，充分利用高等院校、科研院所、企事业单位和社会组织的预测、预警技术以及应急处置等科学技术的研究成果，建立健全基础数据资料库，包括针对各类事故的应急资源清单、专家库、事故分类分级汇总、重大事故案例库等，为公路水运工程生产安全事故处置提供决策支持。

7 预案管理

7.1 预案演练

各级应急指挥机构应制定应急演练计划，至少每 2 年进行一次应急演练。

7.2 预案评估与修订

各级应急指挥机构应建立应急预案定期评估制度，分析、评价预案内容的针对性、实用性和可操作性。当出现下列情形

之一时，应当组织修订本预案：

（1）有关法律、行政法规、规章、标准、上位预案中的有关规定发生变化的；

（2）应急指挥机构及其职责发生重大调整的；

（3）面临的风险发生重大变化的；

（4）重要应急资源发生重大变化的；

（5）预案中的其他重要信息发生变化的；

（6）在事故实际应对和应急演练中发现问题需要作出重大调整的；

（7）应急预案制定单位认为应当修订的其他情况。

7.3 宣传和培训

各级应急指挥机构应制定宣传、培训计划并组织实施，增强相关人员减灾、预防、避险、自救互救的防范意识，提高应对事故能力。

7.4 责任和奖惩

事故应急处置工作实行行政领导负责制和责任追究制。

对在应急处置工作中作出突出贡献的先进集体和个人，予以表扬和相应激励。对迟报、谎报、瞒报和漏报生产安全事故重要信息、应急处置不力，或在应急处置工作中有其他失职、渎职行为的，依法依规依纪给予处理；构成犯罪的，依法移送相关部门处理。

8 附则

8.1 预案制定与解释

本预案由自治区交通运输厅负责制定、组织实施和解释。

8.2 预案实施时间

本预案自印发之日起实施。

附件：1.公路水运工程生产安全事故预警分级和启动条件

2.公路水运工程生产安全事故响应分级和启动条件

3.应急响应流程图

4.信息来源一览表

5.关于启动Ⅱ级预警的通知

6.关于终止Ⅱ级预警的通知

7.关于启动Ⅱ级应急响应的通知

8.关于终止Ⅱ级应急响应的通知

附件 1　公路水运工程生产安全事故预警分级和启动条件

公路水运工程生产安全事故预警分级和启动条件

预警级别	颜色标示	预计可能发生事故情形
Ⅰ级	红色	造成30人以上死亡（失踪），或危及30人以上生命安全，或100人以上重伤（急性中毒），或1亿元以上直接经济损失的。
Ⅱ级	橙色	造成 10 人以上、30 人以下死亡（失踪），或危及 10 人以上、30 人以下生命安全，或 50 人以上 100 人以下重伤，或 5000 万元以上 1 亿元以下直接经济损失的。
Ⅲ级	黄色	造成 10 人以上、30 人以下死亡（失踪），或危及 10 人以上、30 人以下生命安全，或 50 人以上 100 人以下重伤，或 5000 万元以上 1 亿元以下直接经济损失的。
Ⅳ级	蓝色	造成 3 人以下死亡（失踪），或危及 3 人以下生命安全，或 10 人以下重伤，或 1000 万元以下直接经济损失的。
注：表中所称“以上”包括本数，“以下”不包括本数。		

附件 2　公路水运工程生产安全事故响应分级和启动条件

公路水运工程生产安全事故响应分级和启动条件

预警级别	级别描述	事故的严重程度及影响范围
Ⅰ级	特别重大	造成30人以上死亡（失踪），或危及30人以上生命安全，或100人以上重伤（急性中毒），或1亿元以上直接经济损失的。
Ⅱ级	重大	造成 10 人以上、30 人以下死亡（失踪），或危及 10 人以上、30 人以下生命安全，或 50 人以上 100 人以下重伤，或 5000 万元以上 1 亿元以下直接经济损失的。
Ⅲ级	较大	造成 10 人以上、30 人以下死亡（失踪），或危及 10 人以上、30 人以下生命安全，或 50 人以上 100 人以下重伤，或 5000 万元以上 1 亿元以下直接经济损失的。
Ⅳ级	一般	造成 3 人以下死亡（失踪），或危及 3 人以下生命安全，或 10 人以下重伤，或 1000 万元以下直接经济损失的。
注：表中所称“以上”包括本数，“以下”不包括本数。		

附件 3　应急响应流程图

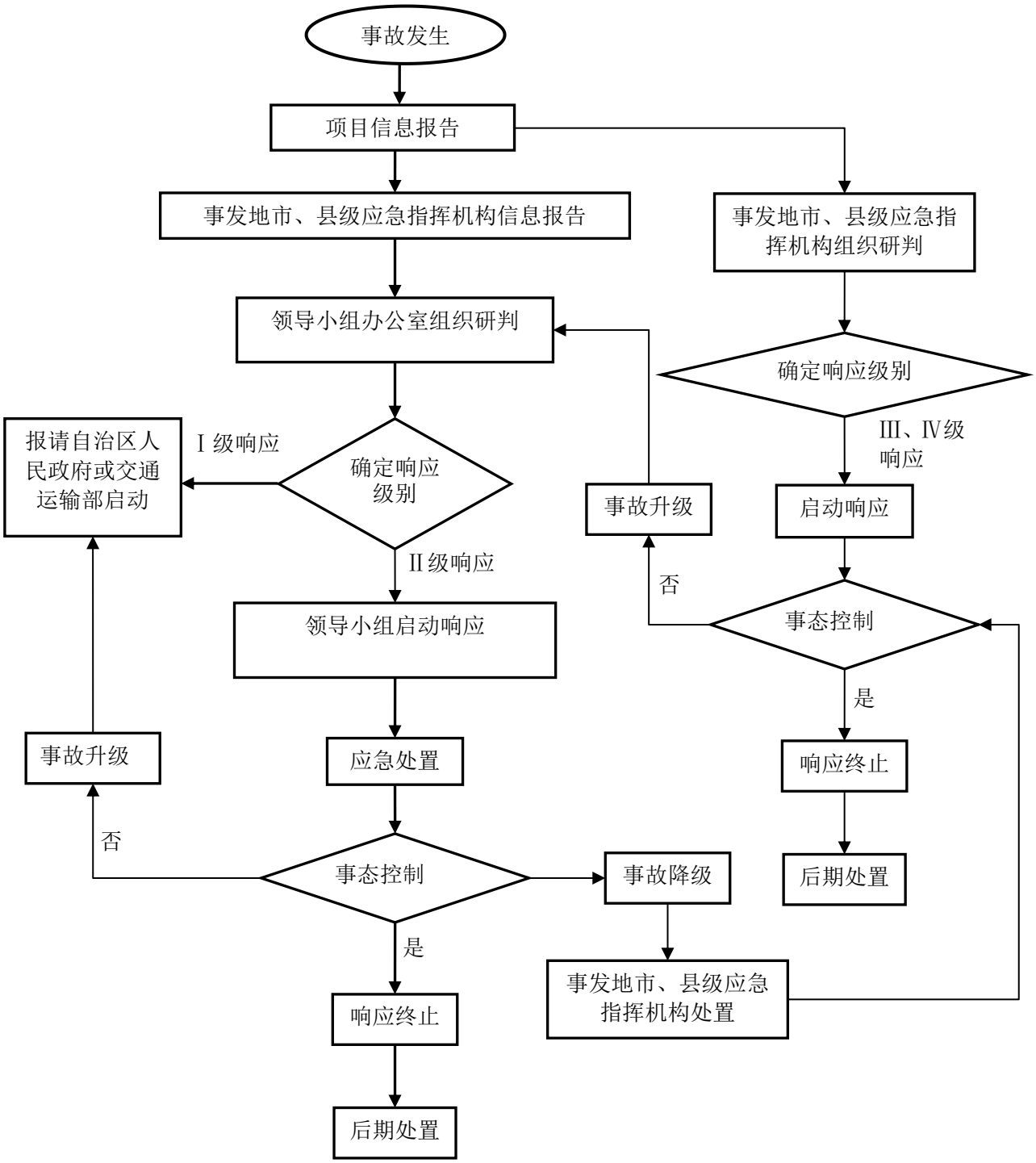
事故发生
项目信息报告
事发地市、县级应急指挥机构信息报告
事发地市、县级应急指挥机构组织研判
领导小组办公室组织研判
确定响应级别
报请自治区人民政府或交通运输部启动
Ⅰ级响应
确定响应级别
Ⅲ、Ⅳ级响应
事故升级
启动响应
Ⅱ级响应
否
领导小组启动响应
事态控制
是
事故升级
应急处置
响应终止
否
事态控制
事故降级
后期处置
是
事发地市、县级应急指挥机构处置
响应终止
后期处置

附件 4　信息来源一览表

信息来源一览表

信息分类	监测内容	信息收集来源
气象灾害信息	强降雨雪信息、低温冰冻信息、飓风信息、其他气象灾害信息	气象部门
水文灾害信息	洪水信息、堤防决口及库区垮坝信息、其他水文灾害	水利部门 应急管理部门
海洋灾害信息	风暴潮信息、海啸信息、其他海洋灾害信息	自然资源部门
地质灾害信息	地震信息、滑坡信息、泥石流信息、其他地质灾害信息	地震管理部门 自然资源管理部门
安全事故中人员伤亡信息	死亡（失踪）人员数量、受伤人员数量	应急管理部门 公安部门 各级交通运输主管部门 项目建设单位
公共突发事件中人员伤亡信息	死亡（失踪）人员数量、受伤人员数量	当地政府及其部门 项目建设单位

附件 5　关于启动Ⅱ级预警的通知

关于启动_____Ⅱ级预警的通知

XX:

_____年_____月____日以来，受_____影响，可能造成_____（事故后果）。已达到广西公路水运工程生产安全事故Ⅱ级预警标准，经领导小组同意，决定自__年____月___日___时___分起在_____启动Ⅱ级预警，请各相关单位按应急预案要求立即开展应急防御工作。

广西壮族自治区交通运输厅

年　　月　　日

附件 6　关于终止Ⅱ级预警的通知

关于终止_____Ⅱ级预警的通知

XX:

鉴于_____影响已经消除（得到有效控制）。经领导小组同意，决定_____年____月_日___时___分终止Ⅱ级预警，请各相关单位按要求做好后续工作。

广西壮族自治区交通运输厅

年　　月　　日

附件 7　关于启动Ⅱ级应急响应的通知

关于启动_____Ⅱ级应急响应的通知

XX:

_____年____月____日以来，受_____影响，已造成_____（事故后果）。已达到广西公路水运工程生产安全事故Ⅱ级应急响应标准，经领导小组同意，决定自_____年____月___日___时___分起在_____启动Ⅱ级应急响应，请各相关单位、工作组立即按照应急预案要求立即开展应急处置工作。

广西壮族自治区交通运输厅

年　　月　　日

附件 8　关于终止Ⅱ级应急响应的通知

关于终止_____Ⅱ级应急响应的通知

XX:

鉴于_____影响已经消除（得到有效控制）。经领导小组同意，决定_____年____月___日时___分终止Ⅱ级应急响应，请各相关单位、工作组按要求做好后续工作。

广西壮族自治区交通运输厅

年　　月　　日