广西壮族自治区
公路交通突发事件应急预案

广西壮族自治区交通运输厅

二〇二三年一月

目录

1 总则.....1
1.1 编制目的.....1
1.2 编制依据.....1
1.3 事件分级.....1
1.4 适用范围.....1
1.5 工作原则.....1
1.6 应急预案体系.....2
2 组织体系.....2
2.1 自治区应急指挥机构.....2
2.2 市、县级急指挥机构.....6
3 预防与预警.....7
3.1 预防与预警机制.....7
3.2 预警级别.....8
3.3 预警信息收集及发布.....8
3.4 预警启动.....9
3.5 防御响应措施.....9
3.6 预警级别调整和终止.....10
4 应急响应.....10
4.1 响应分级.....10
4.2 信息报告与处理.....10
4.3 响应启动.....11
4.4 先期处置.....11
4.5 处置措施.....11
4.6 新闻发布.....13
4.7 响应调整及终止.....13
5 后期处置.....13
5.1 善后处置.....13

5.2 总结评估.....14
6 应急保障措施.....14
6.1 应急队伍保障.....14
6.2 通信保障.....14
6.3 应急物资保障.....14
6.4 资金保障.....15
6.5 技术保障.....15
7 应急预案管理.....15
7.1 预案演练.....15
7.2 预案评估与修订.....15
7.3 宣传和培训.....16
7.4 责任和奖惩.....16
8 附则.....16
8.1 预案制定与解释.....16
8.2 预案实施时间.....16

1　总则

1.1　编制目的

为规范和加强公路交通突发事件的应急管理工作，指导、协调全区交通运输部门和单位建立和完善应急预案体系，有效应对公路交通突发事件，及时保障、恢复公路交通正常运行，制定本预案。

1.2　编制依据

依据《中华人民共和国安全生产法》《中华人民共和国突发事件应对法》《中华人民共和国公路法》《公路安全保护条例》《突发事件应急预案管理办法》《国家突发公共事件总体应急预案》《交通运输综合应急预案》《公路交通突发事件应急预案》《广西壮族自治区突发公共事件总体应急预案》《广西壮族自治区交通运输综合应急预案》等相关规定。

1.3　事件分级

公路交通突发事件按其性质类型、严重程度、可控性和影响范围等因素，分为四个等级：I 级（特别重大）、Ⅱ级（重大）、Ⅲ级（较大）和 IV 级（一般）（详见附件 2）。

1.4　适用范围

本预案适用于自治区行政区域内发生的Ⅱ级及以上公路交通突发事件的应对工作；交通运输部或自治区人民政府授权自治区交通运输厅指挥应急处置的公路交通突发事件应急处置工作；要由自治区交通运输厅指导、支持处置的Ⅱ级以下公路交通突发事件或者其他紧急事件的应对工作。

本预案指导全区公路交通突发事件应急预案的编制和全区交通运输部门和单位对公路交通突发事件的应对工作。

1.5　工作原则

1.5.1　预防为主，依法应对

公路交通突发事件应对要坚持人民至上、生命至上，严格按照国家相关法律法规要求，坚持预防与应急相结合，常态与非常态相结合，提高防范意识，做好预案演练、宣传和培训等各项保障工作。

1.5.2　统一领导，分级负责

突发事件应对工作在自治区党委、政府的统一领导下，实行分级响应、分级负责，条块结合、属地管理为主的应急管理体制，充分发挥交通运输应急指挥机构的作用。

1.5.3　快速反应，协调联动

充分利用应急资源，发挥各部门和社会公众的作用，建立健全应急处置协同联动机制，明确各方责任，形成统一指挥、功能齐全、反应灵敏、协调有序、运转高效的应急管理体制。

1.6　应急预案体系

1.6.1　自治区公路交通突发事件应急预案

本预案是自治区交通运输厅应对公路交通突发事件的部门应急预案，由自治区交通运输厅制定实施。

1.6.2　市、县级公路交通突发事件应急预案

市、县级公路交通突发事件应急预案是各市、县级交通运输部门应对本辖区公路交通突发事件的部门应急预案，由各市、县级交通运输部门负责制定实施。

1.6.3　应急预案操作手册

全区交通运输部门可根据需要，制定与应急预案相配套的工作程序文件。

2　组织体系

自治区应急组织体系由自治区、市和县三级组成。

2.1 自治区应急指挥机构

2.1.1 领导小组

领导小组下设办公室、应急工作组、现场工作组和专家组。领导小组组长由自治区交通运输厅主要领导或由其授权的分管厅领导担任，副组长由其他厅领导担任，成员由厅机关相关处室、厅直属相关单位主要负责人组成。

主要职责:

（1）统一领导Ⅱ级突发事件的应急处置工作，发布指挥调度命令，并督导检查执行情况;

（2）根据自治区人民政府或交通运输部要求和现场应急处置需要，成立现场工作组，开展应急处置工作;

（3）负责调度指挥跨市公路交通突发事件应急处置工作;

（4）研究、解决和处置突发事件中的重大问题，向自治区人民政府和交通运输部报告突发事件应急处置情况;

（5）当自治区人民政府或交通运输部启动突发事件I级应急响应时，贯彻落实自治区人民政府或交通运输部指令，组织开展应急处置工作;

（6）其他相关重大事项。

2.1.2 领导小组办公室

领导小组办公室设在建设管理处，负责日常工作。办公室主任由厅安全总监兼任，副主任由建设管理处负责人、安全监督处负责人兼任。办公室成员由厅机关相关处室、厅直属相关单位人员组成。

主要职责:

（1）收集、整理、分析公路交通突发事件相关信息，并向领导小组报告；组织研判事件等级，及时向领导小组提出启动（终止）

预警、应急响应的建议;

（2）Ⅱ级应急响应启动后，在领导小组领导下组织开展应急处置工作;

（3）指导、协调Ⅲ级、Ⅳ级突发事件应急处置工作;

（4）负责组织灾后总结评估工作;

负责组织修订本预案并指导市、县级公路交通突发事件应急预案体系建设;

（5）承办领导小组交办的其他工作。

2.1.3　应急工作组

领导小组下设综合协调组、应急指挥组、通信保障组、新闻宣传组、后勤保障组等工作组，负责应急各项工作的具体实施。视情成立现场工作组、专家组，在领导小组统一领导下开展工作。

根据公路突发事件应急工作需要，启动相应工作组。

（1）综合协调组

由厅办公室负责人任组长，建设管理处、自治区公路发展中心相关负责人任副组长，办公室、建设管理处、自治区公路发展中心相关人员担任成员。

主要职责：保持与各应急工作组的信息沟通及工作协调；负责与自治区人民政府相关应急指挥机构、各联动部门的沟通联系；根据领导小组的指令，负责起草应急处置工作重要报告、厅领导讲话稿、综合类文件；收集、分析和汇总应急工作情况，跟踪应急处置工作进展情况；承办领导小组交办的其他工作。

（2）应急指挥组

建设管理处负责人负责人任组长，自治区公路发展中心负责人、自治区交通运输综合行政执法局负责人任副组长，成员由厅建设管

理处、自治区公路发展中心、自治区交通运输综合行政执法局人员组成。

主要职责：指挥、协调公路的抢通保通和现场救援工作；指导公路绕行方案的拟定和组织实施；协调应急资源征用或调集；拟定抢险救灾资金补助方案；及时向领导小组报送工作进展；承办领导小组交办的其他工作。

（3）运输保障组

综合运输管理处负责人任组长，自治区道路运输发展中心负责人任副组长，成员由厅综合运输管理处、铁路运营协调处、民用机场管理处、自治区港航发展中心、自治区道路运输发展中心单位人员组成。

主要职责包括：协调人员、物资的道路运输应急保障；协调其他运输方式的联动工作；协调道路运输应急运力征用或调集；拟定应急运输征用资金补偿方案；及时向领导小组报送工作进展；承办领导小组交办的其他工作。

（4）新闻宣传组

由机关党委专职副书记任组长，办公室负责人任副组长，办公室、机关党委、政策法规处、科教处相关人员担任成员。

主要职责：负责舆情监控与回应，正确引导舆论，及时准确对外发布应急信息；按照领导小组指令，组织召开新闻发布会；指导做好新闻发布工作及相关人员的管理；承办领导小组交办的其他工作。

（5）通信保障组

由科教处负责人任组长，自治区公路发展中心分管领导任副组长，自治区公路发展中心、科教处等相关人员担任成员。

主要职责：负责应急处置过程中的通信保障工作，保障事发现场应急指挥场所通信及应急平台、通讯指挥车辆、内外网络等设备设施的正常运行；承办领导小组交办的其他工作。

（6）后勤保障组

由机关服务中心负责人任组长，财务处负责人任副组长，财务处、交通公安处、水运管理处、机关服务中心相关人员担任成员。

主要职责：提供应急资金保障；负责应急响应期间后勤服务保障工作；承办厅领导小组交办的其他工作。

2.1.4　现场工作组

根据工作需要，由相关处室人员、专业技术人员和专家等组成现场工作组。

主要职责：按照领导小组指令，赶赴现场指导、协调开展突发事件应急处置工作；组织专家到现场提供技术支持；根据需要协调调度应急资源；组织实施领导小组授权事宜；向领导小组报告现场有关情况。

2.1.5　专家组

根据工作需要，委托专业机构或选取相关专家组成专家组。

主要职责：负责开展公路交通突发事件应急处置技术研究和咨询服务工作，分析突发事件的发展趋势，对突发事件救灾方案、处置办法和灾害损失等进行研究、评估，提出相关建议；承办领导小组委托的其他事项。

2.2　市、县级急指挥机构

市、县级应急指挥机构由市、县级交通运输主管部门和市、县级公路中心参照成立并明确职责。

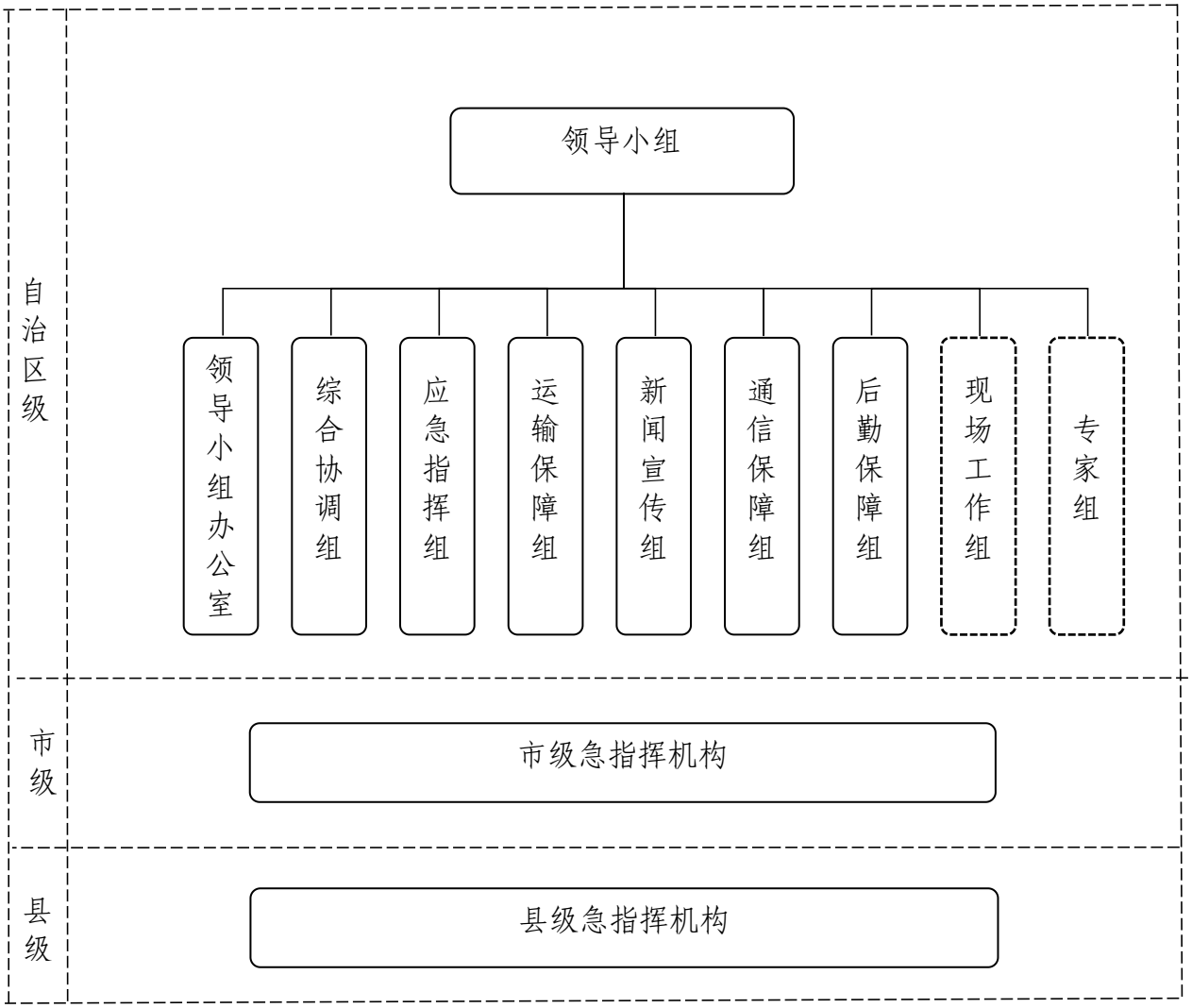

图 2.2　组织体系图

3　预防与预警

3.1　预防与预警机制

本预案中预防预警主要针对公路交通突发事件产生影响的情况。领导小组办公室负责收集公路交通突发事件等预警信息，进行研判并转发预警信息，采取防御响应措施。市、县级急指挥机构根据职责做好预警信息收集、整理、风险分析和转发工作，并及时上报至领导小组办公室，具体处理防御工作事务，做到早发现、早预防、早报告、早处置。

3.2　预警级别

根据突发事件的紧急程度、危害程度和影响范围，预警级别分

为Ⅰ级、Ⅱ级、Ⅲ级、Ⅳ级四个等级，分别由红色、橙色、黄色、蓝色表示，I级为最高级别（详见附件1）。

3.3　预警信息收集及发布

3.3.1　预警信息收集

预警信息及出行服务信息来源包括:

（1）气象、地震、自然资源、公安、水利、应急等部门的预报预警信息以及国家重点或者紧急物资运输通行保障需求信息;

（2）各级交通运输部门有关公路交通可能中断、阻塞的监测信息;

（3）其他可能涉及公路交通的预警信息。

信息收集内容包括可能发生事件的类型、时间、地点、规模、影响及发展趋势等。

3.3.2　预警信息发布

预警信息发布应包括：事件类别、事发地点、事发时间、事件影响范围、可能导致的后果、预计恢复时间、应急准备措施、发布单位等。预警信息发布程序:

（1）达到启动Ⅳ级预警条件的，由县级急指挥机构发布蓝色预警，并报告县人民政府和市级急指挥机构;

（2）达到启动Ⅲ级预警条件的，由市级急指挥机构发布黄色预警，并报告市人民政府和领导小组办公室;

（3）达到启动Ⅱ级预警条件的，由领导小组办公室报请领导小组同意后发布，并报告自治区人民政府和交通运输部;

（4）达到启动Ⅰ级预警条件的，由自治区人民政府或交通运输部发布红色预警。

3.4　预警启动

达到预警启动条件的（详见附件 1），应立即启动预警。

（1）Ⅲ级、Ⅳ级预警分别由市、县级急指挥机构负责启动和发布，并报告上一级应急指挥机构;

（2）Ⅱ级预警由领导小组负责启动和发布，程序如下：领导小组办公室对收到的预警信息进行研判，达到Ⅱ级预警启动条件的，向领导小组提出启动Ⅱ级预警建议，经领导小组同意后，启动Ⅱ级预警，并报告自治区人民政府和交通运输部;

（3）Ⅰ级预警由自治区人民政府或交通运输部启动和发布。

领导小组视情授权领导小组办公室启动Ⅲ级、Ⅳ级预警。

3.5　防御响应措施

3.5.1　Ⅲ级、Ⅳ级防御响应措施

Ⅲ级、Ⅳ级预警防御响应措施由市、县级急指挥机构参照Ⅱ级防御响应措施执行。

3.5.2　Ⅱ级防御响应措施

启动Ⅱ级预警后，采取下列措施:

（1）领导小组办公室组织落实 24 小时值班值守制度，监测、研判预警信息，督导检查防御响应措施落实情况，并报告领导小组。

（2）组织应急工作组和相关人员做好应急处置准备，确保应急处置所需物资、装备设备随时投入使用;

（3）拟定防范应对方案，通知相关单位做好应急准备工作；协调做好运力和紧急物资运输准备；协调公安部门做好交通管制准备;

（4）加强对重点单位、重要部位和重要基础设施的安全防护。

3.5.3　Ⅰ级防御响应措施

启动Ⅰ级预警后，根据自治区人民政府或交通运输部要求，采取相关防御措施。

3.6 预警级别调整和终止

事态已发生变化或平息，应及时调整预警级别或终止预警。

（1）Ⅲ级、Ⅳ级预警由市、县级急指挥机构负责调整和终止；

（2）Ⅱ级预警由领导小组负责调整和终止：根据实际情况，由领导小组办公室研判预警级别是否需要调整或终止并报告领导小组，如需调整为Ⅰ级预警的，由领导小组报告自治区人民政府和交通运输部；如需终止Ⅱ级预警的，经领导小组同意后终止Ⅱ级预警；如需调整为Ⅲ级、Ⅳ级预警的，经领导小组同意后调整。

（3）Ⅰ级预警由自治区人民政府或交通运输部调整和终止，当Ⅰ级预警调整为Ⅱ级预警时，领导小组应采取Ⅱ级预警防御措施。

4 应急响应

4.1 响应分级

突发事件应急响应根据事件的严重程度分为Ⅰ级（特别重大）、Ⅱ级（重大）、Ⅲ级（较大）和Ⅳ级（一般）四个等级，响应等级与突发事件级别相对应（详见附件2）。

4.2 信息报告与处理

突发事件信息实行逐级上报，由事发地应急指挥机构按照有关规定，接报后力争15分钟内电话、短信报告上级应急指挥机构，50分钟内报送书面材料（包括传真、邮件等形式），对事件处置的新进展、衍生的新情况要及时续报；领导小组要求调度的突发事件及其他工作事项，相关应急指挥机构要在30分钟内反馈情况。

当事态紧急或发生重特大事件时，可越级上报。

报告内容包括：事件发生的时间、地点、人员伤亡情况、原因、类型、影响范围及事态发展趋势，预计交通恢复时间，已投入的应急力量和需上级应急指挥机构支持事项。

4.3 响应启动

达到响应启动条件的（详见附件2），应立即启动应急响应。

（1）Ⅲ级、Ⅳ级应急响应分别由市、县级急指挥机构负责启动，并报告本级人民政府和上一级应急指挥机构;

（2）Ⅱ级应急响应由领导小组负责启动，程序如下：领导小组办公室对收到的突发事件信息进行研判，达到Ⅱ级应急响应启动条件的，向领导小组提出启动Ⅱ级应急响应建议，经领导小组同意后，启动Ⅱ级应急响应;

（3）Ⅰ级应急响应由自治区人民政府或交通运输部启动。

领导小组视情授权领导小组办公室启动Ⅲ级、Ⅳ级应急响应。

4.4 先期处置

突发事件发生后，事发地应急指挥机构应及时开展先期处置，设置警戒区域，做好遇险人员营救、疏散撤离受威胁人员、控制危险源等先期处置工作，全力控制事件态势，严防次生、衍生事故发生，立即调度内部应急资源和社会救援力量赶赴现场，并及时将有关情况向上级应急指挥机构报告。

4.5 处置措施

4.5.1 Ⅳ级应急响应处置措施

当领导小组启动Ⅳ级应急响应时，领导小组办公室跟踪突发事件进展情况，指导、协调事发地开展应急处置。当县级急指挥机构启动Ⅳ级应急响应时，由其组织开展应急处置工作。

4.5.2 Ⅲ级应急响应处置措施

当领导小组启动Ⅲ级应急响应时，领导小组办公室跟踪突发事件进展情况，视情派出现场工作组指导、协调开展应急处置。当市级急指挥机构启动Ⅲ级应急响应时，由其组织开展应急处置工作。

4.5.3　Ⅱ级应急响应处置措施

当领导小组启动 Ⅱ级应急响应时，应报告自治区人民政府和交通运输部，并开展以下应急处置工作:

（1）领导小组办公室安排相关人员 24 小时值班值守，及时跟踪监测、研判信息，并及时向领导小组报告信息。

（2）组织相关单位进行会商，研究解决应急处置的重大事项，视情派出现场工作组或专家组给予指导;

（3）组织做好应急通信保障工作，确保领导小组与现场指挥部的信息畅通，确保信息上报与接收无误;

（4）组织做好抢通保通以及有关抢险作业工作，协调、调度应急救援队伍、物资、装备等开展应急处置;

（5）低温雨雪冰冻灾害发生后，协调组织力量及时清除路面结冰积雪;

（6）加强灾区公路桥梁、隧道、高边坡等重点部位和薄弱环节的风险监测和隐患排查，防范次生、衍生灾害发生;

（7）领导小组办公室应与自治区人民政府相关部门、事发地人民政府及交通运输主管部门保持联系，准确掌握应急处置工作动态，及时报告上级应急指挥机构;

（8）当超出厅本级处置能力时，报请上级应急指挥机构请求支援。

4.5.4　Ⅰ级应急响应处置措施

当自治区人民政府或交通运输部启动 I 级应急响应时，领导小组按照自治区人民政府或交通运输部指令开展应急处置。

4.6　新闻发布

当启动Ⅱ级应急响应后，新闻宣传组负责收集、处理相关新闻

报道，加强舆情监测分析，积极有效引导舆论，正确把握舆论导向，最大程度地避免和消除因突发事件造成的各种负面影响，为妥善处置突发事件营造良好的舆论环境。

按照领导小组指令，负责联络自治区主要新闻媒体，通过电视、广播、政府网站、新媒体等多种形式及时发布信息；做好现场新闻发布，确保信息发布准确。

4.7 响应调整及终止

根据突发事件事态发展情况，当突发事件事态升级或减轻、危险已经消除，各级应急指挥机构按权限调整响应等级或终止响应。

（1）Ⅰ级应急响应由自治区人民政府或交通运输部终止；

（2）Ⅱ级应急响应由领导小组负责调整或终止，程序如下：领导小组办公室组织研判突发事件态势，当事态升级，达到Ⅰ级应急响应条件的，由领导小组提请自治区人民政府或交通运输部启动Ⅰ级应急响应；当事态得到控制或减轻，由领导小组办公室提出降低应急响应等级建议，经领导小组同意后降低应急响应等级并转入相应工作程序；当事件危害已消除，由领导小组办公室提出终止应急响应建议，经领导小组同意后终止Ⅱ级应急响应，并报告自治区人民政府和交通运输部；

（3）Ⅲ级、Ⅳ级应急响应参照以上程序执行。

5 后期处置

5.1 善后处置

5.1.1 恢复重建

应急响应结束后，厅相关处室应指导、协助受影响地区的地方交通运输主管部门和厅直属单位开展灾后恢复重建工作。

5.1.2 抚恤和补助

事发地交通运输主管部门应配合地方人民政府，对参加应急处置的有关人员按照有关规定给予补助；对因参与应急处置工作致病、致残、死亡的人员，按照国家有关规定，给予相应的补助和抚恤。

5.1.3　征用补偿

突发事件应急处置工作结束后，事发地应急指挥机构组织对应急处置期间紧急调集、征用有关单位、企业、个人的物资和劳务进行合理评估，按照国家有关规定给予补偿。

5.2　总结评估

突发事件应急响应终止后，各级应急指挥机构应对突发事件应急处置情况开展总结评估，客观评估应急处置工作实效，深入总结分析存在问题和下一步改进措施，并报上级应急指挥机构。

6　应急保障措施

6.1　应急队伍保障

各级应急指挥机构按照“平急结合、因地制宜，分类建设、分级负责，统一指挥、协调运转”的原则，建立健全公路交通应急救援队伍和志愿者队伍。

6.2　通信保障

由各级应急指挥机构按职责分工具体负责网络、视频、通信等保障工作，保持应急通信设备处于良好状态，保证通信设备链路畅通，确保信息上报与接收无误。

6.3　应急物资保障

应急物资、装备设备保障由各级应急指挥机构分级负责。建立健全实物储备与商业储备相结合、生产能力储备与技术储备相结合、政府采购与政府补贴相结合等应急装备物资储备方式，强化应急装备物资储备能力；建立完善应急物资保障制度和动态数据库，掌握

应急物资、装备设备的数量、分布、功能和使用状态。

6.4 资金保障

按照分级负担的原则，各级交通运输主管部门应编制应急资金预算，并纳入本级财政预算。

各级应急指挥机构应规范应急经费的使用管理，提高资金的使用效益。

6.5 技术保障

加大监测、预防预警和应急处置技术的研发投入，充分利用高等院校、科研院所、企事业单位和社会组织的预测、预警技术以及应急处置等科学技术的研究成果，建立健全基础数据资料库，包括针对各类突发事件的应急资源清单、专家库、突发事件分类分级汇总、重大突发事件案例库等，为公路交通突发事件处置提供决策支持。

7 应急预案管理

7.1 预案演练

各级应急指挥机构应制定应急演练计划，至少每 2 年进行一次应急演练。

7.2 预案评估与修订

各级应急指挥机构应建立应急预案定期评估制度，分析、评价预案内容的针对性、实用性和可操作性。当出现下列情形之一时，应当组织修订本预案:

（1）有关法律、行政法规、规章、标准、上位预案中的有关规定发生变化的;

（2）应急指挥机构及其职责发生重大调整的;

（3）面临的风险发生重大变化的;

（4）重要应急资源发生重大变化的;

（5）预案中的其他重要信息发生变化的;

（6）在突发事件实际应对和应急演练中发现问题需要作出重大调整的;

（7）应急预案制定单位认为应当修订的其他情况。

7.3 宣传和培训

各级应急指挥机构应制定宣传、培训计划并组织实施，增强相关人员减灾、预防、避险、自救互救的防范意识，提高应对突发事件能力。

7.4 责任和奖惩

突发事件应急处置工作实行行政领导负责制和责任追究制。

对在应急处置工作中作出突出贡献的先进集体和个人，予以表扬和相应激励。对迟报、谎报、瞒报和漏报突发事件重要信息、应急处置不力，或在应急处置工作中有其他失职、渎职行为的，依法依规依纪给予处理；构成犯罪的，依法移送有关部门处理。

8 附则

8.1 预案制定与解释

本预案由自治区交通运输厅负责制定、组织实施和解释。

8.2 预案实施时间

本预案自印发之日起实施。

附件：1.公路交通突发事件预警分级和启动条件

2.公路交通突发事件响应分级和启动条件

3.应急响应流程图

4.关于启动Ⅱ级预警的通知

5.关于终止Ⅱ级预警的通知

6.关于启动Ⅱ级应急响应的通知

7.关于终止Ⅱ级应急响应的通知

8.突发事件信息来源一览表

附件 1　公路交通突发事件预警分级和启动条件

公路交通突发事件预警分级和启动条件

预警级别	颜色标示	事件情形
Ⅰ级	红色	有下列情形之一的，启动Ⅰ级预警: ● 可能造成高速公路、普通国道交通中断，出现大量车辆积压，并影响到周边省域高速公路、普通国道正常运行，且抢修、处置时间预计在 48 小时以上的。 ● 可能造成国道、省道特大桥梁、特长隧道垮塌，或者造成公路桥梁、隧道、边坡等构造物垮塌并导致 30 人以上死亡或者失踪的。 ● 因重要物资缺乏等原因可能严重影响全国或者大片区经济整体运行和人民正常生活，需要紧急安排跨省域公路应急通行保障的。 ● 其他可能需要由交通运输部、自治区人民政府提供公路交通应急保障的。
Ⅱ级	橙色	有下列情形之一的，启动Ⅱ级预警: ● 可能造成国道、省道交通中断，出现大量车辆积压，且抢修、处置时间预计在 24 小时以上的。 ● 可能造成国道、省道大桥、中长隧道发生垮塌，或者造成公路桥梁、隧道、边坡等构造物垮塌并导致 10 人以上 30 人以下死亡或者失踪的。 ● 因重要物资缺乏等原因可能严重影响省域内经济整体运行和人民正常生活，需要紧急安排跨市域公路应急通行保障的。 ● 其他需要由自治区交通运输厅提供公路交通应急保障的。
Ⅲ级	黄色	有下列情形之一的，启动Ⅲ级预警: ● 可能造成国道、省道交通中断，出现车辆积压，且抢修、处置时间预计在 6 小时以上的。 ● 可能造成县道、乡道交通中断，出现车辆积压，且抢修、处置时间预计在 24 小时以上的。 ● 可能造成国道、省道中桥、短隧道或者县道、乡道中型以上桥梁、隧道发生垮塌，或者造成公路桥梁、隧道、边坡等构造物垮塌并导致 3 人以上 10 人以下死亡或者失踪的。 ● 因重要物资缺乏等原因可能严重影响市域内经济整体运行和人民正常生活，需要紧急安排跨县域公路应急通行保障的。 ● 其他需要市级急指挥机构提供公路交通应急保障的。

预警级别	颜色标示	事件情形
Ⅳ级	蓝色	有下列情形之一的，启动Ⅳ级预警: ● 可能造成县道、乡道交通中断，出现车辆积压，且抢修、处置时间预计在 12 小时以上的。 ● 可能造成国道、省道、县道、乡道桥梁、隧道发生垮塌，或者造成公路桥梁、隧道、边坡等构造物垮塌并导致 3 人以下死亡或者失踪的。 ● 因重要物资缺乏等原因可能严重影响县域内经济整体运行和人民正常生活，需要在县域内紧急安排公路应急通行保障的。 ● 其他需要由县级急指挥机构提供公路交通应急保障的。
注：自然灾害等对公路交通的影响尚不明确，而国家专项应急预案或自治区人民政府及相关主管部门已明确事件等级标准的，参照执行。		

附件 2　公路交通突发事件响应分级和启动条件

公路交通突发事件响应分级和启动条件

响应级别	事件情形
I 级（特别重大）	有下列情形之一的，启动 I 级应急响应： ●造成高速公路、普通国道交通中断，出现大量车辆积压，并影响到周边省域高速公路、普通国道正常运行，且抢修、处置时间预计在 48 小时以上的。 ●造成国道、省道特大桥梁、特长隧道垮塌，或者造成公路桥梁、隧道、边坡等构造物垮塌并导致 30 人以上死亡或者失踪的。 ●因重要物资缺乏等原因严重影响全国或者大片区经济整体运行和人民正常生活，需要紧急安排跨省域公路应急通行保障的。 ●其他需要由交通运输部、自治区人民政府提供公路交通应急保障的。
Ⅱ级（重大）	有下列情形之一的，启动Ⅱ级应急响应： ●造成国道、省道交通中断，出现大量车辆积压，且抢修、处置时间预计在 24 小时以上的。 ●造成国道、省道大桥、中长隧道发生垮塌，或者造成公路桥梁、隧道、边坡等构造物垮塌并导致 10 人以上 30 人以下死亡或者失踪的。 ●因重要物资缺乏等原因严重影响省域内经济整体运行和人民正常生活，需要紧急安排跨市域公路应急通行保障的。 ●其他需要由自治区交通运输厅提供公路交通应急保障的。
Ⅲ级（较大）	有下列情形之一的，启动Ⅲ级应急响应： ●造成国道、省道交通中断，出现车辆积压，且抢修、处置时间预计在 6 小时以上的。 ●造成县道、乡道交通中断，出现车辆积压，且抢修、处置时间预计在 24 小时以上的。 ●造成国道、省道中桥、短隧道或者县道、乡道中型以上桥梁、隧道发生垮塌，或者造成公路桥梁、隧道、边坡等构造物垮塌并导致 3 人以上 10 人以下死亡或者失踪的。 ●因重要物资缺乏等原因严重影响市域内经济整体运行和人民正常生活，需要紧急安排跨县域公路应急通行保障的。 ●其他需要由市级急指挥机构提供公路交通应急保障的。
IV 级（一般）	有下列情形之一的，启动Ⅳ级应急响应： ●造成县道、乡道交通中断，出现车辆积压，且抢修、处置时间预计在 12 小时以上的。 ●造成国道、省道、县道、乡道桥梁、隧道发生垮塌，或者造成公

响应级别	事件情形
	路桥梁、隧道、边坡等构造物垮塌并导致3人以下死亡或者失踪的。 ●因重要物资缺乏等原因严重影响县域内经济整体运行和人民正常生活，需要在县域内紧急安排公路应急通行保障的。 ●其他需要由县级急指挥机构提供公路交通应急保障的。
注：自然灾害等对公路交通的影响尚不明确，而国家专项应急预案或自治区人民政府及相关主管部门已明确事件等级标准的，参照执行。	

附件 3　应急响应流程图

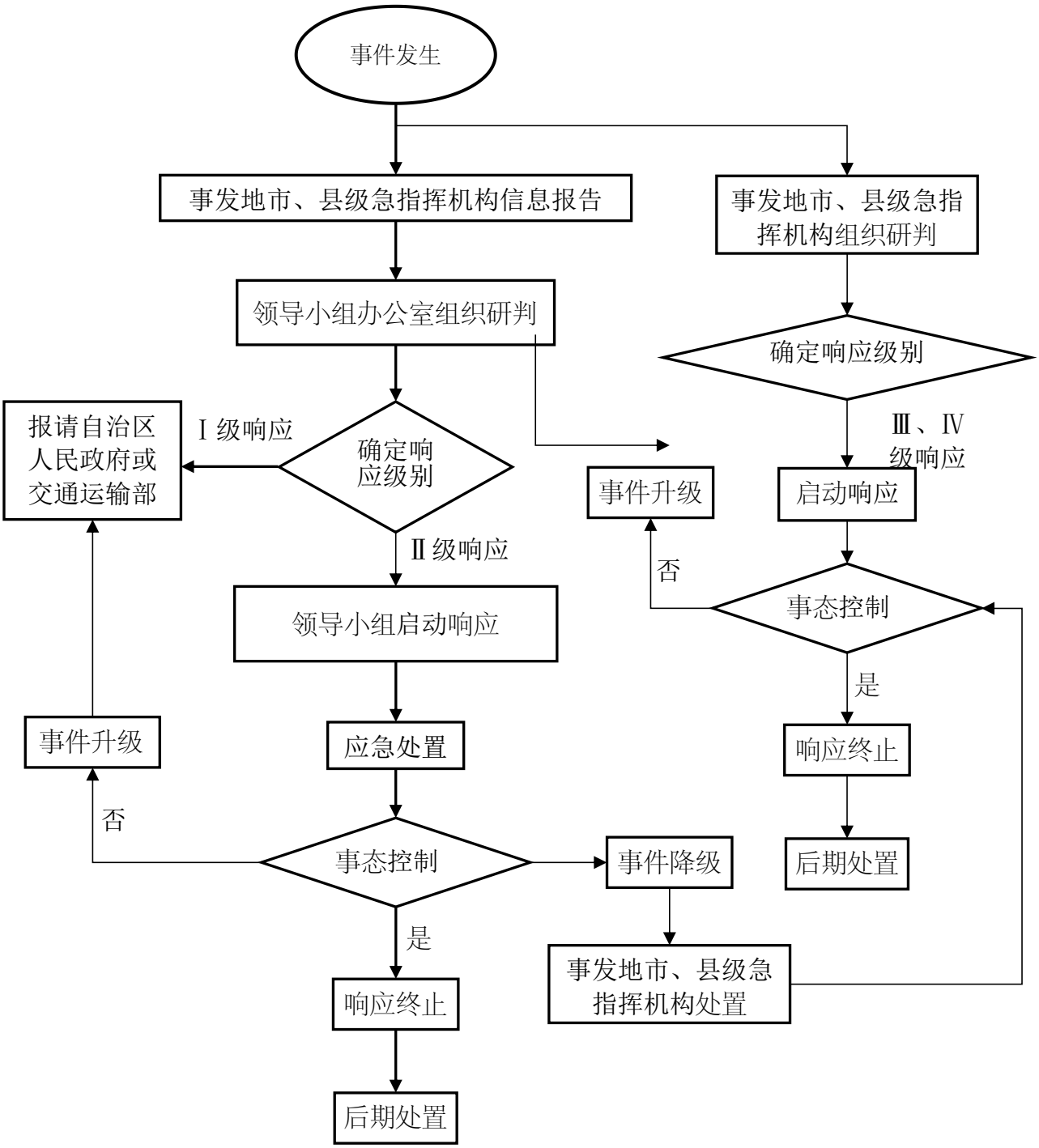
事件发生
事发地市、县级急指挥机构信息报告
事发地市、县级急指挥机构组织研判
领导小组办公室组织研判
确定响应级别
报请自治区人民政府或交通运输部
Ⅰ级响应
确定响应级别
Ⅲ、Ⅳ级响应
事件升级
启动响应
Ⅱ级响应
否
领导小组启动响应
事态控制
是
事件升级
应急处置
响应终止
否
事态控制
事件降级
后期处置
是
事发地市、县级急指挥机构处置
响应终止
后期处置

附件 4　关于启动Ⅱ级预警的通知

关于启动_____Ⅱ级预警的通知

XX 市交通运输局、自治区 XX 发展中心:

_____年____月___日以来，受_____影响。可能造成_____（事故后果）。已达到《广西壮族自治区公路交通突发事件应急预案》的Ⅱ级预警标准，经领导小组同意，决定自_____年____月___日___时__分起在_____启动Ⅱ级预警，请各有关单位按应急预案要求立即开展应急防御工作。

广西壮族自治区交通运输厅

年　　月　　日

附件 5　关于终止Ⅱ级预警的通知

关于终止_____Ⅱ级预警的通知

XX 市交通运输局、自治区 XX 发展中心:

鉴于_____影响已经消除（得到有效控制）。经领导小组同意，决定_____年____月日___时__分终止Ⅱ级预警，请各有关单位按要求做好后续工作。

广西壮族自治区交通运输厅

年　　月　　日

附件 6　关于启动Ⅱ级应急响应的通知

关于启动_____Ⅱ级应急响应的通知

XX 市交通运输局、自治区 XX 发展中心:

年____月____日以来，受_____影响。已造成（事故后果）。已达到《广西壮族自治区公路交通突发事件应急预案》的Ⅱ级应急响应标准，经领导小组同意，决定自_____年月___日___时__分起在_____启动Ⅱ级应急响应，请各有关单位、工作组立即按应急预案要求立即开展应急处置工作。

广西壮族自治区交通运输厅

年　　月　　日

附件 7　关于终止Ⅱ级应急响应的通知

关于终止_____Ⅱ级应急响应的通知

XX 市交通运输局、自治区 XX 发展中心:

鉴于_____影响已经消除（得到有效控制）。经领导小组同意，决定_____年____月日___时__分终止Ⅱ级应急响应，请各有关单位、工作组按要求做好后续工作。

广西壮族自治区交通运输厅

年　　月　　日

附件 8　突发事件信息来源一览表

公路交通突发事件信息来源一览表

<table>
<tr><th colspan="2">信息分类</th><th>监测内容</th><th>信息收集来源</th></tr>
<tr><td rowspan="4">自然灾害信息</td><td>气象灾害信息</td><td>低温雨雪冰冻信息、台风信息、其他气象灾害信息</td><td>气象部门</td></tr>
<tr><td>水文灾害信息</td><td>洪水信息、堤防决口及库区垮坝信息、其他水文灾害信息</td><td>水利部门</td></tr>
<tr><td>海洋灾害信息</td><td>风暴潮信息、海啸信息、其他海洋灾害信息</td><td>自然资源部门</td></tr>
<tr><td>地质灾害信息</td><td>地震信息、滑坡信息、泥石流信息、其他地质灾害信息</td><td>地震部门
自然资源部门</td></tr>
<tr><td colspan="2">公路基础设施损毁信息</td><td>公路基础设施损毁、重大风险信息</td><td rowspan="3">各级交通运输主管部门
各级公路养护机构
公路建设单位
公安部门</td></tr>
<tr><td colspan="2">公路拥堵信息</td><td>预计抢通时间、积压车辆数量、排队长度</td></tr>
<tr><td colspan="2">安全事故中
人员伤亡信息</td><td>死亡（失踪）人员数量、受伤人员数量</td></tr>
<tr><td colspan="2">公共突发事件中
人员伤亡信息</td><td>死亡（失踪）人员数量、受伤人员数量</td><td>当地政府及其部门</td></tr>
</table>