Notas

Arturo Caballero

Actualizado en octubre, 2024

Contenido

Prefacio **4**

I Filosofía Política **5**
Varios 6
Max Weber 6

1 Capitalismo, liberalismo y totalitarismo **7**
1.1 Críticos del Capitalismo Consumista 7
1.2 Liberalismo Combatiente 8
1.3 Racionalismo crítico y la sociedad abierta 8

2 Contemporáneos **11**
2.1 John Rawls: Justicia Liberal 11
2.2 Robert Nozick: El estado mínimo 13
2.3 Jürgen Habermas: Ética del discurso y democracia 15

3 Concepciones de lo político **19**
3.1 Antonio Francesco Gramsci 19
3.1.1 Antonio Gramsci en los estudios culturales de Raymond Williams 19
3.1.2 Cultural hegemony today, from cultural studies to critical pedagogy . . 20
3.2 Michel Foucault 21
3.2.1 Poder, disciplina e ilegalismos 22

4 Comunitarismo **25**
4.1 Los Verbos de la democracia 25
4.1.1 Juego democrático 25
4.1.2 Poder ejecutivo 27
4.1.3 Teoría de juegos 28
4.2 Republicanismo, liberalismo y comunitarismo 28

5 Pragmatismo **30**

6 Paradojas de la libertad **34**

7 Nuevas Ideas republicanas **35**

8 Idea de la Justicia **36**

9 Populismo **37**

10 Línea de tiempo **38**

Referencias **40**

Prefacio

Las notas aquí contenidas solo tienen el propósito de ayudarme a recordar lo que voy viendo, escuchando, leyendo o pensando; en lo posible iré anotando las referencias que uso.

Las notas se hicieron con Quarto, Emacs, Rstudio y Miro.

Parte I

Filosofía Política

Las notas principalmente provienen del libro (Lessnoff 2001); los mapas mentales se elaboraron con la aplicación Miro. El incentivo de las notas es la clase Seminario de Teoría Política, que curso actualmente, 2024.

Varios

Max Weber

Analiza la historia reciente de la civilización occidental a la luz de dos tipos de racionalización:

- Racionalización de la acción: esta forma parte de la **racionalidad instrumental, la adaptación orientada de los medios a un fin**; que se pone en manifiesto en el capitalismo de la maximización de los beneficios.
- Racionalización del pensamiento

La racionalización del pensamiento implica el desencantamiento del mundo (en *la visión del mundo cientificista la naturaleza es amoral, no hay valores objetivos*). De ahí que la principal víctima de la acción racionalizada o de la eficiencia haya sido la libertad individual y la autonomía. Los teóricos frankfurtianos, Horkheimer y Adorno, identificaban esto con la ilustración, por la tanto ellos, así como Marcus, fusionaron esta visión weberiana con su propia versión del marxismo. Bajo el signo de **racionalidad instrumental, la dominación de la naturaleza se relaciona con la irracionalidad de la comunicación de clase**.

1 Capitalismo, liberalismo y totalitarismo

1.1 Críticos del Capitalismo Consumista

Herbert Marcuse, Hanna Arendt y Crawford Brough Macpherson

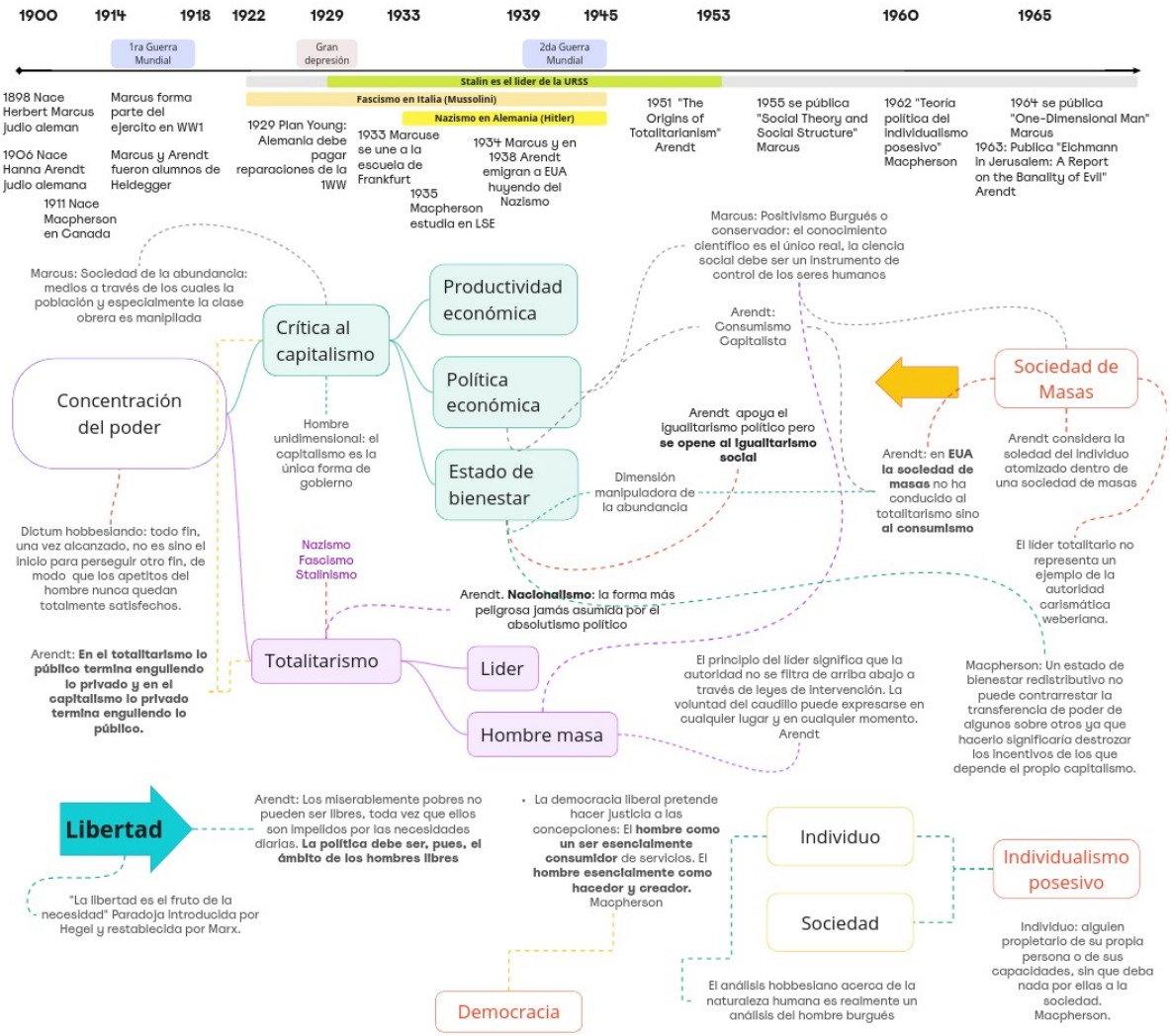

1.2 Liberalismo Combatiente

Michael Oakeshott y Friedrich Hayek

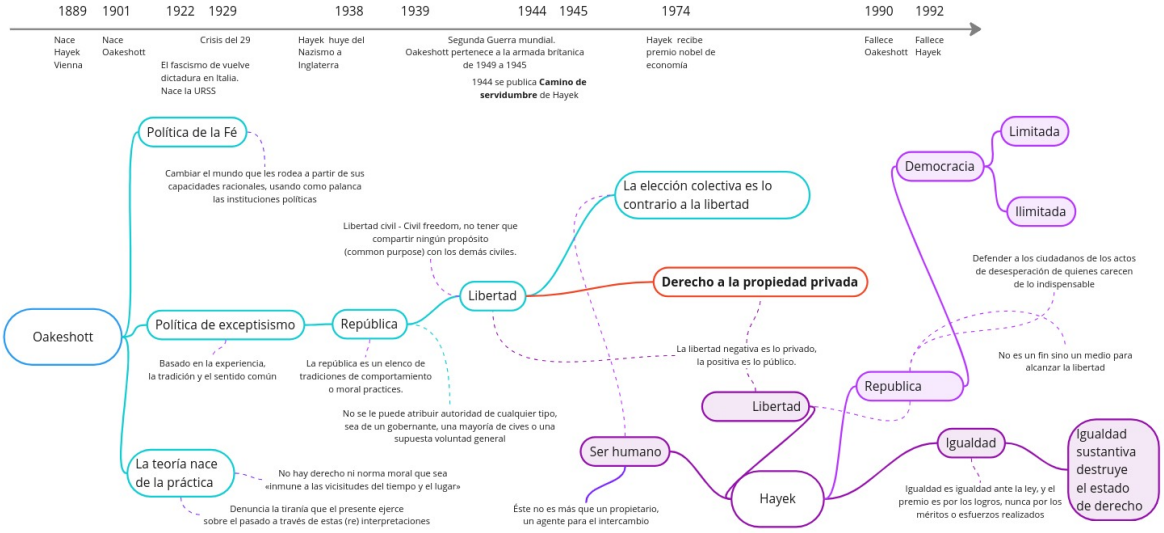

1.3 Racionalismo crítico y la sociedad abierta

Karl Popper Figura 1.1 e Isaiah Berlin Figura 1.2

Figura 1.1

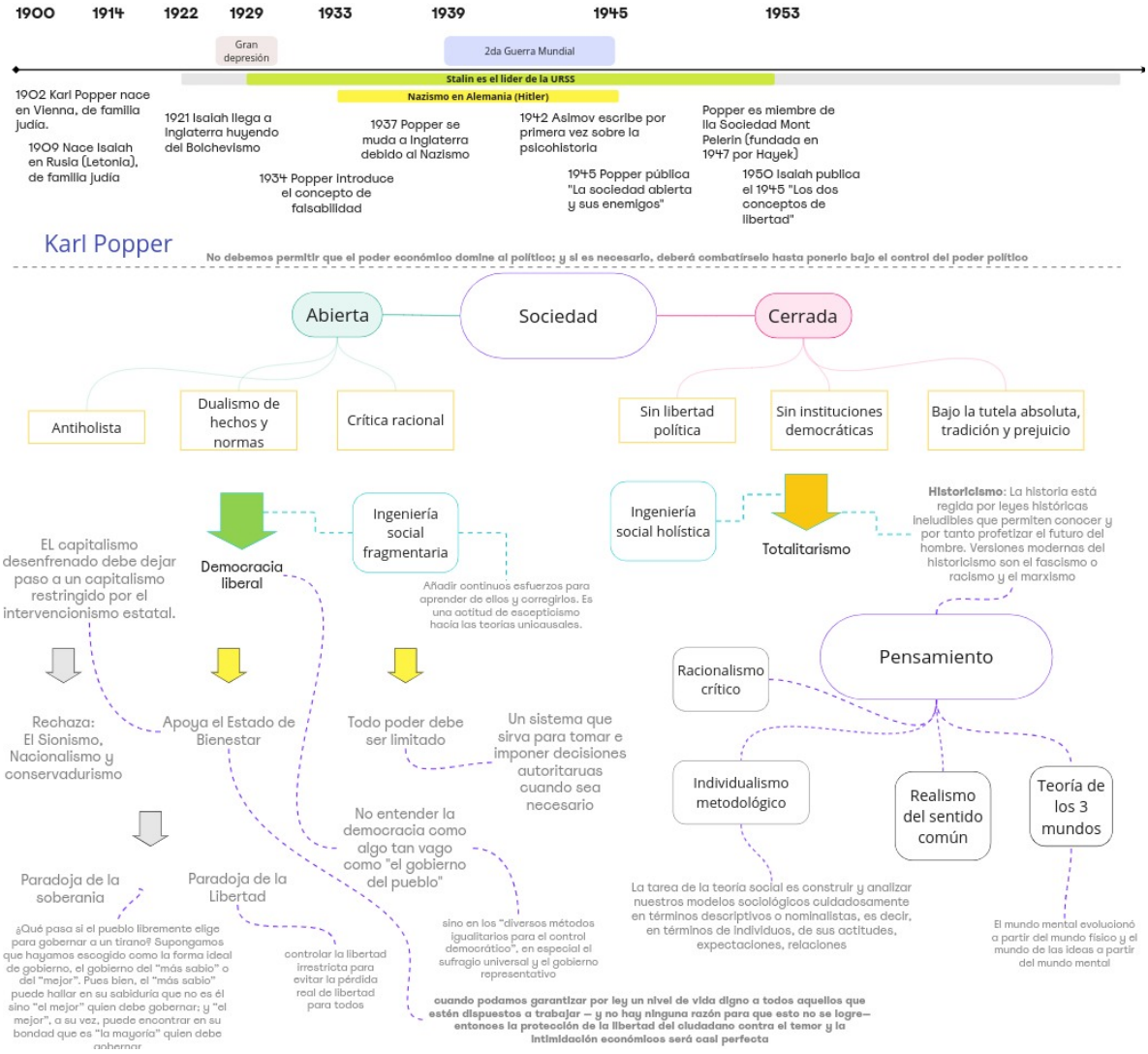
1900
1914
1922
1929
1933
1939
1945
1953
Gran depresión
2da Guerra Mundial
Stalin es el lider de la URSS
Nazismo en Alemania (Hitler)
1902 Karl Popper nace en Vienna, de familia judía.
1909 Nace Isaiah en Rusia (Letonia), de familia judía
1921 Isaiah llega a Inglaterra huyendo del Bolchevismo
1934 Popper introduce el concepto de falsabilidad
1937 Popper se muda a Inglaterra debido al Nazismo
1942 Asimov escribe por primera vez sobre la psicohistoria
1945 Popper pública "La sociedad abierta y sus enemigos"
Popper es miembre de lla Sociedad Mont Pelerin (fundada en 1947 por Hayek)
1950 Isaiah publica el 1945 "Los dos conceptos de libertad"
Karl Popper
No debemos permitir que el poder económico domine al político; y si es necesario, deberá combatírselo hasta ponerlo bajo el control del poder político
Sociedad
Abierta
Cerrada
Antiholista
Dualismo de hechos y normas
Crítica racional
Sin libertad política
Sin instituciones democráticas
Bajo la tutela absoluta, tradición y prejuicio
Democracia liberal
Ingeniería social fragmentaria
Añadir continuos esfuerzos para aprender de ellos y corregirlos. Es una actitud de escepticismo hacia las teorías unicausales.
Ingeniería social holística
Totalitarismo
Historicismo: La historia está regida por leyes históricas ineludibles que permiten conocer y por tanto profetizar el futuro del hombre. Versiones modernas del historicismo son el fascismo o racismo y el marxismo
EL capitalismo desenfrenado debe dejar paso a un capitalismo restringido por el intervencionismo estatal.
Rechaza: El Sionismo, Nacionalismo y conservadurismo
Apoya el Estado de Bienestar
Todo poder debe ser limitado
Un sistema que sirva para tomar e imponer decisiones autoritaruas cuando sea necesario
No entender la democracia como algo tan vago como "el gobierno del pueblo"
Paradoja de la soberania
¿Qué pasa si el pueblo libremente elige para gobernar a un tirano? Supongamos que hayamos escogido como la forma ideal de gobierno, el gobierno del "más sabio" o del "mejor". Pues bien, el "más sabio" puede hallar en su sabiduría que no es él sino "el mejor" quien debe gobernar; y "el mejor", a su vez, puede encontrar en su bondad que es "la mayoría" quien debe gobernar
Paradoja de la Libertad
controlar la libertad irrestricta para evitar la pérdida real de libertad para todos
sino en los "diversos métodos igualitarios para el control democrático", en especial el sufragio universal y el gobierno representativo
cuando podamos garantizar por ley un nivel de vida digno a todos aquellos que estén dispuestos a trabajar — y no hay ninguna razón para que esto no se logre— entonces la protección de la libertad del ciudadano contra el temor y la intimidación económicos será casi perfecta
Pensamiento
Racionalismo crítico
Individualismo metodológico
Realismo del sentido común
Teoría de los 3 mundos
La tarea de la teoría social es construir y analizar nuestros modelos sociológicos cuidadosamente en términos descriptivos o nominalistas, es decir, en términos de individuos, de sus actitudes, expectaciones, relaciones
El mundo mental evolucionó a partir del mundo físico y el mundo de las ideas a partir del mundo mental

Figura 1.2

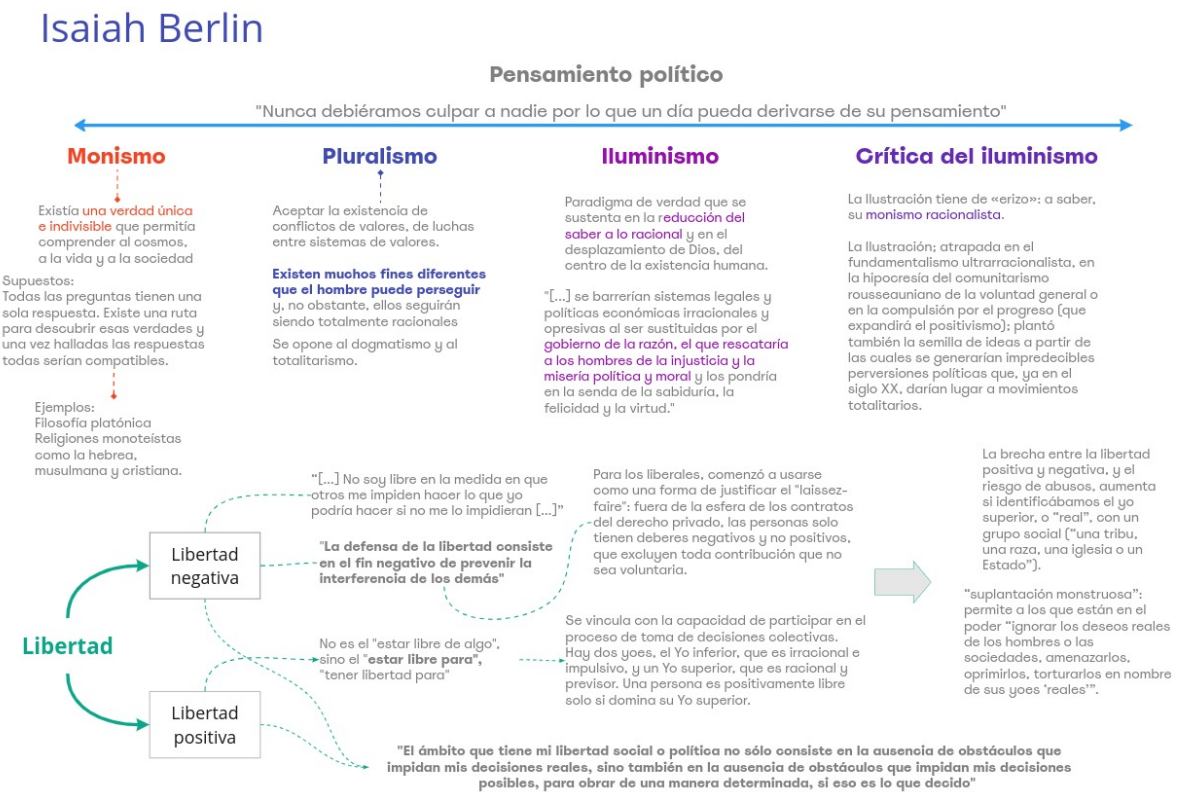
Isaiah Berlin
Pensamiento político
"Nunca debiéramos culpar a nadie por lo que un día pueda derivarse de su pensamiento"
Monismo
Existía una verdad única e indivisible que permitía comprender al cosmos, a la vida y a la sociedad
Supuestos:
Todas las preguntas tienen una sola respuesta. Existe una ruta para descubrir esas verdades y una vez halladas las respuestas todas serían compatibles.
Ejemplos:
Filosofía platónica
Religiones monoteístas como la hebrea, musulmana y cristiana.
Pluralismo
Aceptar la existencia de conflictos de valores, de luchas entre sistemas de valores.
Existen muchos fines diferentes que el hombre puede perseguir y, no obstante, ellos seguirán siendo totalmente racionales
Se opone al dogmatismo y al totalitarismo.
Iluminismo
Paradigma de verdad que se sustenta en la reducción del saber a lo racional y en el desplazamiento de Dios, del centro de la existencia humana.
"[...] se barrerían sistemas legales y políticas económicas irracionales y opresivas al ser sustituidas por el gobierno de la razón, el que rescataría a los hombres de la injusticia y la miseria política y moral y los pondría en la senda de la sabiduría, la felicidad y la virtud."
Crítica del iluminismo
La Ilustración tiene de «erizo»: a saber, su monismo racionalista.
La Ilustración; atrapada en el fundamentalismo ultrarracionalista, en la hipocresía del comunitarismo rousseauniano de la voluntad general o en la compulsión por el progreso (que expandirá el positivismo); plantó también la semilla de ideas a partir de las cuales se generarían impredecibles perversiones políticas que, ya en el siglo XX, darían lugar a movimientos totalitarios.
Libertad
Libertad negativa
"[...] No soy libre en la medida en que otros me impiden hacer lo que yo podría hacer si no me lo impidieran [...]"
"La defensa de la libertad consiste en el fin negativo de prevenir la interferencia de los demás"
Para los liberales, comenzó a usarse como una forma de justificar el "laissez-faire": fuera de la esfera de los contratos del derecho privado, las personas solo tienen deberes negativos y no positivos, que excluyen toda contribución que no sea voluntaria.
Libertad positiva
No es el "estar libre de algo", sino el "estar libre para", "tener libertad para"
Se vincula con la capacidad de participar en el proceso de toma de decisiones colectivas. Hay dos yoes, el Yo inferior, que es irracional e impulsivo, y un Yo superior, que es racional y previsor. Una persona es positivamente libre solo si domina su Yo superior.
La brecha entre la libertad positiva y negativa, y el riesgo de abusos, aumenta si identificábamos el yo superior, o "real", con un grupo social ("una tribu, una raza, una iglesia o un Estado").
"suplantación monstruosa": permite a los que están en el poder "ignorar los deseos reales de los hombres o las sociedades, amenazarlos, oprimirlos, torturarlos en nombre de sus yoes 'reales'".
"El ámbito que tiene mi libertad social o política no sólo consiste en la ausencia de obstáculos que impidan mis decisiones reales, sino también en la ausencia de obstáculos que impidan mis decisiones posibles, para obrar de una manera determinada, si eso es lo que decido"

2 Contemporáneos

Fuente principal: (Lessnoff 2001)

2.1 John Rawls: Justicia Liberal

- 1958: artículo "Justicia como equidad"

  Un razgo del contrato social sobre principios de justicia es que "las partes contratantes sean lo suficientemente iguales en poderes y habilidades para garantizar que nadie es capaz de dominar a los demás" Lo cual haría el contrato un contrato justo.

  La razón de todos los contratantes es disfrutar , en la mayor medida posible , los llamados bienes sociales primarios.

- 1971 publica el libro Una teoría de la justicia.
  - Justicia social se logra si se consigue la distribución adecuada de los beneficios y cargas de la cooperación social.
  - Estado: un contrato social sobre principios de justicia.
  - Las desigualdades son supuéstamente inevitables en la estructura básica de cualquier sociedad [p5].
  - Sociedad: Una empresa cooperativa para la ventaja mutua. Cada persona prefiere una participación mayor a una menor.
  - **Principios**
    1. (**Primer principio**) Toda persona ha de tener igual derecho al sistema más extenso de libertades básicas iguales que sea compatible con un sistema semejante de libertades para todos.
    2. (**Segundo principio**) Las desigualdades sociales y económicas habrán de ser ordenadas tal que:
       * Estén dirigidas hacía el mayor beneficio del menos aventajado
       * Se vinculen a cargos y posiciones abiertos a todos bajo las condiciones de una equitativa igualdad de oportunidades.

Libertades básicas (**negativas**): Libertad política, libertad de discurso, libertad de reunión libertad de conciencia y de pensamiento, libertad personal junto con el derecho a la propiedad personal y libertad respecto a la detención y arresto arbitrario.

Democracia constitucional

- Autorealización: uno de los bienes más importantes que un individuo puede disfrutar. La igualdad de oportunidades significa tener las mismas perspectivas de éxito independientemente de su posición inicial en la clase social. Hayeck mencionaba que esto no se podía lograr porque lo que se premia son los logros no los méritos.
- Prioridad de las necesidades materiales básicas:
  * Deben estar cubiertas para todos
  * Cualquier persona tiene igual derecho a un esquema plenamente similar de libertades para todos.
  * Las oportunidades para lograr las posiciones sociales deseadas deben ser distribuidas por el sistema social de tal modo que logre maximizar las oportunidades de las clases más desfavorecidas.
  * La **desigualdad económica** debe ser acordada de tal modo que logre maximizar la riqueza de la clase mas pobre.
  * **Estado de bienestar**

    Es obligación del gobierno garantizar un mínimo social a cargo de mecanismos como la libre escolarización para todos, o bien a través de la enseñanza pública o subvencionando a las escuelas privadas.
  * Ventajas de nacimiento: naturales (dotados), familia con riqueza, suerte.

- 1973 Libro Liberalismo político
  - Modificación al **Primer principio**:

    Cualquier persona tiene el mismo derecho a un régimen completamente adecuado de libertades básicas, que sea compatible con un mismo esquema de libertades para todos.
  - Sociedad: un sistema justo de cooperación a lo largo de un ciclo temporal completo.
  - **Prioridad del derecho sobre el bien** (el acto correcto, lo bueno). El estado no debe apoyar una única concepción del bien (pluralidad).
  - Ética de los mínimos

2.2 Robert Nozick: El estado mínimo

- De 1938 a 2022. Nació en EUA de una familia descendiente de judíos (Wikipedia).
- Catedrático de Harvard. Coincidió con Rawls en Harvard en 1963,
- Presidente de la Asociación Filosófica Estadounidense
- 1960: Un compañero de la Universidad lo presentó a las ideas de Hayek con el libro "The Consitution of Liberty".

  > I also read some of the essays in "Individualism and Economic Order", especially the essays on rational calculation in a socialist society, and the impossibility of it. I thought, there must be something wrong with this and I'm going to find out what it is. The arguments bothered me. [...] At first, though I had decided libertarianism was intellectually correct, I thought only bad people or mostly bad people would accept it, and that all the good people were on the left. So there was a period of time when I wouldn't tell people really quite what I believed. [Entrevista a Nozick de 1977]

- 1974: "Anarquía, Estado y Utopía"

  Respuesta a "A theory of justice" 1971 de Rawls. Defiende un libertarismo extremo.

  Estado mínimo es aquel que se limita a proteger los derechos individuales y a garantizar la seguridad, sin intervenir en la economía más allá de lo necesario.Inspirado en el imperativo categórico de Kant "Los individuos son fines y no solo medios". El imperativo kantiano crea un caso "prima facie" contra la fuerza coercitiva, sin considerar quién sea el que la ejerce, o el propósito de tal fuerza. Para los anarquistas esto genera un supuesto concluyente contra el estado (intrínsecamente coercitivo).

  En un estado los individuos involucrados acturán de un modo interesado y racional.

  Privación del derecho natural de castigar a los que transgreden las normas (dada la tendencia de favoreserse a sí mismo cuando se es juez y parte).

  Teoría del título justo (Entitlement theory) :

  - *Just acquisition of holdings*

    Cualquiera que hace algo tras haber comprado o contratado los recursos que se necesitan en el proceso (...) esta legitimado a poseerlo (Locke llama a estas transacciones la mezcla del trabajo de uno con los recursos apropiados). La apropiación no debe empeorar la situación de otros. Nozick: Las operaciones libres de un sistema de mercado no llegarían realmente a chocar con la condición de Locke. Incluso si el mercado libre, por ejemplo, no suministra nada a los incapacitados, no puede empeorar su situación. No pueden pretender más de lo que tienen, incluso si no tienen nada.

- *Just transfer of holdings*:

  Una persona se convierte en el (nuevo) legítimo propietario de algo, que ya estaba legítimamente poseído, si y solo si, el propietario anterior se lo aliena libremente a él o ella - ya sea por donación, intercambio en el mercado, legado u otro procedimiento.

  "Los impuestos sobre las ganancias del trabajo son equivalentes a los trabajos forzosos" (transferencia obligada).

- **El derecho a la vida como derecho negativo:** Para Nozick, el derecho a la vida es un derecho negativo. Esto significa que otros tienen la obligación de abstenerse de quitarte la vida, pero no tienen la obligación de proporcionarte los medios para mantenerte con vida.

- Rectification of injustice:

  Una distribución de propiedades es justa sí y solo sí las propiedades fueron adquiridas por adquisición justa y transferencia justa.

  * Nozick (p231): "Uno no puede servirse del análisis y de la teoría presentada [en este libro] para condenar ningún esquema particular de pagos por transferencia, a no ser que quede claro que no se puede aplicar ninguna consideración acerca de la rectificación de la injusticia para justificarlo"

Utopía

El mejor de los mundos posibles es el que permite que la mayor cantidad de gente posible viva lo más cerca posible de como desea vivir.

- Defensa de Nozick al "Estado mínimo":

  La visión libertaria puede crear un espacio para todos los estilos de vida, incluidos los anti-libertarios: las comunidades particulares podrían tener restricciones internas.

  "No veo muy claro mi camino a través de estas cuestiones" Nozick, The Examined Life pp 287-288.

- 1981: Explicaciones filosóficas
- 1989: The Examined Life

En el ensayo *The sigzag of politics* expone:

> "La posición libertaria que una vez propuse me aparece ahora seriamente incorrecta". La teoría de la justicia expuesta, en *Anarquía, Estado y Utopía*, es en su mejor momento una defensa de solo uno de los valores de competencia (alusión a Isaiah Berlin), no un absoluto, pero uno que algunas veces puede ser invalidado o disminuido dentro de los intercambios.

- 2001: Invarianzas
- 1950: Hayek se unió a la universidad de Chicago

2.3 Jürgen Habermas: Ética del discurso y democracia

Nació en 1929 en Düsseldorf, Alemania. En 1933 su padre se volvió miembro del partido Nazi NSDAP [Wikipedia, 2024]. Habermas fue un *Jungvolkführer* de la Juventud de Hitler. Director del Instituo Max Planck en 1971. Elegido como *Foreign Honorary Member* de la *American Academy of Arts and Sciences* en 1984.

> Habermas argues that his speech disability made him think differently about the importance of deep dependence and of communication [(2008). "First". Between Naturalism and Religion: Philosophical Essays, Wikipedia]

- 1968 Habermas publica "Conocimiento e interés"

  Obra escrita contra el "positivismo" y la "ciencia social positivista".

  El *positivismo* presupone:

  - La ciencia no aporta más que conocimiento del mundo tal como actualmente es, así como que el acercamiento científico es el mejor y único modo de acceder al conocimiento y, en esa medida ha de ser aplicado al ámbito social del mismo modo que ya lo ha sido con exito en la naturaleza, con objeto de producir ciencia social.
  - La ciencia incluyendo a la ciencia social es necesariamente una ciencia libre de valores (como Max Weber afirmaba).

- Refutación de Hebermas:

  - La ingenuidad estriba en que niega la relación existente entre conocimiento e interés, es decir, la dependencia del conocimiento humano de intereses y, por tanto, de fines y valores.
  - Si la ciencia natural se estructura de este modo es porque, más bien, esta organización es inherente a nosotros mismos y al carácter técnico de nuestro interés por la naturaleza. "**Las ciencias empíricas contienen información acerca de la realidad desde el punto de vista del posible control técnico**" [Pierce y Dilthey].
  - Es a través del trabajo y de sus exigencias donde el hombre llega a conocer su medio ambiente natural, acercándose a Marx. Pero rechaza la extensión de este ámbito al social, siguiendo la Escuela de Franskfurt.

- Entendimiento mutuo orientado a la acción (Prácticamente efectivo): conocimiento e interés propio del ámbito social en lugar de ciencias sociales
    * Conocimiento constitutivo: Todos los seres humanos lo adquieren a través de los progresos en socialización, los cuales proporcionan una imagen estructurada lingüísticamente de su mundo social y les capacita para participar en él.
    * Conocimiento científico: Esfuerzo por aprender o comprender el mundo mental compartido que estructura las interacciones de los seres humanos sociales. Las ciencias hermenéuticas no están en situación de contestar a un tercero de los intereses humanos:
        · Hermenéuticas
        · Histórico-hermenéuticas y
        · Ciencias culturales
- Tiene dos vertientes, la filosófica y la política:
    * La doctrina positivista de la ciencia libre de valores (que implica que los juicios de valor no son conocimiento, toda vez que estos no son ni siquiera objeto de estudio racional) reduce las elecciones políticas a decisiones arbitrarias en manos de líderes, en lugar de promover una discusión democrática racional y un posible acuerdo (sobre la acción ilustrada), hasta en el marco de sistemas políticos opuestamente democráticos. [Toward a Rational Sociaety, 1971, pp67-68]
    * Implica que la política racional debe adoptar la forma instrumental de aplicación de leyes estructuradas bajo un control técnico, presumíblemente, bajo seres humanos. La ciencia social técnica entendida en términos positivistas se convierte, a ojos de Habermas, en un instrumento para que algunas personas ejerzan un cierto poder sobre otras (casta tecnocrática). *Los tecnócratas usan la ciencia y la tecnología como una ideología.*

      El conocimiento técnico es un conocimiento que permite que el objeto cognoscitivo sea tratado como un medio para los fines de aquel que usa el conocimiento.
- Ciencias naturales nomológicas: ciencias sistemáticas de la acción social (economía, ciencias políticas, sociología entre otras):
    * Identifica a muchas leyes sociales como armas para el ejercicio del poder (de los poderosos sobre los más indefensos) en estructuras sociales dadas; falsa pretensión de leyes universales e inalterables como instrumentos para perpetuar la desigualdad.

      Una ley sociológica del tipo *"si X se realiza, la gente hará Y":* puede ser usada para controlar o manipular a la gente y, en esa medida, expresa relaciones

de dependencia. Si la gente creyera que ninguna estructura social alternativa podría modificar esa situación, o que no existiera una manera de resistir a ese resultado Y - Si se cree en esto, la ley universal podría convertirse en una suerte de profecía *self-fulfilling*, susceptible de hacerse real en virtud de sus propios presupuestos y por tanto, a congelar las relaciones de dependencia que en un principio pueden ser objeto de transformación (Leído en (Lessnoff 2001) página 293, fuente inicial Hebermas (Vallance, Habermas, y Shapiro 1973) p310).

  - Remedio "La conciencia Reflexiva": este tipo de auto-reflexión crítica es emancipadora: sirve al interés cognitivo emancipador porque produce un conocimiento susceptible de liberar a los hombres de la dependencia de los poderes hipostasiados.

- Libro "Crisis de legitimación del capitalismo tardío"
- 1981: The theory of Communicative action.
  - El estado de bienestar es un caso modélico de la colonización del mundo de la vida por parte del sistema. Implica la claudicación de la autonomía en beneficio del bienestar.

Acción teleológica en términos de Max Weber "racionalidad de fines" o "racionalidad instrumental".

  - Acción estratégica
  - Acción comunicativa: Interacción entre, al menos, dos sujetos capaces de discurso [...] que establecen relaciones interpersonales [...] los actores buscan alcanzar un entendimiento acerca de la situación de la acción y de sus planes con objeto de coordinar estas acciones por medio de un acuerdo [pp 10,14]. Según (Lessnoff 2001) se presupone que **la acción comunicativa se corresponda con su apropiada forma de racionalidad: la racionalidad comunicativa**; y que Habermas lo usa para plantear una crítica de la concepción sociohistórica weberiana de la racionalización característica de la civilización occidental.
  - La racionalidad comunicativa, a juicio de Habermas, es más fundamental y amplia que la instrumental analizada por Weber [p.10]. La racionalidad instrumental -adaptación eficiente de medios a un fin no es un logro peculiarmente humano, lo que es peculiar es el lenguaje. La racionalidad instrumental se incrementa naturalmente, gracias a la capacidad humana de hablar, discutir y convencer racionalmente.

    Validez susceptible de crítica de tal suerte que cualquier acción orientada a fines descansa en creencias acerca del mundo que, si son verdaderas, convierten la acción en racional. **La racionalidad esta en este sentido ligada al acuerdo o al consenso**. Habermas con la idea de "corrección" cree que la racionalidad implica una orientación o una intención hacia el consenso discursivo. El uso instrumental o estratégico del lenguaje va más allá de la función original del lenguaje.

- 1962: Libro “The structural transformation of the public sphere”
  - Esfera privada: vida familiar, vecindad y la asociación voluntaria.

    > La esfera pública fue subsumida en el marco del consumo, una empresa conducida por el mercado que en parte consiente y en parte manipula a una masa cultural tan acrítica como apolítica. [p160]

  - La democracia parlamentario moderna consiste en gran medida en la manipulación de los votantes en manos de las élites políticas.
  - En un estado de bienestar social que fundamentalmente administra, distribuye y mantiene. Los intereses “políticos” de los ciudadanos están constantemente subsumidos en actos administrativos [p 211].
- 1992: Libro Factibilidad y validez

3 Concepciones de lo político

La fuente principal, de esta sección, es (Garcia, Kohn, y Astorga 2011).

3.1 Antonio Francesco Gramsci

Born in 1981 – 1937. Gramsci died on 27 April 1937, at the age of 46. Italian marxist philosopher, linguist, journalist. He was part of the italian Communist Party and a vocal critic of Mussolini. He was in prision from 1926 – 1937. The failure of the workers' councils to develop into a national movement convinced Gramsci that a Communist party in the Leninist sense was needed.

> George Orwell's novel "1984" was published in 1949 (Foucault was 23 years old at that time).

3.1.1 Antonio Gramsci en los estudios culturales de Raymond Williams

> Fuente: («Antonio Gramsci en los estudios culturales de Raymond Williams», s. f.)

"**For twenty years we must stop this brain from functioning"** (Gramsci y Gramsci 2012)

Do Critical Theory and Gramsci have anything in common with Foucault? Gramsci and first generation Critical Theorists were both sympathetic to the workers' council movement of the 1920s and also accept that our ability to understand the world is rooted in the fact that we also produce that world. This idea goes back to the tradition of Vico and was elaborated in Marx' and Engels' German Ideology. It emphasizes, in contrast to Habermas's misinterpretation of Marx, that such production goes beyond labour to include speaking, governing, having sex, begetting children, struggling and revolting.

Foucault rejected the idea of critical theory as a theory of a social totality

People could be seen as exploited and subordinated not only by the control of their work but also by and through their cultural practices. In the perspective of Walter Benjamin, Bertolt Brecht or Theodor Adorno, culture was the barbarian triumph of the ruling classes – domination includes also the power and the right to define what culture and legitimized knowledge is.

3.1.1.1 "Ideal Average" on the economic context:

Capitalism: The logic of capital in a capitalist system often prioritizes profit maximization and efficiency. This can lead to inequalities, exploitation, and environmental degradation.

Socialism: In a socialist system, the logic of capital might be modified to prioritize social welfare and equality. However, the concept of capital itself may still exist, albeit in a different form.

Mixed Economy: Many economies combine elements of capitalism and socialism. The "ideal average" would depend on the specific balance between these elements.

3.1.1.2 Similiaritys between Gramsci's theory of hegemony and Orwell's dystopian novel, 1984.

Cultural hegemony: Both Gramsci and Orwell highlight the importance of cultural control in maintaining power.

Manipulation of language: In both cases, language is used to shape perception and control thought.

Propaganda: Both emphasize the role of propaganda in maintaining the dominant ideology.

Surveillance: Orwell's novel demonstrates how surveillance can be used to enforce conformity and prevent dissent.

> "For many he also seems to explain why workers under advanced capitalism have not behaved the way Marx said they would and to offer a more succesful revolutionary strategy" (Lears 1985)

3.1.2 Cultural hegemony today, from cultural studies to critical pedagogy

> Fuente: (Cortés-Ramírez 2015)

Hegemony is not equal to (….) ideology, consciousness formations of the ruling class are not reduced, but include the relations of domination and subordination, according to (…..) practical consciousness configurations, as an effective saturation of the process of life in full (…) hegemony is a body of practices and expectations regarding the whole of life. Our senses and energy (…..) define perceptions we have of ourselves and our world. It is a vivid system of meanings and values. To the extent they are experienced as practices (they) appear to confirm each other. It is a sense of reality for most people in society (…) (Williams 1977: 109).

As Edward Said has argued in his book Orientalism, the suffering of the people is the direct effect of cultural exchange between partners who are aware of the inequality of this exchange (Said, 1978, p. 95).

Said, E (1993). Culture and Imperialism, London: Chatto & Windus.

The term hegemony derives from the Greek verb eghesthai, meaning "to drive", "to be the guide", "to be the boss"; or maybe from the verb eghemoneno, that means "to guide", "to precede", "to drive", and hence "to stay ahead", "to command", "to rule". At the time of the Peloponnesian War, reference was constantly made to the "hegemonic" city, the town that managed the alliance of Greek cities fighting each other.

For Lenin, the bourgeoisie has always attempted to separate Politics from Economics, because this class understands very well that if it manages to keep the working class within the corporate framework, no serious danger may threaten its hegemony (VVAA, 1969: 20).

Tthe basis of the concept of hegemony was established by the principles defined by Lenin during the Third International. Gramsci emphasized the need of concessions and sacrifices of the proletariat to its allies to be able to exert hegemonic direction over them.

Coercion needs to be accompanied by consent.

Commitment offers important concrete possibilities. Force can be used against enemies, but not against those allied groups that need to be quickly assimilated, and whose good faith, trust and enthusiasm are needed (Gramsci, 1975, p. 62).

It may be that war is the continuation of politics by other means. But it may also be that politics is becoming the continuation of war by other means (Foucault, 1997, pp. 16 and 41; Pandolfi, 2002, pp. 391-410).

3.2 Michel Foucault

He was a French historian of ideas and philosofer. Lecturer on Tunis from 1966 to 1968. He died from complications of HIV/AIDS in Paris. First cases of HIV were discovered in France at 1983 by Pasteur institute. He described himself as a "juvenile delinquent".

> I wasn't always smart, I was actually very stupid in school … There was a boy who was very attractive who was even stupider than I was. And to ingratiate myself with this boy who was very beautiful, I began to do his homework for him—and that's how I became smart, I had to do all this work to just keep ahead of him a little bit, to help him. In a sense, all the rest of my life I've been trying to do intellectual things that would attract beautiful boys [Foucault, 1983]

3.2.1 Poder, disciplina e ilegalismos

1. Power is not something you possess, power is something you wield.

   No es una propiedad sino una estrategia; no es el privilegio adquirido o conservado de la clase dominante, sino el efecto de conjunto de sus posiciones estratégicas.

2. El poder no esta localizado en el Estado; por el contrario, el Estado aparece como un efecto de conjunto o una resultante de una multiplicidad de engranajes y de núcleos que se sitúan a un nivel completamente distinto y que constituyen de por sí una microfísica del poder.

3. Es falso que el poder encarnado en el Estado esté subordinado a un Modo de Producción como infraestructura.

4. El poder carece de esencia, es operatorio. No es atributo sino relación.

   El poder enviste a los dominados, pasa por ellos y mediante ellos, se apoya en ellos, del mismo modo que ellos, en su lucha contra él, se apoyan a su vez en las influencias que ejerce sobre ellos.

5. El poder más que reprimir, produce realidad y, más que ideologisar, abstraer u ocultar, produce verdad.

6. El poder de Estado no se expresa en la Ley.

   La ley siempre es una composición de ilegalismos que ella diferencia al formalizarlos.

   El cuerpo como objeto y blanco del poder

"Docilidad, combinación ingeniosa entre el cuerpo analizable y el cuerpo manipulable". Sometimiento, utilidad, transformación y perfeccionamiento se fusionan para producir los cuerpos dóciles.

> "La delincuencia funciona como un observatorio político" Foucault

Teorías de los ilegalismos:

- La democracia del objeto
- La estructura conceptual
- La explicación del cambio social

El poder disciplinario, propio de la sociedad carcelaria y normativa y de las instituciones de encierro en general, representa un nuevo periodo de la historia punitiva donde se han colonizado los ilegalismos populares y **ha surgido un ilegalismo controlado llamado delincuencia**.

La apreciación jurídica de la propiedad originó un desplazamiento de los ilegalismos, del ataque a los cuerpos al ataque a los bienes. La crisis de los ilegalismos populares exigió a los reformadores una nueva estrategia para redistribuir y administrar los ilegalismos.

> Suavizamiento de los crímenes antes del suavizamiento de las leyes.

Cuando los reformadores plantearon la abolición de la pena capital, **lo hacían, no porque querían castigar menos, sino porque querían castigar mejor**.

> *los diferentes estratos sociales tenían cada cual su margen de ilegalismo tolerado. Este estaba tan profundamente anclado que tenías su coherencia y su economía propia.*

Una parte de la burguesía había aceptado sin demasiados problemas el ilegalismo de los derechos, lo soportaba mal cuando se trataba de lo que consideraba sus derechos de propiedad.

Ilegalismos populares:

- Político
- Resistencia al movimiento de industrialización

  Las prácticas ilegalistas se oponen a la ley misma y a la justicia encargada de aplicarla, a los empresarios que multiplican las maquinas y bajan salarios; se oponen al régimen de la propiedad territorial
- Efectos de las crisis económicas

  > **El lumpen** es un término que se originó en el marxismo para referirse a un sector de la sociedad que se encuentra en una posición socialmente marginal y desfavorecida.

Sería ingenuo creer que la ley se ha hecho para todo el mundo en nombre de todo el mundo; es más prudente reconocer que se ha hecho para algunos y que recae sobre otros; que en principio obliga a todos los ciudadanos, pero que se dirige principalmente a las clases más numerosas y menos ilustradas, que a diferencia de lo que ocurre con las leyes políticas o civiles, su aplicación no concierne por igual a todo el mundo.

> Relations of power 'are the immediate effects of the divisions, inequalities, and disequilibriums which occur in the latter [social relations per se], and conversely they are the internal conditions of these differentiations' which may be determined by law, status, economic appropriation, processes of production, language, culture, knowledge or competence (Deacon 1998).

Every human relation is to some degree a power relation, it power is produced … in every relation from one point to another; it is everywhere; not because it embraces everything, but because it comes from everywhere (Foucault 1981a:93).

"When power blends into desire and desire blends into power, let's forget them both" (Baudrillard y Lotringer 2007).

4 Comunitarismo

4.1 Los Verbos de la democracia

> Notas de sobre la ponenecia Michelangelo Bovero, traducidas al español por José Fernández Santillán, (Bovero 1998). Bovero fue alumno de Norberto Bobbio.

- **Gramática**: conjunto de los elementos fundamentales y de las nociones primarias de cualquier materia, o en el sentido más cercano al específico y literal.
- **Torre de Babel**: la humanidad intentó construir una torre que llegara al cielo y fue castigada con la confusión de lenguas, sirve como analogía para describir la situación actual de la política en muchos lugares del mundo.

4.1.1 Juego democrático

Conjunto de las actividades interdependientes en las que se desarrolla la "vida pública" de una colectividad, las reglas democráticas son las reglas del juego.

> La democrática está programada para producir decisiones "con el máximo de consenso y con el mínimo de imposición" Bobbio

Según teoría de juegos *sería un "juego mixto", en el que competencia y cooperación se intersectan.*

El verbo de la democracia es sustancialmente sólo uno, escalar, y su objeto es alcanzar la posición desde la que se "domina" todo.

Hasta abajo de la pirámide están los ciudadanos, *el juego democrático inicia con el acto de* `elegir`. Enseguida el juego pasa a los elegidos, personas seleccionadas por los ciudadanos electores y designadas por esos ciudadanos para formar los órganos institucionales de la colectividad, al parlamento. Al papel de quienes han sido electos, en cuanto tales, es el de `representar` a los ciudadanos, ante todo en el sentido elemental de *"sustituirlos"* en las fases ulteriores del juego democrático. La función específica del parlamento consiste en `deliberar` acerca de las cuestiones públicas. `Decidir`, es la actividad final, no tendría sentido elegir, representar, deliberar, si no se llegase a decidir.

La vida pública de una colectividad puede ser considerada como democracia si, las decisiones políticas *no llueven de arriba sobre los ciudadanos*, sino que brotan de *un "juego" que ellos mismos han iniciado y controlado.*

> La costumbre produce ceguera: la utilización cotidianamente repetida ofusca ante nuestros ojos el sentido de las palabras, disminuye el control sobre la comunicación y favorece la difusión de los equívocos. Hegel

Los cuatro verbos de la democracia:

- **Elegir** *(elegire)*: es el acto de designar y elevar.

  El instituto político electoral era considerado como típico de la aristocracia; aristos en griego significa "el mejor", y aristokratía "el poder de los mejores":

  > ¿Debemos concluir que en las democracias representativas, donde el juego es abierto, en realidad son (cuando todo va bien) aristocracias, o (cuando la selección se hace mal) oligarquías electivas?

  El juego democrático debe ser concebido, según teoría de juegos, como un "juego repetido": la repetición de las elecciones conforme a intervalos regulares –repetición que implica la posibilidad de la reelección o revocación de los elegidos- es lo que hace compatible (en principio) con la democracia el acto de por sí aristocrático, u oligárquico, de elegir.

  El acto de elegir, debe desarrollarse de acuerdo con las reglas de un juego justo, *fair play.* Ningún ciudadano debe ser excluido de él.

- **Representar** (*repraesentare*): hacer sensible o inteligible algo abstracto mediante algo concreto, p.e. un presidente, "representa" un Estado.

  Representativo pero no democrático era el Estado liberal clásico, que tenía un parlamento pero éste no estaba formado con base en el sufragio universal equitativo. En un juego dmocrático, el significado de "actuar a nombre y por cuenta de" se se debe conjugar con uno de los significados originarios: reflectar, reflejar o reproducir fielmente.

  > Los elegidos al parlamento "representan" a los ciudadanos, electores, en la medida en que el parlamento en su conjunto, reproduzca las diversas tendencias y orientaciones políticas presentes en el país.

- **Deliberar** (*deliberare*): ha adquirido el sentido predominante y metafórico de "ponderar".

  La discusión de las diversas tesis o puntos de vista, la ponderación de los argumentos en pro o en contra, y el intento de persuasión recíproca entre los respectivos proponentes.

- **Decidir** (*decidire*): significa literalmente cortar, truncar, concluir abreviando; lo que es "abreviado", que "concluye".

> Cualquier colectividad política debe poder llegar, para todo problema de relevancia pública, a una única voluntad, válida y obligatoria para todos, superando el conflicto.

La decisión es democrática, es fruto de un juego democrático, cuando en el momento de la deliberación, participaron con iguales oportunidades de valoración y persuasión recíproca los representantes de todas las opiniones políticas; y esto presupone, a su vez, que la representatividad de los órganos colegiados deliberantes esté garantizada por mecanismos electorales no distorsionantes y no penalizantes para nadie.

> El principio de mayoría es un buen método para decidir, pero también puede ser un pésimo método para elegir.

4.1.2 Poder ejecutivo

> El lenguaje mismo denuncia que hay una incongruencia: *de ninguna manera gobernar significa ejecutar*. Un poder puramente ejecutivo, por definición, no decide nada políticamente relevante; a lo más toma decisiones técnicas sobre los medios, pero no determinaciones políticas acerca de los fines colectivos.

De acuerdo a Bovero, *"decidir, es una actividad, en la mayoría de los casos compartida –en modos diversos y complicados– por dos sujetos institucionales, el parlamento y el gobierno.*

- **Gobernar** (*Kybernetes*): Calcado por el latín como *gubernator*, kybernetes y gubernator significan literalmente el piloto de la nave; quien ejerce el arte de gobernar es literal y originariamente "quien lleva el timón".

  Quien ejerce la actividad de regir es quien traza la línea. El verbo griego correspondiente, *árcho*, en el sentido originario indicaba "yo soy el primero de la fila y por consiguiente guío, conduzco la marcha, dirijo". Es quién establece los fines y los objetivos colectivos, y en este sentido "manda", "detenta la decisión última".

Las tres metáforas canónicas de la acción de los gobernantes:

- Timonel (el jefe): quien traza la ruta, o sea, establece los fines colectivos.
- Pastor: quien guía la marcha, quien formula la orientación común.
- Tejedor: quien entrelaza los hilos de la convivencia, o sea, produce cooperación social.

  Un problema político de los "gobernantes" en sentido amplio es producir decisiones colectivas coherentes.

Actualmente, se tiene un dilema, entre aceptar un gobierno más democrático, pero equívoco, con consecuentes daños sociales, o bien se busca un gobierno unívoco, pero menos democrático, con consecuentes peligros de autoritarismo en las decisiones.

Frente a los partidarios de los gobiernos fuertes, la democracia del año 2000 consiste en el hecho de que el presidente o el jefe del gobierno es elegido directamente por los ciudadanos bajo la regla de la mayoría, aquí Bovero concluyé que, esa ya no es una democracia, porque allí se trastoca el sentido correcto de los verbos de la democracia, los regímenes con gobierno fuerte corren el riesgo de ser autocracias electivas, donde el parlamento ya no delibera, sino que se convierte simplemente en un contrapoder que controla la actuación del gobierno.

4.1.3 Teoría de juegos

> **Theory of rational choice**: the action chosen by a decision-maker is at least as good, according to her preferences, as every other available action (Osborne 2004).
>
> **Definition.** Game theory is a study of mathematical models of conflict and cooperation between rational decision makers. Rationality means that each individual's decision-making behavior would be consistent with the maximization of subjective expected utility, if the other individuals' decisions were specified. (Myerson 1984)

Rationality implies that individuals know the strategies available to each individual, have complete and consistent preferences over possible outcomes, and they are aware of those preferences, *we refer to the decision-makers as players.*

- Juegos cooperativos: Los jugadores actúan como grupo y coordinan sus acciones para su beneficio mutuo.
- Juegos no cooperativos: Los jugadores son rivales y cada uno actúa en su propio interés, sin pensar en la suerte de los otros jugadores.

En los ***juegos mixtos*** sólo la cooperación permite asegurar la obtención de beneficios, pero el conflicto de intereses determinado por la estructura de recompensas introduce un factor de competitividad que interfiere en el proceso de coordinación, hasta el punto de que si tal conflicto no se dirime de alguna forma mediante algún procedimiento de ajuste, la cooperación y, en definitiva, el resultado positivo, pueden verse claramente en peligro.

4.2 Republicanismo, liberalismo y comunitarismo

Fuente: (Uscanga Barradas 2016)

El comunitarismo tuvo su auge en la decada de 1980 y se inspiró en gran medida en Aristóteles y Hegel, nació, al igual que el neorepublicanismo, como alternativa al modelo político liberal. El comunitarismo tiene como una de sus características el holismo ontológico, la realidad debe ser entendida como un todo interconectado, y la afirmación de una naturaleza humana social.

Los comunitaristas apoyan políticas del bien común, conciben al individuo como un ser incompleto perfectible solo en la sociedad a partir de la participación que funciona como puente que le permite a la parte integrarse al todo.

- Individuo
  - (liberalismo) Rawls indica que *el yo antecede a sus fines*, los individuos tienen la capacidad de cuestionar su pertenencia en cualquier grupo, entidad o comunidad, hasta el punto de separarse de ella, si así lo prefieren.
  - (comunitarismo) Charles Taylor: nuestra entidad se encuentra profundamente marcada por nuestra pertenencia a ciertos grupos. El hombre es un animal social, un *zoon politikon* que requiere para su existencia de la *polis,* para afirmar su autonomía moral.

  No hay un solo sujeto que pueda ser totalmente libre, sino solamente libre de elegir un entorno diferente: *"¿Podríamos imaginarnos individuos que no tuvieran vinculaciones de ningún tipo? ¿Individuos que no estuvieran determinados por la clase, la religión o el género, sino que carecieran de identidad y fueran completamente libres?"*. (Walzer, 2004, p. 35).

- Libertad
  - (republicanismo) Libertad como no dominación, ausencia de dominación.
  - (liberalismo) Libertad como no interferencia: ausencia de interferencia.
  - (comunitarismo) libertad basada en la pluralidad, es decir, la alteridad y colectividad.

- Sociedad multicultural

  (comunitarismo) La sociedad multicultural ha dividido nuevamente a las sociedades, tal y como sucede con el individualismo, en cada uno con una identidad personal separada del resto: indígenas con indígenas, feministas con feministas, etc; es contraproducente que estas sociedades divididas en diversas identidades trabajen de forma aislada al resto de una comunidad en lugar de trabajar todos ellos en común, sin necesidad de perder esa identidad (García Solano 2021).

  > "[...] el que yo descubra mi propia identidad no significa que la haya elaborado en el aislamiento, sino que la he negociado por medio del diálogo [...], con los demás". (Taylor, 2009, p. 65).

5 Pragmatismo

> "Lo que distingue al hombre civilizado del bárbaro es advertir la validez relativa de las propias convicciones y defenderlas, sin embargo, resueltamente. Pedir más que eso es, quizás, una necesidad metafísica profunda e incurable; pero permitir que ello determine nuestra práctica es síntoma de una inmadurez moral y política igualmente profunda, y más peligrosa" (Rorty 2020)

5.0.0.1 Contexto histórico

5.0.0.2 Mapa Conceptual (Stritzky 2008) - (Bello Reguera 2018)

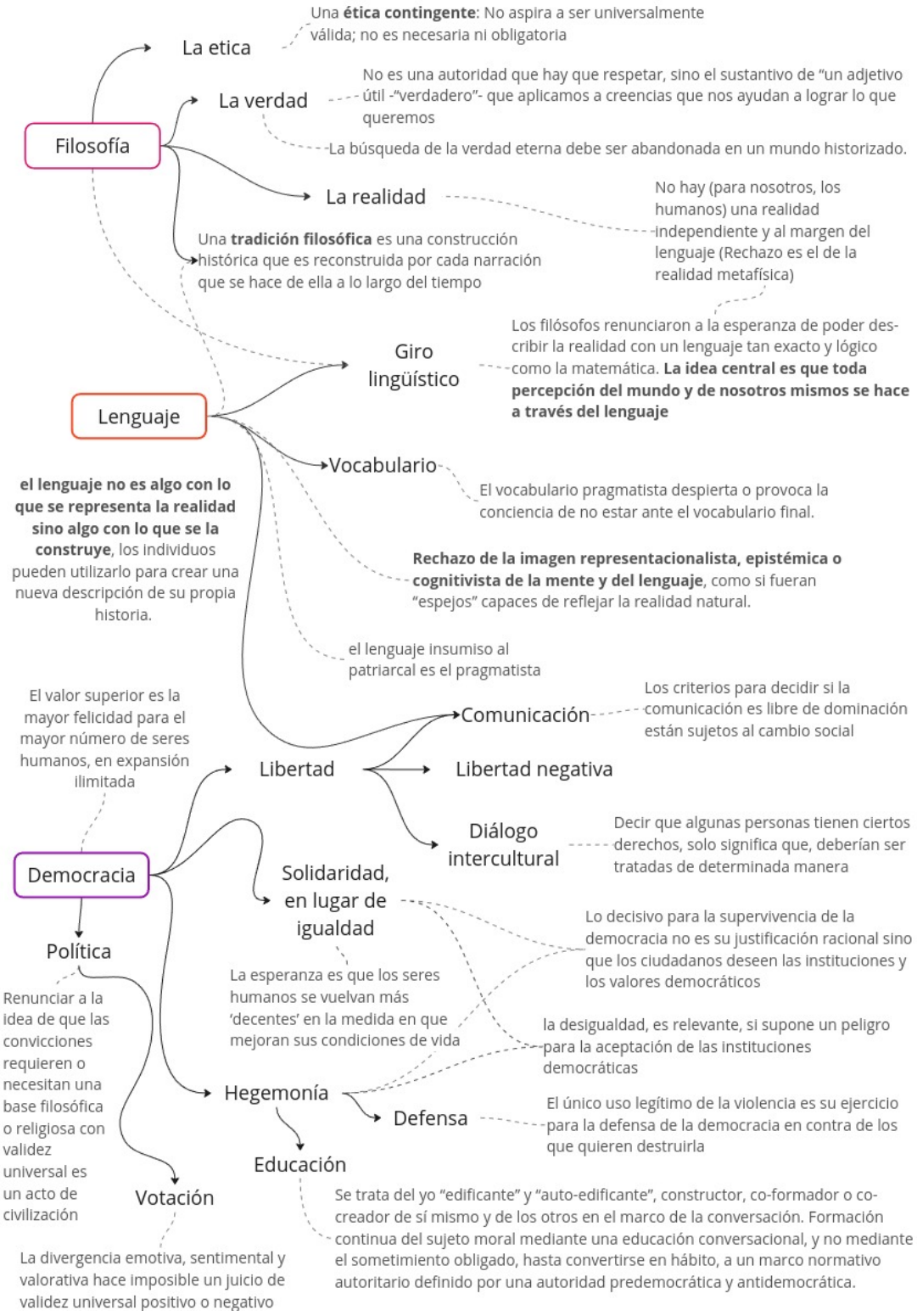

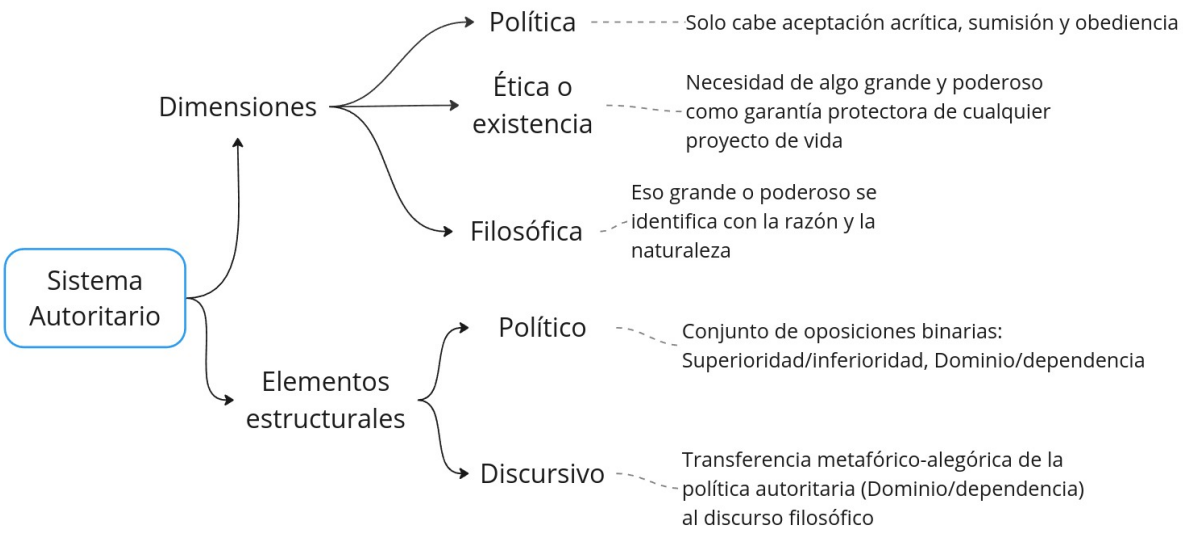
Sistema Autoritario
Dimensiones
Política
Solo cabe aceptación acrítica, sumisión y obediencia
Ética o existencia
Necesidad de algo grande y poderoso como garantía protectora de cualquier proyecto de vida
Filosófica
Eso grande o poderoso se identifica con la razón y la naturaleza
Elementos estructurales
Político
Conjunto de oposiciones binarias: Superioridad/inferioridad, Dominio/dependencia
Discursivo
Transferencia metafórico-alegórica de la política autoritaria (Dominio/dependencia) al discurso filosófico

6 Paradojas de la libertad

Las paradojas de la Libertad. Quentin Skinner p 93-114 Liberalismo y Republicanismo Phillip Pettit p.115-135	Ovejero Féix, Martí, José Luis, y Gargarella, Roberto (Compiladores) **Nuevas Ideas republicanas. Autogobierno y Libertad**.

7 Nuevas Ideas republicanas

Más allá del resurgimiento republicano Cass R. Sunstein p.137-190
La crítica republicana al liberalismo Alan Patten p.235-262 Ovejero Félix, Martí, José Luis, y Gargarella, Roberto (Compiladores) Nuevas Ideas republicanas. Autogobierno y Libertad

8 Idea de la Justicia

La razón pública y democracia pp. 351-448 Debate sobre la igualdad de las libertades efectivas entre Sen y Rawls De Fabiola Vethencourt Pp 171-196 Pensamiento Político contemporáneo. Corrientes fundamentales.
García, D. Kohn, C. y Astorga, O. Editorial Porrúa

La idea de la Justicia Amartya Sen. Taurus

9 Populismo

El populismo como espejo de la democracia
Panizza, Francisco.
Pp. 09- 70 Panizza, F, (Compilador), (2009). El populismo como espejo de la democracia. FCE

10 Línea de tiempo

Evento[1]
Heródoto: Monarquía: gobierno de uno solo. Aristocracia: gobierno de algunos. Democracia: gobiern
Thomas Hobbes: El monopolio del poder político garantiza la supervivencia de la comunidad, ya qu
De Corpore (Thomas Hobbes): Describes reasoning as computation. To compute is to collect the sum
John Locke pública los tratados sobre : Refutación del gobierno por derecho divino Oposición al Levi
El espíritu de las leyes (Montesquieu): ”Dividir el poder para preservar la libertad”. ”la libertad políti
John Adams: Presidente de EUA que usó la frase ”Tiranía de las mayorías” en la democracia aludie
Declaración de los derechos del hombre y del ciudadano (Francia)
Hegel (Elements of the Philosophy of Right):
Tocqueville (Francés) no vio a la democracia como un sistema de libertad, sino de poder. ”Resulta
Marx: 1. Expropiación de la propiedad inmueble y aplicación de la renta del suelo a los gastos público
John Stuart Mill: Pública ”Utilitarismo”: las acciones son buenas (socialmente útiles o valiosas) si co
1889: Nace Hayek en Vienna 1898 Nace Herbert Marcus (judíoalemán)
John Dewey: Una de las primeras figuras del pragmatismo, junto con William James (1842-1910) y Cl
1901: Nace Oakeshott (inglés) 1902: Nace Karl Popper (judío - Vienna) 1906: Nace Hanna Arendt (
Nace Jürgen Habermas en 1929 en Düsseldorf, Alemania 1930: Sigmund Freud publica “Civilization a
Gödel Demuestra dos teoremas de incompletitud
John Dewey (de 1859 a 1952): Lead the Dewey Commission (officially the ”Commission of Inquiry int
1938: Hayek huye del nazismo a Inglaterra 1938: Nace Robert Nozick en el seno de una familia con c
Friedrich Hayek: Ser humano: Es un propietario, un agente de intercambio. Libertad: La libertad ne
Karl Popper Es miembro de la Sociedad Mont Pelerin (fundada por Hayek en 1947).
NA
Isaiah Berlín «El ámbito que tiene mi libertad social o política no solo consiste en la ausencia de obs
Hannah Arendt:
Michael Oakeshott: La teoría nace de la práctica: No hay derecho ni norma moral que sea ”inmune
Herbert Marcuse:
Michael Foucault: Publica las palabras y las cosas.

Pablo IV: “[…] en los designios de Dios, cada hombre está llamado a promover su propio progreso, p
Habermas pública: “Conocimiento e interés”. Obre escrita contra el positivismo y la ciencia positivista
Michael Foucault: Publica ”El orden y el discurso”
1971: John Rawls publica el libro “Una teoría de la justicia”. (Primer principio) Toda persona ha de te
Robert Nozick: Publica ”Anarquía, Estado y Utopía” en respuesta al libro de Rawls ”A theroy of justi
Año Internacional de la Mujer: La Organización de las Naciones Unidas (ONU) declaró 1975 como el
1981: Jürgen Habermas publica “La Teoría de la Acción Comunicativa” en dos volúmenes en 1981
NA
Robert Nozick: Publica ”The examined life” y dentro de este libro el ensayo ”The sigzag of politics” d
El pakistaní Mahbub ul-Haq, junto con Amartya Sen, escriben para la PNUD el primer Informe de De
NA
NA
1999: Amartya Sen con respecto a la hambruna de 1943 en la India «Ninguna hambruna ha tenido nu
2006: El Consejo europeo publica el Marco de Referencia Europeo de las Competencias Clave para el
La educación en la NEM está orientada a formar ciudadanos capaces de ejercitar valores éticos y dem

[1]La columna de -Evento- señala lo principal a resaltar en esa fecha. -Observación- pretende ser la descripción, -contexto- son los eventos que sucedían en paralelo.

Referencias

«Antonio Gramsci en los estudios culturales de Raymond Williams». s. f. *methaodos revista de ciencias sociales* 2 (1).

Baudrillard, Jean, y Sylvère Lotringer. 2007. *Forget Foucault*. Semiotext(e) foreign agents series. Los Angeles, CA : Cambridge, Mass: Semiotext(e) ; Distributed by MIT Press.

Bello Reguera, Gabriel. 2018. «Richard Rorty: la filosofía como política cultural, deconstrucción del autoritarismo y ética contingente». *Astrolabio: revista internacional de filosofía*, n.º 21: 10-34. https://dialnet.unirioja.es/servlet/articulo?codigo=6684294.

Bovero, Michelangelo. 1998. «Los verbos de la democracia». En, 85:3-10. Estado de México, México: Este País. https://biblat.unam.mx/fr/revista/este-pais-mexico-d-f/articulo/los-verbos-de-la-democracia.

Cortés-Ramírez, E. 2015. «Cultural hegemony today. From cultural studies to critical pedagogy». En. https://www.semanticscholar.org/paper/Cultural-hegemony-today.-From-cultural-studies-to-Cort%C3%A9s-Ram%C3%ADrez/ac0ae646568e545ffc79d5220ed1382f92b1e283.

Deacon, Roger. 1998. «Strategies of Governance: Michel Foucault on Power». *Theoria* 45 (92): 113-49. https://doi.org/10.3167/004058198782485966.

Garcia, Dora Elvira, Carlos Kohn, y O. Astorga. 2011. *Pensamiento politico contemporaneo corrientes fundamentales*. Mexico: Porrua.

García Solano, Ignacio. 2021. «¿Qué es la libertad?: un análisis de la modernidad al comunitarismo.» *Sincronía* XXV (79): 150-75. https://doi.org/10.32870/sincronia.axxv.n79.8a21.

Gramsci, Antonio, y Antonio Gramsci. 2012. *Selections from the prison notebooks of Antonio Gramsci*. Repr. London: Lawrence & Wishart.

Lears, T. J. Jackson. 1985. «The Concept of Cultural Hegemony: Problems and Possibilities». *The American Historical Review* 90 (3): 567. https://doi.org/10.2307/1860957.

Lessnoff, Michael H. 2001. *La filosofía política del siglo XX*. Akal. https://dialnet.unirioja.es/servlet/libro?codigo=165700.

Myerson, Roger B. 1984. «An Introduction to Game Theory». https://www.econstor.eu/handle/10419/220982.

Osborne, Martin J. 2004. *An introduction to game theory*. New York: Oxford University Press.

Rorty, R. 2020. «Contingency, Irony, and Solidarity». En. Routledge.

Stritzky, J. Von. 2008. «El pensamiento político de Richard Rorty y sus consecuencias prácticas para la democracia». *Revista Jurídica Universidad Autónoma de Madrid*, n.º 18. https://revistas.uam.es/revistajuridica/article/view/6069.

Uscanga Barradas, Abril. 2016. «Nuevas teorías en la Filosofía Política: Republicanismo, liberalismo y comunitarismo». Editorial Tirant Lo Blanch México. https:

//editorial.tirant.com/mex/libro/nuevas-teorias-en-la-filosofia-politica-republicanismo-liberalismo-y-comunitarismo-abril-uscanga-barradas-9788491198680.

Vallance, Elizabeth, Jurgen Habermas, y J. J. Shapiro. 1973. «Knowledge and Human Interests.» *The Philosophical Quarterly* 23 (91): 170. https://doi.org/10.2307/2217493.