工作岗位规范

遵义市水务局

2016 年 3 月

目　录

权限内防洪影响评价报告审查批复流程图.....1
农村饮水安全巩固提升工程项目实施方案审查批复流程图.....2
农村饮水安全巩固提升工程 0.5—5 万人规模项目实施方案审查批复流程图.....3
水土保持方案报告书审批办理流程图.....4
水工程建设规划同意书办理流程图.....5
遵义市水政监察支队土保持补偿费征收办理流程.....6
取水许可—颁发、延续或换发取水许可证审批办理流程.....7
水资源论证报告书审批办理流程图.....8
在江河、湖泊新建、改建或者扩大排污口审批办理流程图.....9
遵义市水政监察支队水资源费征收流程.....10
遵义市水利工程建设质量与安全监督站工作岗位规范.....12
遵义市水政监察支队行政处罚办理流程.....14
大坝兼公路审批办理流程.....15
权限内水能资源使用权有偿出让（转让、延续）审批办理流程.....15
权限内水能资源使用权有偿出让（转让、延续）审批办理流程.....16
水利建设安全施工措施备案办理流程.....16
水利建设安全施工措施备案办理流程.....17
城镇污水排入排水管网许可证.....18
遵义市水务局党组干部选拔任用工作流程图 1.....19
遵义市水务局党组干部选拔任用工作流程图 2.....20
局办公室.....21

权限内防洪影响评价报告审查批复流程图

根据《中华人民共和国防洪法》、《贵州省防洪条例》等防洪法律法规要求，制定如下工作流程图：

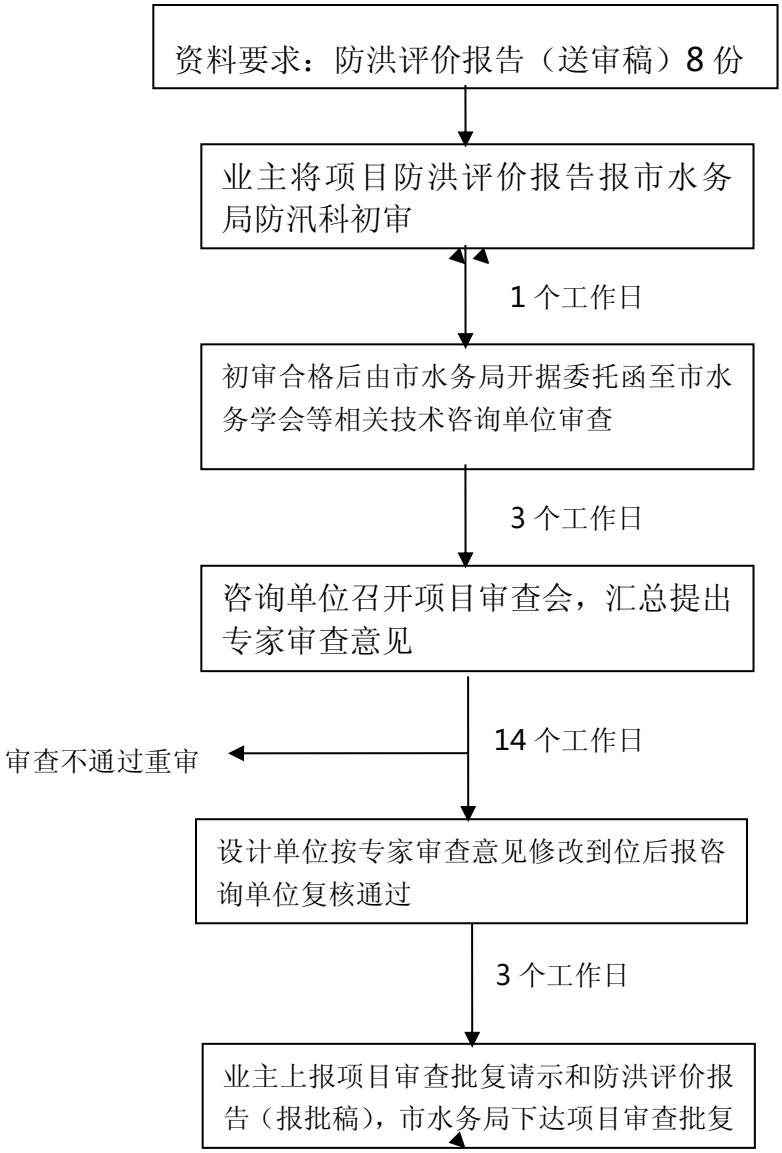

办理科室： 市水务局防汛科
地　　址： 人民路泉源小区 2 楼
投诉电话： 0851—28932628

农村饮水安全巩固提升工程项目实施方案审查批复流程图

根据《省水利厅关于做好2016年农村饮水安全巩固提升工程前期工作的通知》（黔水饮〔2015〕27号），遵义市水务局负责对供水人数5千人以上（含）、5万人以下的单项工程实施方案审查批复，制定如下工作流程图：

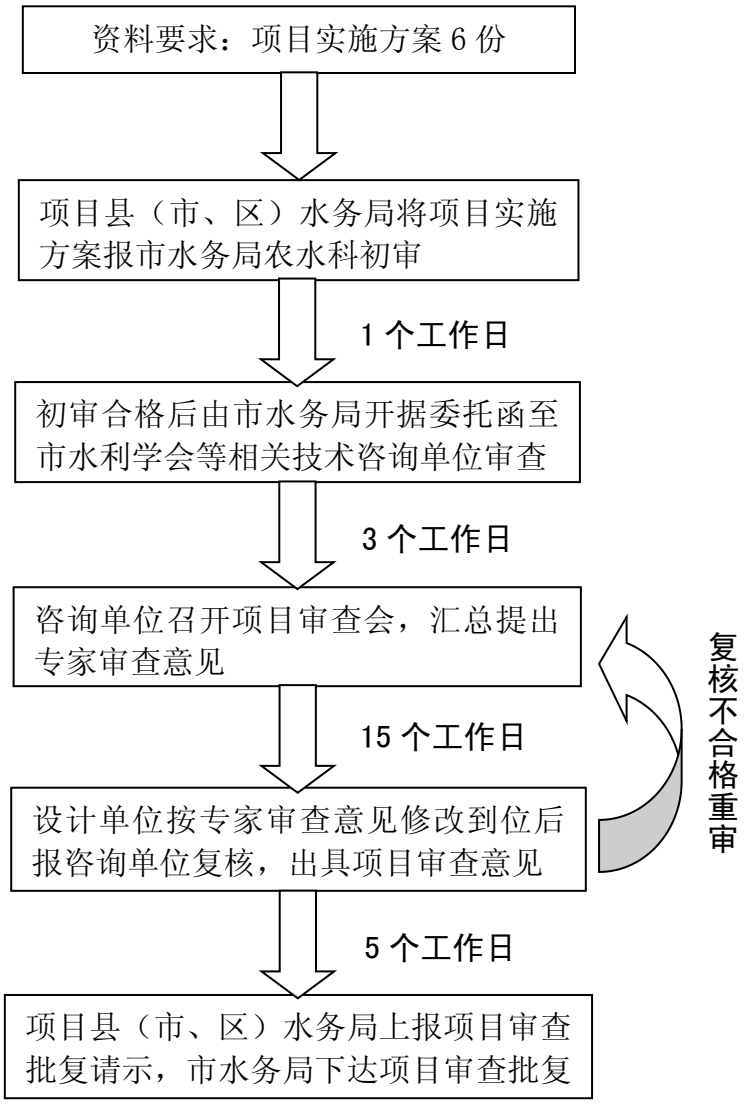

办理科室：农村水务科　　电话：0851-28922160

农村饮水安全巩固提升工程0.5—5万人规模项目实施方案审查批复流程图

根据《省水利厅关于做好2016年农村饮水安全巩固提升工程前期工作的通知》（黔水饮[2015]27号文件要求，制定如下工作流程图:

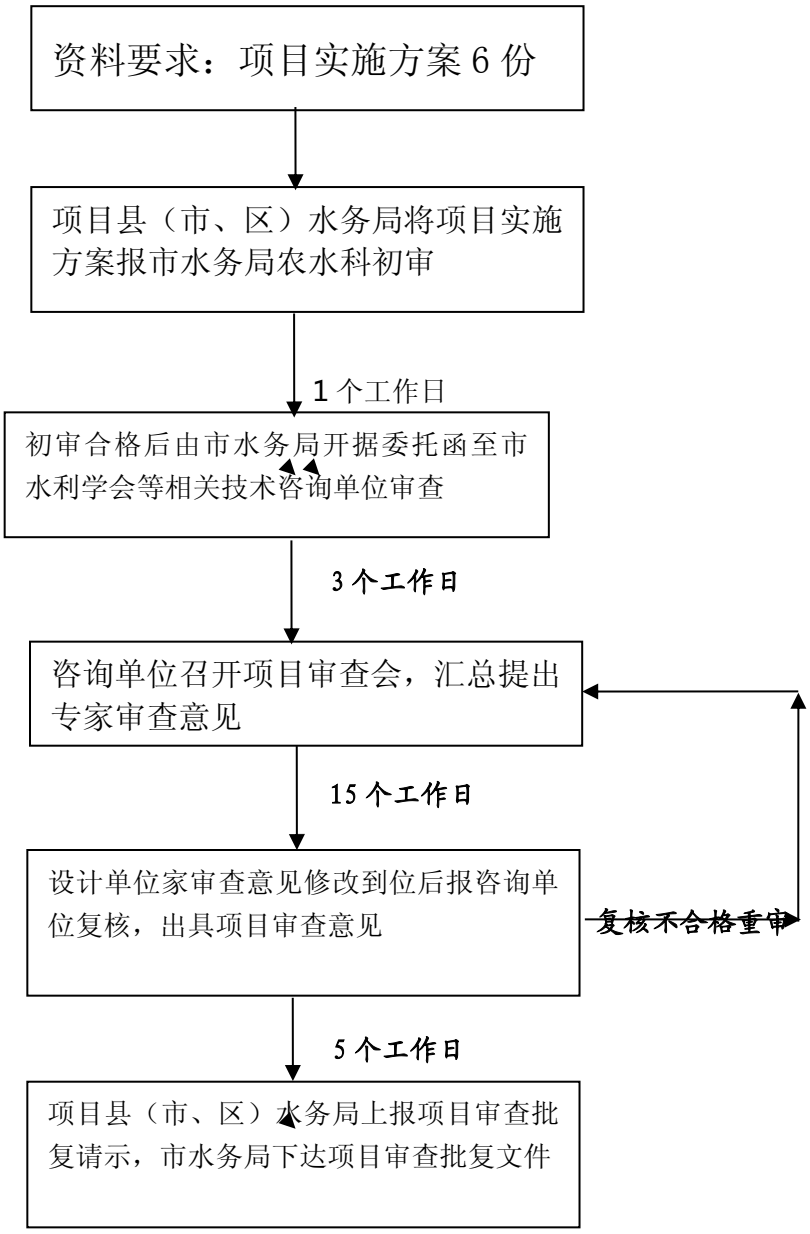

办理科室：农村水务科
地　　址：人民路泉源小区2楼
投诉电话：0851—28922160

水土保持方案报告书审批办理流程图

工作依据:《中华人民共和国水土保持法》、《贵州省水土保持条例》（贵州省第十一届人民代表大会常务委员会公告第（19）号）

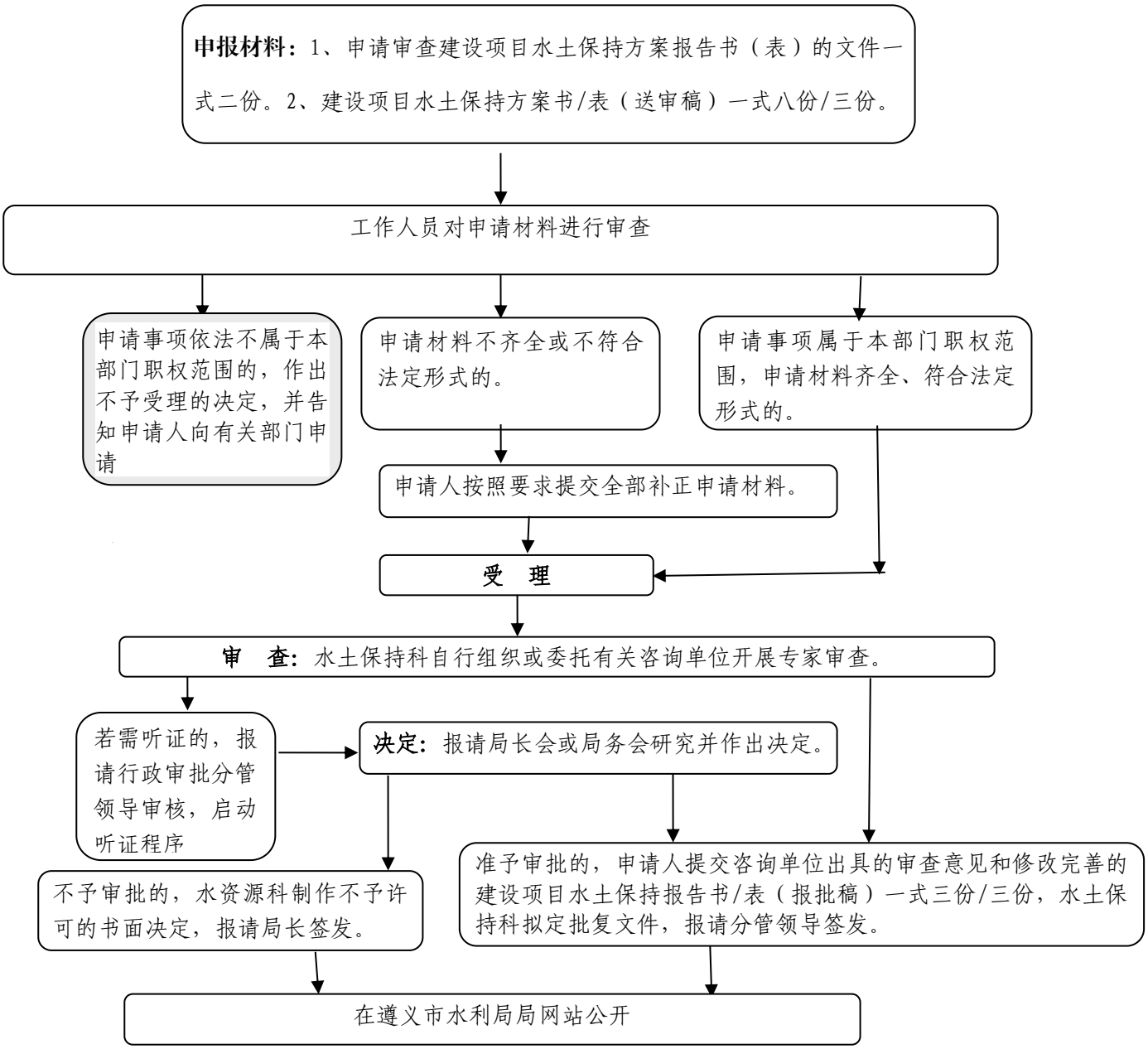

办理科室：水土保持科
地　　址：人民路泉源小区 2 楼
投诉电话：0851—28932009

水工程建设规划同意书办理流程图

工作依据:《中华人民共和国水法》、《中华人民共和国防洪法》和《中华人民共和国行政许可法》,《水工程建设规划同意书制度管理办法（试行）》（水利部第 31 号令）。

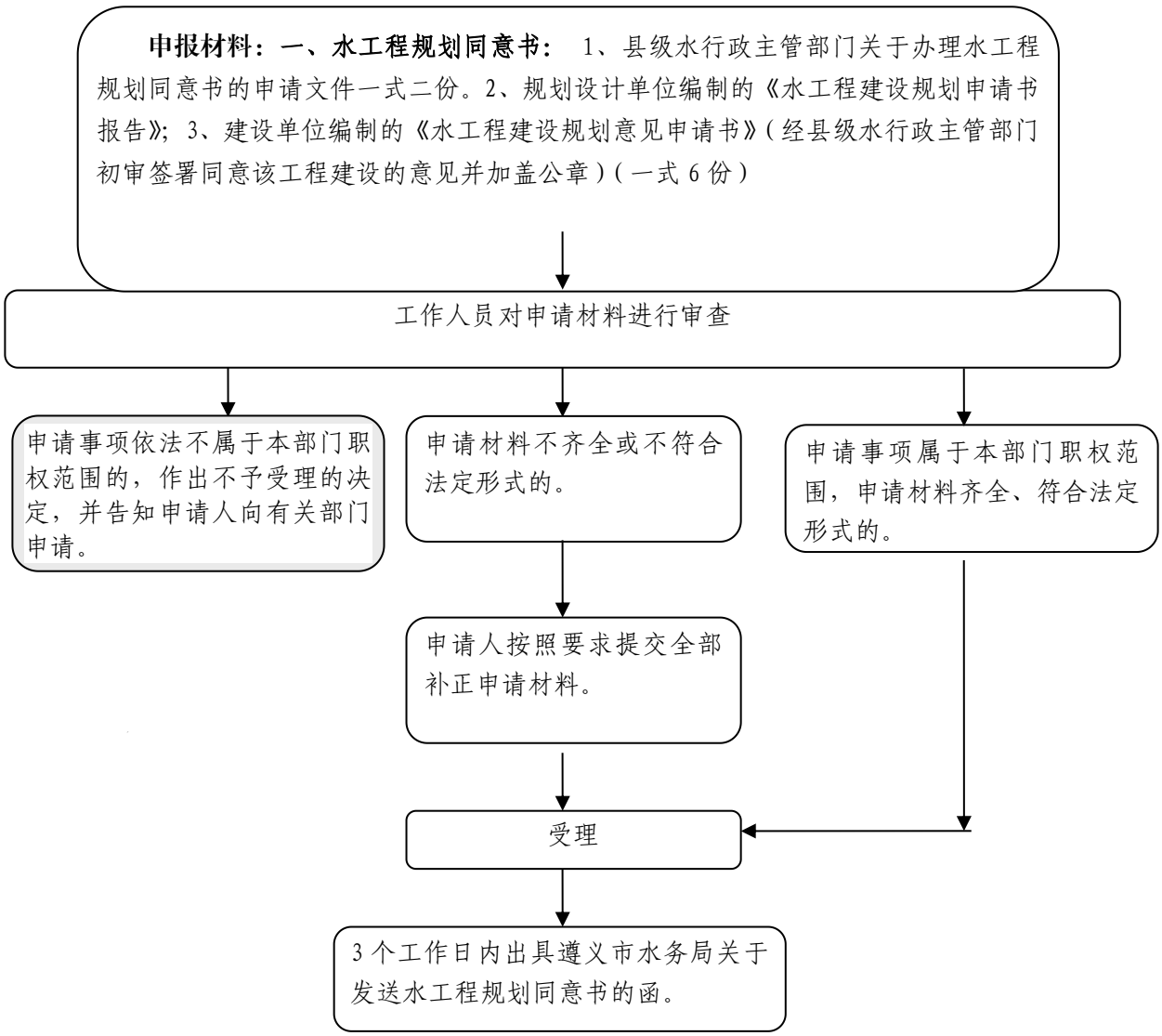

办理科室： 遵义市水务局计财科
地　　址： **汇川区人民路遵义市水务局**
投诉电话： 0851—28931970

遵义市水政监察支队土保持补偿费征收办理流程

1．依据：《中华人民共和国水土保持法》、《贵州省水土保持补偿费征收管理办法》。

2．科室：遵义市水政监察支队征收科；3．责任人：陈书明，电话：28925950；

4．遵义市水务局水政监察支队办公室

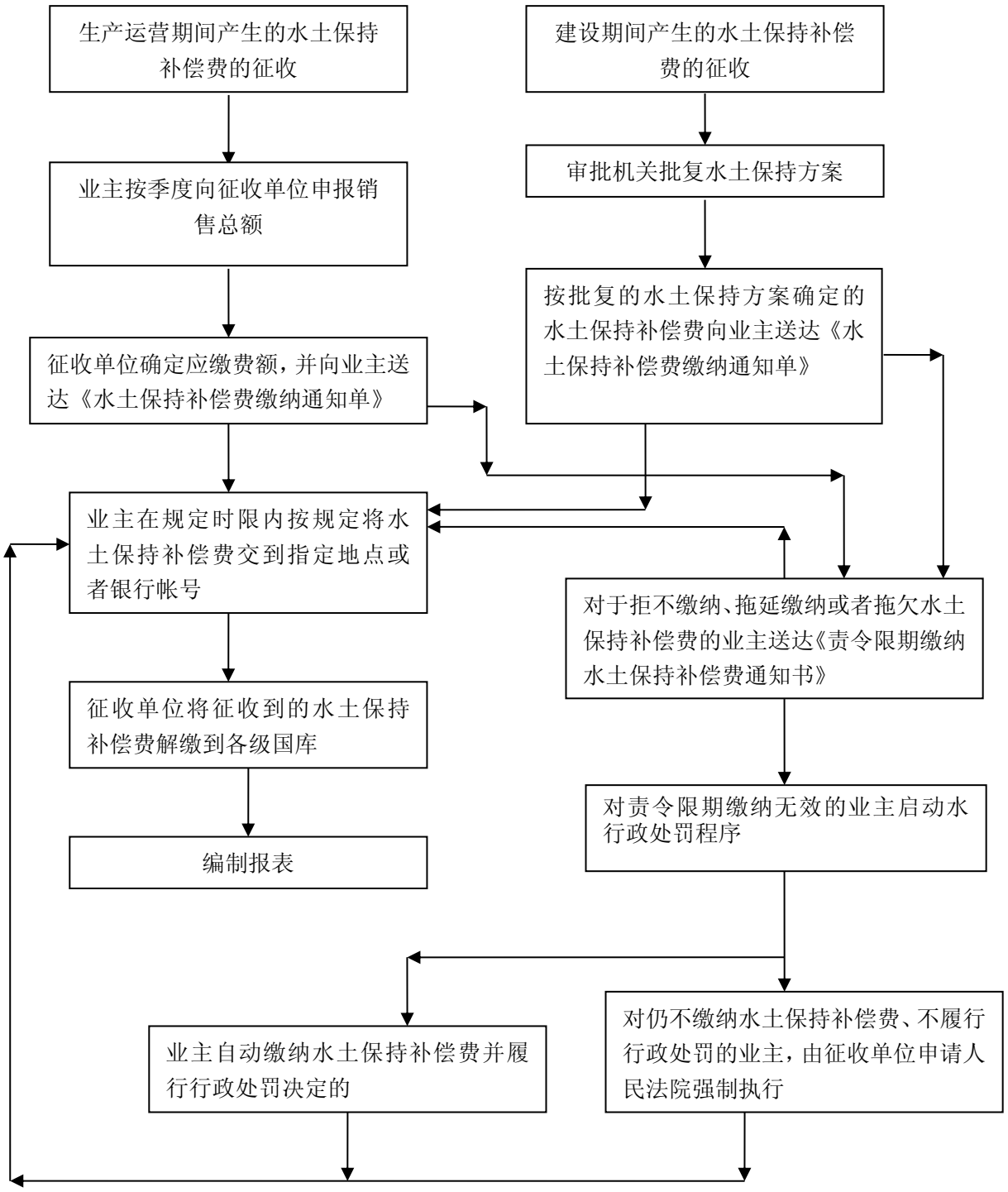

取水许可—颁发、延续或换发取水许可证审批办理流程

工作依据:《中华人民共和国水法》、《贵州省许可和水资源费征收管理办法》(省人民政府第99号令)和《取水许可管理办法》(水利部第34号令)

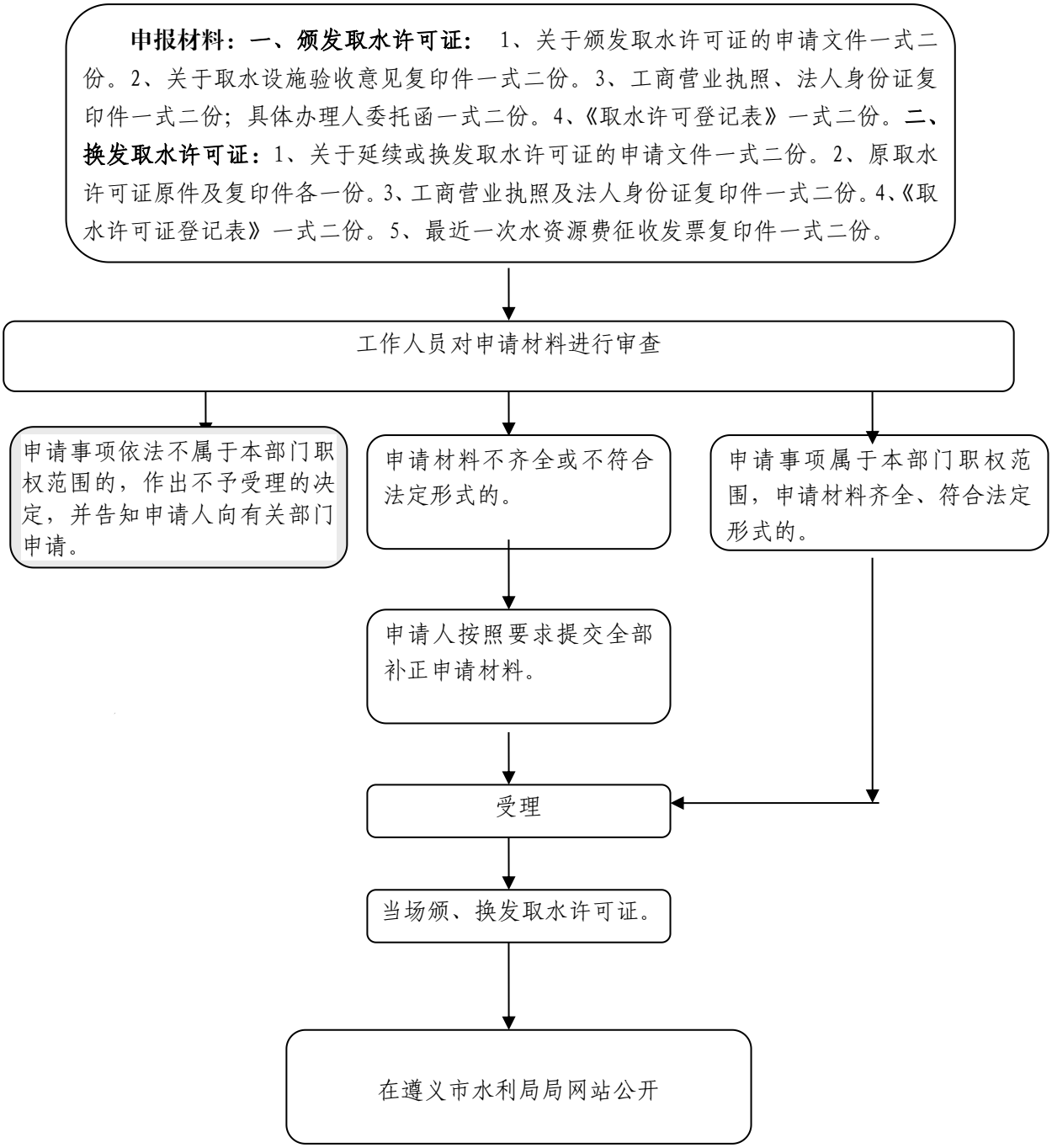

办理科室：市政务服务中心市水务局窗口
地　　址：遵义市市凤凰山政务服务中心
投诉电话：0851—28228225

水资源论证报告书审批办理流程图

工作依据:《取水许可及水资源费征收管理条例》(国务院第 460 号令)、《贵州省许可和水资源费征收管理办法》(省人民政府第 99 号令)和《取水许可管理办法》(水利部第 34 号令)

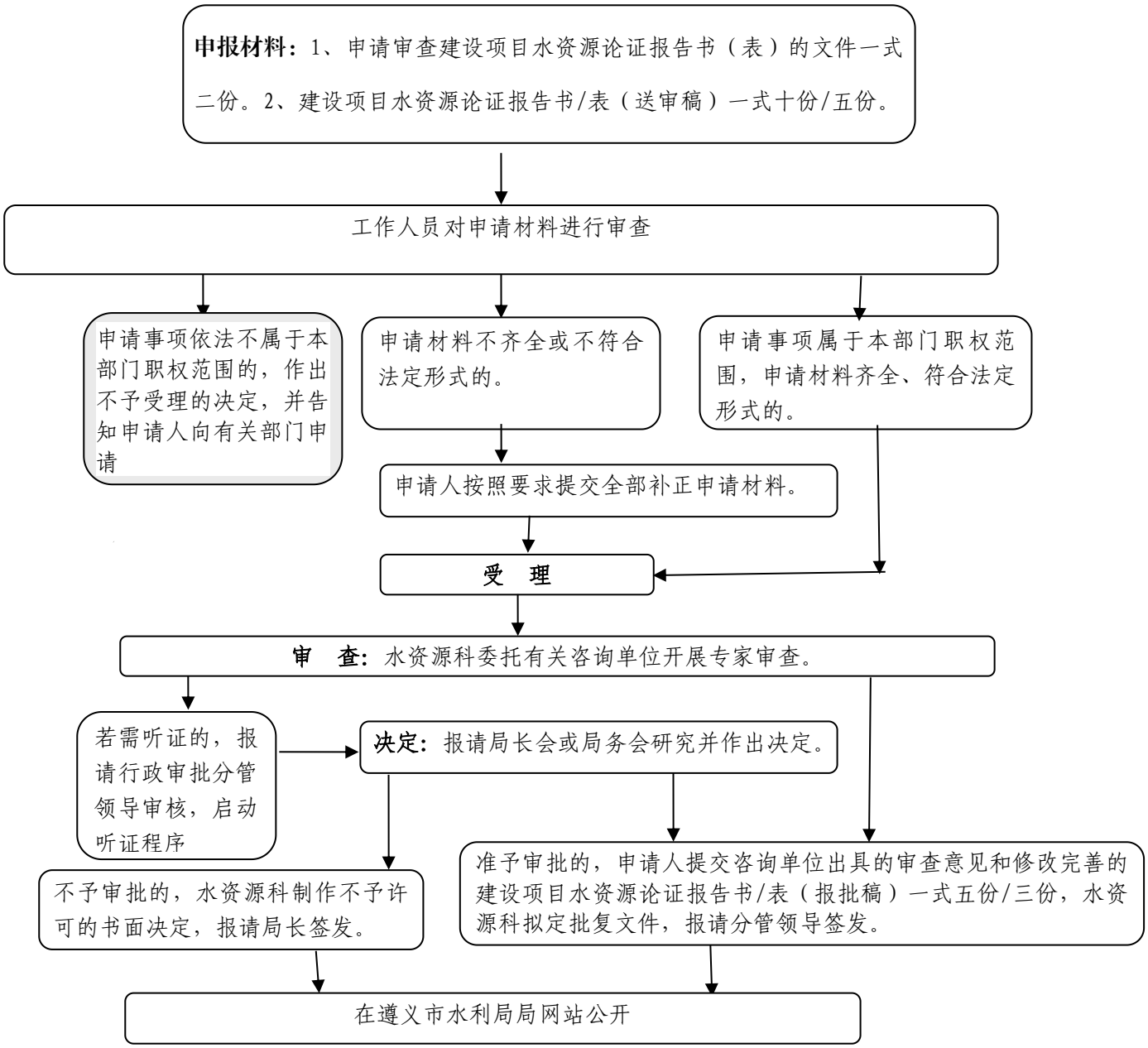

办理科室： 水资源科
地　　址： 人民路泉源小区 2 楼
投诉电话： 0851—28922160

在江河、湖泊新建、改建或者扩大排污口审批办理流程图

工作依据:《中华人民共和国水法》、《入河排污口监督管理办法》(水利部令第 22 号)

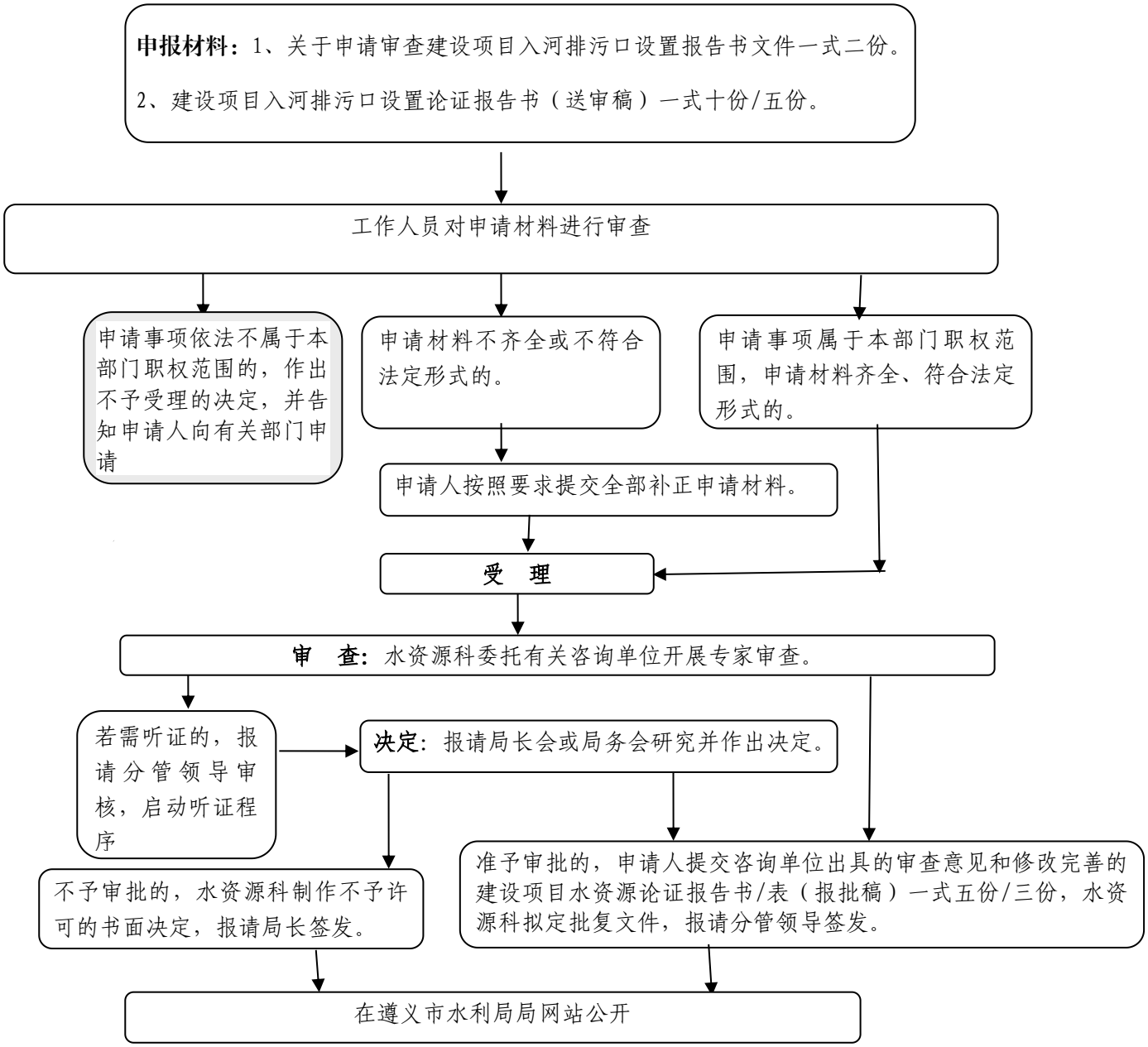

办理科室： 水资源科
地　　址： 人民路泉源小区 2 楼
投诉电话： 0851—28922160

遵义市水政监察支队水资源费征收流程

1．依据：《中华人民共和国水法》《取水许可和水资源费征收管理条例》。

2．科室：遵义市水政监察支队征收科；3．责任人：陈书明，电话：28925950；

用水户安装取水计量设施。无标准计量设施的责令其限期安装，逾期不安装的，按该工程设计取水量或设备铭牌额定取水量计征水资源费。

征收标准：《省发改委、省财政厅、省水利厅关于调整水资源费征收标准有关事项的通知》(黔发改收费〔2015〕50 号)规定标准执行

根据计量实际水量下达《水资源费缴费通知书》。

用水户因特殊困难不能按期缴纳水资源费的，可以自收到缴费通知书之日起 7 日内申请缓缴；水行政主管部门应当在收到缓缴申请之日起 5 个工作日内作出书面决定并通知申请人；期满未作出决定的，视为同意。水资源费的缓缴期限最长不得超过 90 日。

取水单位或个人应当自收到缴费通知书之日起 7 日内缴费。

对于拒不缴纳和拖欠水资源费的用水户下达《责令限期缴纳水资源费通知书》。

对在规定时限内拒不履行缴费通知的，下达《行政处罚决定书》。用户可在 60 日内向市政府或者省水利厅申请行政复议，也可在三个月内直接向人民法院提起诉讼。

对不履行行政处罚决定的单位或个人，由水行政主管部门申请人民法院强制执行。

用水户将水资源费缴纳至遵义市财政局政府非税收入财政专户，开户行：交通银行遵义分行人民路支行，帐号 523061000018170133065。

遵义市水利工程建设质量与安全监督站工作岗位规范

（一）行使职能职责及责任体系

1．贯彻执行国家、水利部、省水利厅有关工程质量管理的方针、政策；接受省水利厅质量监督中心站的业务领导。

2．负责市级质量监督的水利工程的质量监督工作，对受监工程开展质量巡查和抽查，发现质量问题及时督促整改。

3．按规定参加水利工程的重要隐蔽工程验收、阶段验收和竣工验收。

4．仲裁受监工程的有关质量争端，参与受监水利工程质量事故的处理。

5．掌握全市水利工程质量动态和质量监督工作情况，配合上级组织培训质量监督人员。

6．受市水务局的委托，承担全市水利行业面上安全工作以及负责全市在建水利工程的安全生产监管具体工作。

7．实行站长（主持工作的副站长）负责下的岗位分工责任制。站长（主持工作的副站长）主持全面工作，对站内工作全面负责；其它同志按照岗位分工分别承担各自的工作职责。

（二）职责行使依据

1．国家、水利部、贵州省、遵义市有关工程建设质量与安全的法律、法规和规章。

2．水利行业现行有关规程、规范、质量标准和强制性条文。

3. 经批准的设计文件等。

（三）质量监督流程图

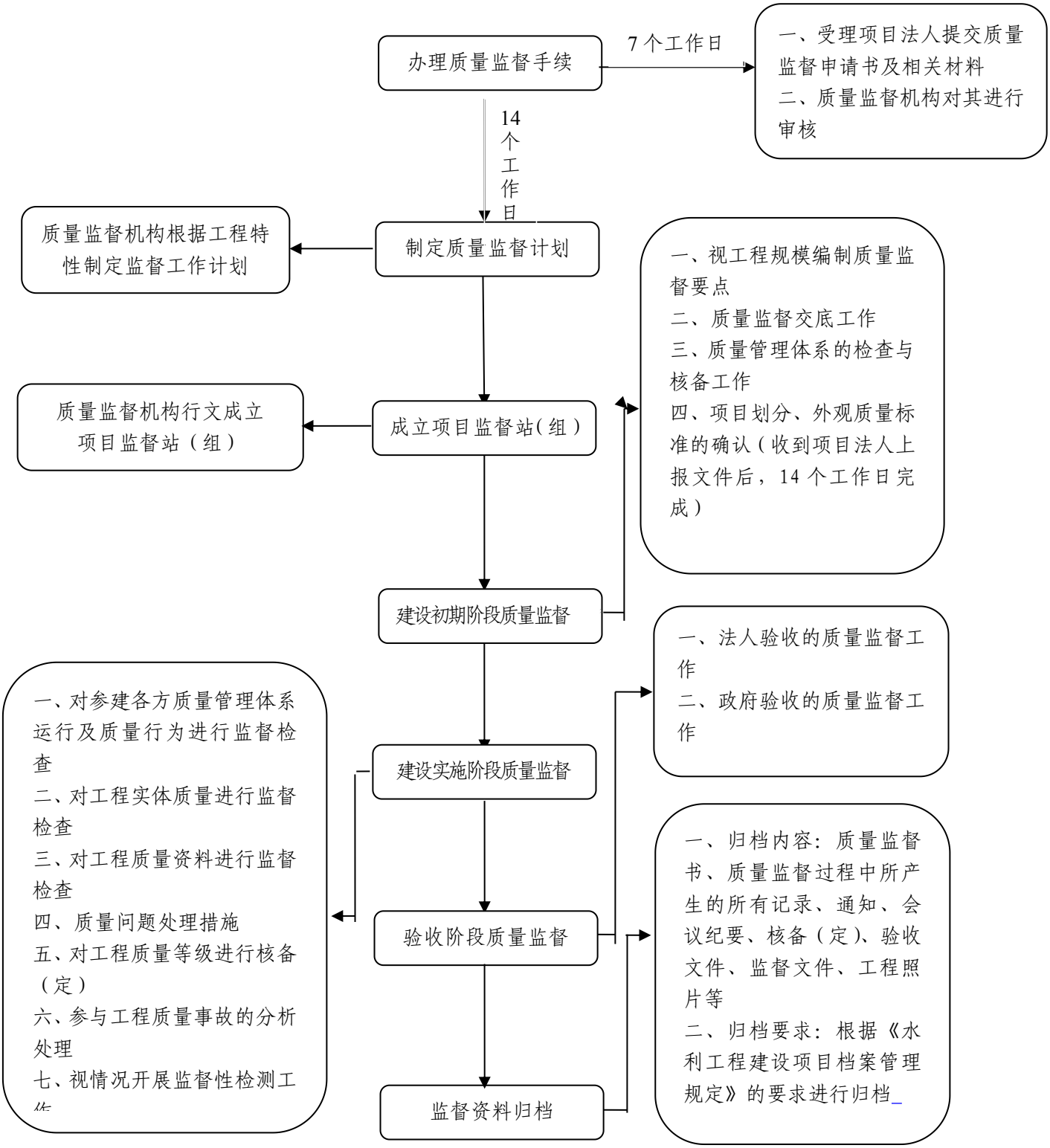

遵义市水政监察支队行政处罚办理流程

1．依据：《中华人民共和国水法》、《中华人民共和国水土保持法》、《中华人民共和国防洪法》、《中华人民共和国防洪法》。

2．科室：遵义市水政监察支队执法科；3．责任人：唐伦，电话：28925950；

4．遵义市水务局水政监察支队办公室

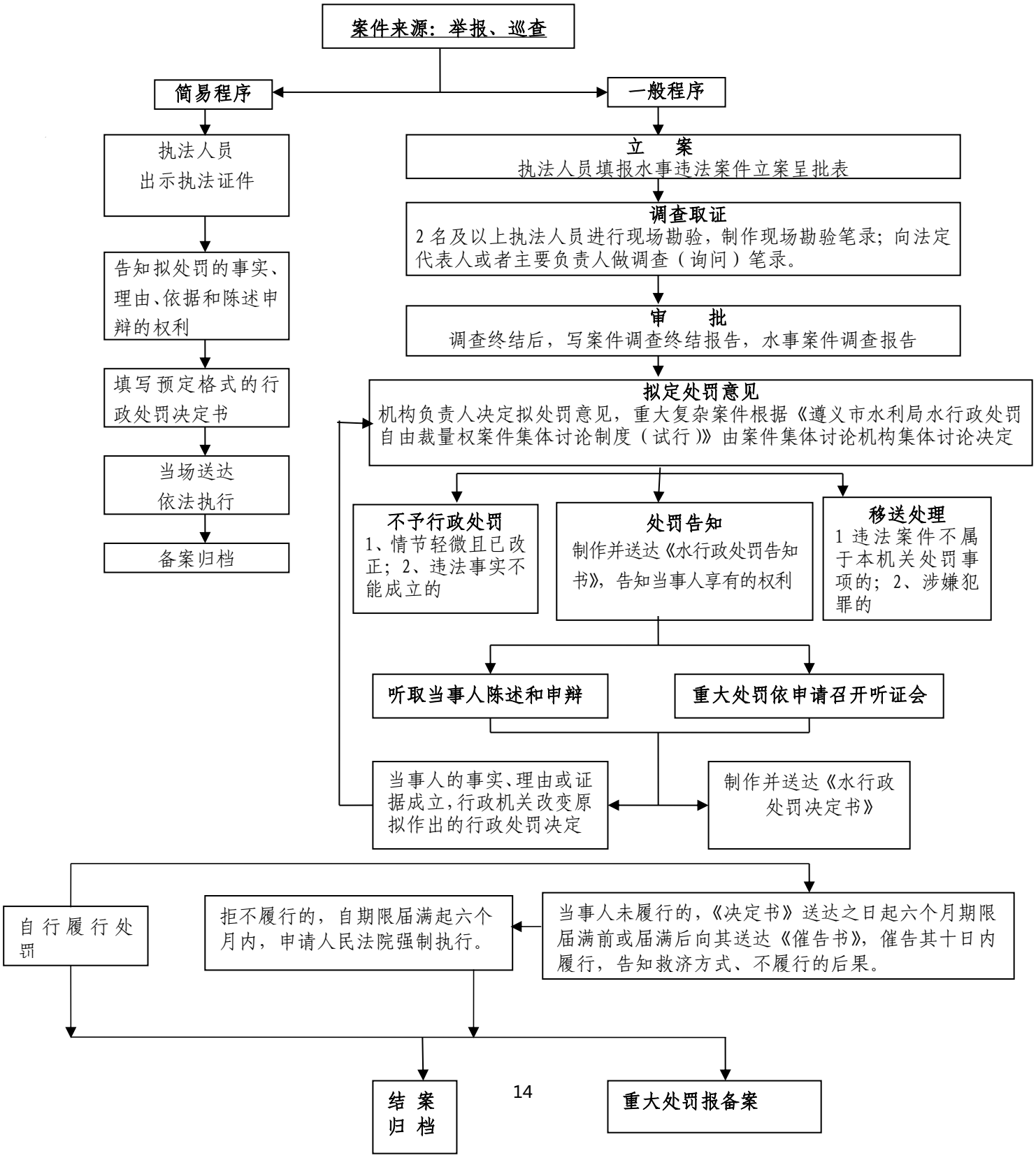

大坝兼公路审批办理流程

法定依据：《水库大坝安全管理条例》第 16 条、《贵州省水库大坝安全管理办法》第 15 条。

审批权限：1、水库大坝坝顶确需兼做公路的，需要经过县级以上人民政府水行政主管部门批准。

2、库容在 1000 万立方米以上或者坝高在 50 米以上的，由省人民政府水行政主管部门负责；库容在 100 万立方米至 1000 万立方米或者坝高在 30 米至 50 米的，由市水行政主管部门负责；库容在 10 万立方米至 100 万立方米或者坝高在 15 米至 30 米的，由水库大坝所在地的县级人民政府水行政主管部门负责。

3、水库大坝跨行政区域的，由其共同的上一级人民政府水行政主管部门批准。

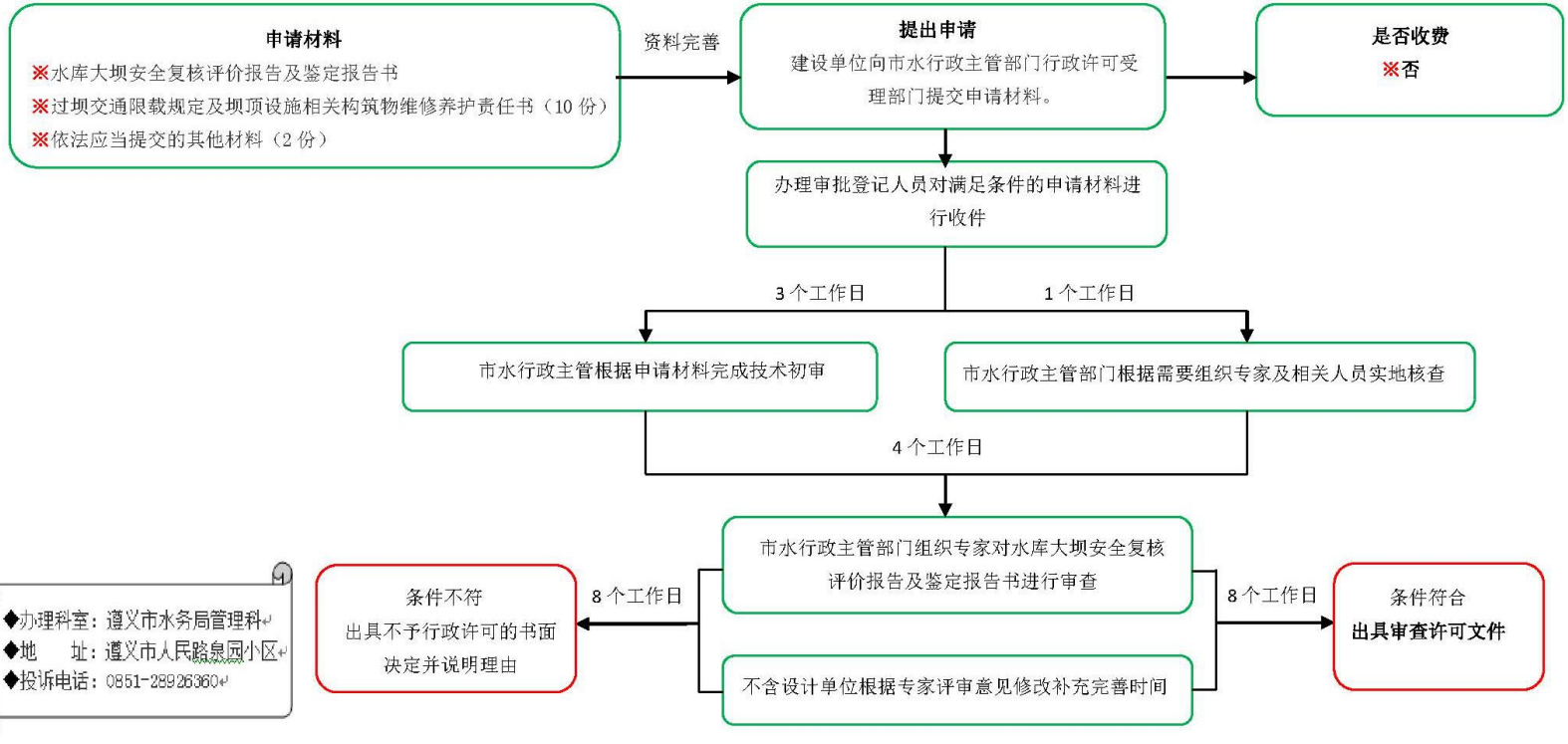

权限内水能资源使用权有偿出让（转让、延续）审批办理流程

法定依据：1、《贵州省水能资源使用权有偿出让办法》第十九条：水能资源使用权人已开工建设并且投资额达到总投资25%以上，需要转让水能资源使用权的，应当向县级以上人民政府水行政主管部门提出申请，说明原因和工程已经实施的状况，经批准后方可办理转让手续。水能资源转让时，原出让合同中规定的权利和义务随之转移，转让后的使用年限为原使用权人已使用年限后的剩余年限。

2、《贵州省水能资源使用权有偿出让办法》第二十条：水能资源使用权人需要延续依法取得的水能资源使用权有效期的，应当在该水能资源使用权有效期届满3个月前，向与之签订有偿出让合同的水行政主管部门提出申请。有关水行政主管部门应当自收到申请之日起20日内，根据期满时的水资源规划、水利发展中长期规划以及土地利用总体规划等规划的要求进行审查。对符合条件的，作出准予延续使用的书面决定；对不符合条件的，作出不准予延续使用的书面决定并说明理由。获准延续水能资源使用权的使用权人，应当自接到批准决定之日起30日内，到有管理权的县级以上人民政府水行政主管部门重新签订出让合同，缴纳水能资源使用权出让金。有关水行政主管部门应当在收到水能资源使用权出让金之日起20日内颁发水能资源使用权证。

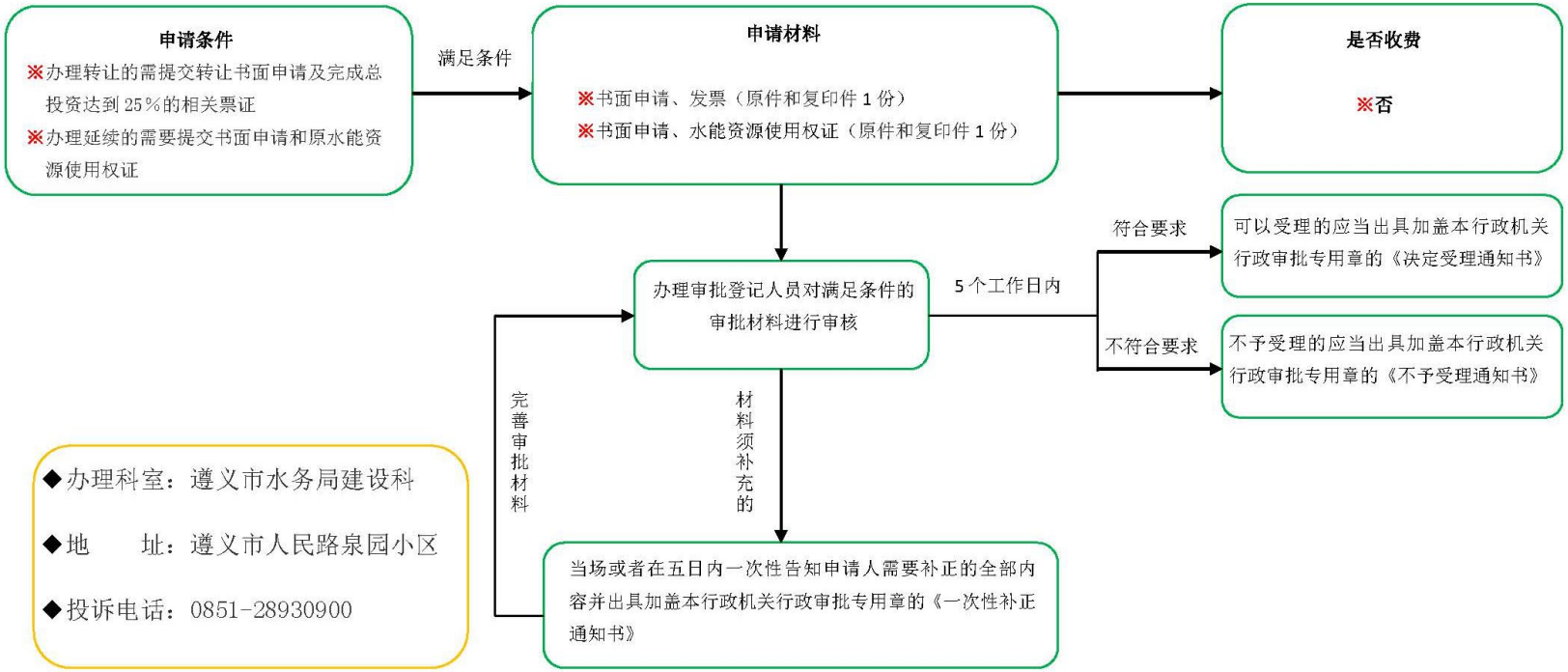

水利建设安全施工措施备案办理流程

法定依据：《水利工程建设安全生产管理规定》第 9 条：项目法人应当组织编制保证安全生产的措施方案，并自开工报告批准之日起 15 日内报有管辖权的水行政主管部门、流域管理机构或者其委托的水利工程建设安全生产监督机构（以下简称安全生产监督机构）备案。建设过程中安全生产的情况发生变化时，应当及时对保证安全生产的措施方案进行调整，并报原备案机关。

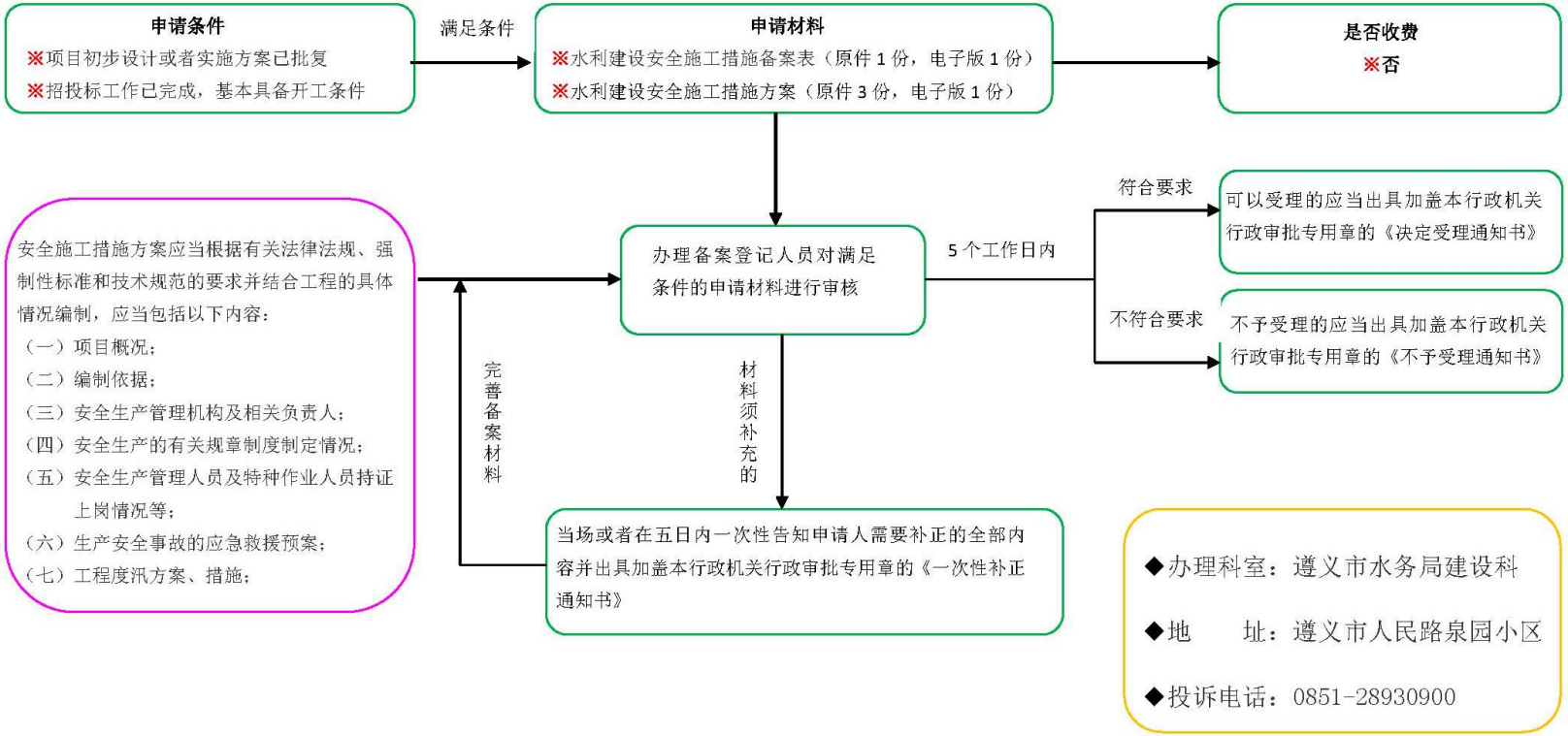

城镇污水排入排水管网许可证

工作依据：《城镇排水与污水处理条例》（国务院令 641 号）、《城镇污水排入排水管网许可管理办法》

申报材料：排水户申请领取排水许可证：1、排水许可申请书和申请表；原件各 1 份 2、《组织机构代码证》、《工商营业执照》；复印件盖章 2 份，原件备查 3、竣工排水管线综合平面图及说明等材料；排水工程设计施工图和连接施工公共排水设施大样祥图（建筑行业类提供）。复印件盖章 2 份，原件备查 4、由排水行业主管部门审定的排水接口方案；复印件盖章 2 份，原件备查 5、排水隐蔽工程竣

工作人员对申请材料进行审查

申请事项依法不属于本部门职权范围的，作出不予受理的决定，并告知申请人向有关部门申请。

申请材料不齐全或不符合法定形式的。

申请人按照要求提交全部补正申请材料。

申请事项属于本部门职权范围，申请材料齐全、符合法定形式的。

受理

20 个工作日后领取城镇污水排入排水管网许可证

在遵义市水务局局网站公开

办理科室：市政务服务中心市水务局窗口

地　　址：遵义市市凤凰山会展中心三楼

投诉电话：0851—23119038

遵义市水务局党组干部选拔任用工作流程图 1

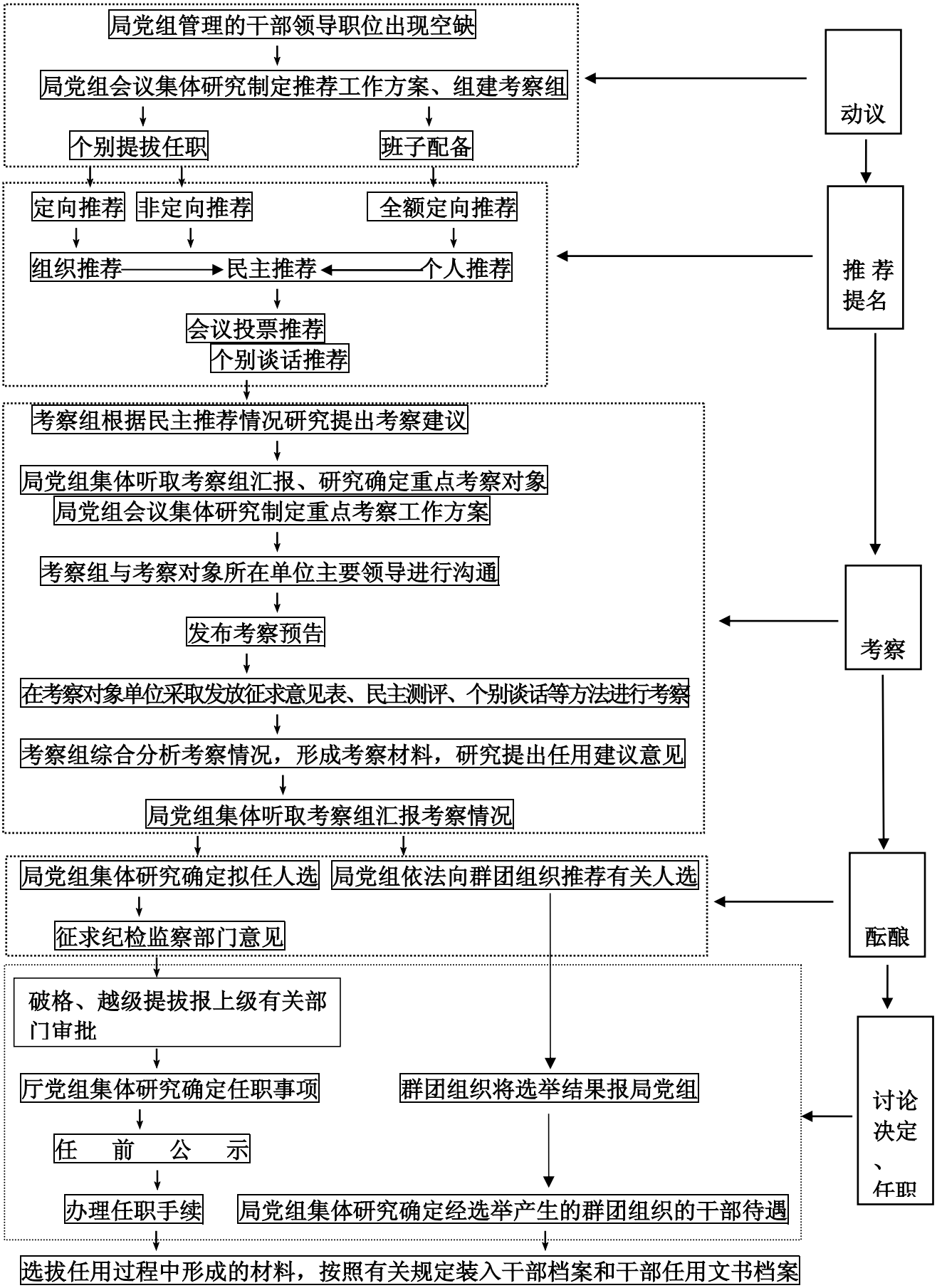

遵义市水务局党组干部选拔任用工作流程图 2

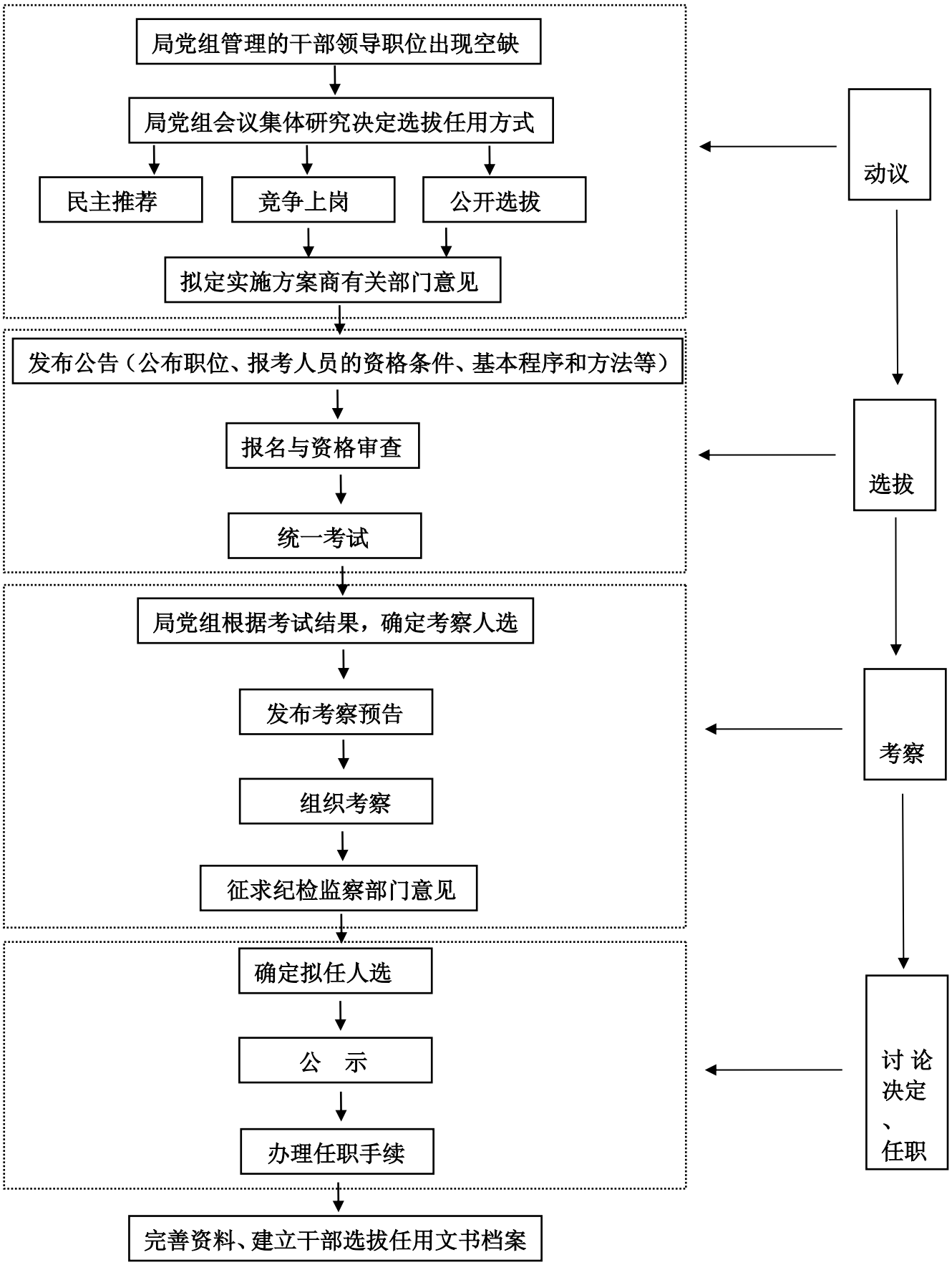

局办公室

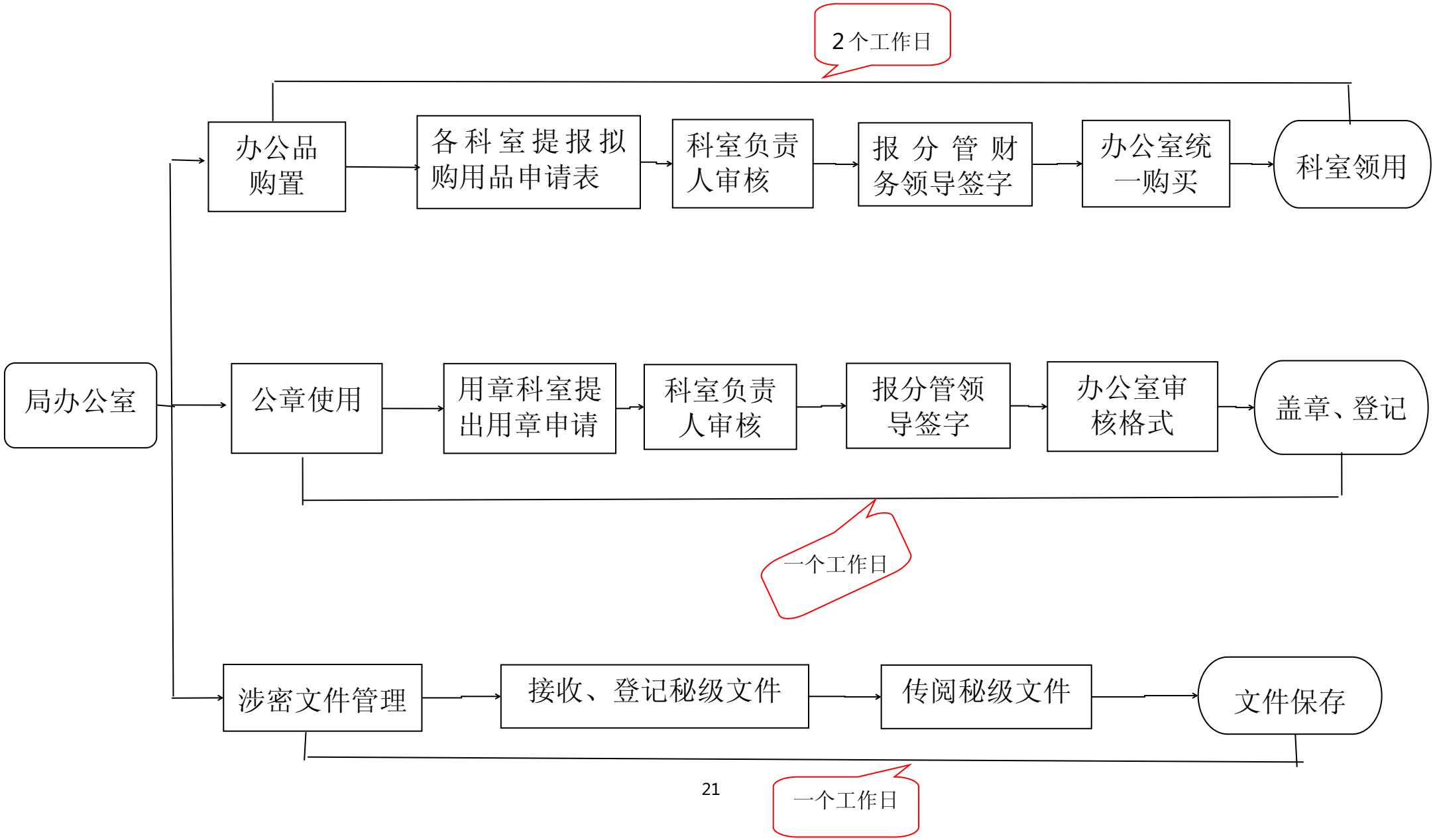
2个工作日
局办公室
办公品购置
各科室提报拟购用品申请表
科室负责人审核
报分管财务领导签字
办公室统一购买
科室领用
公章使用
用章科室提出用章申请
科室负责人审核
报分管领导签字
办公室审核格式
盖章、登记
一个工作日
涉密文件管理
接收、登记秘级文件
传阅秘级文件
文件保存
一个工作日