河南理工大学

软件使用说明书

题目：图书馆信息管理系统

姓　　名　李 寒 兵

学　　号　310908050209

专　　业　电子信息技术及仪器

指导教师　王大虎

2013 年 06 月

目录

1 软件安装.....1
1.1 JDK 的安装.....1
1.2 MyEclipse 安装.....2
1.3 Tomcat 安装.....2
1.4 数据库安装.....3
2 项目安装.....5
2.1 项目导入.....5
2.2 附加 Oracle 数据库.....6
3 使用说明.....7
3.1 系统介绍.....7
3.2 操作流程.....7
3.2.1 主界面.....7
3.2.2 公告新闻模块.....7
3.2.3 读者信息模块.....8
3.2.4 馆藏图书模块.....8
3.2.5 帐号维护模块.....9
3.2.6 读者信息管理模块.....10
3.2.7 图书信息管理模块.....11
3.2.8 借阅管理模块.....11
3.2.9 预约管理模块.....12
3.2.10 电子资源模块.....12
3.2.11 入馆指南模块.....12

1 软件安装

1.1 JDK 的安装

(1)下载 jdk-6u5-windows-i586-p.exe，左键双击安装包进入安装界面，如图 1-1 所示。

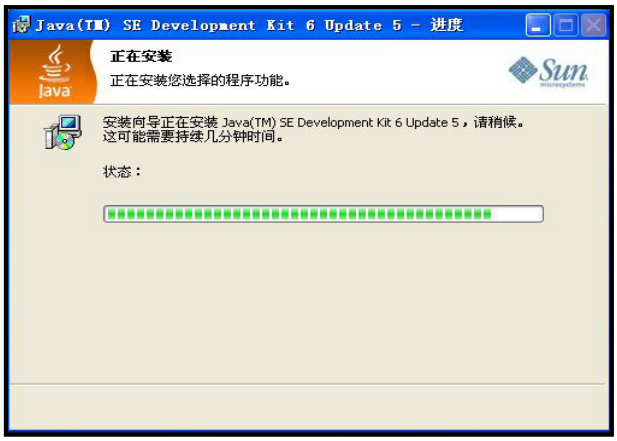

图 1-1 jdk 安装界面

(2)安装完成后，进行环境变量配置，配置环境变量包括 java_home,path,classpath 三个部分。用鼠标右击“我的电脑”，选择选择“属性”->“高级”->“环境变量”->“系统变量”->“新建”。在“变量名”输入框中写入“java_home”，在“变量值”输入框中写入“安装路径 ，然后点击“确定”，java_home 就设置完成了，如图 1-2 所示。

图 1-2 环境变量 java-home 的配置

(3)然后是“path”的配置。“变量名”输入框填写“path”，“变量值”输入框填写“C:\Program Files\Java\jdk1.6.0\bin”，如图1-3所示。

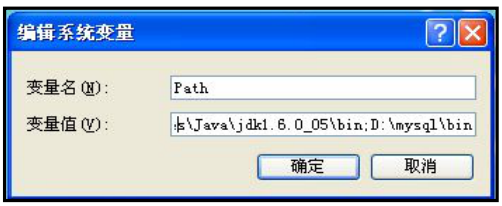

图 1-3 环境变量 path 的配置

图 1-4 环境变量 classpath 的配置

(4)下面开始“classpath”的配置。选中“系统变量”，点击“编辑”按钮，然后在“变量名”中填写“classpath”，在“变量值”中填写“.”，如图 1-4 所示。

(5)安装完成后，在命令提示符内输入 javac 判断是否安装正确，

1.2 MyEclipse 安装

(1)启动安装程序

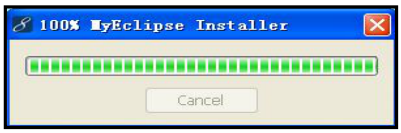

图 1-5 MyEclipse10.0 安装初始化

(2)进入许可界面，勾选复选框，并点击 next

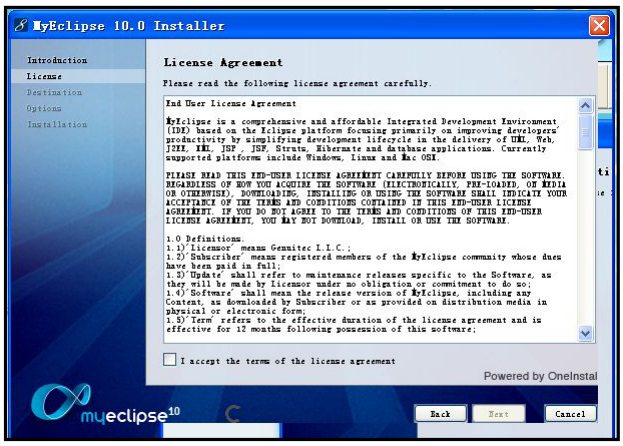

图 1-6 MyEclipse10.0 安装过程

(4)点击 next，点击 finish，安装完成。

1.3 Tomcat 安装

(1)启动安装程序

图 1-8 Tomcat6.0 安装过程

(2)设置端口，默认 8080，如果被占用加选，User Name 管理员名称 Password 管理员密码。

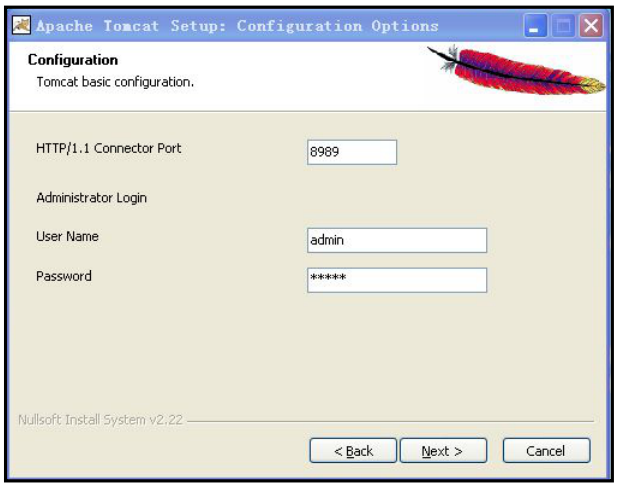

图 1-9 配置 Tomcat6.0 的端口和密码

(3)配置 Tomcat，将 tomcat 导入 MyEclipse10.0，打开 MyEclipse10.0，点击 MyEclipse, 选择 Preferences,找到 Tomcat 6.x，配置 Tomcat 安装目录，点击 OK 即可。

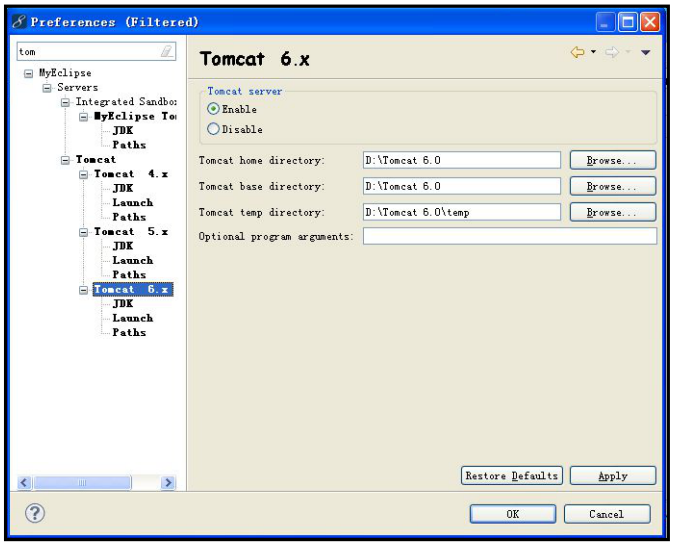

图 1-10 Tomcat6.0 导入 MyEclipse10.0

1.4 数据库安装

(1)双击安装文件。

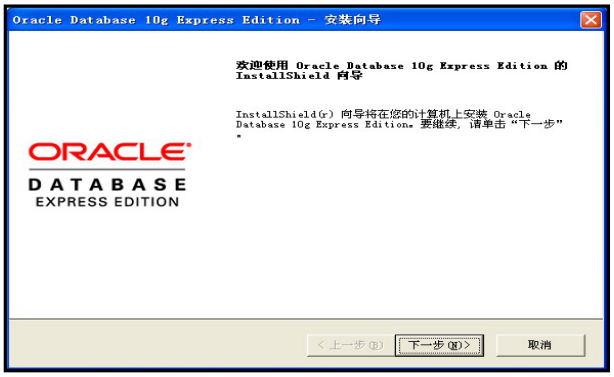

图 1-11 Oracle 数据库安装

(2) 输入口令 system,并确认口令，点击下一步。

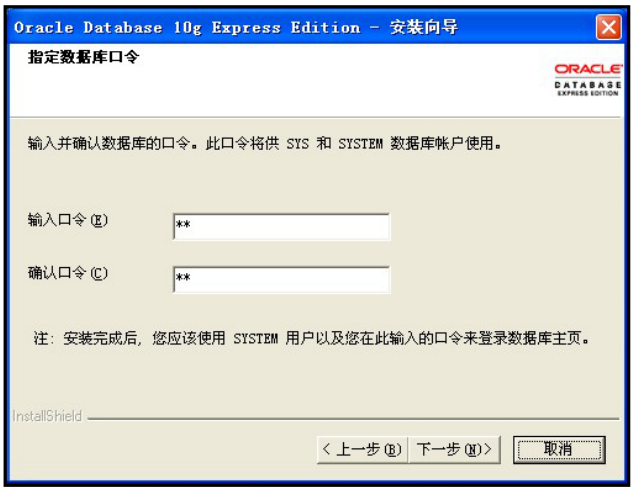

图 1-12 配置 Oracle 数据库的口令

(3)完成安装

2 项目安装

2.1 项目导入

将程序导入到 MyEclipse 中，并发布运行：

（1）将“library”文件夹拷贝到 MyEclipse 的工作空间中。

（2）启动 MyEclipse，在左侧的“包资源管理器”中，单击鼠标右键，选择“Import”菜单项，在弹出的对话框中，展开 General 节点，并选择“Existing Projects into Workspace”子节点，如图 2-1 所示。

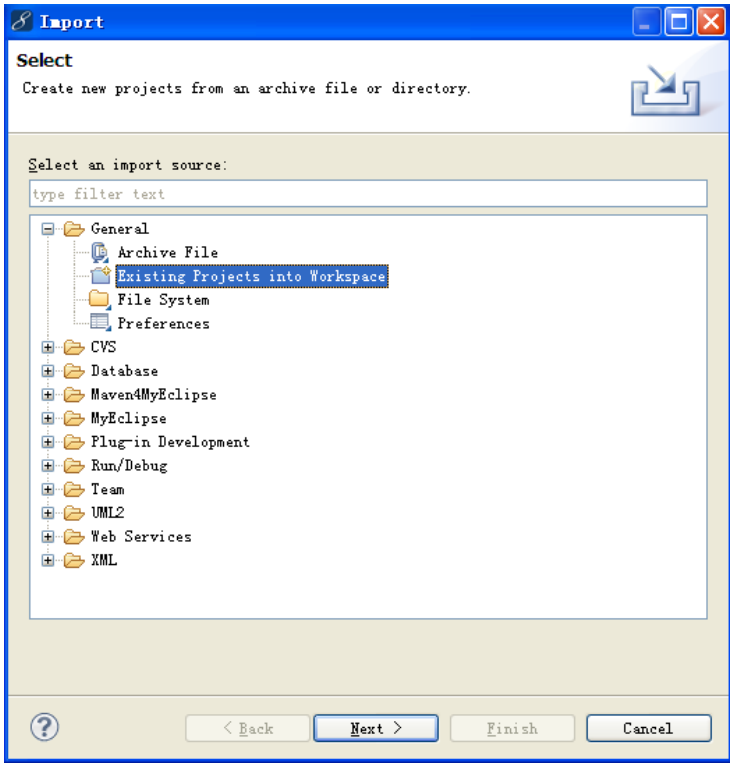

图 2-1　Import 对话框

（3）单击“next”按钮，进入到 Import Projects 对话框中，选择工作空间中的 library，单击“Finish”按钮，完成项目的导入。

（4）将程序所需 JAR 包拷贝到工程的 WebRoot\WEB-INF\lib 文件夹中。

（5）单击工具栏中的按钮，在弹出对话框的 project 下拉列表框中，选择项目名称 library，单击 add 按钮，在弹出的 new deployment 对话框的 server 下拉列表框中选择要使用的服务器这里为 MyEclipse Tomcat，单击 Finish 按钮，返回到 Project Deployments 对话框中，单击 OK 按钮。

（6）单击工具栏中的按钮的三角形，在弹出菜单中选择“MyEclipse Tomcat/Start”菜单项，开启 Tomcat 服务器。

（7）打开浏览器，在地址栏中输入 http://localhost:8989/library/login.jsp，并按下 Enter 键，进入本程序主页面。

2.2 附加 Oracle 数据库

（1）将 library\src\sql 文件夹中的扩展名为 Book.sql 的文件拷贝到本地机器中。

（2）打开 Oracle 数据库主页面，并登录（本系统需要使用 root 和 1234 登录），单击“管理”，选择数据库用户“创建用户”，创建一个新的数据库，数据库名“library”，密码“1234”。

（3）进入 MyEclipse，找到“DB Brower”按钮，右键新建一个数据库，如图所示

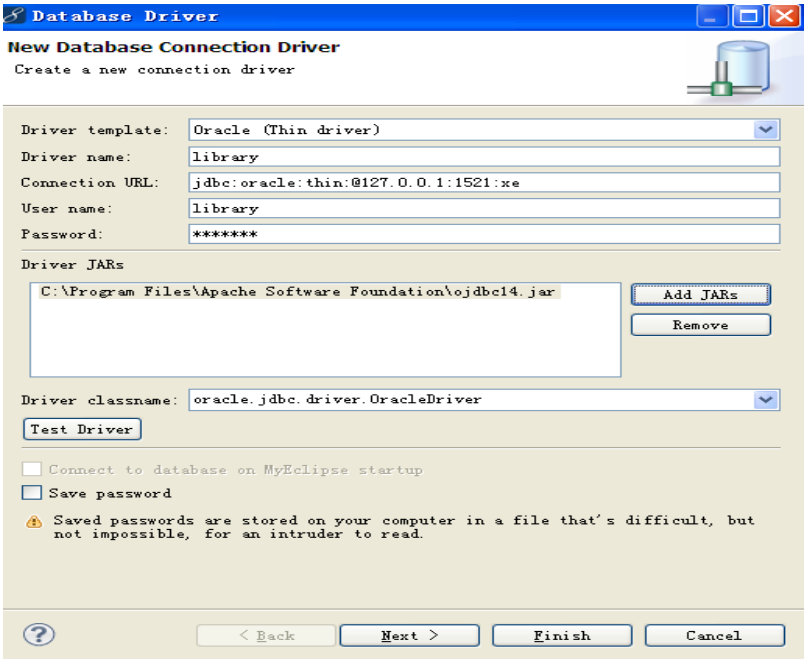

图 2-2 附加数据库操作

（4）在 Book.sql 页面点击 Connection 运行，即可完成数据库的附加操作

3 使用说明

3.1 系统介绍

图书馆信息管理系统主要的目的是实现图书馆的信息化管理。图书馆的主要业务就是图书的借阅和归还，因此系统最核心的功能便是实现图书的借阅和归还。此外，还需要提供图书的信息查询、读者图书借阅情况的查询等功能。项目实施后，能够提高图书馆的图书借阅、归还流程，提高工作效率。本系统的用户名为：lib@163.com，密码为：123456。

3.2 操作流程

3.2.1 主界面

学生进入系统后，首先进入图书信息管理主界面，主界面界面如图 3-1 所示。

图 3-1 系统主界面

3.2.2 公告新闻模块

图书馆是信息的发源地，学校动态，会议精神都是从这里下达的，公告新闻模块运行结果如图 3-2 所示。

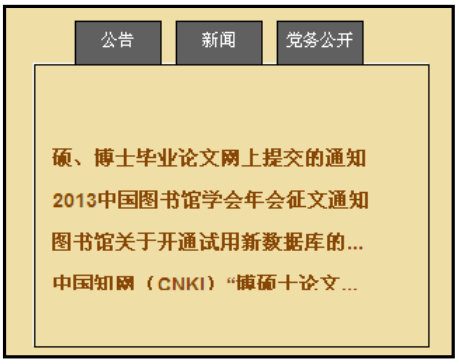

图 3-2 公告新闻模块

3.2.3 读者信息模块

对于图书馆管理系统而言，不是所有的用户都是可以使用的，所以需要添加一个登录模块。通过该模块来对用户的合法性进行判断，只有合法的用户才能进入到系统。整个登录模块的实现非常简单，相信读者能够快速掌握其开发过程。学生登录模块的运行结果如图 3-3 所示。

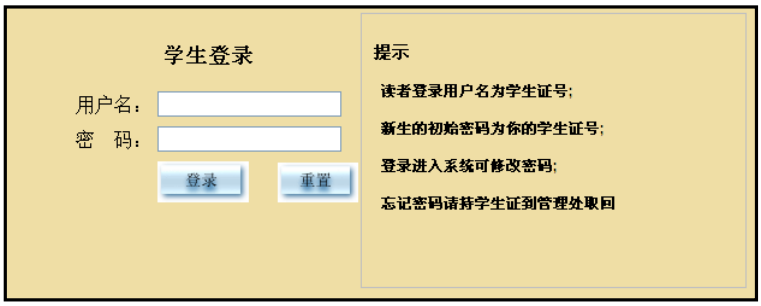

图 3-3 系统登录界面

学生登录后显示自己的个人信息，并可进行密码的修改，如图 3-4 所示。

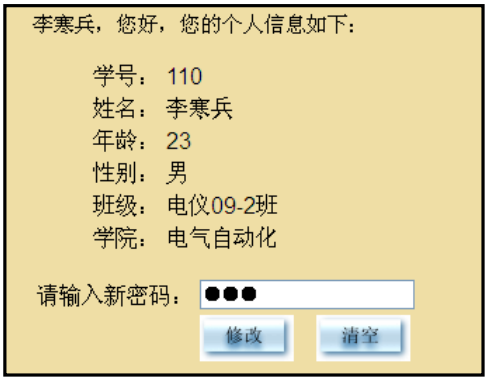

图 3-4　读者信息

3.2.4 馆藏图书模块

馆藏图书模块包含三个子模块，分别是图书借阅、图书搜索和图书预约。其中图书借阅模块是学生借阅和归还书籍，其系统运行界面如图 3-5 所示。

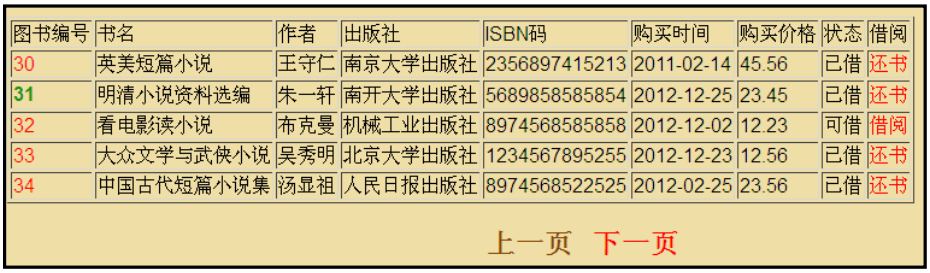

图书编号	书名	作者	出版社	ISBN码	购买时间	购买价格	状态	借阅
30	英美短篇小说	王守仁	南京大学出版社	2356897415213	2011-02-14	45.56	已借	还书
31	明清小说资料选编	朱一轩	南开大学出版社	5689858585854	2012-12-25	23.45	已借	还书
32	看电影读小说	布克曼	机械工业出版社	8974568585858	2012-12-02	12.23	可借	借阅
33	大众文学与武侠小说	吴秀明	北京大学出版社	1234567895255	2012-12-23	12.56	已借	还书
34	中国古代短篇小说集	汤显祖	人民日报出版社	8974568522525	2012-02-25	23.56	已借	还书

上一页　下一页

图 3-5 图书借阅管理界面

图书搜索模块用来为读者提供图书搜索功能，包括模糊搜索和精确搜索两种，模糊查

询运行界面如图 3-6 所示，精确查询运行界面如图 3-7 所示。

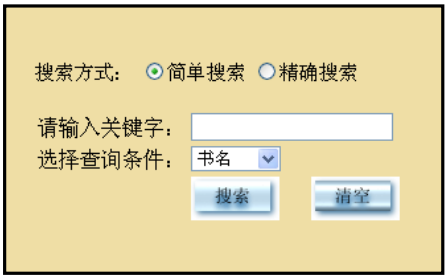

图 3-6 模糊查询界面图

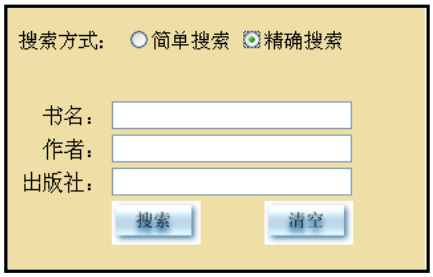

图 3-7 精确查询界面

图书预约模块用于实现图书的预约。其系统运行界面如图 3-8 所示。

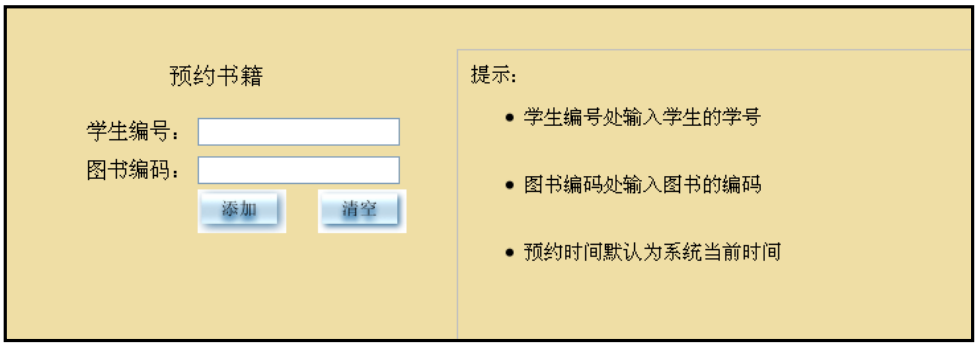

图 3-8 图书预约界面

3.2.5 帐号维护模块

帐号维护模块包含三个子模块，分别是操作员添加，操作员修改，操作员列表显示。其中操作员添加模块用来录入新的操作员信息，系统运行界面如图 3-9 所示。

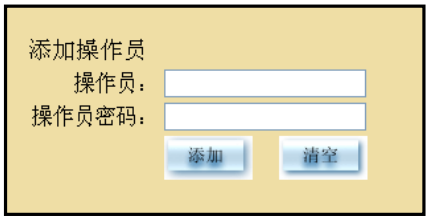

图 3-9 添加操作员界面

操作员修改模块可以修改操作员的信息，系统运行界面如图 3-10 所示。

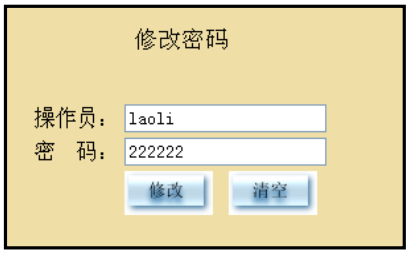

图 3-10 修改密码界面

操作员列表模块是分页显示所有操作员的信息，同时可以实现操作员信息的修改和删

除工作。系统运行界面如图 3-11 所示。

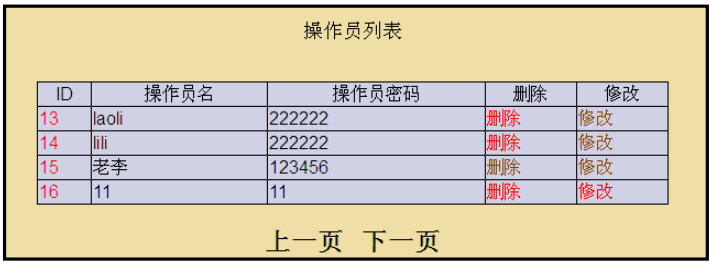

图 3-11 操作员列表界面

3.2.6 读者信息管理模块

读者信息管理模块包含三个子模块，分别是读者信息添加，读者信息显示和读者信息修改与删除。其中读者信息添加模块用来录入新的学生信息，系统运行界面如图 3-12 所示。

图 3-12 读者信息管理添加模块运行界面

读者信息修改模块用来修改已有的读者信息，系统运行界面如图 3-13 所示。

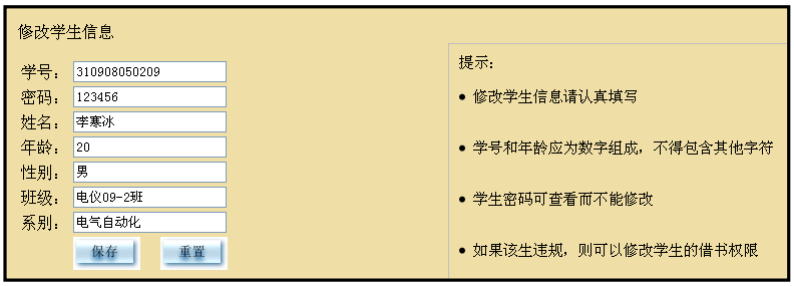

图 3-13 读者信息管理修改模块运行界面

读者信息显示用来显示读者信息，同时可以进行读者信息的修改和删除工作。系统运行界面如图 3-14 所示。

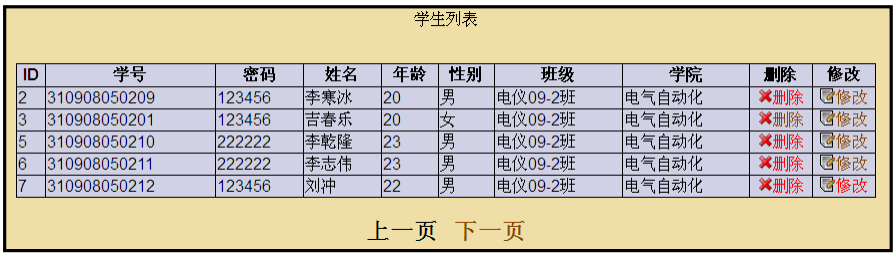

图 3-14 读者信息管理显示模块运行界面

3.2.7 图书信息管理模块

图书信息管理模块包含四个子模块，分别是图书信息添加，图书信息修改，图书信息删除和分页显示图书。其中图书信息添加模块用来录入新的图书信息，界面如图 3-15 所示。

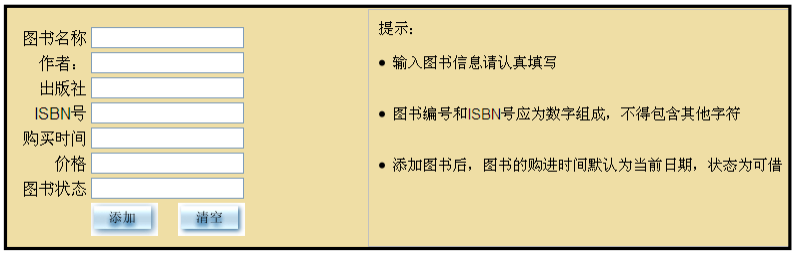

图 3-15 图书信息添加界面

图书信息修改模块用来修改已有的图书信息，系统运行界面如图 3-16 所示。

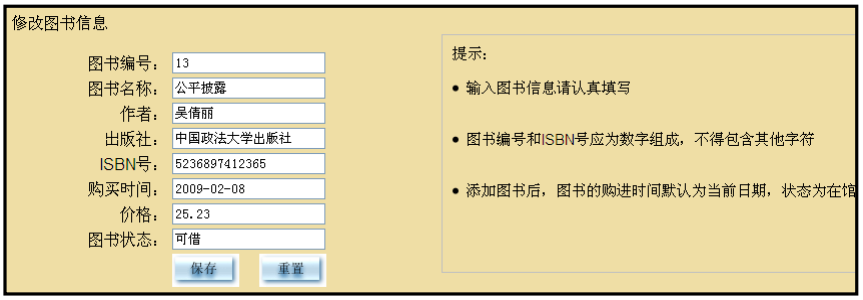

图 3-16 图书信息修改界面

图书信息显示用来显示所有图书信息，同时可以进行图书信息的修改和删除工作。系统运行界面如图 3-17 所示。

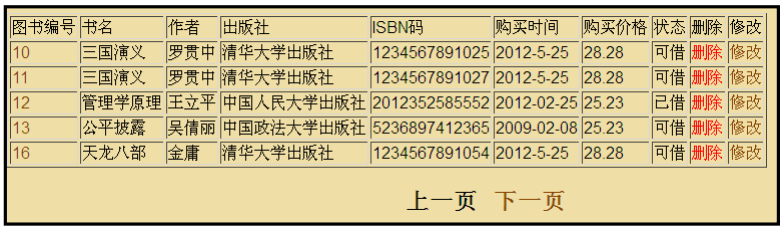

图书编号	书名	作者	出版社	ISBN码	购买时间	购买价格	状态	删除	修改
10	三国演义	罗贯中	清华大学出版社	1234567891025	2012-5-25	28.28	可借	删除	修改
11	三国演义	罗贯中	清华大学出版社	1234567891027	2012-5-25	28.28	可借	删除	修改
12	管理学原理	王立平	中国人民大学出版社	2012352585552	2012-02-25	25.23	已借	删除	修改
13	公平披露	吴倩丽	中国政法大学出版社	5236897412365	2009-02-08	25.23	可借	删除	修改
16	天龙八部	金庸	清华大学出版社	1234567891054	2012-5-25	28.28	可借	删除	修改

图 3-17 图书信息显示界面

3.2.8 借阅管理模块

借阅管理模块可以显示全部学生的借阅信息。当学生借书超期时可以向学生邮箱发送信息。系统运行界面分别如图 3-18 所示。

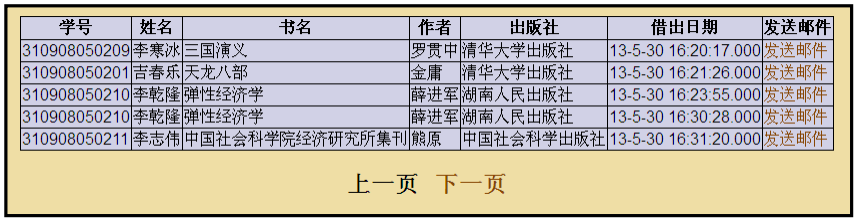

学号	姓名	书名	作者	出版社	借出日期	发送邮件
310908050209	李寒冰	三国演义	罗贯中	清华大学出版社	13-5-30 16:20:17.000	发送邮件
310908050201	吉春乐	天龙八部	金庸	清华大学出版社	13-5-30 16:21:26.000	发送邮件
310908050210	李乾隆	弹性经济学	薛进军	湖南人民出版社	13-5-30 16:23:55.000	发送邮件
310908050210	李乾隆	弹性经济学	薛进军	湖南人民出版社	13-5-30 16:30:28.000	发送邮件
310908050211	李志伟	中国社会科学院经济研究所集刊	熊原	中国社会科学出版社	13-5-30 16:31:20.000	发送邮件

图 3-18 借阅信息显示界面

3.2.9 预约管理模块

预约管理模块可以显示学生预约的全部信息。可以删除学生预约的信息。系统运行界面分别如图 3-19 所示。

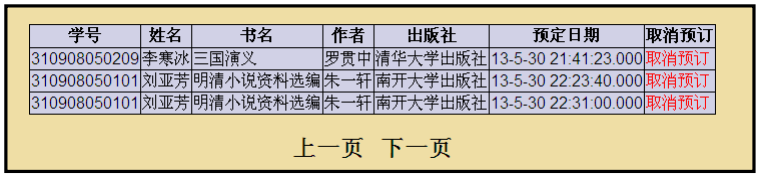

学号	姓名	书名	作者	出版社	预定日期	取消预订
310908050209	李寒冰	三国演义	罗贯中	清华大学出版社	13-5-30 21:41:23.000	取消预订
310908050101	刘亚芳	明清小说资料选编	朱一轩	南开大学出版社	13-5-30 22:23:40.000	取消预订
310908050101	刘亚芳	明清小说资料选编	朱一轩	南开大学出版社	13-5-30 22:31:00.000	取消预订

上一页　下一页

图 3-19 预约信息显示界面

3.2.10 电子资源模块

电子管理模块可以连接外校和网络资源网站。可以查找别校的资源信息。系统运行界面分别如图 3-20 所示。

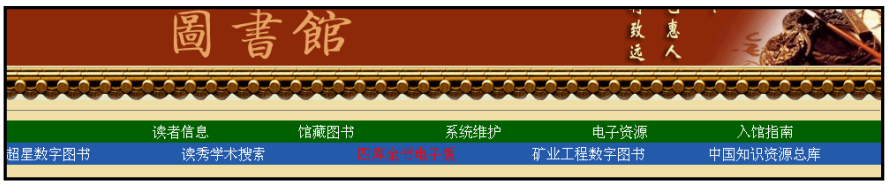

图 3-20 电子资源模块显示界面

3.2.11 入馆指南模块

入馆指南模块可以让学生快速了解图书馆的全部信息。包括图书馆概况，读者须知，馆藏分布，工作职责，常见问题等。系统运行界面分别如图 3-21 所示。

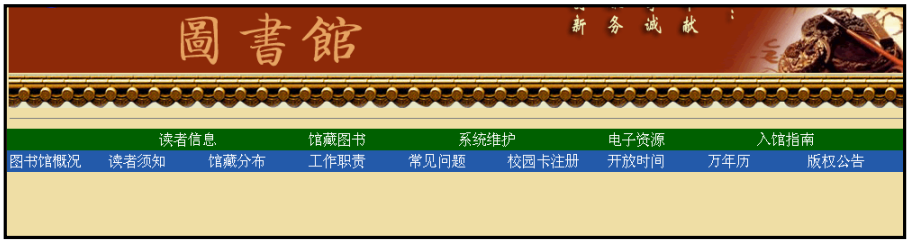

图 3-21 入馆指南显示界面