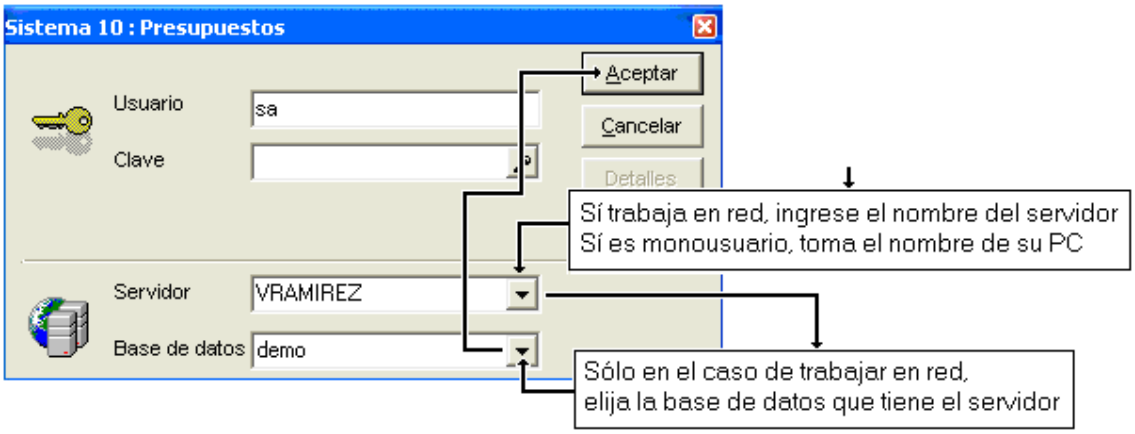

1.3 Registro del nuevo presupuesto

Para mostrar el uso del programa se desarrolla la forma de elaborar el presupuesto de un puente (sólo la parte de las estructuras de concreto.)

1.3.1 Datos para el registro

Nombre del presupuesto:	PUENTE EN CARRETERA
Subpresupuesto	Estructuras
Propietario:	Ministerio de Transportes y Comunicaciones.
Fecha del presupuesto:	3 de enero de 2005
Lugar:	Urubamba- Urubamba - Cusco
Tiempo de ejecución	180 días (este dato obedece al requerimiento del propietario y será tomado en cuenta para el cálculo analítico de gastos generales. Cuando se realice el presupuesto meta será ajustado).

1.3.2 Iniciando el registro del nuevo presupuesto

Ingrese al escenario de Datos generales.

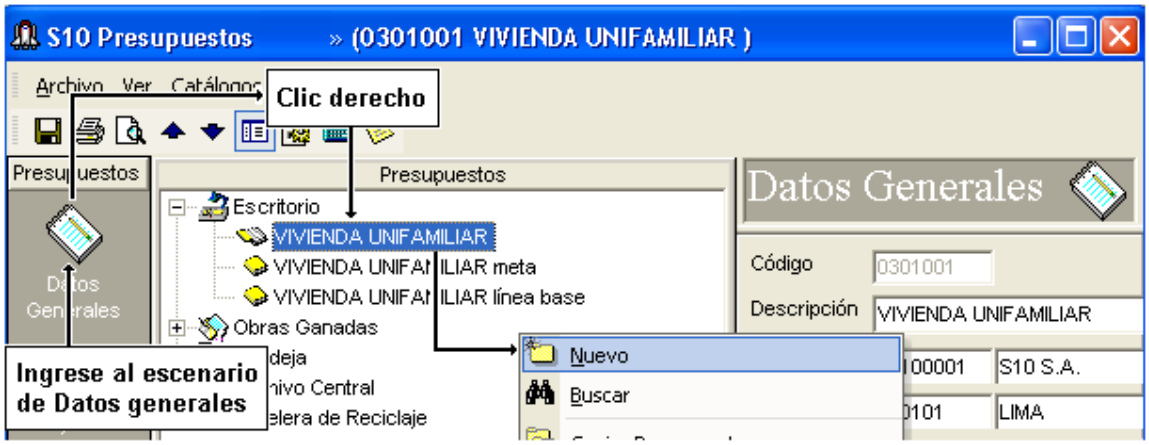

En el árbol del catálogo de presupuesto el sistema sugiere un ordenamiento previo para los presupuesto registre en el sistema. En este caso se tomará el grupo OBRAS VIALES y luego registre el sub-grupo, en este caso PUENTES

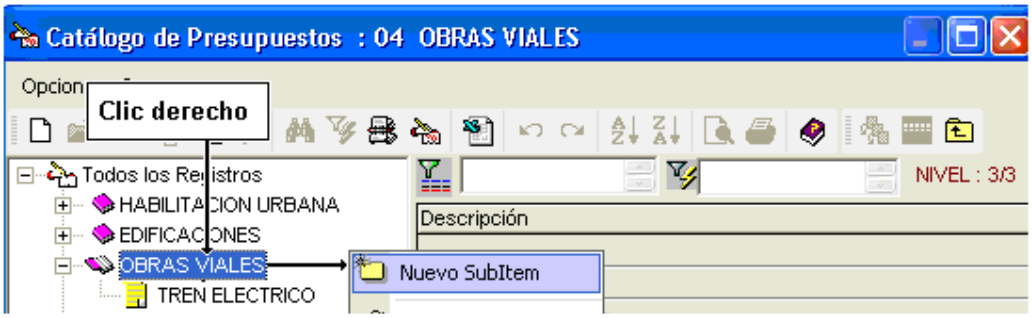
Catálogo de Presupuestos : 04 OBRAS VIALES
Opcion
Clic derecho
Todos los Registros
HABILITACION URBANA
EDIFICACIONES
OBRAS VIALES
TREN ELECTRICO
NIVEL : 3/3
Descripción
Nuevo SubItem

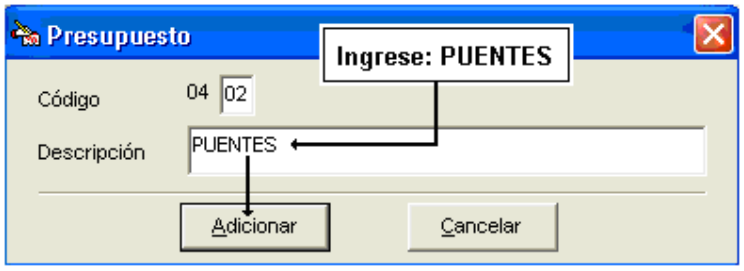
Presupuesto
Ingrese: PUENTES
Código
04
02
Descripción
PUENTES
Adicionar
Cancelar

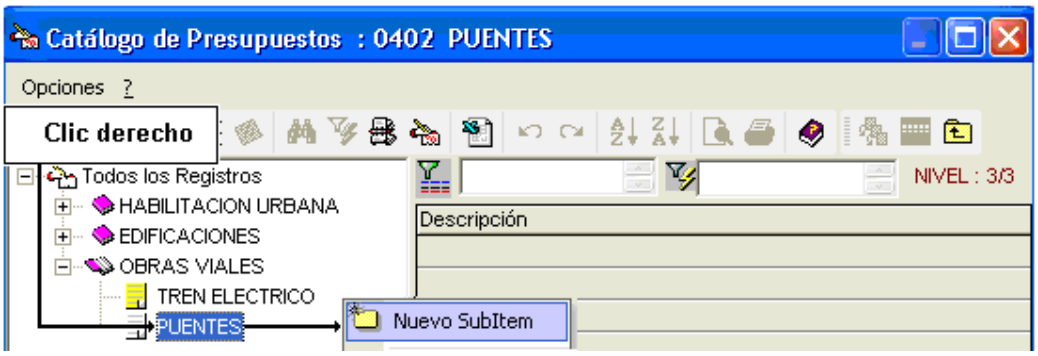
Catálogo de Presupuestos : 0402 PUENTES
Opciones ?
Clic derecho
Todos los Registros
HABILITACION URBANA
EDIFICACIONES
OBRAS VIALES
TREN ELECTRICO
PUENTES
NIVEL : 3/3
Descripción
Nuevo SubItem

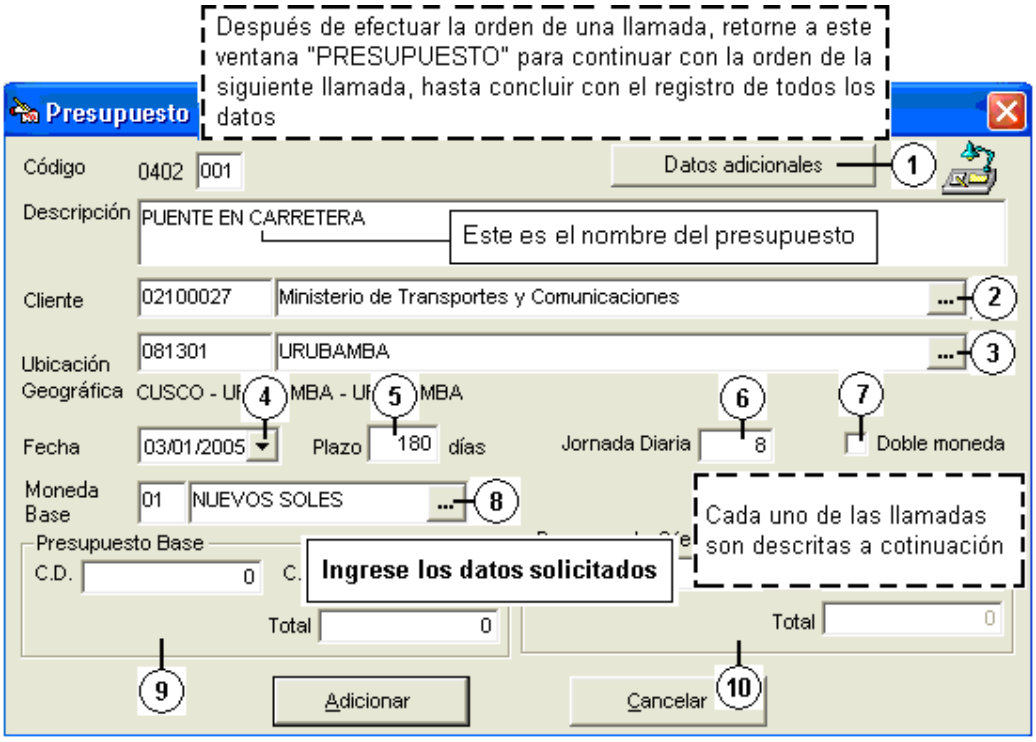
Después de efectuar la orden de una llamada, retorne a este ventana "PRESUPUESTO" para continuar con la orden de la siguiente llamada, hasta concluir con el registro de todos los datos
Presupuesto
Código
0402
001
Datos adicionales
1
Descripción
PUENTE EN CARRETERA
Este es el nombre del presupuesto
Cliente
02100027
Ministerio de Transportes y Comunicaciones
2
Ubicación Geográfica
081301
URUBAMBA
3
CUSCO - UI
MBA - UI
MBA
4
5
6
7
Fecha
03/01/2005
Plazo
180
días
Jornada Diaria
8
Doble moneda
Moneda Base
01
NUEVOS SOLES
8
Cada uno de las llamadas son descritas a cotinuación
Presupuesto Base
C.D.
0
C.
Ingrese los datos solicitados
Total
0
Total
0
9
Adicionar
Cancelar
10

Llamada 1: Datos adicionales

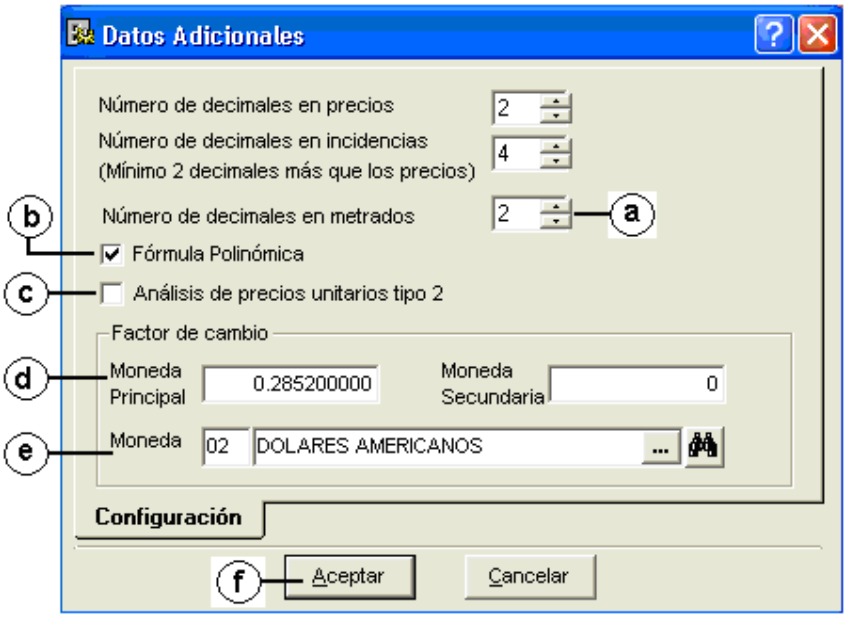

Llamada a: Es aplicable a la cantidad de decimales en los metrados mostrados en la hoja del presupuesto.

Llamada b: En el escenario de la hoja del presupuesto, los iconos (libritos) en el árbol tienen varios colores.

Con check: Después de procesar el presupuesto, pinta de color amarillo indicando que le falta elaborar la fórmula polinómica.

Sin check: Después de procesar el presupuesto, pinta de color rojo indicando que el presupuesto está concluido.

Llamada c: Análisis de precios unitarios tipo 2.

Sin check: Calcula los análisis de precios unitarios para edificaciones.

Con check: Calcula los análisis de precios unitarios para carreteras. (En carreteras los rendimientos son altos; Ej.: en movimiento de tierras 10,000 m3/día). Para obras de arte haga otro presupuesto y configure como edificaciones.

Llamada d: Ingrese el factor 1/tipo de cambio, sólo sí el presupuesto está elaborado en Nuevos Soles, y para imprimir el reporte en Dólares Americanos. Esto en el caso de que la moneda alterna se Dólares Americanos.

Es necesario ingresar a configuración usando el botón de la barra de botones, para luego elegir la pestaña Impresión y poner un check en la celda: Con factor de cambio.

Llamada e: Moneda. Es el tipo de moneda alterna elegida para imprimir los reportes, en este caso $US.

Para elegir el tipo de moneda use el botón ...

Llamada f: Aceptar. Graba y cierra la ventana.

Retorne a la ventana “PRESUPUESTO”

Llamada 2: Registro del cliente

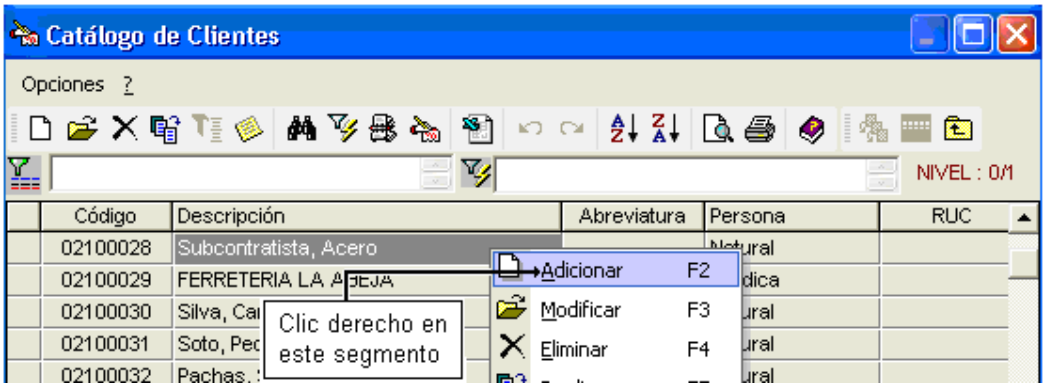

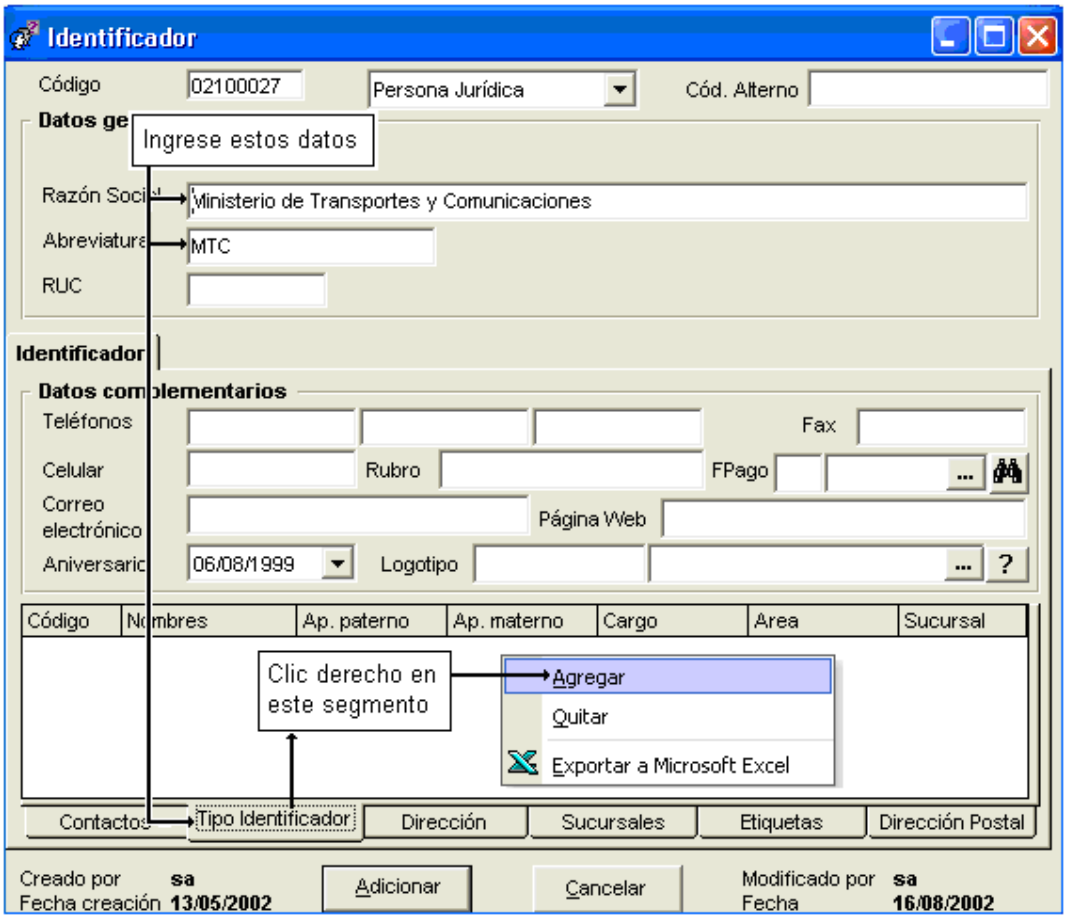

La ventana que se muestra a continuación es para calificar al identificador que se viene registrando, en este caso será Cliente.

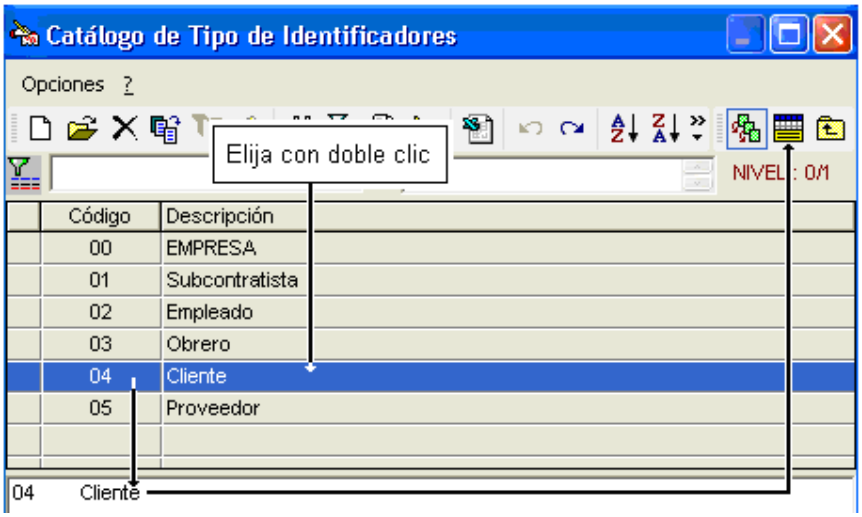

Los datos del identificador ya están completos, para grabar,

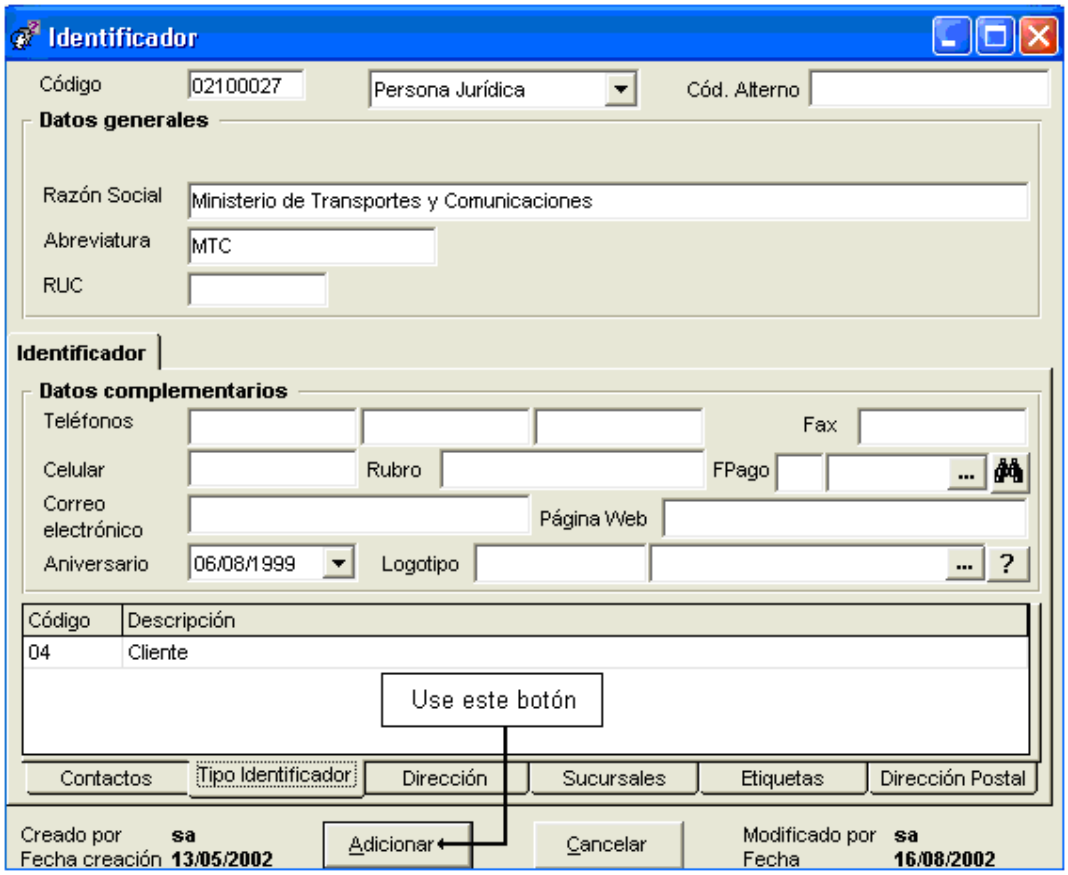

El cliente ya se encuentra registrado en el catálogo de clientes, para trasladar al propietario a la ventana de donde fue solicitado.

Retorne a la ventana “PRESUPUESTO”

Llamada 3: Ubicación geográfica, se refiere al distrito donde se ejecutará la obra.

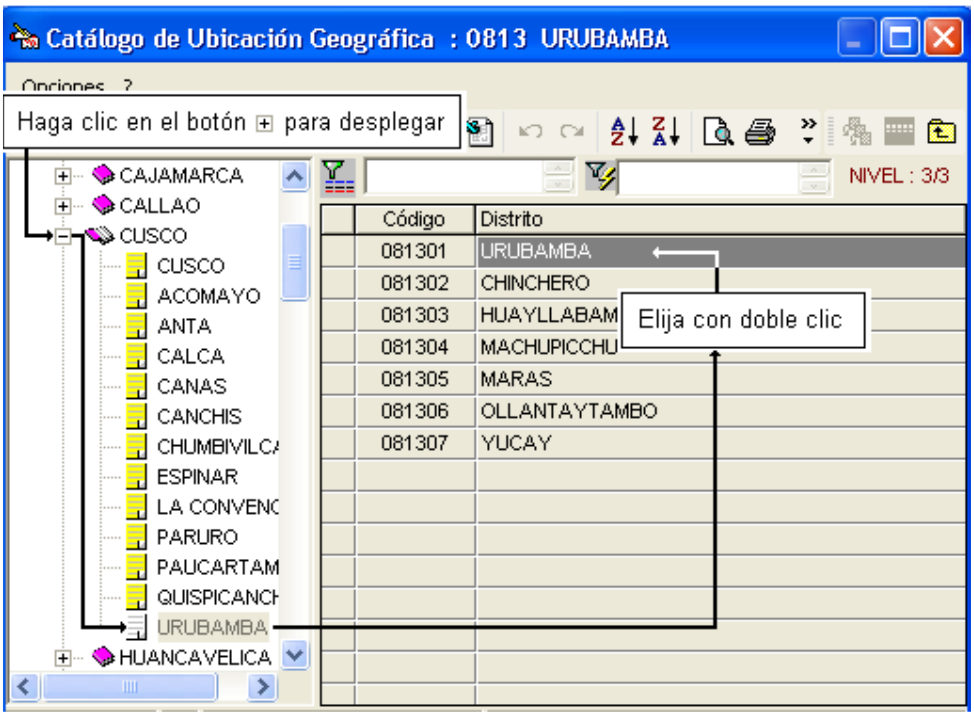

Retorne a la ventana “PRESUPUESTO”

Llamada 4: Fecha, del calendario elija la fecha de elaboración del presupuesto, los precios son almacenados de acuerdo a la fecha y el lugar.

Llamada 5: Plazo, es en días calendarios, es un dato informativo y generalmente obedece a los requerimientos del cliente; el plazo definitivo lo tendremos después de usar el diagrama de Gantt en el MS Project.

Llamada 6: Jornada Diaria, es la cantidad de horas de trabajo en un día laborable, influye en el cálculo del rendimiento.

Llamada 7: Doble moneda, el sistema permite elaborar presupuestos en dos tipos de moneda al mismo tiempo, eso significa que permite ingresar los precios de los recursos ya sea en Nuevos Soles y en Dólares al mismo tiempo, o en Nuevos Soles para algunos recursos y en Dólares para otros.

Llamada 8: Moneda Base, es el tipo de moneda que se utilizará para el presupuesto.

Llamada 9: Presupuesto base, esta celda es editable y tiene la calidad de informativo, para ingresar los datos del presupuesto base de una licitación.

Llamada 10: Presupuesto oferta, esta celda es informativa y muestra los resultados del procesamiento del presupuesto.

La ventana "PRESUPUESTO", ahora se encuentra con todos los datos,

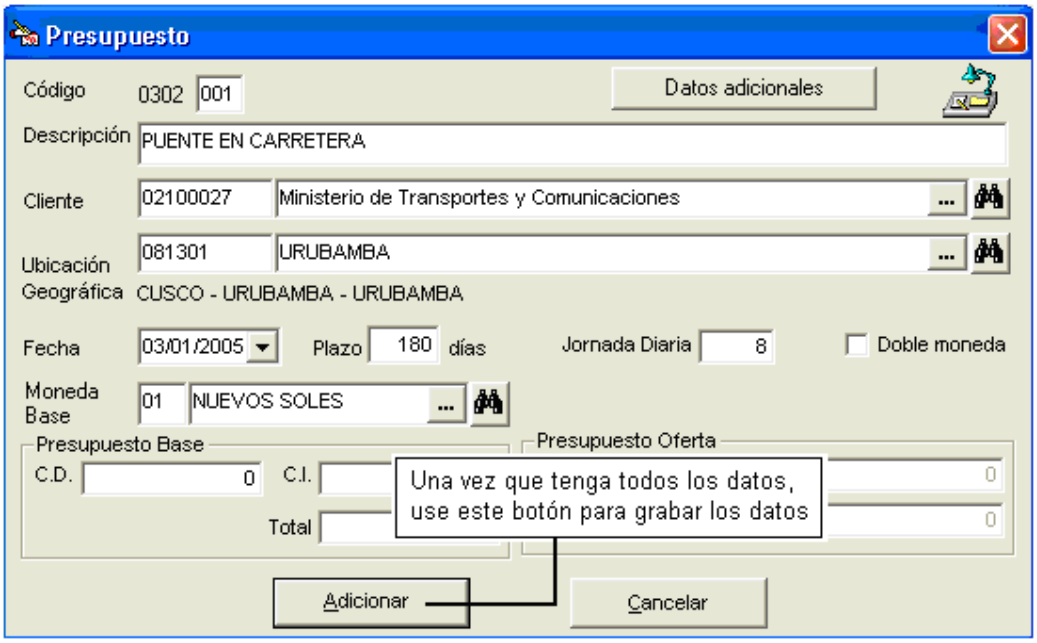

El presupuesto fue registrado en el Catálogo de Presupuestos,

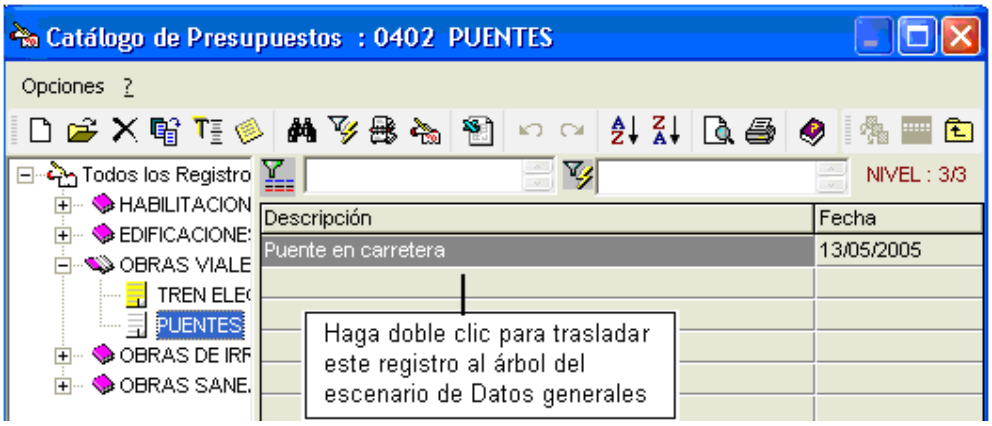

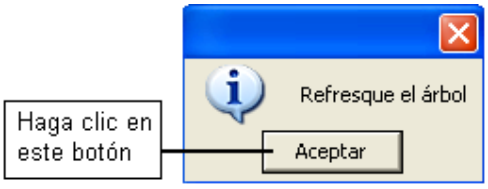

1.3.3 Nombre del subpresupuesto

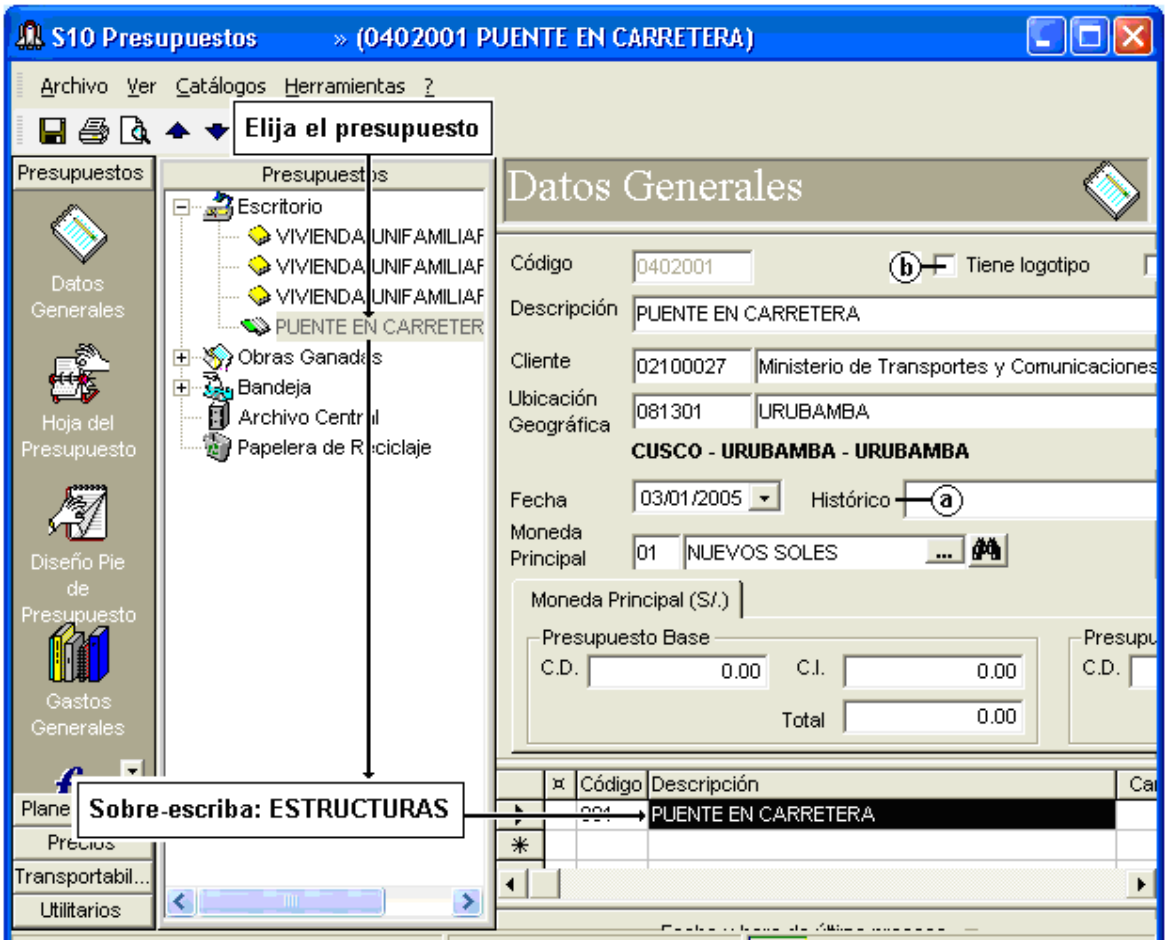

Llamada a: Histórico, esta celda es informativa, cuando se usa la opción de "Modificar fecha/lugar no precios" el sistema guarda estos datos y muestra al usuario, con la finalidad de recuperar la información para ese lugar y fecha.

Importante: Cuando se cambia de lugar o de fecha a un presupuesto, los precios tomarán el valor de cero. Para restaurar los precios, cambie de lugar y de fecha donde sí tiene precios, luego procese el presupuesto desde el escenario de la Hoja del presupuesto.

Llamada b: Tiene logotipo;

Con check: Es cuando tiene asignado el presupuesto un logotipo.
Sin check: Es cuando el presupuesto no tiene asignado un logotipo.

Para asignar logotipo a un presupuesto en el árbol, haga clic derecho sobre el presupuesto y previamente en el catálogo registre y luego use doble clic.

Sí después de haber registrado el presupuesto, realiza algún cambio en los datos, use el botón para grabar el contenido del escenario de Datos Generales. Después pase al escenario de la Hoja del Presupuesto