第 24 週：增減音程（Augmented & Diminished）

對應級別：Grade 4 ｜ 本週預計學習時間：每天約 20 分鐘 × 5 天

本週學習目標

- 複習 Grade 3 的 Major、Minor、Perfect 音程概念
- 說明非完全音程（2、3、6、7 度）加減半音如何變成 Augmented／Diminished
- 說明完全音程（4、5、8 度）加減半音如何變化
- 理解下方音有升降號時對音程大小的影響
- 使用四步驟法正確判斷含有臨時記號的音程

A. Grade 3 音程複習

度數	可能的質性
1 度（同音）	Perfect（完全）
2、3、6、7 度	Major（大）或 Minor（小）
4、5、8 度	Perfect（完全）

B. 非完全音程（2、3、6、7 度）的變化規則

Diminished ← Minor − 半音 ｜ Major + 半音 → Augmented

原本	動作	結果	譜例（C–E 系列）
Major（大）	+ 半音	Augmented（增）	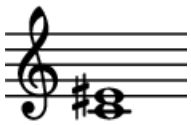
Major（大）	− 半音	Minor（小）	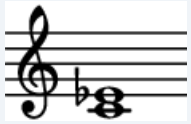
Minor（小）	+ 半音	Major（大）	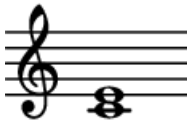

Minor（小）	− 半音	Diminished（減）	

3 度的四種質性對比

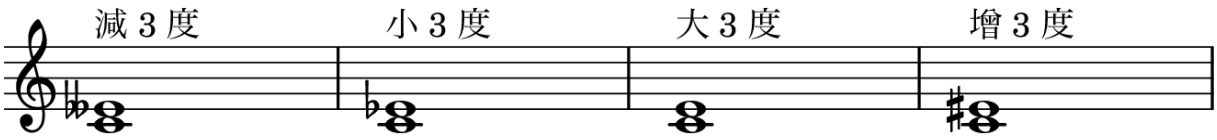

譜例 24-1 同樣是 3 度，從減到增（每差半音）：C–E 、C–E♭、C–E、C–E♯

6 度的四種質性對比

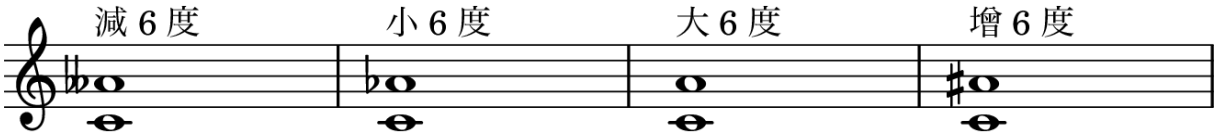

譜例 24-2 6 度從減到增：C–A 、C–A♭、C–A、C–A♯

7 度的四種質性對比

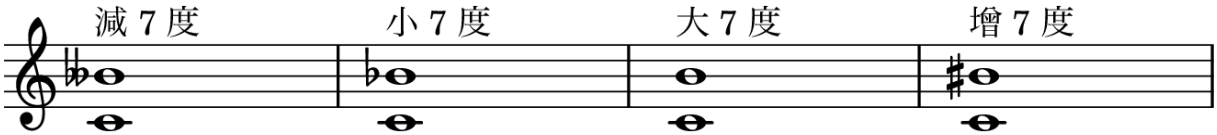

譜例 24-3 7 度從減到增：C–B 、C–B♭、C–B、C–B♯

C. 完全音程（4、5、8 度）的變化規則

Diminished ← Perfect − 半音 ｜ Perfect + 半音 → Augmented

原本	動作	結果	譜例（5 度系列）
Perfect（完全）	+ 半音	Augmented（增）	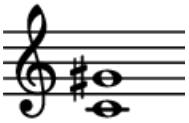
Perfect（完全）	− 半音	Diminished（減）	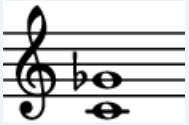

完全音程沒有 Major 或 Minor 之分，只有 Perfect、Augmented、Diminished。考試若答「大 5 度」是錯的。

4 度的三種質性對比

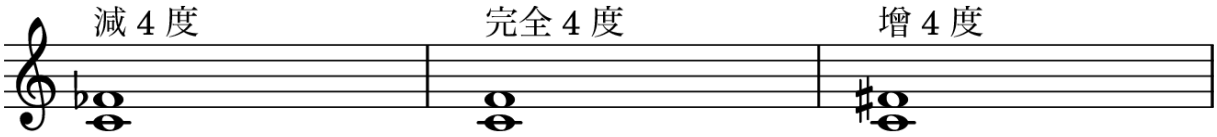

譜例 24-4 4 度三種質性：C–F♭ 減 4 度、C–F 完全 4 度、C–F♯ 增 4 度

5 度的三種質性對比

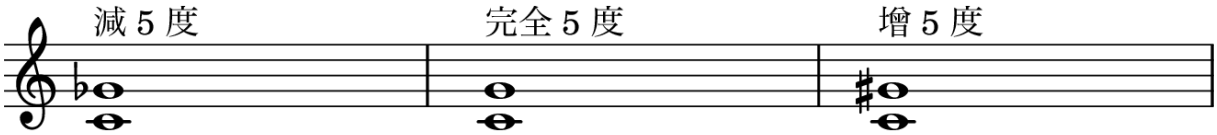

譜例 24-5 5 度的三種質性：C–G♭ 減 5 度、C–G 完全 5 度、C–G♯ 增 5 度

8 度的三種質性對比

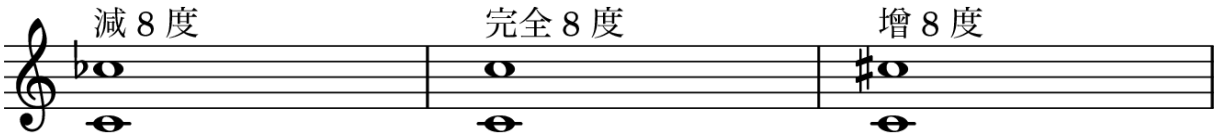

譜例 24-6 8 度（八度）三種質性：C–C♭ 減 8 度、C–C 完全 8 度、C–C♯ 增 8 度

D. 臨時記號對音程大小的影響

下方音有 ♭ → 音程變大；下方音有 ♯ → 音程變小。

原因：把下方音想像成在鋼琴鍵盤上往下／往上移半音。下方音降低 → 兩音距離變大；下方音升高 → 兩音距離變小。反之，上方音降低 → 距離變小；上方音升高 → 距離變大。

臨時記號位置	對音程的影響	譜例
下方音有 ♭	音程變大半音	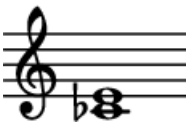
下方音有 ♯	音程變小半音	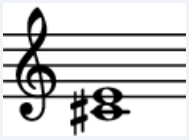
上方音有 ♭	音程變小半音	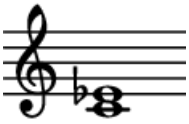

上方音有 ♯	音程變大半音	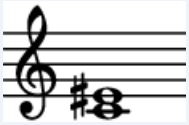

鍵盤視覺化：C 到 E 加上不同臨時記號

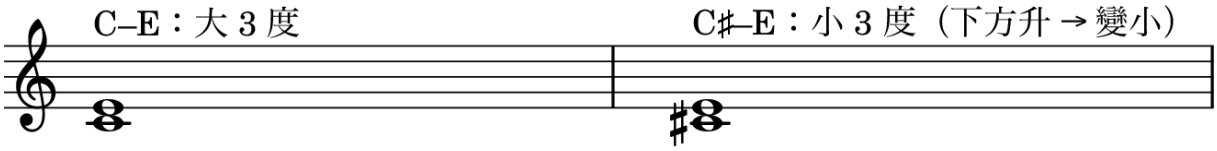

譜例 24-7 下方音升高使音程變小：C–E（大 3 度）→ C♯–E（小 3 度）

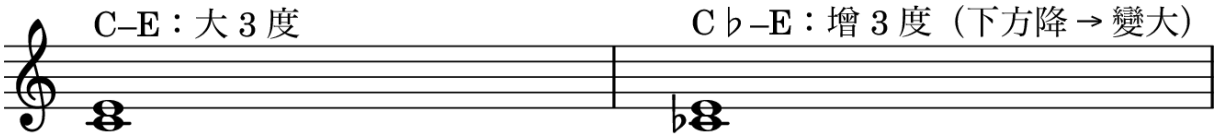

譜例 24-8 下方音降低使音程變大：C–E（大 3 度）→ C♭–E（增 3 度）

E. 四步驟判斷法

步驟	做法
一	把下方音當作主音，確認其大調
二	暫時忽略臨時記號，看調號中的升降號如何影響上方音
三	上方音在該大調中？是 → Major 或 Perfect；不在 → 判斷差了多少半音
四	考慮臨時記號，再對應到表格得出最終答案

F. 實際判斷範例

範例 1：C 到 E♭（3 度）

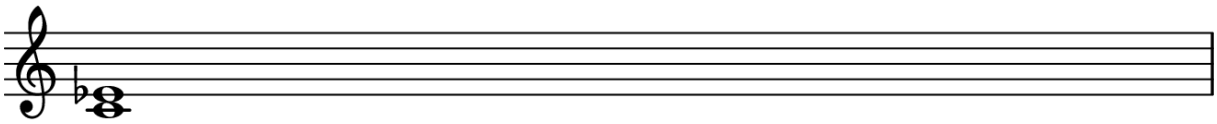

譜例 24-9 判斷：C 大調第 3 音是 E　→ C–E ＝ 大 3 度；上方音 ♭ → 變小半音 → 小 3 度

範例 2：C♭ 到 E（3 度）

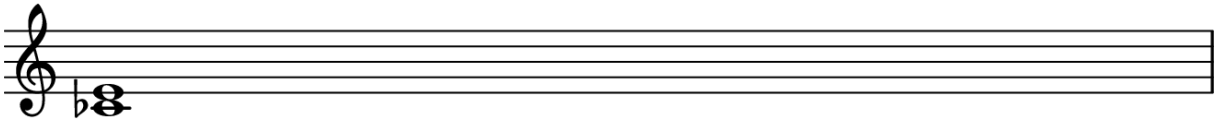

譜例 24-10 判斷：C–E ＝ 大 3 度；下方音 ♭ → 變大半音 → 增 3 度

範例 3：C 到 G♭（5 度）

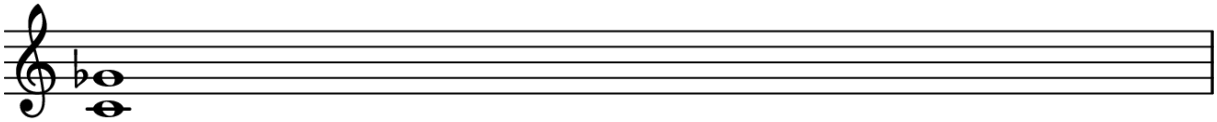

譜例 24-11 判斷：C–G ＝ 完全 5 度；上方音 ♭ → 變小半音 → 減 5 度

範例 4：F♯ 到 B（4 度）

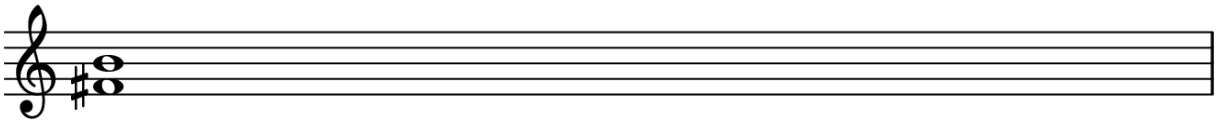

譜例 24-12 判斷：F–B 是 4 度，但 F 大調第 4 音是 B♭，所以 F–B 比完全 4 度大半音（增 4）；下方音 ♯ → 再變小半音 → 回到 完全 4 度

範例 5：D 到 F♯（3 度）

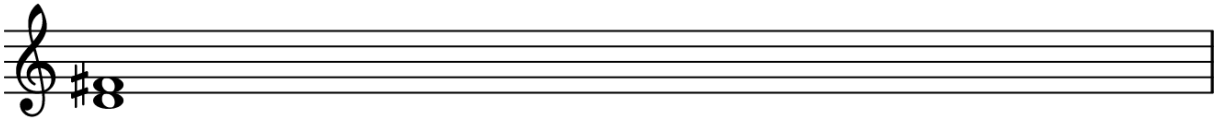

譜例 24-13 判斷：D 大調第 3 音就是 F♯ → 大 3 度（Major 3rd）

範例 6：A♭ 到 E♭（5 度）

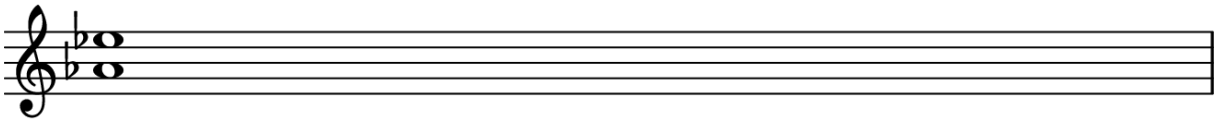

譜例 24-14 判斷：A–E ＝ 完全 5 度；下方音 ♭ → 變大半音（增 5）；上方音 ♭ → 縮小半音 → 回到 完全 5 度

範例 7：B 到 D♯（3 度）

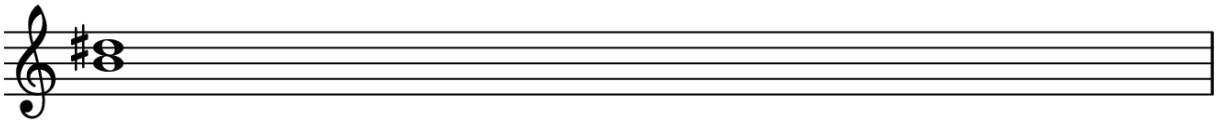

譜例 24-15 判斷：B 大調第 3 音是 D♯ → 大 3 度

範例 8：E 到 G（3 度）

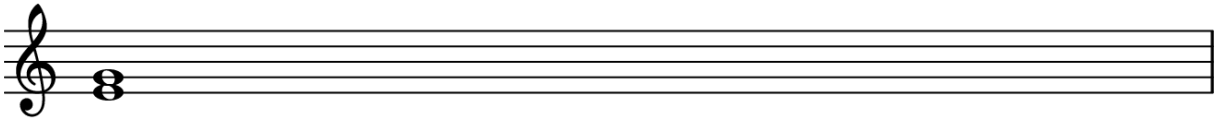

譜例 24-16 判斷：E 大調第 3 音是 G♯，G 比 G♯ 低半音 → 小 3 度（Minor 3rd）

G. 度數×質性快速參考

度數類型	減	小	大	完全	增
2、3、6、7 度				—	
4、5、8 度		—	—		

H. 本週術語對照

英文術語	中文意思
Augmented	增（比 Major／Perfect 再大半音）
Diminished	減（比 Minor／Perfect 再小半音）
Major interval	大音程（適用 2／3／6／7 度）
Minor interval	小音程（適用 2／3／6／7 度）
Perfect interval	完全音程（4／5／8 度）
Semitone	半音
Accidental	臨時記號
Interval	音程

本週練習題

1. 完全音程加半音變成什麼？減半音又變成什麼？
2. 大音程減半音變成什麼？再繼續減半音呢？
3. 下方音有升號（♯），對音程大小有什麼影響？為什麼？
4. 判斷音程質性：D 到 F♯（3 度）。
5. 判斷音程質性：A♭ 到 E♭（5 度）。

解答

1. Perfect ＋ 半音 ＝ Augmented（增）；Perfect − 半音 ＝ Diminished（減）。
2. Major − 半音 ＝ Minor；再 − 半音 ＝ Diminished。
3. 下方音 ♯ → 下方音往上移半音 → 兩音距離縮小半音 → 音程變小。
4. D 大調的第 3 音就是 F♯ → 大 3 度（Major 3rd）。
5. A–E ＝ 完全 5 度。下方音 ♭ → 變大半音 ＝ 增 5；上方音 ♭ → 縮小半音 → 回到完全 5 度（Perfect 5th）。

下週預告：六種裝飾音（顫音、回轉音、上波音、下波音、短倚音、長倚音）；半音階（chromatic scale）的兩大書寫規則。