第 04 週：低音譜號、附點音符、連結線

對應級別：Grade 1

本週預計學習時間：每天約 20 分鐘 × 5 天

本週學習目標

完成本週後，你將能夠：

- 背出低音譜號五條線的音名（G、B、D、F、A）
- 背出低音譜號四個空間的音名（A、C、E、G）
- 用公式計算附點音符的時值（原值 + 原值的一半）
- 正確區分連結線（tie）與圓滑線（slur）
- 在題目中計算含有附點音符的節奏總拍數

概念講解

低音譜號（Bass Clef / F Clef）

上週我們學了代表高音域的高音譜號。這週來認識另一個主角——低音譜號（Bass Clef），它又叫做 F 譜號（F Clef）。

低音譜號代表音域較低的聲部，例如大提琴、低音提琴、鋼琴左手都使用低音譜號。

為什麼叫 F 譜號？因為低音譜號的符號上方有兩個小圓點，這兩個圓點夾住的那條線正是第四線，而第四線的音名就是 F。這個 F 就是整個低音譜號定位的錨點。

低音譜號五條線的音名（Lines）

從第一線（最下面）到第五線（最上面）：

```
第五線 → A
第四線 → F （兩個圓點夾住這裡）
第三線 → D
第二線 → B
```

第一線 → G

英文記憶口訣：Good Boys Deserve Food Always

- Good → 第一線 G
- Boys → 第二線 B
- Deserve → 第三線 D
- Food → 第四線 F
- Always → 第五線 A

【譜例 1】低音譜號五條線上的音名（G B D F A）

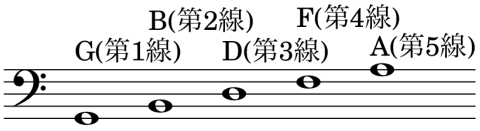

低音譜號四個空間的音名（Spaces）

從最下面的空間到最上面：

第四空間（最上） → G
第三空間 → E
第二空間 → C
第一空間（最下） → A

英文記憶口訣：All Cows Eat Grass

- All → 第一空間 A
- Cows → 第二空間 C
- Eat → 第三空間 E
- Grass → 第四空間 G

「所有的牛都吃草」——非常好記！

【譜例 2】低音譜號四個空間的音名（A C E G）

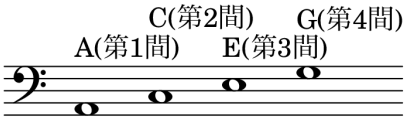

高音與低音譜號的共同點

兩個譜號的音名排列都遵循同樣的字母順序（A、B、C、D、E、F、G
循環），只是起始位置不同。

特別注意：中央 C（Middle C） 在高音譜號中位於第一線下方的加線上，在低音譜號中則位於第五線上方的加線上。同一個音，出現在兩個不同的譜號中！

【譜例 3】中央C在高音/低音譜號的位置對比

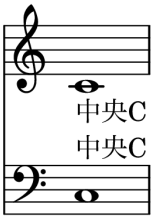

附點音符（Dotted Notes）

附點（dot）是寫在音符右邊的一個小圓點，它的作用是讓音符變長。

公式：附點音符的時值 = 原時值 + 原時值的一半

換句話說，加一個點，就等於把原來的音符加上它一半的長度。

音符	原時值	加點後	計算
附點二分音符（Dotted Minim）	2 拍	3 拍	2 + 1 = 3
附點四分音符（Dotted Crotchet）	1 拍	1½ 拍	1 + ½ = 1½
附點八分音符（Dotted Quaver）	½ 拍	¾ 拍	½ + ¼ = ¾

最重要的一個：附點二分音符 = 3 拍。在 3/4
拍的音樂裡，一個附點二分音符正好可以填滿整個小節！

【譜例 4】附點音符：附點二分=3拍，附點四分=1.5拍

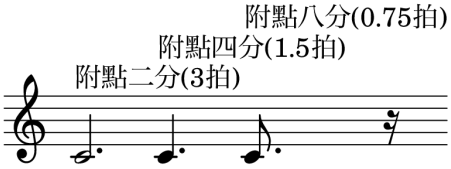

連結線（Tie）

連結線（tie）是一條連接兩個相同音高的音符之間的弧線。它的功能是把兩個音符的時值加在一起，使它們聽起來像一個更長的音，中間不中斷。

例如：二分音符（2拍）＋四分音符（1拍），用連結線連起來，就變成一個持續 3 拍的音，等同於附點二分音符的效果。

重要特徵：

- 連結線只能連接音高相同的兩個音符
- 演奏時第二個音符不重新撥/唱，是原來那個音的延長
- 弧線的兩端分別碰觸兩個音符的音符頭（note head）

圓滑線（Slur）

圓滑線（slur）外觀和連結線很像，也是一條弧線，但兩者功能完全不同！

	連結線（Tie）	圓滑線（Slur）
連接的音	相同音高	不同音高（或一連串音符）
功能	合併時值，只奏一次	要求圓滑奏法（legato）
外觀差異	通常只連兩個音	可以跨越多個不同高度的音符

類比：連結線像「膠帶」把兩塊相同的積木黏在一起，讓它們變成一塊更大的積木；圓滑線像「彩帶」蓋在一排積木上，讓它們整體看起來流暢，但每塊積木仍然獨立。

判斷訣竅： 看兩端的音符是不是同一個音。相同 = 連結線；不同 = 圓滑線。

【譜例 5】連結線（同音合拍）vs 圓滑線（不同音連奏）

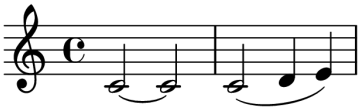

術語對照表

原文	中文	補充說明
Bass Clef	低音譜號	又叫 F Clef，代表低音域
F Clef	F 譜號	低音譜號的另一個名稱，兩點夾住第四線 F
Dotted note	附點音符	音符右邊加一點，時值 = 原值 + 一半
Dotted minim	附點二分音符	時值 3 拍
Dotted crotchet	附點四分音符	時值 1½ 拍
Dotted quaver	附點八分音符	時值 ¾ 拍
Tie	連結線	連接相同音高、合併時值的弧線
Slur	圓滑線	連接不同音高、要求圓滑奏法的弧線
Legato	圓滑奏法	義大利文，意思是「連貫、順暢地演奏」

本週練習題

- 低音譜號的別稱是什麼？它的兩個圓點夾住的是第幾線？那條線的音名是什麼？
- 根據記憶口訣「All Cows Eat Grass」，低音譜號的第三空間音名是什麼？
- 計算以下附點音符的時值：
  - (a) 附點二分音符（Dotted Minim）= 幾拍？
  - (b) 附點四分音符（Dotted Crotchet）= 幾拍？
- 一條弧線連接了兩個都在第三線、同樣是四分音符的音符，請問這是連結線（tie）還是圓滑線（slur）？連起來之後共持續幾拍？
- 在 3/4 拍的一個小節中，以下哪種組合可以正確填滿這個小節？
  - (A) 一個附點二分音符

- (B) 兩個二分音符
- (C) 一個全音符
- (D) 一個二分音符加一個二分音符

解答

- 低音譜號的別稱是 F 譜號（F Clef）。兩個圓點夾住的是第四線，那條線的音名是 F。
- 口訣「All Cows Eat Grass」——第三空間對應 E（All=第一空間A，Cows=第二空間C，Eat=第三空間E）。所以第三空間的音名是 E。
- (a) 附點二分音符 = 2 + 1 = 3 拍；(b) 附點四分音符 = 1 + ½ = 1½ 拍。
- 兩個音符音高相同（都在第三線），所以這是連結線（tie）。兩個四分音符各 1 拍，連起來共持續 2 拍。
- (A) 正確。附點二分音符 = 3 拍，正好填滿 3/4 拍的一個小節。
  - (B) 錯：兩個二分音符 = 4 拍，超過 3 拍。
  - (C) 錯：全音符 = 4 拍，超過 3 拍。
  - (D) 錯：同(B)，共 4 拍，超過限制。

考試技巧

- 附點計算公式：「原值加一半」。考試時可以先把原值算出來，再加上一半，不要直接硬背結果。
- 連結線 vs 圓滑線：看到弧線，第一個動作是看兩端的音高——如果兩個音在同一個位置（同一條線或同一個空間），99% 是連結線。
- 低音譜號的 F 定位法：忘了哪條線是哪個音時，先找到兩個點夾住的第四線（F），然後從 F 向上或向下按字母推算。
- Grade 1 考試中，附點二分音符（3拍）是最常出現的附點音符，務必掌握。

下週預告

下週進入臨時記號（Accidentals）的世界——升記號（）、降記號（）、還原記號（）分別是什麼？在一小節內怎麼運作？還有「全音（tone）」和「半音（semito

ne）」的概念，以及一個非常特別的現象：有些音符可以有兩個名字！