Shalom
Messenger
April 27 | 2020
ദൈവകൃപയുടെ
6 വർഷങ്ങൾ

ശാലോം വേൾഡിനുവേണ്ടിയുള്ള പ്രാർത്ഥന

കർത്താവായ യേശുവെ ശാലോം വേൾഡിനെ ഓർത്ത് ഞങ്ങൾ നന്ദി പറയുന്നു. ഇതുവഴി ലോകം മുഴുവനുമുള്ള ജനങ്ങളെ അങ്ങ് അനുഗ്രഹിച്ചുവല്ലോ. ദൃശ്യമാധ്യമങ്ങളിലൂടെ ലോകത്തിലേക്ക് പ്രവേശിക്കുന്ന തിന്മകളെ വചനാഭിഷേകത്താൽ ഇല്ലായ്മ ചെയ്യാൻ ഞങ്ങൾക്ക് കൃപ നൽകണമേ. ആഗോളസഭയ്ക്ക് ആത്മീയ ഉണർവിന് കാരണമായി ഈ ചാനലുകൾ മാറട്ടെ. ഓ ദൈവമേ ഈ മിനിസ്ട്രിയെ സഹായിക്കുന്ന ഓരോ വ്യക്തിയെയും അവിടുത്തെ വാഗ്ദാനമനുസരിച്ച് പ്രതിഫലം നൽകി അനുഗ്രഹിക്കണമെ. അവരുടെ കുടുംബത്തെയും ആവശ്യങ്ങളെയും അങ്ങയുടെ കരങ്ങളിൽ സമർപ്പിക്കുന്നു.

പരിശുദ്ധ ദൈവമാതാവെ ശാലോമിന്റെ അമ്മെ ഞങ്ങൾക്കായി പ്രാർത്ഥിക്കണമെ...

നിത്യതയ്ക്കുവേണ്ടി ഒരുങ്ങുന്നുണ്ടോ?

ഷെവ. ബെന്നി പുന്നത്തറ
ചെയർമാൻ, ശാലോം
മിനിസ്ട്രീസ്

ഈയിടെ പത്രത്തിലൂടെ കണ്ണോടിച്ചപ്പോൾ മനസിൽ പതിഞ്ഞ ഒരു വാർത്ത പങ്കുവെക്കാം. കൊച്ചി സ്വദേശിയായ ഒരു വ്യക്തി കോടികൾ വിലമതിക്കുന്ന തന്റെ സ്ഥലം നിർദ്ധനരായ 16 കുടുംബങ്ങൾക്കായി പങ്കുവച്ചു കൊടുക്കുന്നു. അതിന്റെ കാരണമോ? അദ്ദേഹത്തിന്റെ പിതാവ് മരിക്കുന്നതിനുമുമ്പ് തന്റെ വിൽപത്രത്തിൽ ഇപ്രകാരം എഴുതിവച്ചിരുന്നു: "ജീവിക്കാൻ ആവശ്യമുള്ളത് കരുതിവച്ചതിനുശേഷം ബാക്കിയുള്ളത് പാവങ്ങൾക്ക് നൽകണം." പിതാവിന്റെ അഭിലാഷം മാനിച്ച മകൻ പറയുന്നതിപ്രകാരമാണ്: "സമ്പത്തെല്ലാം കൂട്ടിവയ്ക്കുന്നതിനെക്കാൾ ആനന്ദം പങ്കിടുന്നതിലാണ്."

കേരളത്തിലെ പ്രശസ്തമായ ഒരു സമ്പന്ന കുടുംബത്തിലെ ഒരു വിവാഹ ചടങ്ങിൽ പങ്കെടുത്തപ്പോൾ അമ്പരപ്പിക്കുന്ന ഒരു കാഴ്ച കാണാൻ ഇടയായി. വളയും മാലയുമെല്ലാം സഹോദരിമാരായ അമ്മമാർ ഊരി ഒരാളെ ഏൽപ്പിക്കുന്നു. ചോദിച്ചപ്പോൾ പറഞ്ഞ മറുപടി ഇങ്ങനെ: "മക്കളുടെ കല്യാണമൊക്കെ കഴിഞ്ഞു. ഇനി ഞങ്ങൾക്കെന്തിനാ ഈ സ്വർണം. ഏതെങ്കിലും പാവപ്പെട്ടവർക്ക് കൊടുക്കാനാണിത്. ഞങ്ങളുടെ അമ്മ മരിക്കുന്നതിനുമുമ്പ് ഞങ്ങളോട് പറഞ്ഞിരുന്നു.

"പ്രായമാകുന്നതിനനുസരിച്ച് കൈയിലുള്ളത് കൊടുത്തുകൊണ്ടിരിക്കണം. മരിക്കുമ്പോൾ ഒന്നും ഉണ്ടാകരുത്. ഉണ്ടായാലും നമുക്കതുകൊണ്ട് യാതൊരു പ്രയോജനവുമില്ല. അതുകൊണ്ട് മരിക്കുന്നതിനുമുമ്പ് എല്ലാം കൊടുത്തുതീർത്താൽ സ്വർഗത്തിൽ നിക്ഷേപമായിത്തീരും. അമ്മ പറഞ്ഞ ഈ വാക്കുകൾ അനുസരിച്ച് മക്കളുടെ വിവാഹം കഴിയുന്നതിനനുസരിച്ച് സ്വർണമെല്ലാം ഉപേക്ഷിച്ചുകൊണ്ടിരിക്കുകയാണ്. മരിക്കുമ്പോൾ ഞങ്ങളുടെ കഴുത്തിൽ ഒന്നും ഉണ്ടാകരുത് എന്നാണ് ഞങ്ങൾ എല്ലാ സഹോദരിമാരുടെയും ആഗ്രഹം."

സ്വർഗത്തെ ലക്ഷ്യമാക്കി ജീവിക്കുന്നവർ മാതൃകയാക്കേണ്ട ദൃഷ്ടാന്തങ്ങളാണ് ഇവയെല്ലാം. മക്കൾക്ക് ചെയ്തുകൊടുക്കേണ്ടതെല്ലാം ചെയ്തു കഴിഞ്ഞാൽ പിന്നെ നിത്യതയെ മാത്രം ലക്ഷ്യമാക്കി കാര്യങ്ങൾ ക്രമപ്പെടുത്തണം. യൂറോപ്പിലെ കഴിഞ്ഞ തലമുറകൾ ഈ കാര്യത്തിൽ നമുക്ക് പ്രചോദനമാണ്. അവർ മിഷൻ പ്രവർത്തനം, സ്കോളർഷിപ്പുകൾ, എൻഡോവ്മെന്റുകൾ, ജീവകാരുണ്യ സ്ഥാപനങ്ങൾ തുടങ്ങിയവയ്ക്കായി വാർധക്യത്തിൽ തങ്ങളുടെ സമ്പത്ത് പങ്കുവെക്കുകയോ വിൽപത്രത്തിൽ എഴുതിവെക്കുകയോ ചെയ്യാറുണ്ട്.

ദൈവം നമുക്ക് നൽകുന്ന സ്വത്ത് നമ്മുടെ കുടുംബത്തിനുവേണ്ടി മാത്രം ചെലവാക്കാനുള്ളതല്ല. പ്രത്യുത ദൈവരാജ്യ വിസ്തൃതിക്കുവേണ്ടിയും മനുഷ്യവംശം മുഴുവന്റെ ക്ഷേമത്തിനായും ചെലവഴിക്കാനുള്ളതാണ്. ഈ തിരിച്ചറിവാണ് ഇത്തരം സ്നേഹപ്രവൃത്തികളുടെ അടിസ്ഥാനം.

'ശാലോം പീസ് ഫെലോഷിപ്പും' ഈ തിരിച്ചറിവ് കിട്ടിയ ദൈവമക്കളുടെ സമൂഹമാണ്. ദൈവരാജ്യത്തിനായി പങ്കുവയ്ക്കുന്നതിൽ നമുക്കൊരിക്കലും മടുപ്പുണ്ടാകാതിരിക്കട്ടെ. അങ്ങനെ ചെയ്യുന്നതിൽ നാം സന്തോഷിക്കണം. കാരണം നമുക്കുവേണ്ടി മാത്രം ചെലവഴിച്ച സമ്പത്തെല്ലാം തീർന്നുപോയി. എന്നാൽ, സുവിശേഷത്തിനായി ചെലവഴിച്ചതെല്ലാം സ്വർഗത്തിൽ നിക്ഷേപമായി കാത്തുസൂക്ഷിക്കപ്പെട്ടിട്ടുണ്ട്.

"സ്വർഗത്തിൽ നിങ്ങൾക്കായി നിക്ഷേപങ്ങൾ കരുതിവയ്ക്കുക. അവിടെ തുരുമ്പും കീടങ്ങളും അവ നശിപ്പിക്കുകയില്ല. കള്ളന്മാർ മോഷ്ടിക്കുകയുമില്ല," (മത്തായി 6:20). ●

Shalom Messenger

Contents

6	ഭയപ്പെടേണ്ട രക്ഷകൻ വരുന്നുണ്ട്	Rev. Dr. Roy Palatty CMI
8	A Fish Returned to The Ocean	Yolanda Badilla
10	അത്ഭുതങ്ങൾ തീർന്നിട്ടില്ല	Jose George
13	ശാലോം മീഡിയാ ഗാലറി	Benny Joseph
14	കർത്താവ് എന്റെ ഇടയൻ	Mini George
18	Turning Pains Into Gains	Susan Uthuppu
20	ദൈവത്തോട് Yes പറഞ്ഞപ്പോൾ	Eby Joseph
23	വയലിലെ നിധി	Cini M. John
24	ദൈവരാജ്യം സ്ഥാപിതമാക്കാം കാനഡയിലും	Jaimy Joseph
26	ദൈവം തുറന്ന വഴികൾ	Vincy William
32	യൂറോപ്പിന്റെ നാൾവഴികളിലൂടെ	Stany Thuruthel
35	ടാക്സിയിലെ സുവിശേഷ പ്രഘോഷണം ...	Mathew Kurian
36	കൃപയാൽ ഒരുക്കുന്ന പ്രോഗ്രാമുകൾ	Robin Varghese
41	ശാലോം എന്ന വേദന സംഹാരി	Tony & Lisha
44	സുവിശേഷവയലിൽ ശാലോമിനോട് ചേർന്ന്	Winson Pallipattu
47	എല്ലാം ദൈവമഹത്വത്തിന്	Kathreena George
48	മരണത്തിന്റെ നിഴലിൽനിന്നും ജീവന്റെ ...	Rani Hilary
50	ഓസ്ട്രേലിയ ഇനി ദൈവത്തിന് സ്വന്തം	Jaison Joseph
52	ജീവിത സ്പർശിയായ ശാലോം!	Jomon Mathew
54	Moulding The New Generation Media Evangelists	Tina Mary Sajiv
58	All of Me, For Your Kingdom	Chrisma Shaji
60	Calling	Avin James
64	My Cup of Tea	Evelyn Sebastian
66	Winning Souls	Freya Abraham
70	സഭയ്ക്കും ശാലോമിനും ചരിത്രസമ്മാനം	Joseph Varghese
74	ചില കുടുംബ വിശേഷങ്ങൾ	Santo Thomas

my Shalom

OAKS OF JUSTICE

VINCY WILLIAM

PAGE 30

ANISH GEORGE

PAGE 42

Shalom Media USA
211 East Wisconsin Road Edinburg,
Texas 78539
Office: (215) 366-3031
E-mail: info@shalomworld.org

Shalom Media Ireland
Post Box #92, Portlaoise
R32 YX08, Ireland
Office: 087 613 9026
E-mail: ireland@shalomworld.org

Shalom Media Canada
1929 New Brighton Drive SE
Calgary, AB T2Z 4X1, Canada
Office: (416) 913-8230
E-mail: canada@shalomworld.org

Shalom Media Australia
P.O. Box 62, 3/22 Aminya Street
Mansfield, Queensland, 4122
Office: 0401 444 495
E-mail: australia@shalomworld.org

Shalom Media UK
831-851 Barnsley Rd
Sheffield S5 0QF
United Kingdom
Office: 020 3514 1275
E-mail: uk@shalommedia.org

CHIEF PATRON, SHALOM MEDIA
H.E. Baselios Cardinal Cleemis
Major Archbishop-Catholicos of the Syro-Malankara Catholic Church

PATRONS
Bishop Mar Jacob Angadiath
Syro-Malabar Diocese, USA

Bishop Philipos Mar Stephanos
Syro-Malankara Exarchate, USA

Bishop Daniel E. Flores
Diocese of Brownsville, USA

Bishop Ralph Heskett
Diocese of Hallam, UK

Bishop Denis Nulty
Diocese of Kildare & Leighlin, Ireland

Archbishop Julian Porteous, D.D.
Archbishop of Hobart, Australia

SPIRITUAL DIRECTOR
Rev. Dr. Roy Palatty, CMI

EDITOR-IN-CHIEF
Chevalier Benny Punnathara

EXECUTIVE EDITOR
Santo Thomas

EDITORIAL COUNCIL
Biju Neendoor
Manoj Mathew
Cini M John
Antony Joseph
Sherin Vincent
Anet Green

DESIGN
Windfall Productions

6th ANNIVERSARY

ദൈവകൃപയുടെ ആറ് വർഷങ്ങൾ...

അവർണനീയ ദാനങ്ങൾക്ക് ദൈവമേ നന്ദി

ശാന്തിയും സമാധാനവും പടിയിറങ്ങിയ ഇന്നിന്റെ മനുഷ്യമനസ്സുകളിൽ പ്രത്യാശയുടെ പുലരിപ്രഭയൊരുക്കിയു.എസിൽനിന്ന് സംപ്രേഷണം ആരംഭിച്ച 'ശാലോം വേൾഡ്' അനുഗ്രഹ സമ്പൂർണമായ ആറ് വർഷങ്ങൾ പൂർത്തിയാക്കുന്നു.

സഭാ ചരിത്രത്തിൽ ആദ്യമായി ദൈവാലയങ്ങൾ വിശ്വാസികൾക്കു മുമ്പിൽ കൊട്ടിയടയ്ക്കപ്പെട്ട ഇന്നിന്റെ പ്രതിസന്ധികളിൽ, ഓരോ ഭവനവും ദൈവാലയങ്ങളാവുന്ന അത്ഭുതം കണ്ട് ലോകം വിസ്മയിക്കുകയാണ്.

നഷ്ടമാവുമെന്ന് കരുതിയ അനുദിന ദിവ്യബലികളും അതോടൊപ്പം വിശ്വാസ ജീവിതത്തിന് കരുത്തേകുന്ന ആത്മീയ വിരുന്നുകളും ഒരുക്കി 'ശാലോം വേൾഡ്' ആഗോളസഭയക്ക് കരുത്തും കരുതലുമായി മാറുന്നതിനും ലോകം സാക്ഷിയായി.

ഞെരുക്കങ്ങളും പ്രയാസങ്ങളും നിറഞ്ഞ ജീവിതയാഥാർത്ഥ്യങ്ങൾക്ക് മുമ്പിലും സ്വർഗത്തിന്റെ സ്വപ്നമായ ഈ ശുശ്രൂഷയെ നെഞ്ചോട് ചേർത്തു കരുതുന്ന ഓരോ പ്രിയപ്പെട്ടവരുടെയും സമർപ്പണങ്ങൾക്ക് പകരം വാഗ്ദാനം ചെയ്യപ്പെടുന്നത് ഒന്നു മാത്രം– നിങ്ങളുടെ പേരുകൾ സ്വർഗത്തിൽ എഴുതപ്പെട്ടിരിക്കുന്നു എന്നതിൽ സന്തോഷിയ്ക്കുവിൻ!

ലോകം കൽപ്പിക്കുന്ന പരിധികളും പരിമിതികളും ലോകം ഭയക്കുന്ന പ്രതിരോധങ്ങളും പ്രതിസന്ധികളും ശാലോമിനെന്നും സാധ്യതകൾ സമ്മാനിക്കുന്ന ദൈവിക സാന്നിധ്യങ്ങൾ മാത്രമെന്ന് കാലം ഒരിക്കൽകൂടി തെളിയിക്കുമ്പോൾ അന്നും ഇന്നും പിൻബലമായുള്ളത് ലോകമെമ്പാടുമുള്ള ആയിരക്കണക്കിന് ശാലോം കുടുംബാംഗങ്ങളുടെ നിലയ്ക്കാത്ത പ്രാർത്ഥനകളും നിസ്വാർത്ഥ സമർപ്പണങ്ങളും മാത്രം.

പിൻതിരിഞ്ഞു നോക്കുമ്പോൾ, ദൈവം നമുക്കായി വഴിയൊരുക്കിയ എത്രയോ ചെങ്കടൽ അനുഭവങ്ങൾ നമുക്കു മുന്നിൽ തെളിയും.

ആഗോളസഭ നമ്മിൽ അർപ്പിച്ചിരിക്കുന്ന പ്രതീക്ഷകളെ പുതുദൗത്യങ്ങളായി ഏറ്റെടുത്ത് ഒരു മനമോടെ മുന്നേറാം. നമുക്കു മുമ്പിൽ തകർക്കപ്പെടേണ്ട ജെറിക്കോ മതിലുകൾക്കപ്പുറം, ദേശ ഭാഷകളുടെ അതിർവരമ്പുകൾക്കപ്പുറം പടുത്തുയർത്താം നമുക്കൊരു നവസുവിശേഷ സംസ്ക്കാരം.

"ഞങ്ങൾക്കല്ല, കർത്താവേ, ഞങ്ങൾക്കല്ല, അങ്ങയുടെ കാരുണ്യത്തെയും വിശ്വസ്തതയെയുംപ്രതി അങ്ങയുടെ നാമത്തിനാണ് മഹത്വം നൽകപ്പെടേണ്ടത്," (സങ്കീ. 115 : 1).

Shalom WORLD
shalomworld.org

ഭയപ്പെടേണ്ട രക്ഷകൻ വരുന്നുണ്ട്

BY REV. DR. ROY PALATTY CMI

ശരീരത്തിലും ആത്മാവിലുമുള്ള വൈറസുകളെ കണ്ടെത്തണം, നശിപ്പിക്കണം. അല്ലെങ്കിൽ നാം നശിക്കും. ചെറിയതാണെന്ന് പറഞ്ഞ് അവഗണിക്കരുത്. പാപമെന്ന ആ വൈറസിനേക്കാൾ മാരകമായി ഒന്നുമില്ലെന്നോർക്കുക.

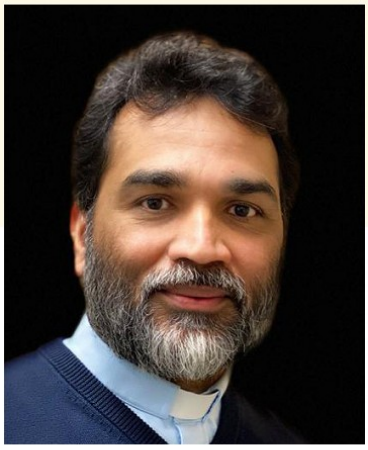

ആശങ്കാജനകമായ കൊറോണ കാലത്ത് സുപ്രധാനമായ മൂന്ന് ആത്മീയ ചിന്തകൾ പങ്കുവെക്കുന്നു ശാലോം മീഡിയ സ്പിരിചൽ ഡയറക്ടർ.

ഒരു വൈറസിനുമുമ്പിൽ മാനവരാശി ഒന്നടങ്കം നിശ്ചലമായിരിക്കുന്ന കാലമാണല്ലോ ഇത്. ഭയം, ഉത്കണ്ഠ, നിരാശ, സാമ്പത്തിക ഭാരം ഇവയൊക്കെ നമ്മെ വലിഞ്ഞുമുറുക്കുന്നുണ്ട്. രോഗികളുടെ എണ്ണവും മരണനിരക്കും നമ്മെ ഭീതിയിലാക്കുന്നു.

ശാലോം ശുശ്രൂഷകരിലും ചിലർ രോഗികളായിട്ടുണ്ട്. ധാരാളം പേരെ പ്രാർത്ഥിച്ചും വചനം നൽകിയും ഈ നാളുകളിൽ നാം സഹായിച്ചു പോരുന്നു. മറ്റ് ഓഫീസുകൾ എന്നതുപോലെതന്നെ 'ലോക്ക് ഡൗൺ' നമ്മുടെ സംവിധാനങ്ങളെയും കാര്യമായി ബാധിച്ചിട്ടുണ്ട്.

എങ്കിലും, നാം പ്രത്യാശനിർഭരരാണ്. കാരണം, ചരിത്രത്തിന്റെ നായകൻ ഉത്ഥാനം ചെയ്ത കർത്താവാണ്. അവിടുന്ന് ഒരിക്കലും നമ്മെ അനാഥരാക്കില്ല, അവിടുത്തെ കരുതൽ ഇന്നും നമുക്കുണ്ട്.

കൊറോണകാലത്തെ മൂന്ന് ആത്മീയ ചിന്തകൾ പങ്കുവെക്കാം.

ഒന്ന്: മാധ്യമശുശ്രൂഷയിലൂടെ സുവിശേഷം നൽകുന്ന നമുക്ക് വൈറസ് എന്ന വാക്ക് സുപരിചിതമാണ്. നമ്മുടെ കംപ്യൂട്ടറിലും മൊബൈലിലുമൊക്കെ സോഫ്റ്റ് വെയറിലുമെല്ലാം വൈറസുകൾ കയറുകയും ഫയലുകൾ നശിപ്പിക്കാറുമുണ്ട്. നാം വൈറസുകളെ നശിപ്പിച്ചത് സാങ്കേതിക വിദ്യകൾ ഉപയോഗിച്ച് മാത്രമല്ല. ശക്തമായ പ്രാർത്ഥനവഴി കൂടിയാണ്.

വൈറസ് എന്ന സൂക്ഷ്മ കണിക ഒരു സിസ്റ്റത്തെ മുഴുവൻ നശിപ്പിക്കാൻ മതിയായതാണ് എന്ന് നാമറി

യുന്നത് ഇപ്പോഴാണ്. മൃത്യുവാഹിനിയാണത്. പക്ഷേ, പെട്ടെന്ന് ദുർബലമാകും സോപ്പുവെള്ളത്തിൽ ചത്തുപോകുമത്. എന്റെ ശരീരത്തിൽ കിടന്നാൽ എന്നെ കൊല്ലും.

ആത്മീയ ജീവിതത്തെ നശിപ്പിക്കുന്ന വൈറസുകളും ഇതുപോലെ തന്നെ ക്രിസ്തുവിനെ വിളിക്കുന്ന മാത്രയിൽ അത് നശിച്ച് പോകും. അനുതാപ കണ്ണീരിൽ അതിന് പിടിച്ചുനിൽക്കാനാവില്ല. പക്ഷേ, ശരീരത്തിലും ആത്മാവിലുമുള്ള വൈറസുകളെ കണ്ടെത്തണം, നശിപ്പിക്കണം. അല്ലെങ്കിൽ നാം നശിക്കും. ചെറിയതാണെന്ന് പറഞ്ഞ് അവഗണിക്കരുത്. പാപമെന്ന ആ വൈറസിനേക്കാൾ മാരകമായി ഒന്നുമില്ലെന്നോർക്കുക.

രണ്ട്: ചരിത്രത്തിന്റെ ഭാവി ദൈവകരങ്ങളിലാണെന്ന സത്യം കുറേക്കൂടി വ്യക്തമാക്കുന്നു. ഭാവിയെക്കുറിച്ചുള്ള നമ്മുടെ അധിക ആവലാതി, കണക്കുകൂട്ടലുകൾ, ജോലി, സമയം എന്നിങ്ങനെ പലതിനെക്കുറിച്ചും കൂടുതൽ വ്യാകുലപ്പെടേണ്ട. കാരണം, വിലയേറിയത് എന്ന് നാം കരുതിയ പലതും വിലയില്ലാത്തതായി മാറിയിരിക്കുകയാണ്.

മനുഷ്യന്റെ നിസ്സഹായത മറനീക്കി പുറത്തുവന്നപ്പോൾ ദൈവത്തിൽ മാത്രം ശരണപ്പെടാൻ നാം കൂടുതൽ പഠിക്കുന്നു. യുഗങ്ങളുടെ നേതാവ് കർത്താവാണ്. നാളെ നമുക്കായി എന്തു കരുതിവെച്ചിരിക്കുന്നു എന്ന് നമുക്കറിയില്ല. പക്ഷേ, നാളെയും ക്രിസ്തുവാണ് ചരിത്രത്തെ നയിക്കുന്നതെന്ന് നമുക്കറിയാം.

മൂന്ന്: ക്രിസ്തുവിന്റെ പുനഃരാഗമനം മുമ്പിൽ കണ്ടാണ് നാം ശുശ്രൂഷചെയ്യുന്നത്. മഹാമാരികളും ചരിത്രത്തിലെ വിചിത്രമായ പല മാറ്റങ്ങളും നമുക്ക് പറഞ്ഞുതരുന്നത്, എത്രയോ തീക്ഷണതയോടെയും ആവേശത്തോടെയും ക്രിസ്തുവിനായി നാം ജീവിക്കണം, ശുശ്രൂഷ ചെയ്യണം എന്നതല്ലേ.

ഇന്നു നാം കാണുന്നതിനേക്കാൾ ശക്തമായ മഹാമാരികളും മനുഷ്യന്റെ ശക്തിയെ ദുർബലമാക്കുന്ന പലതും കാത്തിരുപ്പുണ്ട്. ഭയം വേണ്ട. സമയം സമാഗതമായി. ഇനി രക്ഷകന് രാജവീഥി ഒരുക്കാനുള്ള സമയമാണ്. ഈ നാളുകളിൽ കൂടുതൽ പ്രാർത്ഥിച്ച് ശക്തിയാർജിക്കുക.

രാജ്യത്തിന്റെ സുവിശേഷം നാലുദിക്കിലും മുഴങ്ങുമ്പോൾ മാനവരാശി ക്രിസ്തുവിനെ ചേർത്തുപിടിക്കും അതാണ് നമ്മുടെ ലക്ഷ്യം. ജോബ് പറഞ്ഞത് എത്രയോ ശരി: "അങ്ങേയ്ക്കതെല്ലാം സാധിക്കുമെന്നും അങ്ങയുടെ യാതൊരു ഉദ്ദേശ്യവും തടയാനാവുകയില്ലെന്നും ഞാനറിയുന്നു," (42:1).

USA

BY YOLANDA BADILLA

US COURT TRANSLATOR BECOMES A TRANSLATOR FOR GOD.

Ms Yolanda Badilla from Dallas explains how God is using her as a powerful instrument through Shalom Ministries for building up His Kingdom.

Since my first encounter with Shalom Media I felt "this is my home, these people are my family". I had been waiting for a ministry that was a perfect fit with how the Lord wished to use me.

Before my involvement with Shalom Media my life was quite busy. I couldn't imagine that increased activity was feasible. Since I joined forces I've been able to do so much more despite my limitations.

What started out as offering to interpret for the first Jesus Heals Program in Dallas (English/Spanish) has branched out into different areas. It became apparent from the beginning that the Holy Spirit is in charge of this ministry – he's the boss and this resulted in my full surrender to whatever the Lord asked of me through Shalom. Whether communicating with churches to coordinate upcoming Jesus Heals programs, driving or flying to various cities in Texas to interpret for Shalom programs, offering intercessory prayers, assisting as people are being prayed over, offering daily Mass and daily Adoration for attendees, I feel like a fish that has been returned to the ocean.

Yes, there are times when after pushing through fatigue, juggling work, obligations and communications for the next Shalom event, that I can barely function. In these moments it becomes so apparent that the Holy Spirit is the one doing everything, taking care of every detail. It's a most fulfilling sense to serve the Lord, undergoing inconveniences, knowing that He uses it all. This mission is about souls.

When I reach my destination for a Shalom event, whether driving or flying, I'm very grateful for having arrived. During 'Jesus Heals' or other programs when Father Roy or other Shalom priests are praying over the attendees, I experience Jesus healing their deepest wounds. Some shed tears, cry out or lie in the Spirit.

It's a powerful sacred time. In these moments I praise the Lord and tell him, "there's no place I'd rather be than right here". I then think how it was all worth it.

Archbishop Charles J. Brown
Apostolic Nuncio to Albania

"We live in a media age. In today's world an undertaking like Shalom World is ***incredibly important.*** *I give my special blessing on all those who are involved in Shalom, and all those who are watching Shalom, and all the future viewers of Shalom".*

> This is my home, these people are my family

The anointing from prayers of all the intercessors on the 'Jesus Heals' Whatsapp group, supporting Jesus Heals and other programs, is greatly felt. People are deeply moved when they learn that over 100 Shalom people in different countries have been praying and fasting for them.

Participants call and share how they were moved and how their lives changed after a 'Jesus Heals' or other Shalom Media program. Some testimonies I've heard:

**** "I was a Sunday Catholic, sitting through Masses to fulfill my obligation. Since 'Jesus Heals' I only desire to serve Jesus, I'm on my knees at home praying all day and listening to Catholic Radio. I'm even praying the Rosary."*

**** "After 'Jesus Heals' my partner said that we are getting married or he's moving out."*

**** "When Fr. Roy and all the Shalom people walked in, I felt like I was in the Bible, living the Bible in those times."*

**** "My 13 year old son said that he loved the priest and that now he gets it about the Mass."*

There are testimonies of physical healings shortly after a program and some many months later. There are testimonies of feeling a great sense of peace like never before and having burdens lifted.

PRAISE THE LORD!!!

This ministry is so blessed that even the general manager of a major Spanish language Catholic Radio Station reaches out to do a live interview when he hears about an upcoming 'Jesus Heals'. I had only contacted him once to share about Shalom Media, 'Jesus Heals', and Fr. Roy. He has attended 'Jesus Heals' and during the interviews he raves about the 'Jesus Heals' Program and Fr. Roy, describing the experience as a "deep sacred silence".

The priests serving our Lord through Shalom Media are a reflection of how blessed and Holy Spirit-guided this ministry is.

Since volunteering for the Lord through Shalom Media, I've experienced tremendous healing of family members and greater blessings in my work. There is increased protection in all I do, 24/7. I praise the Lord and never tire of thanking him for having united me with such anointed priests. I'm grateful for all my loving brothers and sisters in Christ who joyfully serve Jesus through this amazing ministry.

I love you Jesus,
I praise you Jesus,
I adore you Jesus.

God bless all of you!

USA

അത്ഭുതങ്ങൾ തീർന്നിട്ടില്ല...

BY JOSE GEORGE

ഐ.ടി കമ്പനിയിലെ ജോലിത്തിരക്കിനിടയിൽ താൻ എങ്ങിനെ ശാലോം ശുശ്രൂഷയുടെ ഭാഗമായെന്ന് പങ്കുവെക്കുന്നു, ശാലോം മീഡിയ യു.എസ്.എ നാഷണൽ കോർഡിനേറ്റർ.

"നാം ദൈവത്തിന്റെ കരവേലയാണ്; നാം ചെയ്യാൻ വേണ്ടി ദൈവം മുൻകൂട്ടി ഒരുക്കിയ സത്പ്രവൃത്തികൾക്കായി യേശുക്രിസ്തുവിൽ സൃഷ്ടിക്കപ്പെട്ടവരാണ്," (എഫേസൂസ് 2:10).

2013 മുതൽ ഇന്നുവരെയുള്ള എന്റെ ശാലോം ശുശ്രൂഷാനുഭവങ്ങളുടെ ആകെത്തുക മേൽപ്പറഞ്ഞ ദൈവവചനത്തിൽ സംഗ്രഹിക്കാം. പ്രത്യേക ലക്ഷ്യങ്ങളോടെയല്ല 2012ൽ ഞാൻ കാലിഫോർണിയയിൽ വന്നത്. 2005ൽ അമേരിക്കയിൽ വന്നിട്ടു രണ്ടു വർഷത്തിനുശേഷം തിരിച്ചുപോയ ഭൂതകാലവും എനിക്കുണ്ടായിരുന്നു. അതുകൊണ്ടുതന്നെ യാതൊരു സർപ്രൈസും പ്രതീക്ഷിക്കാതെ വന്ന എന്നെ കാത്തിരുന്നത് അത്ഭുതങ്ങളുടെയും ദൈവിക ഇടപെടലുകളുടെയും പെരുമഴതന്നെയായിരുന്നു.

2013ൽ മോഡസ്റ്റോയിൽ നടന്ന ശാലോം റിട്രീറ്റിൽ പങ്കെടുത്തപ്പോഴാണ് എന്റെ മനസിലേക്ക് ആത്മീയ ചിന്തകൾ പരിശുദ്ധാത്മാവ് തന്നത്. കഴിഞ്ഞ കാലമത്രയും സഭയിലൂടെ എനിക്കുവേണ്ടി കൂദാശകളും അനുഗ്രഹങ്ങളും വർഷിച്ച കർത്താവിനും അവിടുത്തെ സഭക്കുംവേണ്ടി ഞാൻ എന്തുചെയ്തു എന്ന ചോദ്യം എന്റെ മനസിൽ അവർത്തിച്ചുയർന്നു വന്നു.

കണ്ണുനീരോടെയും ആത്മഭാരത്തോടെയുമാണ് ആ ധ്യാനം പൂർത്തിയാക്കിയത്. അടുത്ത ഒരു വർഷം എന്റെ ആത്മനവീകരണത്തിന്റെ കാലമായിരുന്നു. അതുവരെയും ഞാൻ വിചാരിച്ചിരുന്നത്, ദിവസേന കൂദാശകൾ സ്വീകരിക്കുന്നതും ജപമാലകൾ ചൊല്ലുന്നതും ദൈവത്തോട് അടുക്കാൻ ഞാൻ ചെയ്യുന്ന പ്രയത്നത്തിന്റെ ഭാഗമാണ് എന്നായിരുന്നു. ഇങ്ങനെ അധ്വാനിക്കുന്നതിൽ എനിക്കു തീർച്ചയായും അഭിമാനിക്കാമല്ലോ? എന്നാൽ കർത്താവ് എന്റെ ഈ ബോധ്യത്തെ മാറ്റിമറിച്ചു.

ദൈവസന്നിധിയിൽ നിന്ന് കൂദാശകൾ സ്വീകരിക്കുന്ന നാം സത്യത്തിൽ അവിടെത്തോട് എന്തുമാത്രം നന്ദിയുള്ളവരായിരിക്കണം? അത്യുന്നതനായ ദൈവത്തിന്റ സാന്നിധ്യവും സാമീപ്യവും ആസ്വദിക്കാൻ നമ്മെ അനുവദിക്കുന്നത് സത്യത്തിൽ ദൈവം നമ്മോടു ചെയ്യുന്ന ഏറ്റവും വലിയ കരുണയല്ലേ? ഓരോ ദിവസവും ദൈവസാന്നിധ്യത്തിന്റെ നിമിഷങ്ങളെകുറിച്ച് നന്ദി പറഞ്ഞു തുടങ്ങിയപ്പോൾ ദൈവം എന്റെ ജീവിതത്തിൽ കൂടുതൽ ഇടപെടുകയും ദൈവരാജ്യ ശുശ്രൂഷയിൽ പങ്കെടുക്കാനുള്ള അവസരങ്ങൾ ഒരുക്കുകയും ചെയ്തു തുടങ്ങി.

നിറവേറുന്ന ദൈവിക പദ്ധതികൾ

വിവാഹത്തിനുശേഷം ഏഴ് വർഷം കഴിഞ്ഞിട്ടും ഞങ്ങൾക്ക് കുഞ്ഞുങ്ങൾ ഉണ്ടായിരുന്നില്ല. 2013 മുതൽ എല്ലാ മാസവും ശാലോം നൈറ്റ് വിജിലിൽ ഈ നിയോഗം സമർപ്പിച്ചു പ്രാർത്ഥിച്ചുകൊണ്ടിരുന്നു. 2014ൽ 'ശാലോം വേൾഡ്' ലോഞ്ച് ചെയ്യുന്നതിന്റെ ജോലികൾ ആരംഭിച്ചപ്പോൾ നോർത്തേൺ കാലിഫോർണിയൽനിന്ന് റോസറി റെക്കോർഡ്

ചെയ്യാനുള്ള ഉത്തരവാദിത്വം ഏൽപ്പിക്കപ്പെട്ട ടീമിൽ ഞാനും ഭാര്യയും ഉൾപ്പെട്ടിരുന്നു. പല ദിവസങ്ങളിൽ പുലർച്ചെയും ചിലപ്പോൾ രാത്രി വൈകിയും ഒക്കെയായി റോസറി റെക്കോർഡിങ് പുരോഗമിച്ചുകൊണ്ടിരുന്നു. റിക്കോർഡിങ് ക്രൂവിന്റെ കൂടെ ഞങ്ങളിലൊരാൾ എപ്പോഴും ഉണ്ടാകണമായിരുന്നു.

ആദ്യം വളരെ നിസാരമെന്നു തോന്നിയ ഈ ജോലി ഏറെ അഭിഷേകം നിറഞ്ഞതായി മാറി. പല ഇടവകകളും സന്ദർശിക്കുകയും വ്യത്യസ്ത വ്യക്തികളെ പരിചയപ്പെട്ടു തുടങ്ങുകയും ചെയ്തു. അവരിൽ പലരുടെയും പ്രാർത്ഥനാവശ്യങ്ങൾ ശാലോം നൈറ്റ് വിജിലിൽ വിളിച്ചു നൽകുകയും ചെയ്തു. 2014 ഏപ്രിലിൽ ശാലോം വേൾഡ് ലോഞ്ച് ചെയ്തു മൂന്നു മാസത്തിനുശേഷം ജൂലൈയിൽ എന്റെ ജീവിതപങ്കാളി ഒരു കുഞ്ഞിനെ ഗർഭം ധരിച്ചു.

എല്ലാ മാസങ്ങളിലും ഞങ്ങളുടെയും മറ്റു പലരുടെയും പ്രാർത്ഥനാവശ്യങ്ങൾ പറയുവാൻ തുടർച്ചയായി നൈറ്റ് വിജിലിൽ വിളിച്ചിരുന്ന ഞങ്ങളെ സംബന്ധിച്ചിടത്തോളം ആ ജൂലൈ മാസം വ്യത്യസ്ഥമായിരുന്നു. ഞാനും ഭാര്യയും കൂടി ആ മാസത്തെ നൈറ്റ് വിജിലിൽ പൂർണമായും പങ്കെടുത്തു എന്നതായിരുന്നു അതിൽ ഒരു സവിശേഷത. തലേമാസം നടന്ന ധ്യാനത്തിൽ മാത്യു നായ്ക്കംപറമ്പിലച്ചൻ നിർദേശിച്ചതു പ്രകാരം, കുഞ്ഞുങ്ങളില്ലാത്ത മറ്റു ദമ്പതികൾക്കുവേണ്ടി ഞങ്ങൾ പ്രാർത്ഥിച്ചു തുടങ്ങി.

ഏറ്റവും കൗതുകകരമായ സംഗതി ഒരു കുഞ്ഞിനുവേണ്ടിയുള്ള ഞങ്ങളുടെ പ്രാർത്ഥനാവശ്യം ജൂലൈ മാസത്തിലെ നൈറ്റ് വിജിലിൽ വിളിച്ചു പറയാൻ ഞങ്ങൾ മറന്നുപോയി എന്നതായിരുന്നു. എന്നാൽ, ദൈവം ഞങ്ങൾക്കുവേണ്ടി തന്റെ ഹൃദയത്തിൽ ഒരുക്കി വച്ചിരുന്ന കുഞ്ഞിനെ എന്റെ ഭാര്യയുടെ ഉദരത്തിലേക്കയച്ചത് ആ മാസം ആയിരുന്നു. ദൈവത്തിനു സ്തുതി.

ഓഗസ്റ്റ് 2014ലാണ് കാലിഫോർണിയയിൽ സാക്രമെന്റോ സ്റ്റുഡിയോക്കുവേണ്ടി ഒരു മധ്യസ്ഥ പ്രാർത്ഥനാ ടീം രൂപീകരിച്ചത്. അതിൽ ഭാഗമാവാൻ വിളിച്ചപ്പോൾ ആദ്യം സന്തോഷിച്ചെങ്കിലും പിന്നെ വല്ലാത്ത കൺഫ്യൂഷനായി.130 മൈൽ ഡ്രൈവ് ചെയ്തുവേണം സാക്രമെന്റോയിൽ എത്താൻ. അതും എല്ലാ ആഴ്ചയിലും പോകണം. ഭാര്യക്ക് ഗർഭസംബന്ധമായ ബുദ്ധിമുട്ടൊക്കെ ഉള്ള സമയവുമാണ്.

അതുകൊണ്ടുതന്നെ ഇത്രയും വലിയ കമ്മിറ്റ്മെന്റ് എടുക്കണോ എന്നൊക്കെ ആലോചിച്ചു വിഷമിച്ച എനിക്ക് ആ രാത്രി തന്നെ ഈശോ ഒരു ബോധ്യം നൽകി. ആപ്പിളോ ഗൂഗിളോ പോലുള്ള ഒരു മൾട്ടിനാഷണൽ കമ്പനിയുടെ സി.ഇ.ഒ എല്ലാ ആഴ്ച്ചയും അവിടെ ജോലിചെയ്യുന്ന ഒരു ഉദ്യോഗസ്ഥനെ കാണണം എന്ന് അവശ്യപ്പെട്ടാൽ എത്ര ദൂരെ ആണെങ്കിലും പോവില്ലേ? അപ്പോൾ സി.ഇ.ഒമാരുടെ സി.ഇ.ഒ ആയ, രാജാക്കന്മാരുടെ രാജാവായ യേശു വിളിച്ചാൽ ഞാൻ പോകേണ്ടതല്ലേ? ഇത് ദൈവം ഞങ്ങൾക്കു തരുന്ന വലിയ ഒരു അവസരവും അംഗീകാരവും അല്ലേ?

ഈ ഒരു തിരിച്ചറിവ് ഞങ്ങൾ രണ്ടു പേരും ഹൃദയത്തിൽ സ്വീകരിച്ചതോടെ യാത്രകൾ എളുപ്പമായി. എല്ലാ ശനിയാഴ്ചകളിലും രാവിലെ നാല് മണിക്കെഴുന്നേറ്റ് യാത്ര ആരംഭിച്ച ഞങ്ങൾ തിരിച്ചെത്തുമ്പോൾ ഏകേദശം ഉച്ച കഴിഞ്ഞു രണ്ടു മണി ആകുമായിരുന്നു. ശാലോം സ്റ്റുഡിയോ ചിക്കാഗോയിലേക്ക് മാറ്റുന്നതുവരെ രണ്ടു വർഷത്തോളം ഈ യാത്രകൾ തുടർന്നു. ഈ പ്രാർത്ഥനാ യാത്രകൾ ഒരു കഷ്ടപ്പാടായോ മടുപ്പായോ ഒരിക്കലും തോന്നിയിട്ടില്ല എന്ന് മാത്രമല്ല അഭൂതപൂർവമായ ഉന്മേഷവും സന്തോഷവും യാത്രയുടെ അവസരങ്ങളിൽ ലഭിക്കുകയും ചെയ്തു എന്നതാണ് വാസ്തവം.

എസ്.പി.എഫ് മിഷൻ യാത്രകൾ

2015ലും 2016ലും കർത്താവു ഏൽപ്പിച്ച പുതിയ ശുശ്രൂഷയായിരുന്നു മിഷൻ യാത്രകൾ. ബേക്കേഴ്സ് ഫീൽഡ്, ലാസ് വേഗസ്, ഫീനിക്സ്, ലോസ് ആഞ്ചലസ്, സാന്റ അന്ന, പോർട്ട്ലാൻഡ്, സിയാറ്റിൽ എന്നിങ്ങനെ അമേരിക്കയുടെ പടിഞ്ഞാറൻ ഭാഗത്ത് മലയാളി താമസിക്കുന്ന കേന്ദ്രങ്ങളിൽ പോയി ചെറിയ പ്രാർത്ഥന കൂട്ടായ്മകൾക്ക് രൂപംനൽകി വചനം പങ്കുവയ്ക്കാനും ശുശ്രൂഷ ചെയ്യാനും നോർത്ത് കാലിഫോർണിയയിൽനിന്ന് രൂപപ്പെട്ട കൊച്ചു ടീമിൽ ദൈവം എനിക്ക് ഇടം തന്നു.

ഇരുപതോ മുപ്പതോ പേർ കൂടുന്ന ഇത്തരം കൂട്ടായ്മകൾ, ഒരുമിച്ചു മണിക്കൂറുകളോളം പ്രാർത്ഥിക്കാനും അമേരിക്കയിലെ മലയാളികളുടെ സുവിശേഷദൗത്യത്തെ ഓർമിപ്പിക്കാനുമുള്ള അവസരങ്ങളായി. ഈ പ്രാർത്ഥനാ കൂട്ടായ്മകളുടെ ഫലമായി പല സ്ഥലങ്ങളിലും പുതിയ പ്രെയർഗ്രൂപ്പുകൾ സ്ഥാപിക്കാനും ചിലയിടങ്ങളിൽ മിഷൻ ഫയർ നടത്താനും സാധിച്ചു. വെള്ളിയാഴ്ച ഉച്ചകഴിഞ്ഞു ആരംഭിക്കുന്ന മിഷൻ യാത്രകൾ 1000 മുതൽ 2000 മൈൽവരെ യാത്രചെയ്തു ഞായറാഴ്ച രാവിലെയാണ് തിരിച്ചെത്തുക.

ഈ ഓരോ യാത്രകളിലും ഉറക്കമിളച്ചും പ്രാർത്ഥിച്ചുമൊക്കെയാണ് ഞങ്ങളുടെ മിഷൻ ടീം പോയിരുന്നത്. എല്ലാവരും തിരക്കിട്ടോടുന്ന ഐ. റ്റി ഉദ്യോഗസ്ഥരും നഴ്സുമാരുമൊക്കെയാ

> അമേരിക്കയിൽ സമ്പത്തുള്ള അനേകം ഇംഗ്ലീഷുകാരായ കത്തോലിക്കരും രൂപതകളും സന്യാസ സഭകളുമുണ്ട്. എന്നിട്ടും ഈ കാലഘട്ടത്തിൽ ദൈവം തന്റെ സുവിശേഷ വേലക്കായി വെറും നിസ്സാരരായ പ്രവാസി മലയാളികളെ തെരഞ്ഞെടുത്തു.

യിരുന്നിട്ടും ഞങ്ങൾക്ക് എങ്ങനെ ഇത്രയും സമയം സുവിശേഷത്തിനുവേണ്ടി മാറ്റി വയ്ക്കാൻ സാധിക്കുന്നു എന്നത് പലരെയും അതിശയിപ്പിച്ചു. എന്നാൽ കർത്താവിനു വേണ്ടി ഒരു ചുവടു വയ്ക്കുമ്പോൾ തിരക്കുകൾ വഴി മാറുന്ന ചെങ്കടൽ അനുഭവമായിരുന്നു ഓരോ യാത്രയും ഞങ്ങൾക്ക് സമ്മാനിച്ചത്.

ആദ്യത്തെ ഇംഗ്ലീഷ് റിട്രീറ്റ്

മലയാളികളുടെ സുവിശേഷ ദൗത്യത്തെ പറ്റി നിരന്തരം ഓർമ്മിച്ചു കൊണ്ടിരുന്ന ഞങ്ങൾക്ക് പുതിയ ഒരു അനുഭവമായിരുന്നു 2017ൽ കാലിഫോർണിയയിൽ നടത്തിയ ഇംഗ്ലീഷ് റിട്രീറ്റ്. മലയാളികളിലൂടെ ലോകമെങ്ങും സുവിശേഷം എത്തിക്കുക എന്നതിന്റെ യഥാർത്ഥ അർത്ഥതലങ്ങൾ ആ സമയത്താണ് ഞാൻ മനസിലാക്കിയത്.

വർഷങ്ങൾകൊണ്ട് പല ഇംഗ്ലീഷ് ഇടവകകളും അച്ചന്മാരുമായും നല്ലൊരു ബന്ധം ഉണ്ടാക്കിയെടുത്തിരുന്നതുകൊണ്ട് ഇത് വളരെ എളുപ്പമായിരിക്കും എന്നൊരു ധാരണ ഞങ്ങൾക്കുണ്ടായിരുന്നു. എന്നാൽ, ധ്യാന ദിനങ്ങൾ അടുത്തെത്തിയിട്ടും ഒരാൾപോലും രജിസ്റ്റർ ചെയ്യാതിരുന്നപ്പോൾ ഞങ്ങൾ നിത്യ സുവിശേഷകയായ പരിശുദ്ധ മറിയത്തിന്റെ പക്കൽ അഭയം തേടി.

ഇത്തരമൊരു ഇംഗ്ലീഷ് റിട്രീറ്റ് സിലിക്കൺ വാലിയിൽ നടത്താൻ സമയമായിട്ടില്ല എന്നുപോലും ഞങ്ങൾക്ക് തോന്നി. എന്നാൽ നിരന്തര പ്രാർത്ഥനയുടെ ഫലമായി, കാനായിലെ കല്യാണ വീട്ടിലേതുപോലെ കാര്യങ്ങൾ മാറിമറിഞ്ഞു. 55 പേർ പങ്കെടുത്ത ആ റിട്രീറ്റ്, സിലിക്കൺ വാലിയെ സംബന്ധിച്ചു ഇംഗ്ലീഷ് കമ്മ്യൂണിറ്റിലേക്കുള്ള ആഴത്തിലേക്കു നീക്കിയുള്ള വലയെറിയൽ ആയിരുന്നുവെന്ന് പറയാം.

വലിയ അത്ഭുതങ്ങളുടെ നേർകാഴ്ചകളും ആ ധ്യാനത്തിൽ സംഭവിച്ചു. അതിൽ പങ്കെടുത്ത പല ഇംഗ്ലീഷുകാരും പിന്നീടുള്ള നാളുകളിൽ ശാലോം ശുശ്രൂഷകൾ നെഞ്ചോട് ചേർത്തുകൊണ്ട് ജീസസ് ഹീൽസ്, റിവൈവൽ തുടങ്ങിയ ഇംഗ്ലീഷ് കോൺഫറൻസുകൾ സംഘടിപ്പിക്കാൻ ഉത്സാഹിച്ചു.

ദൈവിക തിരഞ്ഞെടുപ്പിന്റെ സവിശേഷത

പലപ്പോഴും അത്ഭുതത്തോടെ മാത്രമേ ഈ കഴിഞ്ഞ കാലങ്ങളിലെ ശാലോം ശുശ്രൂഷകളെ ഓർക്കാൻ സാധിക്കൂ. അമേരിക്കയിൽ സമയവും സമ്പത്തുമുള്ള അനേകം ഇംഗ്ലീഷുകാരായ കത്തോലിക്കരുണ്ട്. ധാരാളം സമ്പത്തുള്ള രൂപതകളും സന്യാസ സഭകളുമുണ്ട്. എന്നിട്ടും ഈ കാലഘട്ടത്തിൽ ദൈവം തന്റെ സുവിശേഷ വേലക്കായി വെറും നിസ്സാരരായ പ്രവാസി മലയാളികളെ തെരഞ്ഞെടുത്തു. ഈ മലയാളികളിൽ തന്നെ ശുശ്രൂഷകൾ ഏൽപ്പിക്കപ്പെട്ട പലരും വെറും 'H1' വിസക്കാരാണ് താനും.

ദൈവത്തിന്റെ ജ്ഞാനത്തിന്റെ പ്രവർത്തിയാണ് ഇതെന്ന് ഞാൻ മനസിലാക്കുന്നു. "സഹോദരരേ, നിങ്ങൾക്കുലഭിച്ചിരിക്കുന്ന ദൈവവിളിയെ പറ്റിത്തന്നെ ചിന്തിക്കുവിൻ; ലൗകികമാനദണ്ഡമനുസരിച്ച് നിങ്ങളിൽ ബുദ്ധിമാൻമാർ അധികമില്ല; ശക്തരും കുലീനരും അധികമില്ല. എങ്കിലും വിജ്ഞാനികളെ ലജ്ജിപ്പിക്കാൻ ലോക ദൃഷ്ടിയിൽ ഭോഷൻമാരായവരെ ദൈവം തെരഞ്ഞെടുത്തു... അതുകൊണ്ട്, എഴുതപ്പെട്ടിരിക്കുന്നതുപോലെ, അഭിമാനിക്കുന്നവൻ കർത്താവിൽ അഭിമാനിക്കട്ടെ," (1 കോറി 1: 26- 31).

അതെ, കർത്താവിൽ ധാരാളമായി അഭിമാനിക്കാൻ ദൈവം നമ്മെ അനുഗ്രഹിച്ചിരിക്കുന്നു. ഈ കാലത്ത് അമേരിക്കയെ പുനഃസുവിശേഷവൽക്കരിക്കാനുള്ള കൃപ സ്വർഗം ഇവിടത്തെ മലയാളികൾക്കായി മാറ്റിവച്ചിരുന്നു. ചെയ്തതിൽ വളരെയേറെ ചെയ്യാൻ ബാക്കിയുണ്ടെന്നും പലതും ചെയ്തത് പരിപൂർണ സ്നേഹത്തിന്റെ നിറവിലല്ലെന്നും മനസിലാക്കുമ്പോൾ തന്നെ, കഴിഞ്ഞ വർഷങ്ങളിൽ സ്നേഹത്തോടെ ഒരു ചുവടെങ്കിലും വയ്ക്കാൻ ദൈവം അനുവദിച്ചെങ്കിൽ അത് അവിടുത്തെ മഹാ കരുണയിലുള്ള തെരഞ്ഞെടുപ്പാണെന്ന് ഞാൻ അറിയുന്നു.

"ഇക്കാരണത്താൽ സ്വർഗത്തിലും ഭൂമിയിലുമുള്ള എല്ലാ പിതൃത്വങ്ങൾക്കും നാമകാരണമായ പിതാവിന്റെ മുമ്പിൽ ഞാൻ മുട്ടുകൾ മടക്കുന്നു," (എഫേ. 3:14). ആമേൻ. ●

SHALOM MEDIA GALLERY

BY BENNY JOSEPH

ഈ കാലഘട്ടത്തിലെ സുവിശേഷവൽക്കരണത്തിന് ഏറെ അനുയോജ്യമായ ഈ മാധ്യമശുശ്രൂഷയെ പരമാവധി ജനങ്ങളിലേക്ക് എങ്ങനെ എത്തിക്കാമെന്ന പ്രാർത്ഥനയ്ക്ക് ദൈവം നൽകിയ ഉത്തരമാണ് 'ശാലോം മീഡിയാ ഗാലറി.'

"സുവിശേഷം പ്രസംഗിക്കുന്നവരുടെ പാദങ്ങൾ എത്ര സുന്ദരം," (റോമ. 10:15). അന്യഭാഷ സംസാരിക്കുന്ന ഒരു ന്യൂനപക്ഷ കുടിയേറ്റ സമൂഹം, ഒരു വലിയ ദൈവിക പദ്ധതിയുടെ ഉപകരണമായതിന്റെ ജീവിക്കുന്ന സാക്ഷ്യമാണ് ഏഴാം വർഷത്തിലേക്ക് പ്രവേശിച്ച 'ശാലോം വേൾഡ് ടി.വി. ചാനൽ.'

സഭയും സഭാവിശ്വാസവും പ്രതിസന്ധികളിലൂടെയും പ്രതിരോധങ്ങളിലൂടെയും കടന്നുപോവുന്ന ഇക്കാലയളവിൽ ആഗോളസഭയ്ക്ക് ഏറെ പ്രതീക്ഷയും പ്രത്യാശയും നൽകുംവിധം നമ്മുടെ മാധ്യമശുശ്രൂഷയെ ദൈവം കരം പിടിച്ചുയർത്തുന്ന നേർസാക്ഷ്യങ്ങളാണ് നാം കണ്ടുകൊണ്ടിരിക്കുന്നത്. ഈ ചെറിയ കാലയളവിനുള്ളിൽത്തന്നെ നാം സംപ്രേഷണം ചെയ്ത ഹൃദയസ്പർശിയായ പ്രോഗ്രാമുകളും കാത്തലിക് ഈവന്റുകളുടെ ലൈവ് ടെലികാസ്റ്റിംഗും അതിൽ ചിലതുമാത്രം.

ഈ കാലഘട്ടത്തിലെ സുവിശേഷവൽക്കരണത്തിന് ഏറെ അനുയോജ്യമായ ഈ മാധ്യമശുശ്രൂഷയെ പരമാവധി വിശ്വാസികളിലേക്കും ജനസമൂഹങ്ങളിലേക്കും എങ്ങനെ എത്തിക്കാം എന്ന ദീർഘനാളത്തെ പ്രാർത്ഥനയ്ക്ക് ദൈവം നൽകിയ ഉത്തരമാണ് 'ശാലോം മീഡിയാ ഗാലറി.'

നമുക്ക് ചുറ്റുമുള്ള കത്തോലിക്കാ ദൈവാലയങ്ങൾ, സ്കൂളുകൾ, രൂപതകൾ തുടങ്ങിയവയുടെ 'വെബ് സൈറ്റുകളിൽ' അവർക്ക് യാതൊരു സാമ്പത്തികബാധ്യതകളും ഇല്ലാതെ ശാലോം വേൾഡിന്റെ മൂന്ന് ലൈവ് ടി.വി. ചാനലുകളും എല്ലാ പ്രോഗ്രാമുകളും വളരെ ലളിതമായി ലിങ്ക് ചെയ്യുവാൻ സാധിക്കുന്നു എന്നതാണ് 'ശാലോം മീഡിയ ഗാലറി'യുടെ പ്രത്യേകത.

'ശാലോം മീഡിയാ ഗാലറി' ലിങ്ക് ചെയ്യുന്ന വെബ് സൈറ്റുകളുടെ 'ഹോം പേജിൽ', ഏവരുടെയും ശ്രദ്ധ പതിയുംവിധം 'ശാലോം വേൾഡി'ന്റെ ഐക്കൺ ദൃശ്യമാകും. പ്രസ്തുത വെബ്സൈറ്റിൽനിന്ന് പുറത്തുപോകാതെതന്നെ ഈ ഐക്കൺവഴി 'ശാലോം വേൾഡി'ന്റെ ലൈവ് ചാനൽ കാണാനാകും എന്നു പറയുമ്പോൾ 'മീഡിയാ ഗാലറി'യുടെ അനന്തസാധ്യതകൾ വ്യക്തം.

ഇനിയും യേശുവിനെ അറിയാത്തവരിലേക്കും യേശുവിൽനിന്ന് അകന്നുകഴിയുന്ന വ്യക്തികളിലേക്കും സമൂഹങ്ങളിലേക്കും രക്ഷയുടെ സദ്വാർത്ത അറിയിക്കാൻ മലയാളികളായ നമ്മിലൂടെ സ്വർഗം സാക്ഷാത്ക്കരിച്ച ഈ സുവിശേഷ മുന്നേറ്റത്തിൽ ഒരു കൈത്താങ്ങാവാൻ നിങ്ങളേയും ക്ഷണിക്കുന്നു.

നിങ്ങളായിരിക്കുന്നിടങ്ങളിലെ ഇടവക ദൈവാലയങ്ങളിലും മറ്റു കത്തോലിക്കാ സ്ഥാപനങ്ങളിലും നമ്മുടെ 'മീഡിയാ ഗാലറി'യെ പരിചയപ്പെടുത്തി വരുംകാലങ്ങളിൽ നമ്മുടെ മാധ്യമശുശ്രൂഷ അനേകർക്ക് അനുഗ്രഹവും രക്ഷയും പകരുന്ന ഉപകരണങ്ങളാകാൻ നിങ്ങളെ ക്ഷണിക്കുന്നു.

shalomworld.org/mediagallery എന്ന ലിങ്കിൽ ആവശ്യമായ എല്ലാ വിവരങ്ങളും ലളിതമായി ചേർത്തിട്ടുണ്ട്. ഇതുമായി ബന്ധപ്പെട്ട് ഏതെങ്കിലും വിധത്തിൽ സഹായം ആവശ്യമുള്ളവർ it@shalomworld.orgയിലേക്ക് ബന്ധപ്പെടണമെന്നും അഭ്യർത്ഥിക്കുന്നു.

"എന്റെ രക്ഷ ലോകാതിർത്തിവരെ എത്തുന്നതിന് ഞാൻ നിന്നെ ലോകത്തിന്റെ പ്രകാശമായി നൽകും," (ഏശയ്യ 49:6).

24/7 LIVE Catholic channels with hundreds of videos on demand
shalomworld.org/mediagallery

USA

കർത്താവാണ് എന്റെ ഇടയൻ

BY MINI GEORGE

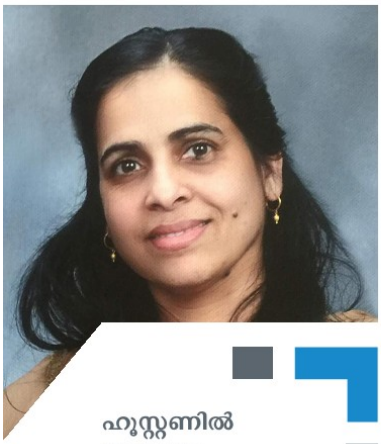

ഹൂസ്റ്റണിൽ ശാലോം ശുശ്രൂഷകൾക്ക് നേതൃത്വം നൽകുന്ന ജോർജ്– മിനി ദമ്പതികൾ തങ്ങളിലൂടെ ദൈവം ചെയ്യുന്ന അത്ഭുതാവഹമായ പ്രവൃത്തികൾ പങ്കുവെക്കുന്നു...

"കർത്താവാണ് എന്റെ ഇടയൻ എനിക്ക് ഒന്നിനും കുറവുണ്ടാകുകയില്ല," (സങ്കീ.23:10) എന്ന സങ്കീർത്തനഭാഗം എത്രയോ അർത്ഥവത്താണെന്ന് കർത്താവിനെ സ്വന്തമാക്കിയതുമുതൽ ഞാൻ അനുഭവിച്ചറിയുകയായിരുന്നു. ഞങ്ങളുടെ ജീവിതത്തിലേക്ക് അപ്രതീക്ഷിതമായി കടന്നുവന്ന ഒരു പ്രതിസന്ധിയുടെ നടുവിൽ വച്ചാണ് ഞങ്ങൾ ഈശോയെ അറിഞ്ഞതും അതുവഴി ശാലോം മിനിസ്ട്രിയുടെഭാഗമായതും.

അമേരിക്കയിലെ പ്രശസ്തമായ എം.ഡി ആൻഡേഴ്സൺ കാൻസർ സെന്ററിലാണ് ഞാനും ഭർത്താവ് ജോർജും ജോലി ചെയ്യുന്നത്. അനേകം കാൻസർ രോഗികളുമായി ദിവസേന ഇടപഴകിയിട്ടും അവരുടെ വേദനകൾ പൂർണതോതിൽ ഉൾക്കൊള്ളാനോ മനസ്സിലാക്കാനോ ആദ്യനാളുകളിൽ ഞങ്ങൾക്ക് സാധിച്ചിരുന്നില്ല.

എന്നാൽ, എന്റെ ജീവിതപങ്കാളി മാരകമായ ഒരു കാൻസർ രോഗത്തിന്റെ ഫോർത്ത് സ്റ്റേജിലാണ്, ഇനി പ്രത്യേകിച്ച് ചികിത്സകളൊന്നും ഇല്ല, ദിവസങ്ങൾ എണ്ണപ്പെട്ടിരിക്കുന്നു എന്ന് തിരിച്ചറിഞ്ഞ നിമിഷം മുതൽ ഞങ്ങളുടെ ജീവിതം മാറിമറിയുകയായിരുന്നു. വലിയ വേദനകളുടെയും മാനസികസംഘർഷത്തിന്റെയും ആ നാളുകളിൽ ഈശോ ഞങ്ങളുടെ ജീവിതത്തിലേക്ക് കടന്നുവന്നു.

മരുന്നോ ലേപനമോ അല്ല അവിടുത്തെ വചനമാണ് സൗഖ്യം നൽകുന്നത് എന്ന തിരുവചനം ഞങ്ങളുടെ ജീവിതത്തിൽ യാഥാർഥ്യമായി. ഇനി അധികം നാളുകൾ ഇല്ല എന്ന് വിധിയെഴുതിയ രോഗത്തിൽനിന്നും എന്റെ ജീവിതപങ്കാളി പരിപൂർണ സൗഖ്യം നേടി. അതിനുശേഷം രോഗികൾക്കായി, പ്രത്യേകിച്ച് കാൻസർ മൂലം വിഷമിക്കുന്നവർക്കായി ഹൃദയം നുറുങ്ങി പ്രാർത്ഥിക്കാൻ കർത്താവ് ഞങ്ങളെ അനുഗ്രഹിച്ചു.

അപ്പോഴാണ് ശാലോം മിനിസ്ട്രി 'ജീസസ് ഹീൽസ്' പ്രോഗ്രാം ആരംഭിക്കുന്നത്. ഞങ്ങളും ദൈവകൃപയാൽ ഈ ശുശ്രൂഷയുടെ ഭാഗമായി. കഴിഞ്ഞ വർഷങ്ങളിൽ അനേകം പള്ളികളിൽ നടത്തപ്പെട്ട 'ജീസസ് ഹീൽസി'ൽ ബഹുമാനപ്പെട്ട റോയ് പാലാട്ടി അച്ചനിലൂടെ ദൈവം പ്രവർത്തിക്കുന്ന അനേകം രോഗശാന്തികൾക്ക് ഞങ്ങളും സാക്ഷികളായി.

2018 നവംബർ മാസത്തിൽ ഒരു ദിവസം എം.ഡി. ആൻഡേഴ്സൺ ഹോസ്പിറ്റലിന്റെ ചാപ്പലിൽ പ്രാർത്ഥിച്ചിരുന്നപ്പോൾ ശക്തമായ ഒരു ചിന്ത

മനസിലേക്ക് കടന്നുവന്നു. ഫോർത്ത് സ്റ്റേജ് കാൻസറിൽനിന്ന് എന്റെ ജോർജേട്ടനെ ഈശോ അത്ഭുതകരമായി സൗഖ്യപ്പെടുത്തിയതുകൊണ്ടല്ലേ ഇപ്പോഴും ഞങ്ങൾ ആരോഗ്യമുള്ളവരായി ജോലിചെയ്യുന്നത്. ഈ ഹോസ്പിറ്റലിൽ എല്ലാരോഗികളും കാൻസർ പേഷ്യൻസ് അല്ലേ? എന്തുകൊണ്ട് ഈ ഹോസ്പിറ്റലിൽ ഈ ഹീലിംഗ് സർവീസ് നടത്തിക്കൂടാ?

ഈ ചിന്ത എന്നെ വല്ലാതെ ഭാരപ്പെടുത്തി തുടങ്ങി. ഈശോയോട് ഇതിനായി വാതിൽ തുറന്നുതരാൻ അപേക്ഷിച്ചു. ഇക്കാര്യം റോയി അച്ചനെ വിളിച്ച് പറയുകയും പ്രാർത്ഥനാ സഹായം ആവശ്യപ്പെടുകയും ചെയ്തു. ഈ നിയോഗത്തിനുവേണ്ടി ഞങ്ങൾകൂടി അംഗങ്ങളായ ഹൂസ്റ്റൺ മധ്യസ്ഥ പ്രാർത്ഥനാ ടീം പ്രാർത്ഥിക്കാനും തുടങ്ങി. നിരന്തരമായ പ്രാർത്ഥനയുടെ നാളുകളിൽ ചാപ്ലിൻസി ഓഫീസിൽ ഹീലിംഗ് സർവീസിന് അനുമതിക്കായി അന്വേഷിച്ചു. പക്ഷേ, ഹീലിംഗ് സർവീസിന് ഹോസ്പിറ്റലിന്റെ അനുമതി ലഭിക്കുക അത്ര എളുപ്പമുള്ള കാര്യമല്ലെന്ന് മനസിലായി.

എം.ഡി. ആൻഡേഴ്സൺ പോലുള്ള ഹോസ്പിറ്റലുകളിൽ ഹീലിംഗ് സർവീസിന് അനുമതി നൽകുന്നത് ഗാൽവസ്റ്റൺ- ഹൂസ്റ്റൺ അതിരൂപതയിലെ കാത്തലിക് ചാപ്ലിയൻ കോർപ്സ് (സി.സി.സി) ആണെന്ന് അറിയാൻ സാധിച്ചു. അനുവാദം ലഭിക്കാൻ അനേകം മാസങ്ങളോളം ചിലപ്പോൾ വർഷങ്ങൾതന്നെ കാത്തിരിക്കേണ്ടി വരുമെന്നും തിരിച്ചറിഞ്ഞു. പക്ഷേ, പിന്മാറാൻ മനസുതോന്നിയില്ല. കാരണം, ഈ ഹീലിംഗ് സർവീസിലൂടെ ഈശോ ഒത്തിരിപ്പേരെ സുഖപ്പെടുത്തുമെന്ന ഉറച്ച ബോധ്യം കർത്താവ് തന്നിരുന്നു. വീണ്ടും പ്രാർത്ഥിച്ചൊരുങ്ങി ഞങ്ങളുടെ ചാപ്ലിയനെ സമീപിച്ചു. ദൈവം ചാപ്ലിയന്റെ മനസ്സ് തുറന്നു. അങ്ങനെ ഏകദേശം മൂന്നു മാസത്തിനുള്ളിൽ 2019 ഫെബ്രുവരിയിൽ ഹോസ്പിറ്റലിൽ ആദ്യത്തെ 'ജീസസ് ഹീൽസ്' നടത്താൻ ദൈവം അനുവദിച്ചു. പിന്നീട് മൂന്നു മാസത്തിനുശേഷം ഒരിക്കൽക്കൂടി ദൈവം എം.ഡി. ആൻഡേഴ്സൺ കാൻസർ സെന്ററിൽ റോയി അച്ചനിലൂടെ ദൈവത്തിന്റെ ഹീലിംഗ് മിനിസ്ട്രിക്ക് അവസരം ഒരുക്കി. ഒത്തിരി രോഗികൾക്ക് ആശ്വാസവും അനുഗ്രഹവുമായി തീർന്നു ആ ശുശ്രൂഷ.

ഈ ഹീലിംഗ് സർവീസിലാണ് ഈശോ നമുക്ക് ചിന്തിക്കാൻ കഴിയാത്ത മറ്റൊരു അത്ഭുതം നടത്തിയത്. ആദ്യത്തെ ഹീലിംഗ് സർവീസിൽ പങ്കെടുക്കാൻ ഈശോ കാത്തലിക് ചാപ്ലിയൻ കോർപ്സ് ഡയറക്ടർക്ക് പ്രേരണ നൽകി. ഈ വ്യക്തിയിലൂടെയാണ് എല്ലാ ഹോസ്പിറ്റലുകളിലുമുള്ള ചാപ്ലിയനെ (ഏകദേശം മുന്നൂറിലധികം) ഗാൽവസ്റ്റൺ- ഹൂസ്റ്റൺ അതിരൂപതറിക്രൂട്ട് ചെയ്യുന്നത്. അന്നേദിവസം 10 മണിക്കായിരുന്നു ഹീലിംഗ് സർവീസ്. എന്നാൽ, ശുശ്രൂഷയുടെ സമയം ഉച്ചയ്ക്ക് 12 മണിയാണെന്ന് കരുതി ഡയറക്ടർ ചാപ്പലിൽ എത്തുമ്പോൾ അവിടുത്തെ ഹീലിംഗ് സർവീസ് കഴിഞ്ഞ് ഞങ്ങൾ അച്ചനുമായി തിരിച്ചുപോയിരുന്നു. ശാലോം ടൈഡിംഗ്സ്, ശാലോം വേൾഡ്

➤ *'കാത്തലിക് ചാപ്ലൈൻ കോർപ്സ്' ഡയറക്ടർക്കൊപ്പം റോയ് പാലാട്ടി അച്ചനും ജോർജ്-മിനി ദമ്പതികളും.*

എന്നിവയുടെ ബ്രോഷർ ചാപ്പലിൽ വെച്ചിരുന്നു. സി.സി.സി ഡയറക്ടർക്ക് ഹീലിംഗ് ശുശ്രൂഷയിൽ പങ്കെടുക്കാൻ സാധിച്ചില്ലെങ്കിലും ചാപ്പലിൽ വെച്ചിരുന്ന ബ്രോഷർ കാണുകയും ശാലോം വേൾഡ് ടി.വിയെപ്പറ്റി അന്വേഷിക്കുകയും ചെയ്തു.

പിന്നീട്, ചാപ്ലിൻ ആവശ്യപ്പെട്ടതു പ്രകാരം റോയി അച്ചനെയുംകൂട്ടി ഞങ്ങൾ സി.സി.സി. ഡയറക്ടറുടെ ഓഫീസിൽ പോവുകയും അവിടുത്തെ ചാപ്പലിൽ വിശുദ്ധ കുർബാന അർപ്പിക്കുകയും ചെയ്തു. അവിടെവെച്ച് റോയ് അച്ചനിലൂടെ അവർക്ക് ലഭിച്ച ഒരു രോഗസൗഖ്യാനുഭവം വലിയ ദൈവികമായ ഇടപെടലായി മാറി. ശാലോം മിനിസ്ട്രിക്കായി എല്ലാ പിന്തുണയും നൽകാമെന്ന് സി.സി.സി. ഡയറക്ടർ വാഗ്ദാനം ചെയ്യാനുള്ള കാരണം പ്രസ്തുത സൗഖ്യാനുഭവമാണ്. ദൈവത്തിന്റെ കാരുണ്യത്തിനു നന്ദിപറയാൻ ഞങ്ങൾക്ക് വാക്കുകളില്ല.

വലിയ ഒരു ബോധ്യവും ഈ സംഭവം ഞങ്ങൾക്ക് നൽകി. ദൈവം ചില കാര്യങ്ങൾ നമ്മുടെ ജീവിതത്തിൽ വൈകിക്കുമ്പോൾ നാം പതറരുത്. കാരണം അവിടുന്ന് ഉന്നതമായ കാര്യങ്ങൾ ഈ കാലയളവിൽ നമുക്കായി ഒരുക്കിയിട്ടുണ്ടാവും. അതുകൊണ്ട് പ്രാർത്ഥിച്ച് കാത്തിരിക്കുക. അവിടുന്ന് നമുക്കായി യുദ്ധം ചെയ്തുകൊള്ളും.

അങ്ങനെ 'ജീസസ് ഹീൽസി'ന് ഔദ്യോഗികമായി ഹോസ്പിറ്റലുകളിൽ തുടക്കം കുറിച്ചു. 2019 ഡിസംബർ എട്ടിന് എം.ഡി. ആൻഡേഴ്സണിലും ഡിസംബർ 15ന് സെന്റ് ലൂക്ക്സ് ഹോസ്പിറ്റലിലും ഹീലിംഗ് സർവീസ് നടത്തിയത് വലിയ അനുഗ്രഹപ്രദമായിരുന്നു. ഇനി മുമ്പോട്ടുള്ള കാലങ്ങളിൽ മറ്റ് ഹോസ്പിറ്റലുകളിലും ഹീലിംഗ് സർവീസിനുള്ള വാതിലുകൾ കർത്താവ് തന്നെ തുറന്നുതരും എന്ന് ഞങ്ങൾക്ക് ഉറച്ച വിശ്വാസമുണ്ട്.

ഇതോടൊപ്പം ഞങ്ങളുടെ മറ്റൊരു പ്രാർത്ഥനയായിരുന്നു ഹോസ്പിറ്റലിൽ കഴിയുന്ന രോഗികൾക്ക് രോഗക്കിടക്കയിൽ 'ശാലോം വേൾഡ്' ടി.വി കാണാനും അതുവഴി ദൈവവചനം കടന്നുചെന്ന് രോഗസൗഖ്യം ലഭിക്കാനും സാധിക്കണേയെന്ന്. അതിനുള്ള നടപടികൾ ഇപ്പോൾ നടന്നുകൊണ്ടിരിക്കുന്നു. 'ശാലോം വേൾഡ്' ടി.വി ഹോസ്പിറ്റലിന്റെ ടി.വി നെറ്റ്വർക്കിൽ ഉൾപ്പെടുത്തപ്പെടാനും അതിലൂടെ രോഗികൾക്ക് സാന്ത്വനമായി മാറാനുംവേണ്ടി പ്രാർത്ഥിക്കുന്നു.

വചനം ഇപ്രകാരം നമ്മെ ഓർമിപ്പിക്കുന്നു: "മനുഷ്യന്റെ ആഗ്രഹമോ പ്രയത്നമോ അല്ല, ദൈവത്തിന്റെ ദയയാണ് എല്ലാറ്റിന്റേയും അടിസ്ഥാനം," (റോമാ 9:16). ദൈവമേ അങ്ങ് ഞങ്ങളോടും ഈ മിനിസ്ട്രിയോടും കാണിക്കുന്ന ദയയെ ഓർത്ത് കോടാനുകോടി നന്ദി.

പല കത്തോലിക്കാ ദൈവാലയങ്ങളിലായി ഏകദേശം 800 'ശാലോം ടൈഡിംഗ്സ്' ഹൂസ്റ്റണിൽ വർഷങ്ങളായി വിതരണം ചെയ്തിരുന്നു. എന്നാൽ, ഇപ്പോൾ സി.സി.സി. ഡയറക്ടേഴ്സിന്റെ നേതൃത്വത്തിൽ പല ഹോസ്പിറ്റലുകളിലായി ചാപ്ലിൻ വഴി കൂടുതൽ 'ശാലോം ടൈഡിംഗ്സ്' വിതരണം ചെയ്യാനുള്ള കൃപ ലഭിച്ചു. കൂടാതെ ശാലോം വോളന്റിയേഴ്സിലൂടെ പല ജയിലുകളിലും 'ശാലോം ടൈഡിംഗ്സ്' വിതരണം ചെയ്യാനുള്ള അവസരവും കർത്താവ് ഒരുക്കിത്തന്നു.

എല്ലാറ്റിലുമുപരിയായി കർത്താവ് തന്ന വൻകൃപയാണ്, നഷ്ടപ്പെടുന്ന ഓരോ ആത്മാക്കൾക്കായി ത്യാഗം ചെയ്ത് പ്രാർത്ഥിക്കാൻ ശാലോം ടീമിന് ദൈവം ഒരുക്കുന്ന അവസരം. പലസ്ഥലങ്ങളിലിരുന്ന് ഓൺ ലൈനിലൂടെ പ്രാർത്ഥിക്കുന്നതോടൊപ്പം ആഴ്ചയിൽ ഒരുദിവസം ഒന്നിച്ചിരുന്ന് പ്രാർത്ഥിക്കാൻ കൃപ തന്ന സ്വർഗീയ നാഥന് നന്ദി പറയാൻ വാക്കുകളില്ല.

കഷ്ടതയുടേയും രോഗത്തിന്റെയും നടുവിൽ ദൈവത്തെ പഴിക്കാതെ അവിടുത്തെ മഹത്വപ്പെടുത്തിയ ജോബിനെപ്പോലെ നമ്മുടെ രോഗങ്ങളെയും തകർച്ചകളെയും ആത്മാക്കളുടെ രക്ഷയ്ക്കായി സമർപ്പിക്കാം. ബാലനായ സാമുവേലിനെ ഉറക്കത്തിൽനിന്ന് ഉണർത്തിയ ദൈവത്തിന്റെ ആത്മാവ് ഉറങ്ങിക്കിടക്കുന്ന നമ്മുടെ ആത്മീയ ജീവിതത്തെയും നമ്മിലുള്ള കഴിവുകളെയും ദൈവനാമ മഹത്വത്തിനായി മാറ്റാതിരിക്കുമോ?

ലോകം മുഴുവൻ വചനം എത്തിക്കാൻ പരിശുദ്ധാത്മാവിനാൽ നയിക്കപ്പെടുന്ന ശാലോം മിനിസ്ട്രിയുടെ ഭാഗമാകുവാൻ നമ്മെ ഓരോരുത്തരേയും വിളിച്ച ദൈവത്തിന് നമുക്ക് നന്ദിപറയാം. അവിടുത്തെ ശിഷ്യരായ നമുക്ക് പരസ്പരം പ്രാർത്ഥനയോടെ കരങ്ങൾ കോർക്കാം. ക്രിസ്തുവാകുന്ന വചനത്തെ ലോകം മുഴുവൻ എത്തിക്കാൻ നമുക്കും നമ്മുടെ വരും തലമുറയ്ക്കും പരിശുദ്ധാത്മാവിന്റെ പുത്തൻ അഭിഷേകത്തിനായി പ്രാർത്ഥിക്കാം.

"എന്നെ ശക്തനാക്കുന്നവനിലൂടെ എനിക്ക് എല്ലാം ചെയ്യാം സാധിക്കും," (ഫിലിപ്പി 4:13). നമ്മുടെ മനസ്സിൽ ഈ വചനം മാംസം ധരിക്കട്ടെ. ആമേൻ. ●

Joseph Varghese
Director, International Operations
Shalom Media

Annu Joe
Director of Advancement
Shalom Media

Ranjith Chandy
Creative Director
Shalom World

James Abraham
IT Director
Shalom Media

Tina Mary Sajiv
Director, Programs
Shalom World

Cini M. John
Program Manager
Shalom World Europe

Shibu Varkey
Program Manager
Shalom World Australia

ശാലോം ശുശ്രൂഷയുടെ പുതിയ നേതൃനിരയെ പരിചയപ്പെടാം

(2020 - 2022)

USA

ജോസ് ജോർജ്
നാഷണൽ കോർഡിനേറ്റർ
ശാലോം മീഡിയ

ബേസിൽ കുര്യാക്കോസ്
നാഷണൽ കോർഡിനേറ്റർ
ശാലോം വേൾഡ്

ബെന്നി ജോസഫ്
നാഷണൽ കോർഡിനേറ്റർ
ഔട്ട് റീച്ച്

എബി ജോസഫ്
നാഷണൽ കോർഡിനേറ്റർ
ജീസസ് ഹിൽസ്

Board Of Directors, USA
Jose Joseph , Santo Thomas, Sibi Augustine , Sabu Philip, Joseph Varghese, Toby Manimaleth, George Thomas

CANADA

ജെയ്മി ജോസഫ്
നാഷണൽ കോർഡിനേറ്റർ
ശാലോം മീഡിയ

വർക്കി കളപ്പുരയിൽ
നാഷണൽ കോർഡിനേറ്റർ
ഔട്ട് റീച്ച്

ടോസ്ബിൻ ജോസഫ്
നാഷണൽ കോർഡിനേറ്റർ
ഇവെന്റ്സ്

അൽഫോൻസാ ഡേവിഡ്
മാനേജർ
കമ്യൂണിക്കേഷൻസ്

Board Of Directors, Canada
Saju Mathew, Jaimy Jacob, Alphonsa David, Sibi Augustine, Vincy William, Varkey Kalapurayil

UK

ബിജു ജോർജ്
നാഷണൽ കോർഡിനേറ്റർ
ശാലോം മീഡിയ

സ്റ്റാനി തുരുത്തേൽ
നാഷണൽ കോർഡിനേറ്റർ
ശാലോം വേൾഡ്

റോയി മാത്യു
നാഷണൽ കോർഡിനേറ്റർ
ഔട്ട് റീച്ച്

റോണി ജേക്കബ്
നാഷണൽ കോർഡിനേറ്റർ
ഇവെന്റ്സ്

Board Of Directors, UK
Tiby Thomas, Biju George, Anoop Kurian , Santo Thomas

IRELAND

ഷോബിൻ ജോസ്
നാഷണൽ കോർഡിനേറ്റർ
ശാലോം മീഡിയ

ആനി സൈമൺ
നാഷണൽ കോർഡിനേറ്റർ
ശാലോം വേൾഡ്

അനീഷ് മാത്യു
നാഷണൽ കോർഡിനേറ്റർ
ഔട്ട് റീച്ച്

ജോമോൻ ജോസഫ്
നാഷണൽ കോർഡിനേറ്റർ
ഇവെന്റ്സ്

Board Of Directors, Ireland
Winson Pallippattu, Hillariose Chacko, Joseph John, Vinay Stephen

AUSTRALIA

ജെയ്സൺ ജോസഫ്
നാഷണൽ കോർഡിനേറ്റർ
ശാലോം മീഡിയ

ജെറി വിവേര
നാഷണൽ കോർഡിനേറ്റർ
ശാലോം വേൾഡ്

ജോമോൻ മാത്യു
നാഷണൽ കോർഡിനേറ്റർ
ഔട്ട് റീച്ച്

സിറിൾ എബ്രഹാം
മാനേജർ
കമ്യൂണിക്കേഷൻസ്

Board Of Directors, Australia
Benny Chacko, Jaison Joseph, Lijomon Joseph, Santo Thomas, Joseph John

USA

TURNING PAINS INTO GAINS

BY SUSAN UTHUPPU

Susan, who saw dreams for Shalom from a world without vision, opens her heart.

When we go through difficult times in life, God uses some people to bring the hope and peace that only God can provide during a painful time. One of those individuals whom God had used to bring hope and the love of Christ to a broken 21-year-old young woman who was mourning the loss of her eyesight was Chev. Benny Punnathara. God tremendously used this godly man to help me understand how much I'm loved and treasured by my Heavenly Father. I learned about the great works God is doing through Shalom ministry after meeting Br. Benny Punnathara the first time in 2002. Ever since then, this ministry has been a big part of my life in my spiritual journey.

Through Shalom ministry, especially through the spiritual revival retreats that I have attended, God has poured out many convictions and graces to help me come to a more intimate relationship with my savior. Every time I attend a revival event by Shalom, I am more and more convinced about the value of each soul. These events have been an eye opener for me to recognize the importance of praying for the conversion of every soul- not just our own and our loved ones, but also of everyone in this world.

Unlike any other retreats, after attending Shalom's spiritual retreats, I leave the place with a heavy heart for the salvation of souls. More than any materialistic blessings, you just want to do whatever you can do to gain souls for your Savior who was willing to give up his life for your salvation. After learning about the life of many saints and how they offered their sufferings for the salvation of souls, I came to realize how many souls I can gain for my Lord if I offer my small and big sufferings in union with Jesus' suffering on the cross and how pleased Jesus will be when we do this for him. In St. Maria Faustina's Dairy, Jesus tells her- "There is but one price at which souls are bought, and that is suffering united to My suffering on the cross".

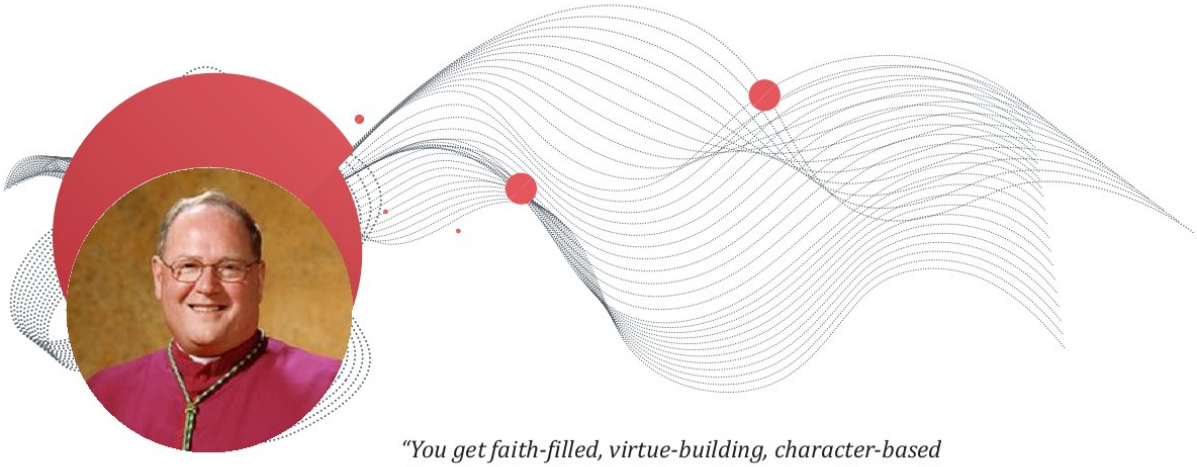

Cardinal Timothy M. Dolan
Archdiocese of New York, USA

"You get faith-filled, virtue-building, character-based ***family-friendly television*** *with Shalom. We need it more than ever!".*

I face many challenges as a blind person in both my personal and professional life. But when I encounter a challenging or difficult situation, rather than being frustrated or upset over that incident, lot of times God would give me the grace to offer them up for the salvation of souls. I am not saying that I am hundred percent successful in this area. There have been many times I have failed to utilize my sufferings for the salvation of souls, especially after the loss of my niece. But even then, once I pass my emotional state of being upset and sad, I would tell my Lord that I'm sorry if I waisted my sufferings and ask him to still accept my pain for the conversion of souls by the merits of his sorrowful passion. God knows our weak and fragile nature, and I believe

He can still use our sufferings no matter how imperfect we are.

Since Shalom plays a major role in spreading the Good News of our Lord to millions of people in the world through television and other media, I offer my sufferings for Shalom to produce very anointed spiritual programs and events so that whoever is watching a program or attending a retreat may come to understand the love of the Savior.

One thing I know for sure is that nothing in our lives happens without Our Heavenly Father's knowledge or permission, no matter how painful the situation is. If God has allowed a hardship to occur in our lives, it has to be for our good. We may not understand at the time or sometimes until we get to eternity. But even in those instances, we just have to trust in who He is, not in our circumstances. Furthermore, this is a fallen world and we are going to encounter difficult and painful situations in our earthly journey. When unexpected and unpleasant things happen in our lives, we have two choices-either we can waste our sufferings by complaining about it and being mad at God, or gain many souls for our Heavenly Father by offering them up for their salvation in union with Jesus' suffering on the cross.

In her Diary, St. Faustina wrote- "I saw the Lord Jesus nailed upon the cross amidst great torments. A soft moan issued from His heart. After some time, He said "I thirst. I thirst for the salvation of souls. Help Me, my daughter, to save souls. Join your sufferings to My Passion and offer them to the Heavenly Father for sinners." Since offering our sufferings in union with His passion on the cross is one of the best ways we can help to ease our Lord's sorrow and gain souls, let us make best use of our pains and difficulties in life from now on.

USA

ദൈവത്തോട് Yes പറഞ്ഞപ്പോൾ

BY EBY JOSEPH

ദൈവഹിതം അനുസരിച്ച് ശുശ്രൂഷ ചെയ്യാൻ ആരംഭിച്ചപ്പോൾ ഉണ്ടായ അത്ഭുതത്തെക്കുറിച്ച് പങ്കുവെയ്ക്കുന്നു, 'ജീസസ് ഹീൽസ്' ശുശ്രൂഷകളുടെ യു.എസ്.എ കോർഡിനേറ്റർ.

➤ 'ജീസസ് ഹീൽസി'ൽ പങ്കെടുക്കാനെത്തിയവരുടെ ബാഹുല്യത്താൽ ദൈവാലയം മാത്രമല്ല ദൈവാലയ പരിസരവും ജനനിബിഡമായിരുന്നു.

ദൈവത്തിന്റെ പദ്ധതിയോട് 'യെസ്' പറഞ്ഞപ്പോൾ സാൻ അന്റോണിയോ ദേശത്ത് ദൈവവചന അഭിഷേകം പെയ്തിറങ്ങിയ അനുഭവങ്ങൾക്കാണ് 2019 വർഷം ഞങ്ങൾ സാക്ഷികളായത്. സാൻ അന്റോണിയോയിലെ ശുശ്രൂഷകളെല്ലാം ദൈവം നിറവേറ്റിയത്, ദൈവഹിതത്തോട് 'യെസ്' പറഞ്ഞ ശാലോം എസ്.പി.എഫ് അംഗങ്ങളായ ഏഴ് കുടുംബങ്ങളിലൂടെയാണെന്നുകൂടി അറിയണം. ആളുകളുടെ എണ്ണമോ കഴിവോ അല്ല ദൈവഹിതത്തോട് ചേർന്ന് നിൽക്കാനും കർത്താവിനായി വേല ചെയ്യാനുമുള്ള മനസാണ് ദൈവസന്നിധിയിൽ പ്രധാനം. ആ സത്യം വിളിച്ചുപറയുന്നതായിരുന്നു സാൻ അന്റോണിയോയിലെ ശുശ്രൂഷകൾ.

ഇംഗ്ലീഷുകാർക്കായി മൂന്ന് ശാലോം റിട്രീറ്റുകൾ, 17 ഹീലിംഗ് മാസ്സുകൾ, 10 ശാലോം റിവൈവൽസ് ഇവയെല്ലാം ചെയ്യാൻ ഞങ്ങൾക്ക് സാധിച്ചു. ഇതുകൂടാതെ ഇംഗ്ലീഷുകാർക്കായി എല്ലാ മാസവും ഒരു പ്രയർ ഗ്രൂപ്പും നടന്നുവരുന്നു. നമുക്ക് വെളിപ്പെടുത്തപ്പെട്ട ക്രിസ്തുവിനെ നാം ജീവിക്കുന്ന സാഹചര്യങ്ങളിൽ, നമ്മുടെ സഹോദരങ്ങൾക്കിടയിൽ പ്രഘോഷിക്കുക എന്ന വലിയ ഉത്തരവാദിത്വത്തിലേക്ക് വിളിക്കപ്പെട്ടവരാണ് ഓരോ ക്രിസ്ത്യാനിയും.

അപ്പോസ്തലന്മാർ തുടങ്ങിവെച്ച ഈ മഹാദൗത്യം ഹൃദയത്തിൽ സ്വീകരിച്ച് ശാലോമിനോട് ചേർന്നുനിന്ന് ഇറങ്ങിപ്പുറപ്പെടുമ്പോൾ ഇക്കഴിഞ്ഞ നാല് വർഷങ്ങളിൽ സാൻ അന്റോണിയോ രൂപതയിലെ 30ൽപ്പരം ഇടവകകളിൽ ശുശ്രൂഷചെയ്യാൻ ദൈവം ശാലോമിന് വാതിലുകൾ തുറന്നുതന്നു. ഈശോ ഞങ്ങളെ ഏൽപ്പിച്ച ശുശ്രൂഷകളുടെ കഴിഞ്ഞകാലങ്ങളിലേക്ക് തിരിഞ്ഞ് നോക്കുമ്പോൾ പരിശുദ്ധാത്മാവ് പഠിപ്പിച്ച ചില വസ്തുതകൾ ഇവിടെ പങ്കുവെക്കുന്നു.

ആത്മാവിനോട് ആലോചന ചോദിച്ചപ്പോൾ

"നിങ്ങൾ ഒരേ കാര്യങ്ങൾ ചിന്തിച്ചുകൊണ്ട് ഒരേ സ്നേഹത്തിൽ വർത്തിച്ച്, ഒരേ ആത്മാവും ഒരേ അഭിപ്രായവും ഉള്ളവരായി എന്റെ സന്തോഷം പൂർണമാക്കുവിൻ," (ഫിലിപ്പി. 2:2). ശുശ്രൂഷകർ ഒരുമിച്ചിരുന്ന് പ്രാർത്ഥിക്കുമ്പോൾ ശുശ്രൂഷകർക്കിടയിൽ ദൈവം തരുന്ന ആത്മാവിലുള്ള ഐക്യം പ്രത്യേകം എടുത്തു പറയേണ്ടതാണ്. കഴിഞ്ഞ നാല് വർഷമായി എല്ലാ ആഴ്ചയും എം.എസ്.എം.ഐ സിസ്റ്റേഴ്സിനൊപ്പം കോൺവെന്റിൽ വിശുദ്ധ കുർബാനയുടെ മുമ്പിലിരുന്ന് എല്ലാക്കാര്യങ്ങളും പങ്കുവെച്ച് ഈശോയോട് ആലോചന ചോദിക്കുമ്പോൾ ഞങ്ങൾക്ക് അനുഭവിക്കാനാകുന്ന ദൈവിക സാന്നിധ്യവും ആത്മാവിലുള്ള ഐക്യവും വിവരിക്കാനാവില്ല.

ഞങ്ങൾക്കുള്ള കുറവുകളും അഭിപ്രായ വ്യത്യാസങ്ങളും പരിഹരിച്ച് ആത്മാവിന്റെ പ്രചോദനത്താൽ ശക്തരായി മുന്നേറാൻ സാധിക്കുന്നത് കൂട്ടായ്മയിലുള്ള ഈ പ്രാർത്ഥനയിലൂടെയാണ്. കഴിഞ്ഞുപോയ ശുശ്രൂഷകളിലെ കുറവുകൾക്ക് മാപ്പു ചോദിച്ചും കൂടുതൽ കൃപകൾ യാചിച്ചും ഭാവി പദ്ധതികളെക്കുറിച്ച് ആലോചന ചോദിച്ചും അവിടുന്ന് നൽകുന്ന അനുഗ്രഹങ്ങൾക്കും നന്ദി പറഞ്ഞും നടത്തുന്ന ഈ ആരാധനാ മണിക്കൂറുകളാണ് ഇവിടുത്തെ എല്ലാ ശുശ്രൂഷകളുടെയും ശക്തികേന്ദ്രം.

ഏതെങ്കിലും ശുശ്രൂഷ ഏറ്റെടുക്കും മുമ്പ് അത് ദൈവഹിതമാണോ എന്ന് ഉറപ്പുവരുത്തി, അത് ഈശോ ആഗ്രഹിക്കുന്നു എന്നു മനസിലായാൽ മുമ്പും പിമ്പും നോക്കാതെ ഇറങ്ങി പ്രവർത്തിക്കാൻ എല്ലാ ശുശ്രൂഷകരും തയാറാവുന്നു. ഈ നാല് വർഷങ്ങളിലെ അനുഭവങ്ങൾ വെളിപ്പെടുത്തുന്നത്, ദൈവത്തിനു തന്റെ ഹിതം നിറവേറ്റാൻ അധികംപേരെ ആവശ്യമില്ല, മറിച്ച് സാഹചര്യങ്ങൾ അനുകൂലമോ പ്രതികൂലമോ എന്നു നോക്കാതെ അവിടുത്തെ ഹിതം നിറവേറ്റാൻ എടുത്തു ചാടുന്നവരെയാണ് അവിടുത്തേക്ക് ആവശ്യം എന്നതാണ്.

'ജീസസ് ഹീൽസി'നു പിന്നിൽ

2018ൽ റോയി അച്ചന് കർത്താവ് നൽകിയ ദർശനമാണ് 'ജീസസ് ഹീൽസ്' എന്ന അനുഗൃഹീത ശുശ്രൂഷയുടെ ഉത്ഭവത്തിന് കാരണം. സൗഖ്യദായകനും കാരുണ്യവാനുമായ നമ്മുടെ കർത്താവിന് സ്വന്തം മക്കളോടുള്ള അതിരറ്റ സ്നേഹത്തിന്റെയും കരുണയുടെയും പ്രതിഫലനമായി ഈ ശുശ്രൂഷ ആരംഭിച്ചപ്പോൾ അത് കോർഡിനേറ്റ് ചെയ്യുക എന്ന വിലപ്പെട്ട ഉത്തരവാദിത്വമാണ് എനിക്ക് നൽകപ്പെട്ടത്. ദൈവം എന്നിൽനിന്ന് അത് ആഗ്രഹിക്കുന്നു എന്ന് മനസിലായപ്പോൾ എന്റെ കഴിവുകളും ബലഹീനതകളും സാഹചര്യങ്ങളുമെല്ലാം കർത്താവിന് പൂർണമായി സമർപ്പിച്ചും അവിടുത്തെ കൃപയിൽ ആശ്രയിച്ചും നിറഞ്ഞ മനസ്സോടെ ഈ ശുശ്രൂഷ ഞാൻ ഏറ്റെടുത്തു.

അവിടുത്തെ കരങ്ങൾ അത്ഭുതകരമായി എന്റെ വ്യക്തിജീവിതത്തെയും കുടുംബജീവിതത്തെയും ശുശ്രൂഷാ മേഖലകളെയും താങ്ങുന്ന അനുഭവമാണ് അന്നുമുതൽ ഇന്നോളം കാണാൻ സാധിച്ചിട്ടുള്ളത്. ഓരോ സ്ഥലത്തെയും പ്രാദേശിക എസ്.പി.എഫ് അംഗങ്ങളുടെ സഹായത്തോടെ ഈ വർഷം റോയി അച്ചൻ അമേരിക്കയിൽ 21 രൂപതകളിലായി 57 ഇടവകകളിൽ 'ജീസസ് ഹീൽസ്' ചെയ്യുകയുണ്ടായി. പതിനയ്യായിരത്തിൽപ്പരം ഇംഗ്ലീഷുകാരാണ് ഈ വർഷംമാത്രം ഈ ശുശ്രൂഷയിൽ പങ്കെടുത്തത്.

തകർച്ചയിലും ക്ലേശങ്ങളിലും കഴിയുന്ന അനേകർക്ക് മാനസികവും ശാരീരികവും ആത്മീയവുമായ സൗഖ്യം പ്രദാനം ചെയ്യുന്ന ശുശ്രൂഷയായി 'ജീസസ് ഹീൽസ്' മാറാൻ കാരണം ഇതിന്റെ പിന്നിലുള്ള ശക്തമായ മധ്യസ്ഥ പ്രാർത്ഥന

ഗ്രൂപ്പാണ്. ഈശോയെ പൂർണഹൃദയത്തോടെ സ്നേഹിക്കുന്ന, റോയി അച്ചനെയും ശാലോമിനെയും പൂർണമനസ്സോടെ പിന്തുണയ്ക്കുന്ന 130ൽപ്പരം അംഗങ്ങളുള്ള വാട്ട്സ്അപ്പ് ഗ്രൂപ്പ്, രാപ്പകൽ ഭേദമെന്യേ ദൈവസന്നിധിയിൽ കരങ്ങളുയർത്തി പ്രാർത്ഥിച്ചുകൊണ്ടിരിക്കുകയാണ്. സൗഖ്യദായകനായ യേശുവിന്റെ ഇടപെടലിലൂടെ അനേകമക്കൾ ഈശോയുടെ സ്വന്തമായിത്തീരണം എന്നതാണ് മധ്യസ്ഥപ്രാർത്ഥനയുടെ നിയോഗം. കഴിഞ്ഞ ഒന്നരവർഷമായി നിരന്തരം മധ്യസ്ഥപ്രാർത്ഥന നടത്തുന്ന ഈ ഗ്രൂപ്പിലെ ഓരോരുത്തരും ഓരോ ദിവസവും ഉപവാസം എടുത്ത് തങ്ങളുടെ ത്യാഗങ്ങൾ ഈ പ്രാർത്ഥനകളോടൊപ്പം കാഴ്ച വെക്കുന്നു. ദൈവഹിതമനുസരിച്ച് കാര്യങ്ങൾ ക്രമപ്പെടുത്തുന്നതുകൊണ്ടും ഇടമുറിയാതെ സ്വർഗത്തിലേക്കുയരുന്ന പ്രാർത്ഥനകൾകൊണ്ടും, ആരംഭകാലത്ത് പല രൂപതകളിൽനിന്ന് ഉണ്ടായ പ്രതിസന്ധികളെല്ലാം മാറിപ്പോകുന്നത് കാണാൻ കഴിഞ്ഞിട്ടുണ്ട്.

2020ൽ ജീസസ് ഹീൽസ് ശുശ്രൂഷയ്ക്കായി ദൈവം അനേകം വാതിലുകൾ തുറന്നിട്ടുണ്ട്. 2018ൽ ഈ ശുശ്രൂഷയ്ക്ക് വേദി ലഭിക്കാൻ ശാലോം ശുശ്രൂഷകർ അനേകം ദൈവാലയങ്ങൾ കയറി ഇറങ്ങിയിട്ടുണ്ട്. ആ ത്യാഗങ്ങളെല്ലാം കർത്താവ് മാനിക്കുന്ന അനുഭവമാണ് ഇപ്പോൾ മുമ്പിലുള്ളത്. ശുശ്രൂഷകളുടെ ആധിക്യംമൂലം നിരവധി പള്ളികളിൽ നിന്നുള്ള ക്ഷണങ്ങൾ നിരസിക്കേണ്ടി വരുന്ന അസ്ഥയാണ് ഇപ്പോഴുള്ളത്.

പരിശുദ്ധാത്മാവ് ചിറകിലേറ്റി നയിക്കുന്ന ഈ ശുശ്രൂഷയുടെ ഒരു ഭാഗമാകാൻ സാധിക്കുന്നതിലൂടെ ലഭിക്കുന്ന ആനന്ദവും സംതൃപ്തിയും അവർണനീയമാണ്. "പാപം വർധിച്ചിടത്ത് കൃപ അതിലേറെ വർധിച്ചു," (റോമ. 5:20). നഷ്ടപ്പെടുന്ന ഓരോ ആത്മാക്കളെപ്രതിയും ഈശോയ്ക്കുള്ള വേദനയുടെ ഉത്തരമായും അനേകലക്ഷങ്ങളെ ഈശോയിലേക്ക് നയിക്കുന്ന അവസരങ്ങളായും ജീസസ് ഹീൽസ് പ്രോഗാമുകൾ തുടർന്നും മുന്നേറട്ടെയെന്ന് പ്രാർത്ഥിക്കുന്നു.

ദൈവം കൈപിടിച്ചു നടത്തിയ വഴികൾ

എന്റെ വ്യക്തി ജീവിതത്തെക്കുറിച്ച് പറയുകയാണെങ്കിൽ ദൈവം ഉള്ളം കൈയിൽ എടുത്തുകൊണ്ട് നടന്ന സമയമായിരുന്നു 2019. ഐ.ടി മേഖലയിൽ ജോലി ചെയ്യുന്ന എനിക്കും ഭാര്യ വിജിക്കും വിസ സംബന്ധമായ പ്രശ്നങ്ങളാൽ എല്ലാം ഉപേക്ഷിച്ച് നാട്ടിലേക്ക് തിരിച്ച് പോകേണ്ടി വന്നു. എന്നാൽ, ഒരു മാസത്തിനുള്ളിൽ വീണ്ടും തിരിച്ചുവരാനുള്ള സാഹചര്യം ദൈവം അത്ഭുതകരമായി ഒരുക്കി. വിവാഹം കഴിഞ്ഞ് ആദ്യത്തെ നാല് വർഷം ഞങ്ങൾക്ക് കുട്ടികളില്ലായിരുന്നു. എന്നാൽ, പിന്നീടുള്ള ആറ് വർഷങ്ങളിൽ നാല് കുഞ്ഞുങ്ങളെ നൽകി ദൈവം ഞങ്ങളെ അനുഗ്രഹിച്ചു. ഇത് എഴുതുമ്പോൾ, ദൈവം ഞങ്ങൾക്കു കനിഞ്ഞു നൽകിയ ഞങ്ങളുടെ നാലാമത്തെ കുഞ്ഞിനു രണ്ടു മാസമാണ് പ്രായം.

ഞങ്ങളുടെ ജീവിതത്തിൽ ദൈവം എപ്പോഴും ഒരു ചുവട് വെക്കാനുള്ള വെളിച്ചമേ തരാറുള്ളൂ. കുഞ്ഞുങ്ങളുടെ എണ്ണം കൂടുമ്പോഴും ജോലിയുടെ അനിശ്ചിതത്വം തുടരുമ്പോഴും ശുശ്രൂഷയുടെ ഭാരം ഏറുമ്പോഴുമെല്ലാം ഒരു കാര്യം മനസ്സിലായത്, ഞങ്ങൾക്ക് ഈശോയിലുള്ള ആശ്രയത്വം ഓരോ ദിവസവും കൂടിക്കൂടി വരികയാണ് എന്നതാണ്.

ഒരു ദിവസം കർത്താവ് താങ്ങിയില്ലെങ്കിൽ മുന്നോട്ട് പോകാൻ കഴിയാത്ത അവസ്ഥ. ഈയൊരു ആശ്രയമാണ് കുടുംബജീവിതവും ശുശ്രൂഷാജീവിതവും ഒരുപോലെ മുന്നോട്ട് കൊണ്ടുപോകാൻ സഹായിക്കുന്നത്. കുടുംബത്തിലെ അഭിഷേകത്തിന് ആനുപാതികമായ ഒരഭിഷേകമേ ഞങ്ങൾ ചെയ്യുന്ന ശുശ്രൂഷകളിലും പ്രതിഫലിക്കൂ- വർഷങ്ങൾകൊണ്ട് ഈശോ ഞങ്ങളെ പഠിപ്പിച്ച പാഠമാണിത്.

ഈയൊരു മേഖലയിൽ പല പ്രാവശ്യം ഞങ്ങൾ കാലിടറി വീണിട്ടുണ്ട്. എന്നാൽ കർത്താവിന്റെ വലിയ കരുണ വീണ്ടും വീണ്ടും ഞങ്ങളെ താങ്ങി നിർത്തുന്നു. ഓരോ ദിവസവും പ്രഭാതത്തിൽ മനസ്സിലുയരുന്ന പ്രാർത്ഥനയാണ്, "ദൈവമേ അങ്ങയുടെ ഹിതം നിറവേറ്റുന്നതിൽ സന്തോഷം കണ്ടെത്താൻ കൃപ തരണമേ," (സങ്കീ. 40:8) എന്നത്. 2019ൽ ജോലിയിൽനിന്ന് ഒരു വർഷത്തെ ലീവ് എടുത്ത് എന്റെ കുഞ്ഞുങ്ങളുടെ കൂടെ താമസിക്കാൻ ദൈവം അനുവദിച്ചു.

എന്നെക്കുറിച്ച് ഇപ്പോഴുള്ള ദൈവഹിതം ഞാൻ എന്റെ കുഞ്ഞുങ്ങളെ ഏറ്റവും സന്തോഷത്തോടെ പരിപാലിക്കുക എന്നതാണെങ്കിൽ, ഈ പ്രവർത്തി ഞാൻ ഏറ്റം ആത്മാർത്ഥതയോടെ ചെയ്യുമ്പോൾ ദൈവഹിതം നിറവേറ്റി എന്ന ഒറ്റകാരണത്താൽ ദൈവം കുടുംബ ജീവിതത്തിലും ശുശ്രൂഷാമേഖലയിലും സമൃദ്ധമായി അനുഗ്രഹിക്കും. അത്തരം അനുഭവങ്ങൾ പലപ്പോഴും എനിക്ക് കാണാൻ സാധിച്ചിട്ടുണ്ട്.

"ഓ നല്ല ദൈവമേ, ഓരോ ദിവസവും അങ്ങയുടെ ഹിതം നിറവേറ്റുന്നതിൽ സന്തോഷം കണ്ടെത്താൻ, അതിൽ മാത്രം ആനന്ദിക്കാനുള്ള വലിയ കൃപ ഞങ്ങൾക്ക് നൽകണമേ." ●

വയലിലെ നിധി

BY CINI M. JOHN

ദൈവത്തിനു വേണ്ടി നടത്തുന്ന സമർപ്പണങ്ങൾ എത്ര ചെറുതാണെങ്കിൽപ്പോലും അതിനെ ദൈവം വിലമതിക്കുമെന്ന് അനുഭവങ്ങളുടെ വെളിച്ചത്തിൽ സിനി പങ്കുവെക്കുന്നു.

"വയലിൽ മറഞ്ഞിരിക്കുന്ന നിധി കണ്ടെത്തുന്നവൻ തനിക്കുള്ള സകലതും വിറ്റ് ആ വയൽ സ്വന്തമാക്കുന്നു.'' ശാലോം ശുശ്രൂഷയിലൂടെ ദൈവസ്നേഹാനുഭവത്തിന്റെ ആഴങ്ങളിലേക്കിറങ്ങി തുടങ്ങിയപ്പോൾ എന്നെ അതിശക്തമായി സ്വാധീനിച്ച ദൈവവചനമാണിത്.

അയർലൻഡിൽ നഴ്സായി ജോലി ചെയ്യുന്നതിനിടയിലെ ഒഴിവുസമയങ്ങളിൽ ശാലോമിനോട് ചേർന്ന് ദൈവരാജ്യ വിസ്തൃതിക്കായി പ്രവർത്തിക്കാൻ ദൈവം തിരഞ്ഞെടുത്തത് എന്റെ ജീവിതത്തിലെ ഏറ്റവും വലിയ സൗഭാഗ്യമാണെന്ന തിരിച്ചറിവിലാണ് ഞാനിപ്പോൾ. 'ലാഭം' എന്ന് ലോകം കൽപ്പിച്ചവയെല്ലാം ആത്മാക്കളുടെ രക്ഷയോടു തുലനം ചെയ്യുമ്പോൾ വെറും നിസാരങ്ങളാണെന്നും 'യഥാർത്ഥ നിധി' കണ്ടെത്തുമ്പോൾ ലോകദൃഷ്ടിയിൽ വലുതെന്നു തോന്നിയിരുന്നവയെയൊക്കെ തൃണവൽക്കരിക്കാൻ സാധിക്കുമെന്നും ആ തിരിച്ചറിവ് എന്നെ പഠിപ്പിച്ചു.

ഈശോയ്ക്കായി ആത്മാക്കളെ നേടുവാൻ ജോലിയും സമ്പത്തും സ്ഥാനമാനങ്ങളുമെല്ലാം ഉപേക്ഷിച്ചു അഹോരാത്രം അധ്വാനിക്കുന്ന തിരഞ്ഞെടുക്കപ്പെട്ട ഒരു കൊച്ചുസമൂഹത്തോട് എന്നെയും കൂട്ടിച്ചേർത്തത് അവിടുത്തെ കരുണ ഒന്നുമാത്രം!

പരശതം വിശുദ്ധർക്ക് ജന്മമേകിയ യൂറോപ്പിന്റെ ഇന്നത്തെ പരിതാപകരമായ അവസ്ഥ നെഞ്ചിലൊരു തേങ്ങലായി അവശേഷിക്കുമ്പോഴും 'എനിക്കെന്തു ചെയ്യാനാകും?' എന്നതിന് ഒരു വ്യക്തത ലഭിച്ചത്, മെഴുതിരിപോലെ ഉരുകിത്തീരുന്ന ശാലോം ശുശ്രൂഷകരിൽ പലരുടെയും പച്ചയായ ജീവിതം നേരിൽ കണ്ടപ്പോഴാണ്. 'വിലയുള്ളത് നഷ്ടമാക്കിയാൽ മാത്രമേ വിലയേറിയവ നേടാനാവൂ' എന്ന് ഈ ജീവിതങ്ങൾ എന്നെ പഠിപ്പിച്ചു.

ഈശോയ്ക്കായി വേണ്ട എന്നു വയ്ക്കുന്നതൊന്നും യഥാർത്ഥത്തിൽ നഷ്ടങ്ങളല്ല. നൂറിരട്ടിയായി അവിടുന്ന് അവ തിരിച്ചു നൽകുന്നു. ഇത് എന്റെ അനുഭവമാണ്. വലിയ പ്രതികൂലങ്ങളിൽപോലും അനുഭവിക്കാനാകുന്ന ഹൃദയസമാധാനവും സാമ്പത്തിക മേഖലകളിലെ ദൈവീകമായ ക്രമീകരണങ്ങളും സുദൃഢമായ ബന്ധങ്ങളും വ്യവസ്ഥയില്ലാതെ സ്നേഹിക്കാൻ സാധിക്കുന്ന ഹൃദയവുമെല്ലാം ഈശോ ഇതിനോടകം നൽകിയ പ്രതിസമ്മാനങ്ങളാണ്.

അതേ, 'കർത്താവ് എത്രയോ നല്ലവനെന്നു രുചിച്ചറിയുവിൻ!'

ഇത്രത്തോളം നടത്തിയ ദൈവം യൂറോപ്പിന്റെ വീണ്ടെടുപ്പിനായി തീർച്ചയായും എന്റെ കൊച്ചു സമർപ്പണത്തെയും മാനിക്കുമെന്ന് എനിക്ക് ഉറപ്പുണ്ട്.

"കർത്താവിൻ മഹത്വം വീണ്ടുമീ ഭൂവിൽ ഉദയം ചെയ്തിടട്ടെ... കർത്താവിൻ നാമം സകല ജനവും ഏറ്റു പാടിടട്ടെ."

CANADA

ദൈവരാജ്യം സ്ഥാപിതമാക്കാം കാനഡയിലും

BY JAIMY JOSEPH

കാനഡയിലെ ശാലോം മീഡിയ കഴിഞ്ഞ വർഷം നടത്തിയ പ്രവർത്തനങ്ങൾ വിലയിരുത്തുന്നു, ശാലോം മീഡിയയുടെ നാഷണൽ കോർഡിനേറ്റർ.

➤ *താമസിച്ചുള്ള ഇംഗ്ലീഷ് ധ്യാനത്തിൽ പങ്കെടുത്തവർ ഫാ. ജോർജ് കുമ്പിളുമൂട്ടിലിനൊപ്പം.*

മനുഷ്യബുദ്ധിക്കുമുമ്പിൽ അസാധ്യമെന്ന് കരുതുന്ന ചെങ്കടലുകളെ നടുകെ പിളർന്ന് പാതകൾ തുറന്നു തരുന്ന, കനിവുള്ള ദൈവത്തിന്റെ കരുതലും കരുണയും ഏറെ അനുഭവിക്കുന്നവരാണ് കാനഡയിലെ ശാലോം ശുശ്രൂഷകർ.

കാനഡയിലെ ശാലോം ശുശ്രൂഷകർ ക്രിസ്തുവിൽ ഒരേ മനസ്സോടെ പ്രാർത്ഥനയുടെയും സമർപ്പണത്തിന്റെയും ബലത്തിൽ മുന്നേറിയപ്പോൾ കുറഞ്ഞ കാലയളവിനുള്ളിൽ കാനഡയിൽ സാധ്യമായ വിസ്മയകരമായ കാര്യങ്ങൾക്കു മുമ്പിൽ സങ്കീർത്തകനൊപ്പം ഞങ്ങളും പറയുന്നു: "കർത്താവിന് നന്ദിപറയുവിൻ. അവിടുന്ന് നല്ലവനാണ്. അവിടുത്തെ കാരുണ്യം അനന്തമാണ്," (സങ്കീ. 136:1).

വടക്കേ അമേരിക്കയിൽനിന്നുള്ള നിരവധി രക്തസാക്ഷികളുടെ ചുടുനിണത്താൽ വളർന്ന് പരിപോഷിപ്പിക്കപ്പെട്ട കാനഡ ഒരു കാലത്ത് ലോക

ത്തിന്റെ വിവിധ നാടുകളിലേക്ക് അനേകം മിഷണറിമാരെ സംഭാവന ചെയ്ത് ദേശംകൂടിയാണ്.

എന്നാൽ ഇന്ന് ദൈവകൽപ്പനകളെ പ്രത്യക്ഷമായും പരോക്ഷമായും ലംഘിക്കാൻ വിശ്വാസികളെ പ്രലോഭിപ്പിക്കുന്ന നിയമനിർമാണങ്ങൾ നടത്തുകയും എല്ലാവിധ തിന്മകൾക്കും നിയമസാധുത നൽകുകയും ചെയ്യുന്ന രാജ്യമായി മാറുന്നു. അനേകരുടെ ആത്മനാശത്തിന് വഴിയൊരുക്കുന്ന ഭരണസംവിധാനങ്ങൾക്ക് മുന്നിൽ ദൈവത്തിന്റെ എല്ലാ ആയുധങ്ങളും ധരിച്ച്, സാത്താന്റെ കുടിലതന്ത്രങ്ങൾക്കെതിരെ ഒരു ആത്മീയ സമരത്തിന്, സർവം സജ്ജമായിക്കഴിഞ്ഞിരിക്കുന്നു ശാലോം ശുശ്രൂഷകർ.

അമേരിക്കയിൽ നടന്ന 'ഇന്റർനാഷണൽ ഇന്റർസെക്ഷൻ പ്രെയർ യുണൈറ്റി'ൽനിന്ന് ഉൾക്കൊണ്ട ചൈതന്യവും തീക്ഷ്ണതയും കാനഡയിലെമ്പാടും പ്രസരിക്കുകയാണിപ്പോൾ. ശക്തമായ മധ്യസ്ഥ പ്രാർത്ഥനാ ഗ്രൂപ്പ് കാനഡയിലൂടനീളം ദൈവം ക്രമീകരിച്ചു തന്നിരിക്കുന്നു. ഇത് തന്നെയാണ് കാനഡയിലെ ശാലോം പ്രവർത്തനങ്ങളുടെ ശക്തിസ്രോതസ്സും. ആത്മനിറവും അർപ്പണബോധവുമുള്ള ഒരു പ്രൊഡക്ഷൻ ടീമിനെ കാനഡയിൽ ഒരുക്കിയ ദൈവം വിശ്വാസചൈതന്യവും അഭിഷേകോജ്വലവുമായ നിരവധി പ്രോഗ്രാമുകളാണ് അവരിലൂടെ 'ശാലോം വേൾഡി'നുവേണ്ടി അണിയിച്ചൊരുക്കുന്നത്.

(1) എഡ്‌വാനിലെ പ്രസിദ്ധമായ ഫാമിലി ലൈഫ് കോൺഫറൻസ്, (2) കനേഡിയൻ യുവജന മുന്നേറ്റമായ 'ക്രിസ്ത്യൻ ഔട്ട് റീച്ച്' കോൺഫറൻസ്, (3) ടൊറന്റോ ആർച്ച് ഡയോസിസ് സോഷ്യൽ സർവീസ് ടീമിന്റെ സഹകരണത്തോടെ തയാറാക്കിയ 'മേരീസ് മീൽ', (4) കനേഡിയൻ സഭയുടെ ശക്തിയും സൗന്ദര്യവും പുറംലോകത്തിന് പരിചയപ്പെടുത്തിയ 'സെന്റ് ജോസഫ്സ് ഒറേറ്ററി'യെ കുറിച്ചുള്ള പ്രോഗ്രാം തുടങ്ങിയവ ഇതിൽ ചിലതാണ്. ജീവിതത്തിലെ തിരക്കുകൾക്കും ഞെരുക്കങ്ങൾക്കും ഇടയിലും ക്രിസ്തുസ്നേഹത്തെപ്രതി ഒത്ത്ചേർന്ന, എളിയവരായ അനവധി ശാലോം ശുശ്രൂഷകരുടെ നിസ്വാർത്ഥ സമർപ്പണങ്ങൾക്ക് സ്വർഗം നൽകിയ അംഗീകാരമായാണ് ഞങ്ങൾ ഇതിനെ കാണുന്നത്.

ഗവൺമെന്റിന്റെ അംഗീകാരം

ഏത് ചാനൽ നെറ്റുവർക്കുകളിലൂടെയും ബ്രോഡ്കാസ്റ്റ് മീഡിയയിലൂടെയും 'ശാലോം വേൾഡ്' പ്രക്ഷേപണം ചെയ്യാൻ ആവശ്യമായ 'സി.ആർ.റ്റി.സി' അംഗീകാരം നൽകി അനുഗ്രഹിച്ച ദൈവപരിപാലന, കാനഡയിലെ എല്ലാ ഭവനങ്ങളിലും ദൈവത്തിന്റെ സ്വന്തം ചാനൽ ദൃശ്യമാക്കുക എന്ന ഏറെ നാളത്തെ പ്രാർത്ഥനകൾക്ക് ഗതിവേഗം കൂട്ടാൻ സഹായിക്കുന്നു.

ശാലോമിന്റെ നേതൃത്വത്തിൽ സംഘടിപ്പിച്ച ശാലോം ഇംഗ്ലീഷ് ഫെസ്റ്റിവെൽ, ശാലോം റിട്രീറ്റ്, ജീസസ്സ് ഹീൽസ് തുടങ്ങിയവയും ശ്രദ്ധേയമായ ചുവടുവെപ്പുകളായിരുന്നു. സെക്യൂലറിസത്തിന്റെയും ഭൗതികതയുടെ കടന്നുകയറ്റത്തിൽ വിശ്വാസജീവിതത്തിൽ മന്ദതയും മരവിപ്പും അനുഭവിക്കുന്ന തദ്ദേശീയ വിശ്വാസീ സമൂഹത്തിന് വിശ്വാസമേഖലയിൽ കൂടുതൽ ഊർജവും തീക്ഷ്ണതയും പകർന്നു നൽകാൻ ഈ പ്രോഗ്രാമുകൾ സഹായകമായി.

കാനഡയിൽ ശാലോം ശുശ്രൂഷ ആരംഭിച്ചതും വളർന്നതും ടൊറൊന്റോ കേന്ദ്രീകരിച്ചാണെന്ന് നമുക്കറിയാം. അതിനാൽ തന്നെ കഴിഞ്ഞ വർഷങ്ങളിൽ 'ശാലോം വേൾഡി'ന്റെ പ്രോഗ്രാം റെക്കോർഡിങ് അധികവും നടന്നത് ടോറോന്റോയിലാണ്. എന്നാൽ കാൽഗരി, എഡ്മൺഡൻ, വാൻകൂവർ തുടങ്ങിയ മേഖലയിലേക്കു നമ്മുടെ പ്രൊഡക്ഷൻ വ്യാപിപ്പിക്കുക എന്ന ലക്ഷ്യത്തോടെ 2020 ആരംഭം മുതൽ ടോറോന്റോയിൽ നിലവിലുള്ള ഓഫീസിന്റെ പ്രവർത്തനങ്ങൾ താൽക്കാലികമായി കാൽഗരിയിലേക്ക് നാം മാറ്റിയിട്ടുണ്ട്.

കാനഡയിൽ ദൈവരാജ്യം സംസ്ഥാപിതമാക്കാൻ ദൈവം തിരഞ്ഞെടുത്ത ശാലോം ശുശ്രൂഷകർക്ക് മുന്നിൽ, തകർക്കാനുള്ള ജറീക്കോ മതിലുകൾ നിരവധിയാണ്. ഫ്രഞ്ച് ഭാഷ സംസാരിക്കുന്ന ക്യൂബക്ക് പ്രൊവിൻസിലേക്ക് ശുശ്രൂഷ വ്യാപിപ്പിക്കുന്നതും ഫ്രഞ്ച് ഭാഷയിൽ ധ്യാനങ്ങൾ സംഘടിപ്പിക്കുന്നതും ടി.വി. പ്രൊഡക്ഷൻ ആരംഭിക്കുന്നതും ഞങ്ങൾ സ്വപ്നം കാണുന്നു.

ദൈവത്തിന്റെ ശക്തമായ കരത്തിൻ കീഴെ ശാന്തരായി പ്രാർത്ഥയോടെമുന്നേറുന്ന ഞങ്ങൾക്കുവേണ്ടി ദൈവം തക്കസമയത്ത് ഇടപെട്ട് ഞങ്ങളെ ലക്ഷ്യങ്ങളിലേക്ക് ഉയർത്തും ഞങ്ങൾ ഉറച്ചു വിശ്വസിക്കുന്നു. മൊവാക്കുകളുടെ ലില്ലി സെന്റ് കത്തേരി തെക്കാക്ക്‌വിത്ത, സെന്റ് ആൻജ, ബിഷപ്പ് ഫ്രാൻസിസ്കോ ലാവൻ എന്നിവരുൾപ്പെടെയുള്ള നിരവധി പുണ്യാത്മാക്കളുടെ ജന്മംകൊണ്ട് അനുഗൃഹീതമായ ഈ മണ്ണിനെ യേശുവിനുമാത്രം സ്വന്തമാകുന്ന നാളുകൾ അതിവിദൂരമല്ലെന്ന് വിശ്വാസത്താൽ കണ്ട് ഞങ്ങൾ ഒരേ മനമായി മുന്നേറുകയാണ്. ●

BY VINCY WILLIAM

my Shalom

OAKS OF JUSTICE

It's almost 10 years since I have been associated with the Shalom ministry. When I look back and compare how much I knew God before my association with Shalom and the present, I must say that every day I am drawing closer to God almighty. He is leading me to the perfection that He intends and preparing me to enter into the eternal life that He has promised.

One might think that life would be a smooth sailing once you know God and become part of salvation. Indeed, it is smooth sailing but not in the way we expect it to be. Trials and afflictions are unavoidable, but even in the midst of all these trials, we experience inner

Shalom Media Director, Vincy William, shares how journeying with Shalom, he overcame his sufferings.

peace and the sense of a strong security that the Lord almighty provides. As the word of God says: "My son, when you come to serve the LORD, prepare yourself for trials" (Sirach 2:1).

Very recently, my family went through devastating experiences. My wife was first diagnosed with cancer when a swelling in her lymph node was identified but which later turned out to be non-cancerous. Even to date, doctors are unable to determine what caused this prolonged swelling and growth. This growth subsided and vanished in few months. A short time later, my mom who was visiting me in Canada passed away due to heart attack. She was 64 years old. And just when my family was recovering from this loss, we were hit by another devastation. Our three-and-half year old daughter, Madeleine, had a seizure one Sunday afternoon and the next day she was diagnosed with advanced stage brain tumor. Within a week, God called her back too.

From a human understanding, we might think and question God: why so many unbearable trials in such a short span of time? Did God abandon us? Why is He not answering my prayers? I had the same questions in my mind.

But when I look back at all these trials, I can see God was working through me and leading me amid the darkness. As Psalm 23:4 says– "Even when I walk through a dark valley, I fear no harm for you are at my side; your rod and staff give me courage". I may never fully comprehend the purpose of God behind these trials, but I strongly believe that it is according to His plan and His will. And in this process, He is drawing me closer to Him.

When my wife went through the false diagnosis of cancer, we truly experienced what a family goes through when a member suffers from cancer. It helped us to understand the true value of life and the importance of family.

In the second incident when my mom passed away, we felt like she was prepared to leave. Almost ten years ago when she suffered from severe stroke and was fully paralyzed, I prayed to God to give her at least ten more years so that she can see all her children married and living independently. She recovered from paralysis and regained 80-90% mobility back then. Fast forward ten years and God called her back.

My daughter's death was a devastating one as we never anticipated it. When she had her first seizure, the unimaginable and unacceptable thought of losing her came to my mind but I was very confident that God would never let that happen. She recovered from her first seizure but next day I felt that God really abandoned us. Things changed dramatically and within few hours everything in our life changed. She lost her consciousness, her breathing was supported by ventilator, and was taken for an emergency surgery. After her surgery we kept praying intensely for her to show some sign of regaining consciousness, but she didn't. My heart was completely broken. My faith was shaken and I felt in my heart—why is God doing this to me?

I felt the pain Jesus felt in the Garden of Gethsemane

As I was praying intensely, God revealed something to me. Sitting beside my unconscious daughter hooked up to ventilator support, the doctors having given up hope for any recovery, I felt the pain Jesus felt in the Garden of Gethsemane. My heart was praying the same way Jesus did. "Lord I do not know your purpose behind this, but whatever you want to achieve, can it be done without taking my daughter's life"? I felt the same pain and agony that Jesus felt asking the Father to take His cup away from Him (Luke 22:42). But in the next moment, I was reminded how Jesus surrendered himself to Father: "yet not my will, but yours be done". I had no choice but to surrender myself to the Lord's will.

Being a mother, my wife probably would have felt twice the pain that I had. She was completely torn apart and even started questioning God's existence. I reminded my wife that if we don't have faith in God, then there is nothing else to hold on to. The very fact that we are undergoing these trials shows the existence of God. We can let our lives be destroyed and become miserable in this pain by denying God's existence, or have faith in Him and understand that it is according to His purpose. Believing in Him gives us a hope to see our child in eternal life.

We decided not to stop praying until He performs a miracle.

Determined to have a response from God, both my wife and I started praying continuously in loud voice beside her bed. We prayed the prayer written by Fr. Xavier Khan—"The power in the name of Jesus". We wanted Jesus to perform a miracle and with that determination we decided not to stop praying until He performs a miracle. We intensified our prayer and started praising loudly. Suddenly, we saw our daughter

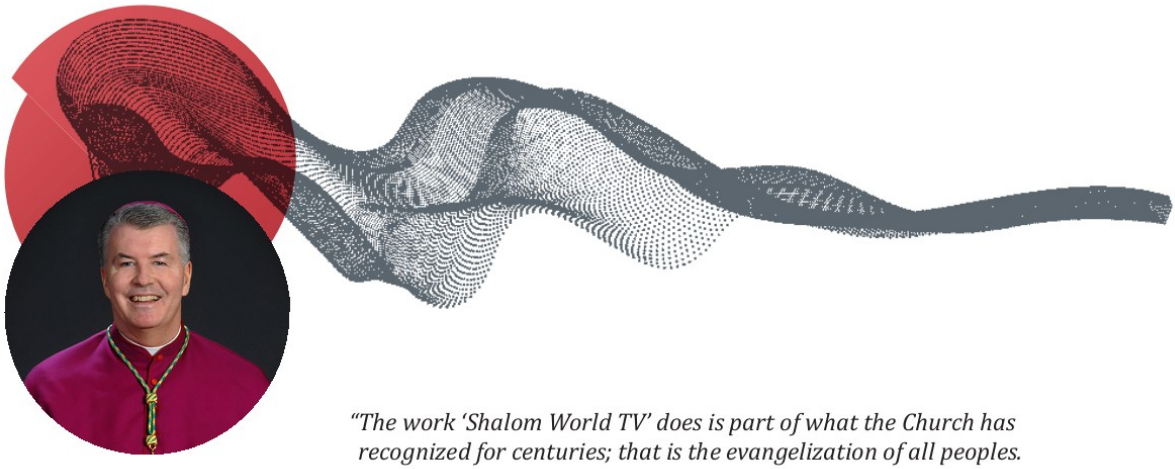

Bishop William T. McGrattan
Roman Catholic Diocese of Calgary

"The work 'Shalom World TV' does is part of what the Church has recognized for centuries; that is the evangelization of all peoples. It is a great pleasure for us to have this international television network here in Canada and especially in the diocese of Calgary. I ask God's blessing upon all of the work that they do".

turning red, with tears coming out of her eyes and a sense of deep peace. After a few minutes, she stopped breathing completely and the doctor declared her dead.

My wife could not take it and she became still for some moments. Then suddenly she fainted but her eyes were wide open without any response. When she regained her consciousness after a few minutes, she explained what she saw in those moments of unconsciousness: Our daughter Madeleine was walking behind Jesus and they were climbing stairs. My wife tried to call her back, but she wouldn't respond and kept following Jesus. She could clearly see the beautiful feet of Jesus. She pleaded with Jesus not to take her away because she had not yet received Holy Communion. Then she saw Jesus giving her Holy Communion with His own hand. The colors she saw in this vision were quite dazzling and could not be compared with any color on earth. Knowing my wife for so long, I can confidently say that without this vision, my wife would not have had the courage and strength to withstand such a devastating situation.

When I look back, I can clearly see how God was working in my wife's life. Just two weeks prior to this incident, she had attended a Shalom Retreat (Unite) at Mc Allen, TX. This retreat deepened her faith and prepared her to withstand God's plan. She admits that this was her first intense retreat and God indeed prepared her to face this situation.

All we are asked from God is to trust in Him.

God works in mysterious ways which our human minds cannot comprehend. When we undergo trials, we may not understand His purpose, and probably never will. But all we are asked from God is to trust in Him and give ourselves to Him. God gives us strength and courage to go through every situation when we put our trust in Him.

We had thought of having only three children in our family. But after our second daughter passed away, God blessed us with a fourth child—baby boy Matthias. Sometimes we think that our daughter made way for our son.

Shalom has played a key role in our life deepening our faith through retreats, prayers, helping attitude from shalom family members and learning from their strong faith. Throughout our trials, Shalom family members were always beside us and helping us in all possible ways. We received prayers from Shalom members around the world. May the Holy Spirit continue to drive this ministry and be the source of healing for the broken hearted and hope for the hopeless.

Remembering the verses from the book of Isaiah (61:1-3) we pray: Lord God, send forth your spirit and anoint us, send us to bring glad tidings to the lowly, to heal the brokenhearted, proclaim liberty to captives, to comfort all who mourn. Make us your "Oaks of Justice" planted by you to proclaim your glory.

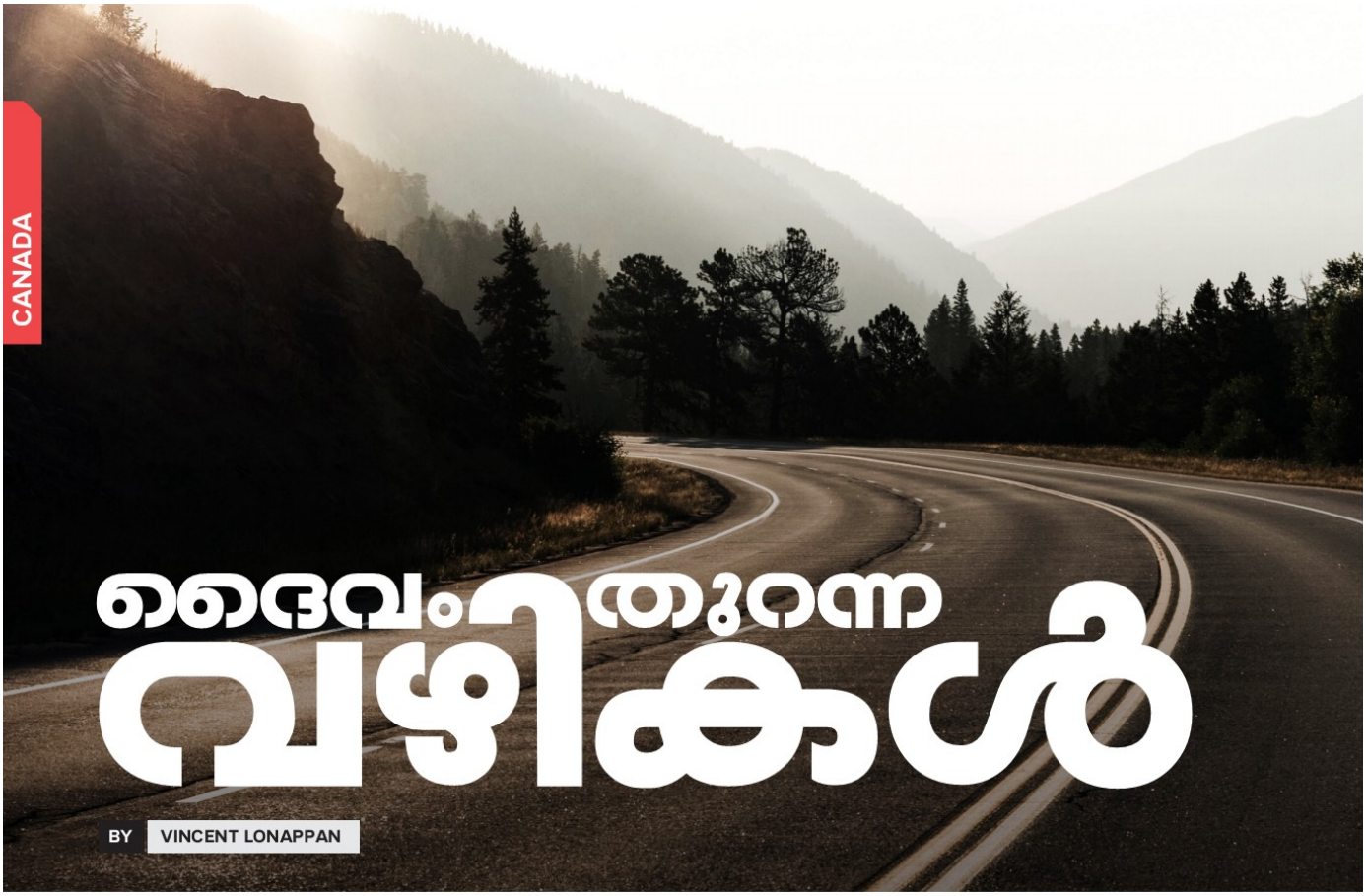

CANADA

ദൈവം തുറന്ന വഴികൾ

BY VINCENT LONAPPAN

അസാധ്യങ്ങളുടെ നടുവിൽ ദൈവം കൺമുന്നിൽ എത്തിയ അനുഭവം പങ്കുവെക്കുന്നു വിൻസെന്റ് ലോനപ്പൻ.

വെളിപാട് പുസ്തകം 19:11-12ൽ യോഹന്നാൻ ശ്ലീഹ പറയുന്നു: "സ്വർഗം തുറക്കപ്പെടുന്നതായി ഞാൻ കണ്ടു. ഇതാ ഒരു വെള്ളക്കുതിര അതിന്റെ പുറത്തിരിക്കുന്നവൻ സത്യവാൻ എന്ന് വിളിക്കപ്പെടുന്നു. അവൻ നീതിയോടെ വിധിക്കുകയും പടപൊരുതുകയും ചെയ്യുന്നു."

ശാലോം മിനിസ്ട്രിയിലേക്ക് എന്നെ ദൈവം കൊണ്ടുവന്ന വഴികൾ ലോകത്തിനു വിചിത്രമായി തോന്നാം. കഷ്ടപ്പാടുകളുടെ നെരിപ്പോടിൽ നീറിയ ഭൂതകാലം, പരാജയപ്പെട്ട വിദ്യാഭ്യാസം, തൊഴിലന്വേഷണവും അലച്ചിലുകളും... എങ്കിലും ഞാനിന്ന് കാനഡയിൽ കർത്താവിനുവേണ്ടി ജീവിക്കുന്നു. ഇതെങ്ങനെ സംഭവിച്ചു എന്ന ചോദ്യത്തിന് ഉത്തരം ഗബ്രിയേൽ ദൈവദൂതന്റെ വാക്കുകളിലുണ്ട്: "ദൈവത്തിന് ഒന്നും അസാധ്യമല്ല.

12 വർഷംമുമ്പ് ഞാൻ ദുബായിൽ ജോലി ചെയ്യുന്ന സമയം. ഒരു ദിവസം ഞാൻ കേൾക്കുന്നു, കാനഡയിലേക്ക് കുടിയേറാൻ ഒരു ചാൻസ് വരുന്നുണ്ട്. എന്നോട് എന്റെ കൂട്ടുകാർ പല പ്രാവശ്യം പറഞ്ഞു നമുക്ക് ഇതിന് ശ്രമിക്കാം. എന്നാൽ, എനിക്ക് അൽപ്പംപോലും സമ്മതമല്ലായിരുന്നു. കാരണം, 10-ാം ക്ലാസ് തോറ്റ സർട്ടിഫിക്കറ്റും ചെറിയ ചില ജോലികൾ ചെയ്തതിന്റെ സർട്ടിഫിക്കറ്റുകളും അല്ലാതെ കാനഡയിലേക്കു പോകാൻ യോഗ്യമാക്കുന്ന ഒരു പേപ്പറും എന്റെ പക്കൽ ഇല്ലായിരുന്നു.

എങ്കിലും എന്റെ കൂട്ടുകാർ നിർബന്ധിച്ചപ്പോൾ ഞാനും കാനഡയിലെ ജോലിക്ക് അപേക്ഷിച്ചു. തുടർന്നുള്ളദിവസങ്ങളിൽ എന്റെ ഉള്ളിൽ നിറയെഭയമായിരുന്നു. ഒരു ദിവസം ഒരു ഫോൺ കോൾ വന്നു. കനേഡിയൻ എംബസിയിൽനിന്ന് ഇംഗ്ലീഷിൽ മുഴങ്ങുന്ന ഒരു സ്വരം. എംബസിയിൽ ഇന്റർവ്യൂവിന് പോകണം. ഇംഗ്ലീഷ് സംസാരിക്കാനറിയാത്ത ഞാൻ ഇന്റർവ്യൂ എന്ന കടമ്പ എങ്ങനെ കടക്കും?

എന്റെ ഭയം വർദ്ധിച്ചു. 2007 ജനുവരി 21 ആയിരുന്നു ആ ദിനം. ദൈവം എനിക്കുവേണ്ടി ഇറങ്ങിവന്ന ദിവസം. നിങ്ങൾ ഇത് വിശ്വസിക്കുമോ എന്നറിഞ്ഞുകൂടാ. ഞാൻ

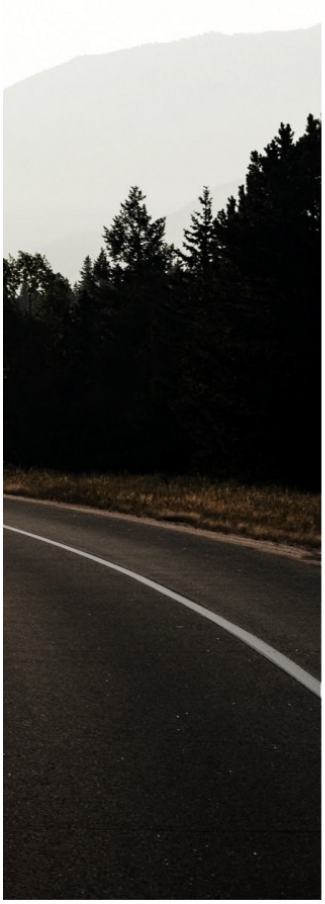

ദൈവത്തിന് അസാധ്യമായ് ഒന്നുമില്ല, നമ്മെക്കുറിച്ച് അവിടുത്തേക്ക് വലിയ പദ്ധതികളുമുണ്ട്. കാനഡയിലെത്താൻ യാതൊരുവിധ സാധ്യതയുമില്ലാതിരുന്നിട്ടും ഞാൻ കാനഡയിൽ എത്തിയത് അതുകൊണ്ടുമാത്രമാണ്.

ഒരുപാടു പ്രാർത്ഥനയോടും ഭയത്തോടും കൂടെ അബുദാബിയിലുള്ള കനേഡിയൻ എംബസിയിലെത്തി. എംബസി കെട്ടിടത്തിന്റെ അകത്തു കടന്നപ്പോൾ എട്ടു മുറികൾ. അവിടെ കോട്ടും സ്യൂട്ടുമിട്ട സായിപ്പന്മാർ ഇരിക്കുന്നു. മുറികൾക്കുമുമ്പിൽ ഒരു ബ്ലൂ ലൈറ്റുണ്ട്. അത് കത്തുമ്പോൾ തെളിയുന്ന നമ്പർ അനുസരിച്ച് അകത്തു കടക്കണം. അവിടെയാണ് ഭാവി നിർണയിക്കുന്ന പരീക്ഷണം.

എന്റെ ഉള്ള് പിടയ്ക്കാൻ തുടങ്ങി, ചെവികൾ ചുവന്നു. ഉള്ളിലെ പ്രാർത്ഥനാ മനുഷ്യൻ ഞാനറിയാതെ ഉണർന്നു. സ്വർഗസ്ഥനായ പിതാവേ..., വിശ്വാസപ്രമാണം, നന്മനിറഞ്ഞ മറിയമേ... പ്രാർത്ഥനകൾ തുടർന്നുകൊണ്ടിരുന്നു. ചിലർ ഇന്റർവ്യൂ മുറിയിൽനിന്ന് പുറത്തു വരുന്നത് ഞാൻ കണ്ടു. അവരുടെ മുഖം ദുഃഖപൂർണമായിരുന്നു. ഏകദേശം മുക്കാൽ മണിക്കൂർ കടന്നുപോയി. എന്റെ ഹൃദയത്തിലെ ആകുലത വർദ്ധിച്ചു. വചനം പറയുന്നു: "ഹൃദയം നുറുങ്ങിയവർക്ക് കർത്താവ് സമീപസ്ഥനാണ്."

അബ്രഹാമിന്റെ മുമ്പിൽ മനുഷ്യരൂപത്തിൽ രണ്ട് ദൂതന്മാരുടെ കൂടെ കർത്താവ് ഇറങ്ങിവന്നതുപോലെ, എന്റെ ദൈവം എംബസിമുറിയിൽ കടന്നുവന്നു. ഒരു ഉദ്യോഗസ്ഥൻ എന്റെ അടുത്തുവന്ന് പാസ്പോർട്ട് ചോദിച്ചു. ഞാൻ കരുതി ഇപ്പോൾ എന്നെ വിളിക്കും. എന്റെ ഹൃദയമിടിപ്പ് കൂടി, ചെവികൾ കൂടുതൽ ചുവക്കാൻ തുടങ്ങി. ഏകദേശം 15 മിനിട്ട് കഴിഞ്ഞപ്പോൾ ആ മനുഷ്യൻ തിരിച്ചുവന്ന് എന്റെ പാസ്പോർട്ട് തിരിച്ചുതന്നു. പാസ്പോർട്ട് പരിശോധിച്ചു കഴിഞ്ഞു, ഇപ്പോൾ എന്നെ വിളിക്കും എന്നു കരുതി അവിടെ ഇരുന്നു.

പതിനഞ്ച് മിനിട്ട് കഴിഞ്ഞപ്പോൾ അദ്ദേഹം വീണ്ടും വന്നു. "എന്താണ് ഇവിടെ ഇരിക്കുന്നത്?", അയാൾ ചോദിച്ചു. ഇന്റർവ്യൂവിനു വേണ്ടിയാണെന്ന എന്റെ മറുപടി കേട്ടപ്പോൾ അപ്പോൾ അദ്ദേഹം പറഞ്ഞു: "നിങ്ങളുടെ ഇന്റർവ്യൂ കഴിഞ്ഞു. വിസയും അടിച്ചു."

പാസ്പോർട്ട് തുറന്നു നോക്കിയ എനിക്ക് വിശ്വസിക്കാനായില്ല- പാസ്പോർട്ടിൽ കനേഡിയൻ വിസ! ഒരു ഇന്റർവ്യൂവും ഇല്ലാതെ എന്റെ ദൈവം അത്ഭുതകരമായി എനിക്ക് വിസ അടിച്ചുതന്നു. ആ എംബസിയുടെ ഉള്ളിൽ ഇറങ്ങിവന്നത് കർത്താവാണ്. അവൻ വിശ്വസ്തൻ, നീതിമാൻ, നീതിയോടെ പടപൊരുതുകയും ചെയ്യുന്നു. ഹബക്കൂക്ക് പ്രവാചകൻ, പറയുന്നുണ്ട്, "പറഞ്ഞാൽ ആരും വിശ്വസിക്കാനാവാത്ത ഒരു പ്രവൃത്തി നിങ്ങളുടെ നാളുകളിൽ ഞാൻ ചെയ്യാൻ പോകുന്നു," (ഹബ.1:5)

എന്നെ ദൈവം എന്തിനാണ് ഇവിടെ കൊണ്ടുവന്നത്? കർത്താവിനുവേണ്ടി അവിടുത്തെ ബലിപീഠത്തോടു ചേർന്നുനിന്ന് ശുശ്രൂഷ ചെയ്യുവാൻ വേണ്ടി തന്നെ. 2012 മുതൽ എഡ്മൺഡനിൽ ശാലോം മിനിസ്ട്രിയോടു ചേർന്ന് മധ്യസ്ഥപ്രാർത്ഥനാ ശുശ്രൂഷ ചെയ്യുന്നു. ഒപ്പം മാസംതോറുമുള്ള പ്രാർത്ഥനാശുശ്രൂഷക്കു നേതൃത്വം നൽകാൻ കർത്താവ് ഈ എളിയവനെ ഉപയോഗിക്കുന്നു. ഞായറാഴ്ചതോറും രാവിലെ 6:45 മുതൽ 8:15 വരെ മധ്യസ്ഥ പ്രാർത്ഥന നടത്താനും കർത്താവ് അവസരം തരുന്നു.

നമ്മെ ദൈവം വൻ കാര്യങ്ങളാണ് ഏൽപ്പിച്ചിരിക്കുന്നത്. ആദത്തോടു ദൈവം പറഞ്ഞു: "തോട്ടം നോക്കാനും കൃഷി ചെയ്യാനും ഞാൻ നിന്നെ നിയമിക്കുന്നു." ആദം അത് അനുസരിക്കാതെ വന്നപ്പോൾ ദൈവം കെരൂബിനെ തോട്ടത്തിൽ കാവൽ നിർത്തി. നാം ഒരോരുത്തരും ദൈവത്തിന്റെ തോട്ടം കാക്കുന്ന കെരൂബുകളാണ്. സങ്കീർത്തനം 18:10ൽ പറയുന്നു, "അവൻ കെരൂബിനെ വാഹനമാക്കി, കാറ്റിന്റെ ചിറകുകളിൽ പാഞ്ഞുവന്നു." അതെ ഇന്ന് നാം കർത്താവിന്റെ വാഹനമാണ്. ഈ വാഹനം ഒരു പാട് ദൂരം ഓടണമെങ്കിൽ ദൈവവചനമാകുന്ന ശക്തി നമ്മുടെ ഉള്ളിൽ നിറയണം. അപ്പോൾ നാം ഓരോരുത്തരും തീ പാറുന്ന വാളായിത്തീരും. ദൈവത്തിനു സ്തുതി. ●

UK

യൂറോപ്പിന്റെ നാൾവഴികളിലൂടെ

BY STANY THURUTHEL

യു.കെയിലെ ശാലോം ശുശ്രൂഷകൾ ആറ് വർഷങ്ങൾ പൂർത്തിയാക്കുമ്പോൾ ദൈവത്തിന്റെ അവർണനീയ ദാനങ്ങൾ പങ്കുവെക്കുന്നു ശാലോം മീഡിയാ യു.കെ ഡയറക്ടർ.

"ഞാൻ സുവിശേഷം പ്രസംഗിക്കുന്നെങ്കിൽ അതിൽ എനിക്ക് അഹംഭാവത്തിന് വകയില്ല. അതെന്റെ കടമയാണ്," (1 കൊറി. 9:16).

യു.കെയിലെ ശാലോം ശുശ്രൂഷകൾ അനുഗ്രഹ സംപൂർണമായ ആറ് വർഷങ്ങൾ അഭിമാനത്തോടെ പൂർത്തിയാക്കുമ്പോൾ ഞങ്ങൾക്ക് ഒന്നേ പറയാനുള്ളൂ: "അവർണനീയ ദാനങ്ങൾക്ക് ദൈവമേ അങ്ങേക്ക് സ്തുതി."

"എങ്കിലും വിജ്ഞാനികളെ ലജ്ജിപ്പിക്കാൻ ലോകദൃഷ്ടിയിൽ ഭോഷന്മാരായവരെ ദൈവം തിരഞ്ഞെടുത്തു," (1 കൊറി. 1:27). പൊതുസമൂഹത്തിനുമുമ്പിൽ ഒരുപക്ഷേ ആരും മാനിക്കാത്ത, മനസ്സിലാക്കാത്ത, ഒരുപറ്റം ശുശ്രൂഷകർ പങ്കുവെക്കുന്ന സമയവും സമ്പത്തും സർഗവാസനകളും ശാലോം ടെലിവിഷനിലൂടെ അനേകർക്ക് അഭിഷേകമാകുന്ന ദൃശ്യവിസ്മയങ്ങളാക്കി മാറ്റുന്നു നാഥൻ– അഞ്ചപ്പത്തെ അയ്യായിരങ്ങൾക്ക് ആശ്വാസമാക്കിയതുപോലെ.

സ്വന്തം കുടുംബത്തോടും കൂട്ടുകാരോടുമൊക്കെ ചെലവിടേണ്ട സമയം, അനേകം ശുശ്രൂഷകർ ഈ ദൈവിക ശുശ്രൂഷയോട് ചേർത്തുവെക്കുന്നതിലൂടെ സഫലമാകുന്നത് വലിയ ദൈവിക സ്വപ്നങ്ങളാണ്. ഒരു നൂറ്റാണ്ടിനുശേഷം ഇംഗ്ലണ്ട് വേദിയായ ദിവ്യകാരുണ്യ കോൺഗ്രസ്, അതിന്റെ ഭാഗമായി ലിവർപൂളിലെ രാജവീഥികളിലൂടെ കർദിനാൾ വിൻസന്റ് നിക്കോൾസ് പിതാവ് നേതൃത്വം വഹിച്ച ദിവ്യകാരുണ്യ പ്രദക്ഷിണം എന്നിവ ഔദ്യോഗിക മീഡിയ പാർട്ണറായിരുന്ന 'ശാലോം വേൾഡി'ലൂടെ തത്സമയം കണ്ടത് ഇംഗ്ലണ്ടിന് അകത്തും പുറത്തുമായി ലക്ഷക്കണക്കിന് വിശ്വാസികളാണ്.

മാത്രമല്ല, ഈ മൂന്ന് ദിനങ്ങളിലും 'ശാലോം വേൾഡ്' ഇംഗ്ലണ്ട് ആൻഡ് വെയ്ൽസ് കാത്തലിക് ബിഷപ്പ് കോൺഫറൻസിന്റെ വെബ്സൈറ്റ്, ഫേസ്ബുക്ക് പേജ് എന്നിവ

യു.കെയിലും അയർലൻഡിലുമുള്ള ശാലോം ലീഡേഴ്സിനായി നടത്തിയ 'AFIRE' പ്രോഗ്രാമിൽ പങ്കെടുത്തവർ ഡോ. ജോൺ. ഡി. യോടൊപ്പം.

➤ *മാഞ്ചസ്റ്ററിൽ നടന്ന ശാലോം മിഷൻ ഫയറിൽ അഭിവന്ദ്യ ബിഷപ്പ് മാർ ജോസഫ് സ്രാമ്പിക്കൽ വിശുദ്ധ കുർബാന അർപ്പിക്കുന്നു.*

➤ *ശാലോം മിഷൻ ഫയറിൽ ഷെവ. ബെന്നി പുന്നത്തറ വചനപ്രഘോഷണം നടത്തുന്നു.*

ഉൾപ്പെടെയുള്ള സഭയുടെ ഔദ്യോഗിക മാധ്യമ സംവിധാനങ്ങളിൽ തത്സമയം സ്ട്രീം ചെയ്തതും നമ്മെ സംബന്ധിച്ച് ഏറെ അഭിമാനത്തിന്റെയും അനുഗ്രഹത്തിന്റെയും അവസരമായിരുന്നു.

ഇംഗ്ലണ്ടിലെ കത്തോലിക്കാസഭ ഏറെ കടപ്പെട്ട ഇടയനാണ് കർദിനാൾ വില്യം അലൻ. ഇംഗ്ലണ്ടിലെ കത്തോലിക്കാ സഭ തകർന്നടിയാതെ കാത്തുസൂക്ഷിക്കാൻ ജീവൻ പണയം വെച്ച കർദിനാൾ അലന്റെ ജീവിതം ഇംഗ്ലണ്ട് പോലും ഏറെക്കുറെ മറന്നമട്ടിലായിരുന്നു. ഇവിടെയാണ് അദ്ദേഹത്തിന്റെ ജീവിതം ഇതിവൃത്തമാക്കി ശാലോം വേൾഡ് തയാറാക്കിയ 'ഗ്ലോറിയസ് ലൈവ്സി'ന്റെ പ്രസക്തി. ശ്രമകരമായ ആ ഉദ്യമത്തിൽ നേരിട്ട് പങ്കാളിയാവാൻ ദൈവം തന്ന അവസരം വലിയ ഭാഗ്യമായി ഞാൻ കരുതുന്നു.

സഭയ്ക്കുവേണ്ടി, വിശ്വാസ സംരക്ഷണത്തിനുവേണ്ടി ധീരരക്തസാക്ഷികളായ നിരവധി വിശുദ്ധാത്മാക്കളെ അടുത്തറിയാൻ മാത്രമല്ല, ആത്മപരിശോധനയ്ക്കുള്ള അവസരമായും ഇതു മാറി. ഏകദേശം അഞ്ചു മില്യൺ കത്തോലിക്കർ ഉണ്ടെന്ന് അവകാശപ്പെടുന്ന ഗ്രേറ്റ് ബ്രിട്ടനിൽ വിജനമാകുന്ന, അടച്ചുപൂട്ടപ്പെടുന്ന ദൈവാലയങ്ങൾ വിശ്വാസിയുടെ ഹൃദയനൊമ്പരമാണ്. എന്നാൽ, പത്രോസാകുന്ന പാറമേൽ സ്ഥാപിതമായ സഭാ നൗകയെ തകർക്കാൻ താൽക്കാലികമായ കാറ്റിനോ കോളിനോ സാധിക്കില്ല.

വിശുദ്ധ തോമസ് മൂറിനെപ്പോലെ, വിശുദ്ധ ജോൺ ഫിഷറിനെപ്പോലെ അനേകം ധീരരക്തസാക്ഷികൾ നിണമൊഴുക്കി പടുത്തുയർത്തിയ ഗ്രേറ്റ് ബ്രിട്ടനിലെ സഭയ്ക്ക് ഏറെ പ്രതീക്ഷകൾ നൽകുന്നതാണ് മൂന്ന് ദശാബ്ദത്തിനുശേഷം ഇംഗ്ലണ്ടിലെ സഭയ്ക്ക് ലഭിച്ച വിശുദ്ധൻ ജോൺ ഹെൻറി ന്യൂമാൻ.

"ദൈവം എന്നെ സൃഷ്ടിച്ചത് പ്രത്യേക ഉദ്ദേശ്യലക്ഷ്യത്തോടെയാണ്. ദൈവം എന്നിലൂടെ പ്രതീക്ഷിക്കുന്ന കാര്യങ്ങൾ മറ്റാർക്കും ഭരമേൽപ്പിക്കാത്തതിനാൽ എന്റെ ദൗത്യം ഞാൻ തന്നെ പൂർത്തീകരിക്കേണ്ടിയിരിക്കുന്നു," വിശുദ്ധ ജോൺ ഹെൻറി ന്യൂമാന്റെ വിഖ്യാതമായ വാക്കുകൾ ശുശ്രൂഷകരായ നാം ഓരോരുത്തർക്കുമുള്ള ഓർമപ്പെടുത്തലാണ്. ആംഗ്ലിക്കൻ സഭയിൽനിന്ന് കത്തോലിക്കാ സഭയിലെത്തിയ കവിയും ഗ്രന്ഥകാരനും ചിന്തകനും പ്രഭാഷകനുമായ വിശുദ്ധന്റെ ജീവിതവും ലോകത്തിനുമുമ്പിൽ അവതരിപ്പിക്കാനായി എന്നത് 'ശാലോം വേൾഡി'ന് ദൈവം കാത്തുവെച്ച മറ്റൊരു നിയോഗം.

വത്തിക്കാനിലെ 'പൊന്തിഫിക്കൽ സൊസൈറ്റി ഫോർ കൾച്ചർ' സംഘടിപ്പിച്ച 2019 ലെ ഡോക്യുമെന്ററി അവാർഡിലേക്ക് തിരഞ്ഞെടുക്കപ്പെട്ട 1500 എൻട്രികളിൽനിന്നും അവസാന റൗണ്ടിലെ മൂന്ന് ഡോക്യുമെന്ററികളിൽ ഒന്നാവാൻ, കർദിനാൾ വില്യം അലന്റെ ജീവിതം ഇതിവൃത്തമാക്കിയ 'ഗ്ലോറിയസ് ലൈവ്സ്' തിരഞ്ഞെടുക്കപ്പെട്ടു എന്നത് നമ്മുടെ സമർപ്പണങ്ങളും ത്യാഗങ്ങളും ഇഴചേർന്ന ശുശ്രൂഷകൾക്ക് സ്വർഗത്തിന്റെ കൈയൊപ്പുണ്ട് എന്നതിന്റെ നേർസാക്ഷ്യം തന്നെ.

➤ *ക്രിസ്മസ് കൊയർ റെക്കോർഡിംഗിൻനിന്ന്.*

നമുക്ക് വിശ്രമിക്കാൻ നേരമില്ല, വിളഞ്ഞു പാകമായ യൂറോപ്പിലെ വിളഭൂമിയിൽ കൊയ്ത്തിനായി നമുക്കൊന്നായി അണിനിരക്കാം, മുന്നേറാം. ദൈവത്തിനു മുമ്പിൽ നല്ല വേലക്കാരനാവാം, പിന്നിലുള്ളതിനെ വിസ്മരിച്ച് മുന്നോട്ട് കുതിക്കാം.

ഇക്കഴിഞ്ഞ നാളിൽ ഏറെ ശ്രദ്ധിക്കപ്പെട്ട വേറിട്ട ശുശ്രൂഷയാണ് 'പ്രിസൺ മിനിസ്ട്രി'. കഴിഞ്ഞ ഏതാനും വർഷങ്ങളായി ബ്രിട്ടനിലെ ഒട്ടുമിക്ക ജയിലുകളിലേക്കും മുടങ്ങാതെ വിതരണം ചെയ്യുന്ന 'ശാലോം ടൈഡിംഗ്സ്' ഒറ്റപ്പെടലിന്റെയും നിരാശയുടെയും കുറ്റബോധത്തിന്റെയും ഇരുളിലായ അനേകം തടവുകാർക്ക് പ്രത്യാശയും പ്രതീക്ഷയും പകരുന്നുവെന്ന ഇ-മെയ്ലുകൾ നമ്മുടെ മാധ്യമ ശുശ്രൂഷയുടെ അനന്ത സാധ്യതകളാണ് വ്യക്തമാക്കുന്നത്.

സത്യത്തിന്റെ നേർസാക്ഷിയായ കത്തോലിക്കാ സഭയെ തകർക്കാൻ ലോകമാധ്യമങ്ങൾ സർവസന്നാഹങ്ങളും ഒരുക്കുന്ന വേളയിൽ അവയെ പ്രതിരോധിക്കാൻ യൂറോപ്പിലെ സഭയ്ക്ക് ശക്തമായ മാധ്യമ സംവിധാനങ്ങളില്ല എന്ന കുറവ് ശാലോം വേൾഡിലൂടെ നികത്തപ്പെടട്ടെ എന്ന് പ്ലിമത്ത് ബിഷപ്പ് മാർക്ക് ഒ ടൂളിന്റെ വാക്കുകൾ നമുക്ക് പ്രതീക്ഷയോടെയും പ്രാർത്ഥനയോടെയും നെഞ്ചിലേറ്റാം.

"മോശ കരങ്ങൾ ഉയർത്തിപ്പിടിച്ച് പ്രാർത്ഥിച്ചുകൊണ്ടിരുന്നപ്പോഴെല്ലാം ഇസ്രായേൽ വിജയിച്ചുകൊണ്ടിരുന്നു," (പുറ. 17:11). അതെ, ഈ ശുശ്രൂഷകൾ ശക്തമായി നടത്തപ്പെടുന്നത് കരബലത്താലോ സൈന്യബലത്താലോ അല്ല, അനവധിപ്പേരുടെ ശക്തമായ മാധ്യസ്ഥപ്രാർത്ഥനകളാലാണ്. എല്ലാ പ്രഭാതത്തിലും ശാലോം ശുശ്രൂഷകർ അണിചേർന്ന് 'സ്കൈപ്പ്' വഴിയുള്ള ജപമാല പ്രാർത്ഥനകൾ, ആഴ്ചതോറും ഷെഫീൽഡ് ഓഫീസിൽ നടത്തുന്ന ദിവ്യകാരുണ്യ ആരാധനകൾ തുടങ്ങിയവ പകരുന്ന ശക്തി ചെറുതല്ല എന്ന് ശാലോം ശുശ്രൂഷകരായ നമുക്കെല്ലാം അറിയാം.

സങ്കീർത്തകനെപ്പോലെ നമുക്കും പറയാം, "ഞങ്ങൾക്കല്ല കർത്താവേ ഞങ്ങൾക്കല്ല അങ്ങയുടെ കാരുണ്യത്തെയും വിശ്വസ്തതയേയുംപ്രതി അങ്ങയുടെ നാമത്തിനാണ് മഹത്വം നൽകേണ്ടത്," (സങ്കീ. 115:1). അതെ, നമുക്ക് വിശ്രമിക്കാൻ നേരമില്ല, വിളഞ്ഞുപാകമായ യൂറോപ്പിലെ വിളഭൂമിയിൽ കൊയ്ത്തിനായി നമുക്കൊന്നായി അണിനിരക്കാം, മുന്നേറാം. ദൈവത്തിനു മുമ്പിൽ നല്ല വേലക്കാരനാവാം, പിന്നിലുള്ളതിനെ വിസ്മരിച്ച് മുന്നോട്ട് കുതിക്കാം. ●

ടാക്സിയിലെ സുവിശേഷ പ്രഘോഷണം കുട്ടിന് ശാലോമും

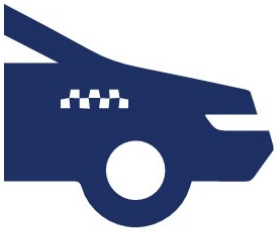

BY MATHEW KURIAN

> തന്റെ ടാക്സി ജോലിക്കിടയിലും ക്രിസ്തുവിനായി ആത്മാക്കളെ നേടുന്ന സാക്ഷ്യം പങ്കുവെക്കുന്നു ശാലോമിന്റെ ബ്രിസ്റ്റോൾ റീജിയണൽ കോർഡിനേറ്റർ.

എന്റെ പേര് മാത്യു കുര്യൻ. ഇംഗ്ലണ്ടിലെ ബ്രിസ്റ്റോളിൽ താമസിക്കുന്നു. ശാലോം ടി.വിയും മാഗസിനുമെല്ലാം ഏറെക്കാലമായി സുപരിചിതമാണെങ്കിലും ദൈവത്തിന്റെ സ്വന്തമായ ഈ ശുശ്രൂഷയെ അടുത്തറിയാനും അതിനെ നയിക്കുന്ന അത്ഭുതകരമായ ദൈവിക ഇടപെടലുകൾ മനസ്സിലാക്കാനും സാധിച്ചത് യു.കെയിലെ 'ശാലോം മിഷൻ ഫയർ, എസ്.പി.എഫ് കൂട്ടായ്മകൾ, 2017ൽ വാഷിംഗ്ടണിൽ നടത്തിയ 'വിക്ടറി' തുടങ്ങിയ പ്രോഗ്രാമുകളിൽ പങ്കെടുത്തതിലൂടെയാണ്.

യുവത്വത്തിന്റെ തിളപ്പിൽ യുക്തിവാദവും ദൈവനിഷേധവും ഒക്കെ ആയി കഴിഞ്ഞിരുന്ന എനിക്ക് രക്ഷകനും നാഥനുമായ യേശുവിനെ കണ്ടെത്താൻ വഴിയൊരുക്കിയത് മുരിങ്ങൂർ ഡിവൈൻ ധ്യാനകേന്ദ്രത്തിലെ ധ്യാനമാണ്. തുടർന്ന് വർഷങ്ങൾ നീണ്ട ഗൾഫിലെ പ്രവാസ ജീവിതത്തിൽ ആത്മീയശുശ്രൂഷകളിലും പ്രാർത്ഥനകളിലുമെല്ലാം സജീവമായിരുന്ന എനിക്ക്, എന്റെ യൂറോപ്പ് കുടിയേറ്റത്തിനു പിന്നിലെ ദൈവികപദ്ധതി തിരിച്ചറിയാൻ വഴിയൊരുക്കിയത് മേൽപ്പറഞ്ഞ പ്രോഗ്രാമുകളാണ്.

ശാലോം ശുശ്രൂഷകളുടെ ബ്രിസ്റ്റോൾ റീജിയണൽ കോർഡിനേറ്റർ എന്ന നിയോഗം ഏൽപ്പിക്കപ്പെട്ടപ്പോൾ ഞാൻ അഭയം തേടിയത് ദിവ്യകാരുണ്യ സന്നിധിയിലാണ്. എന്നിലെ വിളിയോടും ദൗത്യത്തോടും വിശ്വസ്തത പുലർത്താൻ, പ്രതിസന്ധികളിൽ പതറാതെ മുന്നേറാൻ. മാധ്യമ ദുസ്വാധീനത്താൽ മലിനമാകുന്ന സമൂഹത്തെ വിശുദ്ധീകരിക്കാനും വിശ്വാസത്തിൽ ശക്തിപ്പെടുത്താനും ഏറെ സഹായിക്കുന്ന ശാലോമിന്റെ അച്ചടി, ദൃശ്യ മാധ്യമങ്ങൾ പൊതുസമൂഹത്തിനു മുമ്പിൽ പരിചയപ്പെടുത്താനും പ്രചരിപ്പിക്കാനും കിട്ടുന്ന അവസരങ്ങൾ വിശ്വസ്തതയോടെ ഉപയോഗിക്കാൻ ദൈവം എളിയവനായ എനിക്കും അവസരം തരുന്നു.

പൗലോസ് അപ്പസ്തോലൻ പറഞ്ഞിട്ടുണ്ട്: "വചനം പ്രസംഗിക്കുക, സാഹചര്യം അനുകൂലമാണെങ്കിലും അല്ലെങ്കിലും," (2 തിമോത്തേയോസ് 4:2). കുടുംബജീവിതത്തിന്റെയും ജോലിതിരക്കിന്റെയും ഇടയിൽ പലപ്പോഴും ശുശ്രൂഷയ്ക്ക് സമയം കണ്ടെത്താൻ ബുദ്ധിമുട്ടിയിരുന്ന എനിക്ക് കഴിഞ്ഞ രണ്ടു വർഷമായി വ്യത്യസ്തമായ ശുശ്രൂഷാവഴിയാണ് ദൈവം ഒരുക്കുന്നത്.

രാത്രികാലങ്ങളിൽ 'യൂബർ ടാക്സി' ഓടിക്കുന്ന എനിക്ക് യാത്രക്കാരായി എത്തുന്ന അനേകർക്ക് യേശുവിനെ പരിയപ്പെടുത്തി കൊടുക്കാൻ ദൈവം അവസരം ഒരുക്കിത്തരുന്നു. ഇതിന് എന്നെ സഹായിക്കുന്നത് ശാലോമിന്റെ വിവിധ പ്രസിദ്ധീകരണങ്ങളാണ്. ബ്രിട്ടനിലെ പ്രമുഖ വ്യവസായ നഗരങ്ങളിലൊന്നായ ബ്രിസ്റ്റോളിലെ രാത്രികാല യാത്രക്കാരിലേറെയും വിദ്യാർത്ഥികളും യുവജനങ്ങളുമായ വിവിധ ദേശക്കാരാണ്. അവരിലേറെയും ദൈവത്തെ അറിയാത്തവരും ദൈവ നിഷേധികളും ദൈവത്തിൽ നിന്നും വിശ്വാസത്തിൽനിന്നും അകന്നുകഴിയുന്നവരുമൊക്കെയാണ്.

ഇത്തരക്കാരായി എത്തുന്ന യാത്രികരോട് കുശലാന്വേഷണത്തിൽ തുടങ്ങി ദൈവത്തെക്കുറിച്ചും വിശ്വാസജീവിതത്തെക്കുറിച്ചും സ്വന്തം അനുഭവങ്ങളുടെ വെളിച്ചത്തിൽ ഞാൻ പങ്കുവെക്കും. അനുദിന ദിവ്യബലികളിൽ അന്നേ ദിവസം ഞാൻ കണ്ടുമുട്ടാൻ പോകുന്ന യാത്രക്കാരെ സമർപ്പിച്ചും പ്രാർത്ഥിക്കും. ഈ പ്രാർത്ഥനയുടെ ഫലം അവരുടെ അനുകൂല പ്രതികരണങ്ങളിൽനിന്നും പലപ്പോഴും കാണാൻ സാധിക്കാറുണ്ട്. യാത്ര അവസാനിക്കുംമുമ്പ് 'ശാലോം വേൾഡ്,' 'ശാലോം ടൈഡിംഗ്സ്' ആപ്പുകൾ അവരുടെ ഫോണിൽ ഡൗൺലോഡ് ചെയ്യിക്കാനാകുന്നത് പരിശുദ്ധാത്മാവിന്റെ പ്രവൃത്തിയല്ലാതെ മറ്റെന്താണ്! ഇവരിൽ പലരും ദൈവാലയത്തിൽ പോകുമെന്നും പ്രാർത്ഥിക്കുമെന്നുമെല്ലാം ഉറപ്പ് തരാറുമുണ്ട്.

'ശാലോം ടൈഡിംഗ്'സിന്റെ പുതിയ ലക്കം മാഗസിനും മറ്റും സ്വീകരിച്ച് സന്തോഷത്തോടെ എന്റെ ടാക്സിയിലെ യാത്ര അവസാനിപ്പിക്കുന്ന ആ ദൈവപൈതൽ വിശ്വാസജീവിതത്തിലേക്കുള്ള പുതിയ യാത്ര ആരംഭിക്കുകയാണ്. അപ്പോൾ ഞാൻ പ്രാർത്ഥനയോടെ അടുത്ത യാത്രികരെ കാത്തിരിക്കുകയാവും. വിളവധികം, വേലക്കാരോ ചുരുക്കം എന്ന ദിവ്യനാഥന്റെ ആത്മനൊമ്പരത്തിന് യൂറോപ്പിലെ ഈ വിളഭൂമിയിൽ ഉത്തരം കൊടുക്കാൻ ശാലോം ശുശ്രൂഷകൾവഴി വരും നാളുകളിൽ അനേകർക്ക് കഴിയട്ടെ എന്ന് പ്രാർത്ഥിക്കുന്നു. ●

UK

കൃപയാൽ ~~കഴിവാൽ~~ ഒരുക്കുന്ന പ്രോഗ്രാമുകൾ

BY ROBIN VARGHESE

ഇന്റർനാഷണൽ കാത്തലിക് ഫിലിം ഫെസ്റ്റിവെലിൽ രണ്ടാം സ്ഥാനം നേടിയ ഡോക്യുമെന്ററി സംവിധാനം ചെയ്ത റോബിൻ വർഗീസ് തന്റെ അനുഭവങ്ങൾ പങ്കുവെക്കുന്നു.

വിശുദ്ധരുടെയും രക്തസാക്ഷികളുടെയും മണ്ണാണ് യൂറോപ്പ്. ഇത്തവണ ഇംഗ്ലണ്ടിൽ പോകുമ്പോൾ നമുക്ക് ഒന്നുരണ്ട് 'ഗ്ലോറിയസ് ലൈവ്സ്' എപ്പിസോഡുകൾ എടുക്കണം- 'ശാലോം വേൾഡ്' പ്രൊഡക്ഷന്റെ ഭാഗമായി ഇംഗ്ലണ്ടിലേക്ക് പോകുന്നതിന് ദിവസങ്ങൾക്കുമുമ്പ് അമേരിക്കയിൽനിന്ന് പ്രോഗ്രാം മാനേജർ വിളിച്ചുപറഞ്ഞപ്പോൾത്തന്നെ ആധിയായി. കാരണം, നിരവധി റിസേർച്ച് വേണ്ടുന്ന പ്രോഗ്രാമാണ് 'ഗ്ലോറിയസ് ലൈവ്സ്'.

ഇംഗ്ലണ്ടിലെ കത്തോലിക്കാ സഭയെ കുറിച്ചോ അവിടുത്തെ രക്തസാക്ഷികളായ വിശുദ്ധരെ കുറിച്ചോ 'വിക്കിപ്പീഡിയ'യ്ക്ക് അപ്പുറത്തേക്ക് കാര്യമായ ജ്ഞാനമൊന്നും എനിക്ക് ഇല്ലായിരുന്നു. പക്ഷേ, എപ്പോഴത്തേയും പോലെ എനിക്കൊരു കാര്യത്തിൽ വിശ്വാസമുണ്ടായിരുന്നു- ശാലോമിന്റെ പ്രോഗ്രാമല്ലേ, ആത്മാർത്ഥമായി അങ്ങ് നിന്നുകൊടുത്താൽ മതി ദൈവം നടത്തിക്കൊള്ളും. കഴിഞ്ഞ വർഷങ്ങളിൽ പലവട്ടം അത് നേരിട്ട് അനുഭവിച്ചറിഞ്ഞവനാണ് ഞാൻ.

സെക്യൂലർ മേഖലയിൽ 15 വർഷം ജോലി ചെയ്തതുകൊണ്ട് ഓരോ പ്രോഗ്രാമുകൾക്ക് പിന്നിലുമുള്ള മനുഷ്യാധ്വാനത്തെ കുറിച്ച് വ്യക്തമായി അറിയാം. എന്നാൽ, അതിനേക്കാൾ ആയാസരഹിതമായി, അതിലും എത്രയോ മടങ്ങ് മനോഹരമായ പ്രോഗ്രാമുകൾ ഞങ്ങൾ വളരെ കുറച്ചുപേരിലൂടെ ശാലോം വേൾഡിൽ യാഥാർത്ഥ്യമാകുന്നതുകണ്ട് അത്ഭുതപ്പെട്ട് നിന്നിട്ടുണ്ട്. കവണയും കല്ലുമായിപ്പോയി ഗോലിയാത്തിനെ എറിഞ്ഞുവീഴ്ത്തിയ ദാവീദിന്റെ കഥ അപ്പൊഴൊക്കെ ഞങ്ങൾ പങ്കുവെക്കും, ദാവീദിന് മുന്നേ നടന്ന സർവശക്തനായ ദൈവത്തെ സ്തുതിക്കും.

കർദിനാൾ വില്യം അലന്റെ ജീവിതം ഇതിവൃത്തമാക്കിയ 'ഗ്ലോറിയസ് ലൈവ്സി'നു പിന്നിലെ കഥയും മറ്റൊന്നായിരുന്നില്ല. ഒരു വ്യാഴാഴ്ച വൈകുന്നേരം 'ഗ്ലോറിയസ് ലൈവ്സി'നെ കുറിച്ച് ചർച്ചചെയ്യാൻ കൂടിയ മീറ്റിംഗിൽ, ഇംഗ്ലണ്ടിൽനിന്ന് ചെയ്യാനാഗ്രഹിക്കുന്ന 10 പേരിൽനിന്ന് കർദിനാൾ വില്യം അലന്റെ പേര് തിരഞ്ഞെടുത്തപ്പോൾ ഞങ്ങൾ ചോദിച്ചു: "എന്തുകൊണ്ടാണ് കർദിനാൾ

➤ *എലിസബത്ത് II ന്റെ കാലത്ത് രഹസ്യകേന്ദ്രത്തിൽ ദിവ്യബലി അർപ്പിക്കുന്ന രംഗം ചിത്രീകരിക്കുന്നു. (ഗ്ലോറിയസ് ലൈവ്സിലെ ഒരു രംഗം).*

വില്യം അലൻ?" അതിനു സിബിച്ചേട്ടൻ, യു.കെ.യിലെ ശാലോം പ്രവർത്തകനും ഇംഗ്ലണ്ടിലെ കത്തോലിക്കാ സഭാ ചരിത്രത്തെക്കുറിച്ച് അഗാധപാണ്ഡിത്യവുമുള്ള അദ്ദേഹം പെട്ടെന്നുതന്നെ പറഞ്ഞു: "കർദിനാൾ വില്യമിനെപ്പോലെ ഒരാളില്ലായിരുന്നെങ്കിൽ ഒരുപക്ഷേ ഇംഗ്ലണ്ടിൽനിന്ന് കത്തോലിക്കാ സഭ എന്നേക്കുമായി തുടച്ചുമാറ്റപ്പെട്ടേനെ."

ഈ വാക്കുകൾ എന്നെ സ്പർശിച്ചു. ആരാണീ വില്യം അലൻ? മീറ്റിംഗ് കഴിഞ്ഞയുടൻ, ഏക ആശ്രമായ വിക്കിപീഡിയയിൽ അഭയം തേടി. അതു വായിച്ചപ്പോൾത്തന്നെ ഹൃദയത്തിൽ സ്പർശിച്ചു. ശരിയാണ്, കർദിനാൾ വില്യം അലന്റെ ജീവിതം 'ഗ്ലോറിയസ് ലൈവ്സ്' ആക്കേണ്ട ജീവിതസാക്ഷ്യം തന്നെയാണ്. ഒരുപക്ഷേ, ഇതിനകം ആരെങ്കിലുമൊക്കെ അദ്ദേഹത്തിന്റെ ജീവിതം ഡോക്യുമെന്ററി ചെയ്തിട്ടുണ്ടാകും എന്ന പ്രതീക്ഷയോടെ 'യൂട്യൂബി'ൽ തിരഞ്ഞു. എന്നാൽ, നിരാശയായിരുന്നു ഫലം. അദ്ദേഹത്തിന്റേതായി ഒരു വീഡിയോപോലുമില്ല.

വില്യം അലനെക്കുറിച്ച് തന്റെ കൈവശം കുറച്ച് പുസ്തകങ്ങൾ ഉണ്ടെന്ന് സിബിച്ചേട്ടൻ വിളിച്ചുപറഞ്ഞപ്പോൾ പിന്നെ ഒന്നും ആലോചിച്ചില്ല, ന്യൂകാസിലേക്ക് ട്രെയിൻ കയറി. അവിടെയെത്തി സിബിച്ചേട്ടൻ ഉണ്ടാക്കിയ കാപ്പിയും കഴിച്ച് വില്യം അലനെക്കുറിച്ച് ചർച്ചചെയ്തു. ഒരു ഹോളിവുഡ് തിരക്കഥപോലെ സംഭവബഹുലവും ഹൃദയസ്പർശിയുമായ ജീവിതകഥ.

ഹെൻറി എട്ടാമന്റെയും ക്യൂൻ എലിസബത്ത് ഒന്നിന്റെയും കിരാതഭരണകാലത്ത് ഇംഗ്ലണ്ടിലെ കത്തോലിക്കാസഭയ്ക്ക് നേരിടേണ്ടിവന്ന പീഡനങ്ങൾ, ഇരുണ്ട മുറികളിൽ ഭയത്തിന്റെ നിഴലിൽ അർപ്പിക്കപ്പെട്ട വിശുദ്ധ കുർബാനകൾ, രാജ്യമെങ്ങും കത്തോലിക്കാ പുരോഹിതരെ പരസ്യമായി വധിച്ചിരുന്ന കിരാതമായ കൊലപാതകരീതികൾ, തകർക്കപ്പെട്ട മൊണാസ്ട്രികൾ, അഗ്നിക്കിരയായ ക്രൈസ്തവ ദൈവാലയങ്ങൾ... അത്തരം ഭീതിജനകമായ ചുറ്റുപാടുകളിൽനിന്ന് ഓക്സ്ഫോർഡ് യൂണിവേഴ്സിറ്റിയിലെ ഓറിയന്റൽ കോളജിന്റെ തലവൻ എന്ന ഉന്നതമായ സ്ഥാനം വിശ്വാസത്തെപ്രതി ഉപേക്ഷിച്ച് പോകുമ്പോൾ അദ്ദേഹം എഴുതി: "ഞങ്ങളുടെ ദൈവാലയങ്ങൾ തകർക്കാൻ സാധിക്കും. എന്നാൽ ഞങ്ങളുടെ വിശ്വാസം തകർക്കാൻ നിങ്ങൾക്കാവില്ല."

ഫ്രാൻസിലേക്ക് നാടുവിട്ടുപോയി പൗരോഹിത്യം സ്വീകരിച്ച അദ്ദേഹം അവിടെ ഒരു സെമിനാരി സ്ഥാപിക്കുകയും അവിടെനിന്ന് പുരോഹിതരെ രഹസ്യമാർഗം ഇംഗ്ലണ്ടിലേക്ക് തിരിച്ചയക്കുകയും ചെയ്തു. അങ്ങനെ അയക്കപ്പെട്ട പുരോഹിതരിൽ അനേകർ പിടിക്കപ്പെട്ടു. അതിൽ ചിലർ കൊല്ലപ്പെട്ടു, മറ്റ് ചിലരെ കടുത്ത പീഡനമുറകൾക്കുശേഷം നാടുകടത്തി. ഇംഗ്ലണ്ടിലെ വിശുദ്ധരായ രക്തസാക്ഷികളും ഇതിൽപ്പെടുന്നു.

അനേകം രക്തസാക്ഷികളുടെ ചുടുനിണം വീണ മണ്ണിലാണ് ഇംഗ്ലണ്ടിലെ കത്തോലിക്കാസഭ പടുത്തുയർത്തിയിരിക്കുന്നത് എന്ന സിബിച്ചേട്ടന്റെ വാക്കുകൾ എന്നിലും ആവേശമുണർത്തി. അന്നുതന്നെ, ഫ്രാൻസിൽ അലൻ

➤ *വിശ്വപ്രസിദ്ധ കാത്തലിക് ചരിത്രകാരൻ എയ്മൺ ഡഫിക്കൊപ്പം.*

➤ *കാർഡിനൽ വില്യം അലനായ് ഇയാൻ വൈറ്റ് ഹെഡ്.*

സ്ഥാപിച്ച ഡുവയ് കോളജിന്റെ ഭാഗമായി പിൽക്കാലത്ത് ഇംഗ്ലണ്ടിൽ സ്ഥാപിച്ച ഉഷവ് കോളജ് ഞങ്ങൾ സന്ദർശിച്ചു. ആ കോളജിന്റെ ചാപ്പലിലും ഇടനാഴികളിലും ലൈബ്രറികളിലുമെല്ലാം ചുറ്റിസഞ്ചരിച്ച് അക്കാലത്തെ ജീവിതവും വിശ്വാസത്തിനുവേണ്ടിയുള്ള അവരുടെ സമർപ്പണവുമെല്ലാം അടുത്തറിഞ്ഞു.

അക്കാലത്ത് തകർക്കപ്പെട്ട പള്ളികളിൽ നിന്നും പിന്നീട് കണ്ടെടുത്ത കാസകളും, പാത്രങ്ങളും, പുരോഹിതവസ്ത്രങ്ങളുമെല്ലാം ആ കാലഘട്ടത്തെ കൂടുതൽ മനസ്സിലാക്കാൻ സഹായിച്ചു. മഞ്ഞുപെയ്യുന്ന ഒരു വെളുപ്പാൻ കാലത്ത് സിബിച്ചേട്ടൻ തന്ന പുസ്തകങ്ങളുമായി ന്യൂകാസിൽനിന്ന് തിരിച്ചുള്ള ആ ട്രെയിൻ യാത്രയിൽ മനസ്സിലേക്ക് വന്ന ചിന്ത ഇപ്രകാരമായിരുന്നു:

'ശാലോം വേൾഡി'ന്റെ പ്രോഗ്രാം ലിസ്റ്റിൽ 'ഗ്ലോറിയസ് ലൈവ്സ്' എന്ന പരമ്പര വന്നുചേർന്നത് യാദൃശ്ചികമാണോ? അല്ല, പരിശുദ്ധാത്മാവാണ് അവരുടെ മനസ്സിലേക്ക് ഈ ചിന്ത കൊണ്ടുവന്നത്. കാലത്തിന്റെ കുത്തൊഴുക്കാൽ മനുഷ്യമനസുകളിൽ വിസ്മൃതമായിപ്പോയ കർദിനാൾ വില്യം അലനെപ്പോലുള്ളവരുടെ ജീവിതം ലോകത്തോടു പറയാൻ ദൈവം ശാലോം വേൾഡിനെ നിയോഗിക്കുകയാണ്. ഞാനും അതിന്റെ ഒരു ഭാഗമാകുകയാണല്ലോ എന്നോർത്തപ്പോൾ സന്തോഷംകൊണ്ട് കണ്ണ് നിറഞ്ഞു.

ഷെഫീൽഡിലെ ഓഫീസിൽ തിരിച്ചെത്തിയപ്പോൾതന്നെ അവിടെ പ്രാർത്ഥനകൾ നയിക്കുന്ന അനൂപേട്ടനോട് പറഞ്ഞു. ഇത് വലിയ ഒരു പ്രോജക്ടാണ്. എന്റെ ആശങ്ക കണ്ട് അനൂപേട്ടൻ പറഞ്ഞു: "പേടിക്കേണ്ട, നമുക്ക് പ്രാർത്ഥിക്കാം തമ്പുരാൻ നടത്തിതരും." അന്നുതന്നെ അനൂപേട്ടന്റെ നേതൃത്വത്തിൽ ഓഫീസിലെ ചാപ്പലിൽ 'ഗ്ലോറിയസ് ലൈവ്സി'നെ സമർപ്പിച്ച് പ്രാർത്ഥനകൾ ആരംഭിച്ചു. പ്രാർത്ഥനയുടെ അവസാനം അനൂപേട്ടൻ പൗലോസ് ശ്ലീഹായുടെ വചനം വായിച്ചു: "അതിനാൽ പ്രിയമുള്ളവരെ നിങ്ങൾ യുദ്ധം ചെയ്യുന്നത് മാംസത്തിനും രക്തത്തിനുമെതിരായിട്ടല്ല. പ്രഭുത്വങ്ങൾക്കും ആധിപത്യങ്ങൾക്കും എതിരായിട്ടാണ്." കർദിനാൾ വില്യം അലനും അതുതന്നെയാണ് ചെയ്തത്. ഈ അന്ധകാരലോകത്തിന്റെ അധിപൻമാർക്കെതിരായ പോരാട്ടം.

ഡോക്യുമെന്ററിയുടെ സ്ക്രിപ്റ്റ് എഴുതാൻ എടുത്ത പേപ്പറിൽ ആദ്യംതന്നെ പൗലോസ് ശ്ലീഹായുടെ ഈ വാക്കുകൾ കുറിച്ചിട്ടു. ഒരാഴ്ചകൊണ്ട് സ്ക്രിപ്റ്റ് എഴുതി പൂർത്തിയാക്കി കോർ ടീമിന്റെ അനുമതിക്ക് അയച്ചു. ചെറിയ തിരുത്തലുകളും നിർദേശങ്ങളുമായി സ്ക്രിപ്റ്റിന് അനുമതി ലഭിച്ചു. ഇനി അത് ചിത്രീകരിക്കണം. കഥ നടക്കുന്നത് 15-ാം നൂറ്റാണ്ടിലാണ് അതിന് അനുയോജ്യരായ അഭിനേതാക്കൾ വേണം.s പഴയകാലഘട്ടം ചിത്രീകരിക്കാൻ ആവശ്യമായ സ്ഥലങ്ങൾ, കഥാപാത്രങ്ങൾക്ക് ധരിക്കാനുള്ള വസ്ത്രങ്ങൾ, പഴയ കാലത്തെ അനുസ്മരിപ്പിക്കും വിധമുള്ള സാധനസാമഗ്രികൾ അങ്ങനെ ആവശ്യമായ കാര്യങ്ങളുടെ ലിസ്റ്റ് നീണ്ടു.

ഇതൊക്കെ എങ്ങനെ, എവിടുന്ന് സംഘടിപ്പിക്കുമെന്ന് ആർക്കും വലിയ ധാരണയില്ല. കഥാപാത്രങ്ങളുമായി അഭിനയിക്കുന്നവർക്കുവേണ്ടി ടിബിച്ചേട്ടൻ പലരെയും ബന്ധപ്പെട്ടു. അവരൊക്കെ ആവശ്യപ്പെട്ട പ്രതിഫലം കേട്ടപ്പോൾത്തന്നെ ഞങ്ങൾ വിഷമസ്ഥിതിയിലായി. ആ കാലത്തെക്കുറിച്ചും വില്യം അലന്റെ ജീവിതത്തെക്കുറിച്ചും സത്യസന്ധവും ചരിത്രപരവുമായ വിവരങ്ങൾ നൽകാൻ കഴിവുള്ള ആളുകൾക്കായി പലരെയും ബന്ധപ്പെട്ടു. എന്നാൽ, ആരെയും കിട്ടുന്നില്ല. എയ്മൺ ഡഫി എന്ന വിഖ്യാതനായ കാത്തലിക് ഹിസ്റ്റോറിയൻ ആ കാലഘട്ടത്തെക്കുറിച്ച് പുസ്തകങ്ങൾ എഴുതിയിട്ടുണ്ട്. അദ്ദേഹത്തെ കിട്ടാനായി പിന്നീടുള്ള ശ്രമം.

Cardinal Luis Antonio Tagle
Archdiocese of Manila, Philippines

*"I earnestly pray that 'Shalom World TV' be the voice of the Church to proclaim the Gospel of Christ to the ends of the world. May 'Shalom World' be a **Channel of Peace!**".*

എന്നാൽ പലരീതിയിൽ ശ്രമിച്ചിട്ടും അതിനും സാധിക്കുന്നില്ല. ഒടുവിൽ ടിബിച്ചേട്ടൻ എയ്മൺ ഡഫിക്കു കാര്യങ്ങൾ വിശദീകരിച്ച് ഒരു ഇമെയിൽ അയച്ചു. അതിനും മറുപടിയില്ല. കാര്യങ്ങൾ ഒന്നും മുന്നോട്ട് പോകാത്ത അവസ്ഥ. മുൻപുണ്ടായിരുന്ന ഒരു നിരാശ എന്നിലേക്ക് കടന്നുവന്നു. പിറ്റേന്ന് രാവിലെ ഷെഫീൽഡിലെ കത്തീഡ്രൽ ദൈവാലയത്തിൽ കുർബാന കഴിഞ്ഞ് പുറത്തേക്കിറങ്ങവേയാണ്, ഡ്രസ്സ് വാടകയ്ക്ക് കൊടുക്കുന്ന ഒരു നാടക കമ്പനിയെക്കുറിച്ച് പറഞ്ഞത്. ഞങ്ങൾ അവരെ ബന്ധപ്പെട്ടു. പഴയ കോസ്റ്റ്യൂമ്സിന്റെ ഒരു വലിയ ശേഖരം തന്നെയുണ്ട് അവിടെ. ഞങ്ങൾ ഡ്രസ് തിരഞ്ഞെടുത്തു. മുപ്പതോളം കോസ്റ്റ്യൂംസ് ഉണ്ട്. അതിന് അവർ പറഞ്ഞ വാടകകേട്ട ഞങ്ങൾ പരുങ്ങി. ഒരു കോസ്റ്റ്യൂമിന് 30 പൗണ്ട്. ഞങ്ങളുടെ പ്രൊഡക്ഷന് ഒരിക്കലും താങ്ങാൻ പറ്റുന്ന തുകയായിരുന്നില്ല അത്.

ടിബിച്ചേട്ടൻ ധൈര്യപൂർവം അവരോട് പറഞ്ഞു: ഞങ്ങളുടെ കൈയിൽ ആകെ 50 പൗണ്ടാണുള്ളത്. 'ശാലോം വേൾഡ്' എന്ന കാത്തലിക് ചാനലിനെ പ്രതിനിധീകരിച്ചാണ് വന്നിരിക്കുന്നത്. കർദിനാൾ വില്യം അലൻ എന്നയാളെക്കുറിച്ച് ഒരു ഡോക്യുമെന്ററി ചെയ്യാനാണ് കോസ്റ്റ്യൂംസ് എടുക്കുന്നത്. ഞങ്ങൾ നിങ്ങൾക്കുവേണ്ടി പ്രാർത്ഥിക്കാം." ടിബിച്ചേട്ടന്റെ വാക്കുകൾ കേട്ടുനിന്ന ആ സ്ത്രീ ഒരു നിമിഷം നിശബ്ദയായി, എന്നിട്ടു പറഞ്ഞു: "ശരി നിങ്ങൾ നിങ്ങളുടെ കൈവശം ഉള്ള പണം മാത്രം തന്നാൽ മതി. എനിക്ക് മനസ്സിലായി നിങ്ങൾ ഇത് കൊണ്ടുപോകുന്നത് ഒരു നല്ല കാര്യത്തിനാണെന്ന്. നിങ്ങളുടെ ആവശ്യം കഴിയുമ്പോൾ തിരികെ തന്നാൽ മതി."

അവരുടെ ഈ വാക്കുകൾ കേട്ടപ്പോൾ എന്റെ മനസ്സിലൂടെ സുവിശേഷത്തിലെ ഒരു സംഭവം കടന്നുപോയി. യേശു ശിഷ്യന്മാരോട് പറഞ്ഞു: "നിങ്ങൾ പട്ടണത്തിലേക്ക് പോകുക. അവിടെ വഴിയരികിൽ ഒരു കഴുതയെ കെട്ടി

➤ *രഹസ്യ വിശുദ്ധ കുർബാന (ഗ്ലോറിയസ് ലൈവ്സിലെ ഒരു രംഗം).*

➤ *കാർഡിനൽ വില്യം അലന്റെ ചെറുപ്പകാലം അഭിനയിച്ച ഡാനിയേൽ ജെറമി.*

യിരിക്കുന്നത് നിങ്ങൾ കാണും. അതിനെ അഴിക്കുക. ആരെങ്കിലും എന്തിനാണ് എന്നു ചോദിച്ചാൽ കർത്താവിന് അതിനെക്കൊണ്ട് ആവശ്യമുണ്ട് എന്ന് പറയുക." അതെ, അതുതന്നെയാണ് ഇവിടെയും സംഭവിച്ചത്. അനൂപേട്ടൻ, രാജുച്ചായൻ, ജോസ്മോൻ ചേട്ടൻ, ജെറിച്ചേട്ടൻ, ടിബിച്ചേട്ടൻ, ജോയ്സ്, സ്റ്റാനിച്ചേട്ടൻ, ലിമിയ ചേച്ചി, ജോസഫ് ചേട്ടൻ അങ്ങനെ ശാലോമിനെ സ്നേഹിക്കുന്ന ഒരുപറ്റം ആളുകളും അനേകം കുടുംബങ്ങളും 'ഗ്ലോറിയസ് ലൈവ്സി'ന് വേണ്ടിയുള്ള പ്രാർത്ഥനകൾ ശക്തമാക്കി.

ഒരു ഫ്രൈഡേ മാർക്കറ്റിൽനിന്നു പഴയ കാല സാധനസാമഗ്രികൾ ശേഖരിക്കാൻ ജോയ്സ് സഹായിച്ചു. സ്റ്റാനിച്ചേട്ടന്റെയും ലിമിയ ചേച്ചിയുടെയും നേതൃത്വത്തിൽ ലിവർപൂൾ കത്തീഡ്രലിലും പ്രിൻസ് ഓഫ് പീസ് കമ്യൂണിറ്റിയുടെ വീട്ടിലും പാഡ്ലി മാർട്ടിയേഴ്സ് ചാപ്പലിലും ഉഷവ് കോളജിലുമൊക്കെയായി ഞങ്ങൾ 'ഗ്ലോറിയസ് ലൈവ്സി'ന്റെ ചില ഭാഗങ്ങൾ ചിത്രീകരിച്ചു. അതിൽ ഏറ്റവും അനുഗ്രഹപ്രദമായത് പാഡ്ലി ചാപ്പലിലെ ചിത്രീകരണമായിരുന്നു. പരിശുദ്ധ കുർബാന നടത്തുന്നതിനിടയിൽ പിടിക്കപ്പെടുകയും ആ ചാപ്പലിന്റെ മുന്നിൽവെച്ച് പരസ്യമായി കൊലചെയ്യപ്പെടുകയും ചെയ്ത പാഡ്ലി മാർട്ടയേഴ്സിന്റെ സ്മരണകളുയർത്തുന്ന ആ കൊച്ചു ദൈവാലയത്തിൽ വെച്ചുതന്നെ ഗ്ലോറിയസ് ലൈവ്സിന്റെ ആദ്യ സീൻ ചിത്രീകരിക്കാനായത് ദൈവനിശ്ചയം തന്നെ.

'ഗ്ലോറിയസ് ലൈവ്സ്' കണ്ട പലരുടെയും ചോദ്യം, അഭിനേതാക്കളെ കുറിച്ചായിരുന്നു: "എവിടെനിന്നാണ് ഇത്രയും മനോഹരമായി അഭിനയിക്കുന്ന അഭിനേതാക്കളെ കിട്ടിയത്." അതുകേട്ടപ്പോൾ ഹൃദയത്തിൽ സന്തോഷം തോന്നി. അഭിനയത്തിൽ യാതൊരു മുൻപരിചയവുമില്ലാത്ത സാധാരണ മനുഷ്യരെക്കൊണ്ട് ദൈവം വലിയകാര്യങ്ങൾ ചെയ്യിക്കുന്നതിന് ഞങ്ങൾ ദൃക്സാക്ഷികളാവുകയായിരുന്നു. വില്യം അലന്റെ ജീവിതത്തെക്കുറിച്ച് ഷെയർ ചെയ്യാൻ ചരിത്രകാരൻമാരെയും ഇംഗ്ലണ്ടിലെ കത്തോലിക്കാ സഭയിലെ പ്രമുഖരെയുമെല്ലാം ദൈവം കൂട്ടിച്ചേർത്തു.

ഒരിക്കലും കിട്ടില്ല എന്ന് കരുതിയ വിഖ്യാത ചരിത്രകാരൻ എയ്മൺ ഡഫിയും ലിവർപൂൾ ആർച്ച്ബിഷപ്പ് മാൽക്കം മക്മഹനും റോമിലെ ഇംഗ്ലീഷ് വെനറബിൾ കോളജിന്റെ മുൻ റെക്ടർ മോൺ. പാട്രിക് കിൽഗ്രാഫ്, വാത്സിംഹാം നാഷണൽ ഷ്രൈൻ റെക്ടർ മോൺ. ജോൺ എർമിട്ടേജ്, ഇംഗ്ലീഷ് വെനറബിൾ കോളജിന്റെ ഇപ്പോളത്തെ ഡയറക്ടർ പീറ്റർ സീഡ് തുടങ്ങി അനേകം പ്രഗത്ഭരായ വ്യക്തികളെ ദൈവം ഈ പ്രോഗ്രാമിലേക്ക് കൂട്ടിച്ചേർത്തു.

"കഴിഞ്ഞ 400 വർഷമായി ഇംഗ്ലണ്ടിലെ കത്തോലിക്കാസഭയ്ക്ക് ചെയ്യാൻ കഴിയാഞ്ഞതാണ് വില്യം അലനെക്കുറിച്ച് നിങ്ങൾ ചെയ്യുന്നത്," എന്ന എയ്മൺ ഡഫിയുടെ വാക്കുകൾ കേട്ടപ്പോൾ ദൈവം 'ശാലോം വേൾഡി'നെ അതിന് നിയോഗിക്കുകയായിരുന്നു എന്ന് ഞങ്ങൾക്ക് ബോധ്യമായി. ഞങ്ങളുടെ പരിമിതികൾക്കുള്ളിൽനിന്ന് ആ പ്രോഗ്രാം പരമാവധി മനോഹരമാക്കാൻ ശ്രമിച്ചു. ശാലോം വേൾഡിന്റെ ഓരോ പ്രോഗ്രാമും അനേകരുടെ പ്രാർത്ഥനകളിലും ത്യാഗങ്ങളിലും സമർപ്പണങ്ങളിലുമൊക്കെയാണ് രൂപപ്പെടുന്നത്. അതുകൊണ്ടാണ് അവ ഓരോന്നും മനോഹരമാകുന്നത് എന്ന തിരിച്ചറിവ് എനിക്കുണ്ടായി.

ആഫ്രിക്കയിലെ കെനിയയിൽ 'ശാലോം വേൾഡി'നുവേണ്ടി പ്രൊഡക്ഷനിൽ ആയിരുന്നപ്പോൾ ഒരു പുലർച്ചെ അമേരിക്കയിൽനിന്ന് ജോജിച്ചേട്ടന്റെ (ശാലോം വേൾഡ് ഓപ്പറേഷൻസ് ഡയറക്ടർ) മെസേജ്. അന്താരാഷ്ട്ര കാത്തലിക് ഫിലിം ഫെസ്റ്റിവെലിൽ 1500 എൻട്രികളിൽനിന്ന് 'ശാലോം വേൾഡി'ന്റെ കർദിനാൾ വില്യം അലൻ എന്ന ഡോക്യുമെന്ററി അവസാന മൂന്ന് എണ്ണത്തിലേക്ക് തിരഞ്ഞെടുക്കപ്പെട്ടിരിക്കുന്നു എന്ന് അറിഞ്ഞപ്പോൾ സന്തോഷം തോന്നി. സാധാരണക്കാരായ മനുഷ്യരുടെ ത്യാഗങ്ങളെയും പരിശ്രമങ്ങളെയും സ്വർഗം മാനിച്ചതുകണ്ട് ദൈവത്തിനു നന്ദിപറഞ്ഞു. റോമിലെ പുരസ്കാരദാന വേദിയിൽ കർദിനാൾ വില്യം അലന്റെ ഡോക്യുമെന്ററിയെ നിറഞ്ഞ കരഘോഷത്തോടെ സദസ് സ്വീകരിച്ചെന്ന് കേട്ടപ്പോൾ അത് ഒരു ആഹ്വാനമായി തോന്നി.

ചരിത്രം പറയാൻ മറന്നുപോയ അനേകം വിശുദ്ധ ജീവിതങ്ങളെ ലോകത്തിന് മുന്നിൽ കൊണ്ടുവരാൻ ദൈവം 'ശാലോം വേൾഡി'നോട് ആഹ്വാനം ചെയ്യുന്നു. നിസാരരായ മനുഷ്യരിലൂടെ ഇനിയും അനേകം വലിയ കാര്യങ്ങൾ അവൻ ചെയ്യിക്കും. അതുവഴി അനേകം അംഗീകാരങ്ങൾ വരുംകാലങ്ങളിൽ 'ശാലോം വേൾഡി'ന് ലഭിക്കുക തന്നെ ചെയ്യും. ●

ശാലോം എന്ന വേദന സംഹാരി

BY TONY & LISHA

"നമുക്ക് വെളിപ്പെടാനിരിക്കുന്ന മഹത്വത്തോട് തുലനം ചെയ്യുമ്പോൾ, ഇന്നത്തെ കഷ്ടതകൾ നിസ്സാരമാണെന്ന് ഞാൻ കരുതുന്നു," (റോമ. 8:18). ഞാനും ഭാര്യ ലിഷയും മകളും അടങ്ങുന്ന കുടുംബം ഇംഗ്ലണ്ടിലെ ഷെഫീൽഡിൽ താമസിക്കുന്നു. കഴിഞ്ഞ അഞ്ച് വർഷത്തിലധികമായി ശാലോം ശുശ്രൂഷയോട് ചേർന്ന് സഞ്ചരിക്കാൻ ദൈവം അനുവദിക്കുന്നു.

ഏതാനും വർഷംമുമ്പുവരെ ജോലിയും കുടുംബവുമൊക്കെയായി വളരെ സ്വസ്ഥമായി പോയിക്കൊണ്ടിരുന്നതായിരുന്നു ഞങ്ങളുടെ ജീവിതം. എന്നാൽ, ഞങ്ങളുടെ ജീവിതത്തിലേക്ക് ഒരശനിപാതം പോലെ, ലിഷയെ ബാധിച്ച അപൂർവ രോഗം എല്ലാ കണക്കുകൂട്ടലുകളെയും തകിടംമറിച്ചു.

രാത്രിയെന്നോ പകലെന്നോ ഭേദമില്ലാതെ അതികഠിനമായ വേദനയിലൂടെ അനുനിമിഷം കടന്നുപോകുന്ന ലിഷ ഒരുവശത്ത്, പറക്കമുറ്റാത്ത നിസ്സഹായായ മകൾ മറുവശത്ത്- ജീവിതത്തിലെ തളർന്നുപോയ നാളുകൾ. ആ നാളിലാണ് സുഹൃത്തുക്കളുടെ നിർബന്ധത്തിന് വഴങ്ങി, ബഹുമാനപ്പെട്ട മാത്യു നായ്ക്കംപറമ്പിലച്ചന്റെ നേതൃത്വത്തിൽ ലണ്ടനിൽ നടന്ന ധ്യാനത്തിൽ ഞങ്ങൾ പങ്കെടുത്തു.

ധ്യാനത്തിന്റെ ഇടവേളയിൽ അച്ചനുമായി ഞങ്ങളുടെ വേദന പങ്കുവെക്കാൻ അവസരംകിട്ടി. എല്ലാം ശാന്തമായി കേട്ടു കണ്ണടച്ച് പ്രാർത്ഥിച്ച് അച്ചൻ പറഞ്ഞ വാക്കുകൾ ഒരു പ്രവാചകശബ്ദം പോലെ ഇന്നും കാതുകളിൽ മുഴങ്ങുന്നു.

"ലിഷയുടെ വേദനയ്ക്കോ രോഗത്തിനോ ഉണ്ടാകാൻ പോകുന്ന ശമനത്തെക്കാൾ, ഈ ദുഃഖങ്ങളെല്ലാം വലിയ ദൈവികപദ്ധതിയായി കാണുകവഴി അനേകം ആത്മാക്കളുടെ രക്ഷയ്ക്കായി ഭവിക്കുമെന്നാണ് ദൈവത്തിന്റെ പരിശുദ്ധാത്മാവ് വെളിപ്പെടുത്തുന്നത്."

ആയിടെയാണ്, ശാലോം ശുശ്രൂഷകൾ യൂറോപ്പിൽ പ്രവർത്തനം കുറിക്കുന്ന വിവരം സുണ്ടർലാൻഡിൽനിന്ന് സിബിചേട്ടൻ (സിബി തോമസ്) വിളിച്ചറിയിച്ചത്. തുടർന്ന് 2014 മേയിൽ കെഫൻലി പാർക്കിൽവെച്ച് നടന്ന 'മിഷൻ ഫയറി'ലൂടെ ശുശ്രൂഷയെ കൂടുതൽ അടുത്തറിയാൻ ഞങ്ങൾക്കു കഴിഞ്ഞു.

പുറംലോകം അറിയാത്ത നിരവധി പേരുടെ സമർപ്പണവും സഹനങ്ങളും ശക്തമായ മധ്യസ്ഥ പ്രാർത്ഥനകളുമാണ് ദൈവിക ശുശ്രൂഷയെ മുന്നോട്ട് നയിക്കുന്നതെന്ന തിരിച്ചറിവ് ഉള്ളിൽ അന്നുവരെ അനുഭവിക്കാത്ത ആനന്ദവും പ്രത്യാശയും നിറച്ചു. വർഷങ്ങൾക്കുമുമ്പ് നായ്ക്കംപറമ്പിലച്ചനിലൂടെ ദൈവത്തിന്റെ ആത്മാവ് വെളിപ്പെടുത്തിയ ശുശ്രൂഷ ഇതുതന്നെയെന്ന് ഉറച്ചബോധ്യവും ലഭിച്ചു.

അനേകം വിശുദ്ധരുടെയും ധീരരക്തസാക്ഷികളുടെയും ത്യാഗോജ്വലമായ ജീവിതസമർപ്പണത്തിലൂടെ ഫലഭൂയിഷ്ഠമായ ക്രൈസ്തവ പാരമ്പര്യവുമുള്ള മണ്ണാണ് യൂറോപ്പിന്റേത്. ഭാരതം ഉൾപ്പെടെയുള്ള അനവധി ദേശങ്ങളിൽ ത്യാഗോജ്വല ജീവിതത്തിലൂടെ വിശ്വാസവെളിച്ചം പകർന്ന ആയിരക്കണക്കിന് മിഷണറിമാരെ സമ്മാനിച്ച ഈ യൂറോപ്പ്യൻ മണ്ണിൽ ഒരിക്കൽക്കൂടി വിശ്വാസത്തെ ഉജ്വലിപ്പിക്കാനാണ് ശാലോം വിളിക്കപ്പെട്ടിരിക്കുന്നതെന്ന് ഞങ്ങൾക്ക് ബോധ്യപ്പെട്ടു.

അതേത്തുടർന്ന്, ഈ ശുശ്രൂഷയുടെ മുന്നോട്ടുള്ള പ്രയാണത്തിൽ ഞങ്ങളുടെ ഈ കൊച്ചുജീവിതവും ജീവിതഭാരങ്ങളും സമർപ്പിക്കാൻ ഞങ്ങൾ ഇരുവരും ചേർന്ന് പ്രാർത്ഥിച്ച് തീരുമാനിക്കുകയായിരുന്നു. അധികം വൈകാതെ ശാലോം പ്രവർത്തനങ്ങൾ ഞങ്ങൾ താമസിക്കുന്ന ഷെഫീൽഡ് കേന്ദ്രമാക്കി യു.കെയിൽ ആരംഭിച്ചതും വലിയ ദൈവനിയോഗമായി ഞാൻ കരുതുന്നു. ഇന്നും ലിഷയുടെ രോഗത്തിനോ വേദനകൾക്കോ കുറവില്ല. പക്ഷേ, ഒന്നുമാത്രം പറയാം. ശാലോം മധ്യസ്ഥ പ്രാർത്ഥനകളോട് ചേർന്ന് വിശ്വാസത്തിൽ മുന്നോട്ട് പോകുമ്പോൾ ശക്തമായ വേദനസംഹാരികളായ മരുന്നുകൾ നൽകുന്നതിനെക്കാൾ ആശ്വാസം ലിഷ അനുഭവിക്കുന്നു.

യൂറോപ്പിൽ ഈശോയെ അറിയാതെ പാപത്തിൽ ജീവിക്കുന്ന അനേകം ആത്മാക്കളുടെ രക്ഷയ്ക്കായി അവ സമർപ്പിക്കുന്നതുവഴി സഹനം രക്ഷാകരമാവുന്നു. സങ്കീർത്തകൻ പറയുന്നു: "ധാന്യത്തിനോ വീഞ്ഞിനോ നൽകാൻ കഴിയാത്തതിനെക്കാൾ ആനന്ദം അവരുടെ ഹൃദയത്തിൽ ഞാൻ നിക്ഷേപിക്കും," (സങ്കീ. 4:7). സഹനങ്ങളിൽ സന്തോഷിക്കാൻ കൃപ തരുന്ന ദൈവത്തിനു മഹത്വം. ●

UK

സുവിശേഷവയലിൽ ശാലോമിനോട് ചേർന്ന്

BY ANISH GEORGE

സ്കോട്ലൻഡിൽ 3000ൽപ്പരം കുടുംബങ്ങളിൽ ശാലോം ടൈഡിംഗ് മാസിക വിതരണം ചെയ്തതിന്റെ പിന്നിലെ ദൈവാനുഭവങ്ങൾ പങ്കുവെക്കുന്നു അനീഷ് ജോർജ്.

എന്റെ പേര് അനീഷ് ജോർജ്. ഇംഗ്ലണ്ടിലെ ഡെവണിൽ നഴ്സായി ജോലി ചെയ്യുന്നു. ഭാര്യയും രണ്ടു ആൺമക്കളും ഉൾപ്പെടുന്ന കുടുംബം. മൂത്തമകന്റെ ഓട്ടിസം മൂലം അനവധിയായ സഹനങ്ങളിലൂടെ കടന്നുപോകുമ്പോഴും ക്രൂശിതൻ നൽകുന്ന പ്രത്യാശയിൽ സഹനങ്ങളെ നിത്യതയ്ക്കുള്ള കൃപകളാക്കി കാണാൻ ദൈവം അനുഗ്രഹിച്ചു.

അവർണനീയമായ ദൈവസ്നേഹത്തിലും കരുണയിലും മാത്രം ആശ്രയിച്ച് അനുദിന ദിവ്യബലികളും കുടുംബപ്രാർത്ഥനകളും ഒപ്പം ശക്തമായ മധ്യസ്ഥപ്രാർത്ഥനകളുമൊക്കെയായി മുന്നേറുന്ന വേളയിലാണ് എന്റെ ദീർഘകാലമായുള്ള സുഹൃത്തും വെയിൽസിൽനിന്നുമുള്ള ശാലോം കോർഡിനേറ്ററുമായ റോയി മാത്യൂസിന്റെ നിർബന്ധപ്രകാരം 2017ലെ മിഷൻഫയറിൽ പങ്കെടുത്തത്.

യു.കെയിലെ സ്കോട്ട്ലൻഡിൽ വെച്ച് നടന്ന ആ മിഷൻ ഫയറിൽ ബ്രദർ സാന്റോ കാവിൽപ്പുരയിടം പങ്കുവെച്ച ഒരു അനുഭവസാക്ഷ്യമാണ് മാധ്യമശുശ്രൂഷയുടെ അനന്തസാധ്യതകൾ എനിക്കു ബോധ്യപ്പെടുത്തിത്തന്നത്. ആ സാക്ഷ്യം ഇപ്രകാരമായിരുന്നു:

അമേരിക്കയിലെ പ്രമുഖ കമ്പനിയിൽ ജോലി ചെയ്യുന്ന ഐ.ടി. ഉദ്യോഗസ്ഥനായ യുവാവ് പതിവുപോലെ ഉച്ചഭക്ഷണത്തിന് തന്റെ കാറിൽ സഞ്ചരിക്കുകയായിരുന്നു. സിഗ്നൽ ക്ലിയറൻസിനായി നിർത്തിയിട്ടിരിക്കുന്ന തന്റെ കാറിനെ സമീപിച്ച യാചകന് എന്തെങ്കിലും നൽകണമെന്ന ആഗ്രഹത്താൽ, നാണയങ്ങൾ കരുതുന്ന ഭാഗത്ത് പരതുമ്പോഴാണ് നാണയങ്ങൾ ഒന്നും ശേഷിക്കുന്നില്ലെന്ന സത്യം മനസ്സിലായത്. പ്രതീക്ഷയോടെ കൈകൾ നീട്ടി നിൽക്കുന്ന യാചകന് താൻ പതിവായി കാറിൽ കരുതുന്ന 'ശാലോം ടൈഡിംഗ്സി'ന്റെ ഒരു കോപ്പി നൽകി മനസ്സിൽ അൽപ്പം ദുഃഖത്തോടെ യാത്ര തുടർന്നു.

എന്നാൽ, തന്റെ യാത്രകളിൽ പലയിടത്തുവെച്ചും പലവട്ടം ആ യാചകനെ യുവാവ് കണ്ടു, അപ്പോഴെല്ലാം ഭിക്ഷക്കാരന്റെ

> കുറഞ്ഞ നാളുകൾക്കിടയിൽ കുടുംബത്തിന്റെയും സുഹൃത്തുക്കളുടെയും സഹായത്തോടെ ശക്തമായ പ്രാർത്ഥനാ പിൻബലത്താൽ 3000ത്തിലധികം ഭവനങ്ങളിൽ, പ്രാർത്ഥിച്ചൊരുങ്ങി 'ശാലോം ടൈംഡിംഗ്സ്' വിതരണം ചെയ്യാൻ ദൈവം എന്നെ അനുഗ്രഹിച്ചു.

കൈയിൽ ശാലോം 'ടൈഡിംഗ്സ്' ഭദ്രമായിരിക്കുന്നു. അതിനു പിന്നിലെ കാരണം അറിയാൻ കൗതുകത്തോടെ ആ യാചകനെ സമീപിച്ച യുവാവിന് ഭിക്ഷക്കാരനിൽനിന്ന് കിട്ടിയ മറുപടി അതിശയിപ്പിക്കുന്നതായിരുന്നു. പലപ്പോഴും പട്ടിണിയും തണുപ്പും മൂലം ഉറക്കം നഷ്ടപ്പെട്ട രാത്രികളിൽ ഈ മാസികയാണ് ഉറങ്ങാനുള്ള മരുന്നായി തന്നെ സഹായിക്കുന്നത്.

ആചാരങ്ങളിലും അനുഷ്ഠാനങ്ങളിലും മാത്രം ഒതുങ്ങുന്ന സങ്കുചിതമായ ആത്മീയതയുടെ പ്രതീകങ്ങൾ പൊളിച്ചെറിഞ്ഞ് യൂറോപ്പ് എന്ന വിശാലമായ വിളഭൂമിയിൽ ദൈവത്തിന് പ്രിയങ്കരനായ വേലക്കാരനായി എന്നെ ഒരുക്കണമെ, അതിനുള്ള സാധ്യതകളും വഴികളും എന്റെ മുന്നിൽ തുറക്കണമേ എന്നത് തുടർന്നുള്ള എന്റെ പ്രാർത്ഥനകളിൽ മുഖ്യ നിയോഗമാക്കി മാറ്റി.

എന്റെ കുടുംബത്തിന്റെ പരിമിതിയിൽനിന്നുകൊണ്ട് ശുശ്രൂഷ ചെയ്യുവാനുള്ള വഴികൾ എനിക്ക് ഒരുക്കിത്തരുന്ന ദൈവത്തിന്റെ അത്ഭുതകരമായ ഇടപെടലുകളാണ് എനിക്ക് പിന്നീട് അനുഭവിക്കാൻ സാധിച്ചത്. ദൃശ്യമാധ്യമങ്ങളുടെ തള്ളിക്കയറ്റിത്തിനിടയിലും ഇനിയും വായനാശീലം നഷ്ടമാവാത്ത ഇംഗ്ലീഷുകാരിലേക്ക് 'ശാലോം ടൈഡിംഗ്സ്' എത്തിക്കാൻ ദൈവം എന്നെയും അനുഗ്രഹിച്ചു.

കുറഞ്ഞ നാളുകൾക്കിടയിൽ കുടുംബത്തിന്റെയും സുഹൃത്തുക്കളുടെയും സഹായത്തോടെ ശക്തമായ പ്രാർത്ഥനാ പിൻബലത്താൽ 3000ത്തിലധികം ഭവനങ്ങളിൽ, പ്രാർത്ഥിച്ചൊരുങ്ങി 'ശാലോം ടൈംഡിംഗ്സ്' വിതരണം ചെയ്യുവാൻ ദൈവം അനുഗ്രഹിച്ചു. ദൈവം അനുവദിക്കുന്നപക്ഷം ദൈവം ആഗ്രഹിക്കുന്നവിധത്തിൽ ഈ ശുശ്രൂഷ തുടരണമെന്ന് ഞാനും കുടുംബവും ആഗ്രഹിക്കുന്നു.

യേശു ശിഷ്യന്മാരോട് അരുളിച്ചെയ്തു: "ആരെങ്കിലും എന്നെ അനുഗമിക്കാൻ ആഗ്രഹിക്കുന്നെങ്കിൽ അവൻ തന്നെത്തന്നെ പരിത്യജിച്ച് തന്റെ കുരിശുമെടുത്ത് എന്നെ അനുഗമിക്കട്ടെ," (മത്തായി.16/24). ●

IRELAND

ശാലോം അയർലന്റിന് പ്രതീക്ഷയുടെ പൊൻതാരകം

BY WINSON PALLIPATTU

അയർലൻഡിലെ ശുശ്രൂഷകളിലെ ദൈവീക ഇടപെടലുകൾ സാക്ഷിക്കുന്നു ശാലോം മീഡിയ അയർലൻഡ് ഡയറക്ടർ.

"എന്റെ രക്ഷ ലോകാതിർത്തി വരെ എത്തുന്നതിന് ഞാൻ നിന്നെ ലോകത്തിന്റെ പ്രകാശമായി നൽകും," (ഏശയ്യ 49:6).

ദൈവത്തിന്റെ ശക്തമായ കരത്തിൻ കീഴിൽ ഒന്നിച്ചണിച്ചേർന്ന, അയോഗ്യരും അശക്തരുമായ ഒരുപറ്റം ശുശ്രൂഷകരുടെ പ്രാർത്ഥനയ്ക്കും പ്രയത്നങ്ങൾക്കും മുന്നിൽ ദൈവത്തിന്റെ തക്കസമയത്തുള്ള ഇടപെടലുകളിലൂടെ സംഭവിച്ച വിസ്മയകരമായ മുന്നേറ്റങ്ങളാണ് അയർലൻഡിലെ ശാലോം ശുശ്രൂഷകർക്ക് പങ്കുവെക്കാനുള്ളത്.

2014ലെ ശാലോം ഫെസ്റ്റിവെലിലൂടെ തുടക്കം കുറിച്ച അയർലൻഡിലെ ശാലോമിന്റെ പ്രവർത്തനങ്ങൾ ഏഴാം വർഷത്തിലേക്ക് പ്രവേശിക്കുകയാണ്. വിശുദ്ധ പാട്രിക് നേടിയെടുത്ത അയർലൻഡിലെ വിശ്വാസവീഥികളിൽ വീണ്ടും പ്രത്യാശയുടെ വെള്ളിനക്ഷത്രമാകാൻ, പ്രാർത്ഥനയിലൂടെയും പരിത്യാഗത്തിലൂടെയും മുന്നേറുന്ന ശാലോമിനെ ദൈവം ഉയർത്തിയിരിക്കുന്നു.

ഭൗതികനേട്ടങ്ങളും നന്മകളും മാത്രം സ്വപ്നം കണ്ട് അയർലൻഡിലേക്ക് കുടിയേറിയ ഒരുപറ്റം മനുഷ്യർ ശാലോമിലൂടെ തങ്ങളുടെ പ്രേഷിതദൗത്യം തിരിച്ചറിഞ്ഞപ്പോൾ ദൈവം സാധ്യമാക്കിയ അനവധി വിസ്മയകരമായ പ്രവൃത്തികൾക്കാണ് അയർലൻഡ് സാക്ഷിയായത്. അനുദിന ജീവിതത്തിലെ പരിമിതികളും പരാധീനതകളും മറന്ന് സമയവും സമ്പത്തും കഴിവുകളും ശാലോമിനോട് ചേർന്ന് ദൈവരാജ്യവേലക്കായി വിനിയോഗിച്ചാൽ അത്ഭുതം സംഭവിക്കുമെന്നതിന് അയർലൻഡും സാക്ഷിയാവുകയായിരുന്നു ഇക്കഴിഞ്ഞ വർഷങ്ങളിലൂടെ.

തിങ്കൾ, ചൊവ്വ ദിവസങ്ങളിലുമുള്ള ദിവ്യബലിയുടെ ലൈവ് ടെലികാസ്റ്റുകൾ, എല്ലാ ഫെബ്രുവരിയിലും സംഘടിപ്പിക്കുന്ന ദിവ്യകാരുണ്യ കോൺഗ്രസ്സിന്റെ ലൈവ് ടെലികാസ്റ്റ് ഉൾപ്പെടെയുള്ള വൈവിധ്യമാർന്ന 500ൽപ്പരം പ്രോഗ്രാമുകളാണ് 'ശാലോം അയർലൻഡി'ലൂടെ ദൈവം സാധ്യമാക്കിയത്.

2018 ഡബ്ലിനിൽ നടന്ന 'ആഗോള

➤ *ക്രിസ്മസ് സ്പെഷൽ പ്രോഗ്രാമായ 'ദ ക്രിസ്മസ് ചിയേർ വിത്ത് സിംഗിംങ് പ്രീസ്റ്റി'ന്റെ ചിത്രീകരണത്തിനിടയിൽ.*

കുടുംബസംഗമം' വിവിധ വേദികളിൽനിന്ന് തത്മസമയം സംപ്രേഷണം ചെയ്ത നടപടി സഭാനേതൃത്വത്തിൽ നിന്നുതന്നെ വലിയ സ്വീകാര്യത ലഭിക്കാൻ കാരണമായി. ഇത് സാധ്യമാക്കാൻ പരിമിതമായ സാങ്കേതിക സംവിധാനങ്ങളും സൗകര്യങ്ങളുംമാത്രമേ ഉണ്ടായിരുന്നുള്ളൂ എന്നുപറയുമ്പോൾ നമ്മുടെ ശുശ്രൂഷയ്ക്ക് ദൈവം തരുന്ന കരുതലും വഴിനടത്തലും എത്രയോ ശക്തമാണെന്ന് വ്യക്തം. "കർത്താവ് നിങ്ങൾക്കുവേണ്ടി യുദ്ധം ചെയ്തുകൊള്ളും, നിങ്ങൾ ശാന്തരായിരുന്നാൽ മതി," (പുറ. 14:64).

പരിശുദ്ധ അമ്മയുടെ മധ്യസ്ഥം തേടിഎല്ലാദിവസവും രാവിലെ 5.30 മുതൽ 6.30വരെ നടത്തുന്ന ജപമാല അർപ്പണംഉൾപ്പെടെയുള്ള ശക്തമായ മധ്യസ്ഥപ്രാർത്ഥനകൾ നമ്മുടെ ശുശ്രൂഷയ്ക്ക് പകരുന്ന ശക്തി അത്ഭുതാവഹമാണ്. ദൈവത്തിന്റെ കരസ്പർശം അനുഭവവേദ്യമായ നിമിഷങ്ങൾ വ്യക്തമാകാൻ മാസങ്ങൾക്കുമുമ്പ് നടന്ന സംഭവങ്ങളിലൊന്ന് പങ്കുവെക്കാം.

ശുശ്രൂഷയുമായി ബന്ധപ്പെട്ട കണക്കുകൾ മാസാവസാനം ക്രമീകരിച്ചപ്പോളാണ് അധികമായി ഉണ്ടായ സാമ്പത്തിക ബാധ്യതയുടെ യഥാർത്ഥ ചിത്രം വ്യക്തമായത്. ഏകദേശം 800 യൂറോ എത്രയുംവേഗം കണ്ടെത്തണം. പ്രഭാതത്തിലെ മധ്യസ്ഥ പ്രാർത്ഥനയിൽ ഈ വിഷയം നിയോഗംവെച്ച് പ്രാർത്ഥിച്ചു. മുന്നിൽ വഴികളൊന്നും തെളിയുന്നില്ല. പത്തു മണിക്കുള്ള ദിവ്യബലിയിലും നിയോഗം വെച്ച് മനസ്സുരുകി പ്രാർത്ഥന തുടർന്നു.

ദിവ്യബലി കഴിഞ്ഞ് പുറത്തിറങ്ങിയപ്പോഴാണ് മൊബൈലിൽ അപരിചിതമായ മിസ്ഡ് കോൾ കണ്ടത്. തിരിച്ചു വിളിച്ചപ്പോൾ മറുവശത്ത് ഒരു സ്ത്രീ ശബ്ദം. ശാലോമിന് ചെറിയ സാമ്പത്തിക സഹായം ചെയ്യാൻ ആഗ്രഹിക്കുന്നു എന്ന് പറഞ്ഞുകൊണ്ട് അവർ. അക്കൗണ്ട് നമ്പർ ആവശ്യപ്പെട്ടു. നാളുകൾക്ക് മുമ്പ് 'ശാലോം മീറ്റിൽ' പങ്കെടുത്ത അന്നു മുതൽ ശാലോമിനുവേണ്ടി തുക സ്വരുക്കൂട്ടിതുടങ്ങിയിരുന്നു. കുറച്ചു സമയത്തിനുശേഷം ബാങ്ക് അക്കൗണ്ട് പരിശോധിച്ചപ്പോൾ എന്റെ കണ്ണുകൾ നിറഞ്ഞു. നമുക്ക് ആവശ്യമായ തുക കൃത്യമായി അക്കൗണ്ടിൽ എത്തിയിരിക്കുന്നു!

നാം ശുശ്രൂഷയ്ക്കായിറങ്ങുമ്പോൾ, കൂടെയല്ല, നമുക്കുമുമ്പെയാണ് നമ്മുടെ നാഥൻ എന്ന തിരിച്ചറിവ് തരുന്ന ഇതുപോലുള്ള സംഭവങ്ങൾ നിരവധിയുണ്ട് സാക്ഷ്യപ്പെടുത്താൻ.

2015 ഒക്ടോബറിൽ നടന്ന 'വിക്ടറി' യോടുകൂടി അയർലൻഡിലെ പ്രവർത്തനങ്ങൾക്കാവശ്യമായ അടിത്തറ നൽകി ദൈവം നമ്മെ അനുഗ്രഹിച്ചു.

> 1970കളിൽ തിരുക്കർമങ്ങളിൽ പതിവായി പങ്കെടുത്തിരുന്ന ഐറിഷ് കത്തോലിക്കർ 91% ആയിരുന്നെങ്കിൽ ഇന്ന് അത് 20% ത്തിൽ താഴെയാണെന്ന് 'ഫെയ്ത്ത് സർവേകൾ' ചൂണ്ടിക്കാട്ടുമ്പോൾ, നമ്മുടെ ശുശ്രൂഷകൾ ശക്തമാക്കേണ്ടതിന്റെ പ്രസക്തി കൂടുതൽ വ്യക്തമാകുന്നു.

2016 സെപ്തംബറിൽ അയർലൻഡിലെ പോർട്ട്ലിഷ് പാരീഷിനോട് അനുബന്ധിച്ച് ശാലോം പ്രവർത്തനങ്ങൾക്കായി ഓഫീസ് ക്രമീകരിച്ച് ദൈവം നമ്മെ കൂടുതൽ ശക്തിപ്പെടുത്തി അനുഗ്രഹിച്ചു.

സാറ്റലൈറ്റിലൂടെ 'ശാലോം വേൾഡ്' നിരവധി വിശ്വാസികളിലേക്ക് എത്തിക്കുക എന്നതാണ് തുടക്കം മുതൽ നമ്മുടെ സ്വപ്നവും പ്രാർത്ഥനാ നിയോഗവും. വിവിധ സാറ്റലൈറ്റ് കമ്പനികളുമായി ബന്ധപ്പെട്ടെങ്കിലും അതിനാവശ്യമായ സാമ്പത്തിക ചെലവുകൾ നമ്മെ പുറകോട്ട് വലിച്ചു. എന്നാൽ, തുടർച്ചയായുള്ള നമ്മുടെ പ്രാർത്ഥനകൾ 2019ലെ ജപമാല മാസമായ ഒക്ടോബറിൽ യാഥാർത്ഥ്യമായി.

'Eir Broad band and cable network' എന്ന നൈറ്റ് വർക്ക് കമ്പനിയെയാണ് ദൈവം അതിനായി ഒരുക്കിയത്. ഇതിലൂടെ യാതൊരു സാമ്പത്തിക ചെലവും ഇല്ലാതെ തികച്ചും സൗജന്യമായി ഏകദേശം ഒരു ലക്ഷം ജനങ്ങളിലേക്ക് 'ശാലോം വേൾഡ്' എത്തിച്ച് ദൈവം നമ്മുടെ ശുശ്രൂഷയെ അനുഗ്രഹിച്ചു.

കുറഞ്ഞ കാലയളവിനുള്ളിൽ ഇംഗ്ലീഷ് ഇടവകകളെ കേന്ദ്രീകരിച്ച് രണ്ട് റെസിഡൻഷ്യൽ ധ്യാനങ്ങളും റവ. ഫാ. ജോർജ്, റവ. ഫാ. ജിൽറ്റോ തുടങ്ങിയവരുടെ നേതൃത്വത്തിൽ നിരവധി ദൈവാലയങ്ങളിൽ 'ജീസസ് ഹീൽസ്' പ്രോഗ്രാമും സംഘടിപ്പിക്കാൻ നമുക്ക് കഴിഞ്ഞു.

അയർലൻഡിലെ കത്തോലിക്കാ സഭ വളരെ പ്രതീക്ഷയോടെയാണ് ശാലോമിന്റെ പ്രവർത്തനങ്ങളെ ഉറ്റുനോക്കുന്നത്. നൂറ്റാണ്ടുകൾക്കുമുമ്പ് ലോകം മുഴുവൻ ക്രിസ്തുവിന്റെ സുവിശേഷദീപം പകരാനുള്ള പ്രേക്ഷിത മുന്നേറ്റത്തിൽ ഏറെ മിഷണറിമാരെ സംഭാവന ചെയ്ത, വിശുദ്ധ പാട്രിക്കിന്റെ മണ്ണിൽ സുവിശേഷത്തിന്റെ പുതുവസന്തത്തിനായി നമുക്കിനിയും ഏറെ മുന്നേറാനുണ്ട്.

1970കളിൽ തിരുക്കർമങ്ങളിൽ പതിവായി പങ്കെടുത്തിരുന്ന കത്തോലിക്കർ 91% ആയിരുന്നെങ്കിൽ ഇന്ന് അത് 20% ത്തിൽ താഴെയാണെന്ന് 'ഫെയ്ത്ത് സർവേകൾ' വ്യക്തമാക്കുമ്പോൾ, നിദ്ര വിട്ടുണർന്ന് ജാഗ്രതയോടെ നമ്മുടെ ശുശ്രൂഷകൾ ശക്തമാക്കേണ്ടതിന്റെ പ്രസക്തി വ്യക്തമാകുന്നു.

അതെ, നമുക്കിനി പ്രതിജ്ഞയെടുക്കാം– നമ്മുടെ സ്വകാര്യസുഖങ്ങളും ദുഃഖങ്ങളും ഈ ലോകത്തിലെ നശിച്ചുകൊണ്ടിരിക്കുന്ന ഓരോ ആത്മാവിനെയും കുറിച്ചുള്ള സ്വർഗത്തിന്റെ നൊമ്പരത്തിന് പണയമായിക്കൊടുത്ത് സുവിശേഷവയലിൽ നല്ലൊരു വേലക്കാരവാമെന്ന്. അതെ, ക്രിസ്തുവിന്റെ രണ്ടാം വരവിനുമുമ്പ് ലോകാതിർത്തികൾവരെ രക്ഷയുടെ സുവിശേഷം അറിയിക്കാൻ ശാലോമിനൊപ്പം മുന്നേറാം. ദൈവം നമ്മെ അനുഗ്രഹിക്കട്ടെ.

"അന്ധർക്ക് കാഴ്ച നൽകുന്നതിനും തടവുകാരെ കാരാഗൃഹത്തിൽനിന്നും അന്ധകാരത്തിലിരിക്കുന്നവരെ ഇരുട്ടറയിൽനിന്നും മോചിപ്പിക്കുന്നതിനും വേണ്ടി ഞാൻ നിന്നെ ജനത്തിന് ഉടമ്പടിയും ജനതകൾക്ക് പ്രകാശവുമായി നൽകിയിരിക്കുന്നു," (ഏശയ്യ 42:7).

എല്ലാം ദൈവമഹത്വത്തിന്

BY KATHREENA GEORGE

ശാലോമിന്റെ അനവധിയായ നിയോഗങ്ങൾക്കായി ദൈവസന്നിധിയിൽ രാത്രികൾ പകലുകളാക്കുന്ന കത്രീന ജോർജ് തന്റെ അനുഭവങ്ങൾ പങ്കുവെക്കുന്നു.

യേശുവിനുവേണ്ടി എന്തെങ്കിലും ചെയ്യണമെന്ന വലിയ ആഗ്രഹം ചെറുപ്പം മുതൽ തന്നെ പരിശുദ്ധാത്മാവ് എന്നിൽ നിറച്ചിരുന്നു. എന്നാൽ, അതേക്കുറിച്ച് എനിക്കൊരു വ്യക്തത ഉണ്ടായിരുന്നില്ല. എന്നെക്കുറിച്ചുള്ള ദൈവപദ്ധതി വെളിപ്പെടുത്തിത്തരണമേ എന്ന് വർഷങ്ങളായി ഞാൻ കർത്താവിനോട് പ്രാർത്ഥിച്ചുകൊണ്ടിരുന്നു. അയർലൻഡിൽ വന്നതുമുതൽ ദേവാലയത്തിൽ ഒരു യൂക്കരിസ്റ്റിക് മിനിസ്റ്ററായി ശുശ്രൂഷ ചെയ്യാൻ കർത്താവ് എനിക്ക് കൃപ നൽകി.

ഒരിക്കൽ ഡബ്ലിനിൽവച്ച് 'ജീസസ് യൂത്ത്' നടത്തിയ ഒരു നൈറ്റ് വിജിലിൽ പങ്കെടുക്കുമ്പോഴാണ് 'ശാലോം വികാറി കോൺഫറൻസി'നെ കുറിച്ച് ഞാൻ ആദ്യമായി കേട്ടത്. അന്നുമുതൽ ആ ശുശ്രൂഷയിൽ പങ്കെടുക്കാനുള്ള ആഗ്രഹം എന്നിൽ ഉടലെടുത്തു. അങ്ങനെ 2016ൽ യൂറോപ്പിൽ ആദ്യമായി നടന്ന 'ശാലോം വികാറി കോൺഫറൻസി'ൽ ഞാനും പങ്കാളിയായി. അവിടെവച്ച് യേശുവിനുവേണ്ടി ത്യാഗം സഹിച്ചു അധ്വാനിക്കാനുള്ള പ്രചോദനം എന്നിൽ വീണ്ടും ശക്തമായി.

ധ്യാനം കഴിഞ്ഞപ്പോഴും എന്തു ചെയ്യണം എന്നതിനെക്കുറിച്ച് എനിക്കൊരു ധാരണയും ഉണ്ടായിരുന്നില്ല. തുടർന്ന് 'വികാറി കോൺഫറൻസി'ൽ കേട്ടത് അനുസരിച്ച് ഞാൻ ശാലോം മീഡിയയുടെ 'ഗിഫ്റ്റ്' വെബ്സൈറ്റ് സന്ദർശിക്കുകയും മധ്യസ്ഥപ്രാർത്ഥനക്കായി പേര് രജിസ്റ്റർ ചെയ്യുകയും ചെയ്തു. ആഴ്ചയിൽ മൂന്നു ദിവസം വെളുപ്പിന് മൂന്നു മണിക്ക് സിസ്റ്റർ ആൽഫിനൊപ്പം ലോകത്തിന്റെ പലഭാഗത്തുള്ള ശുശ്രൂഷകരോടു ചേർന്ന് 'സൂം' ആപ്ലിക്കേഷനിലൂടെ നടത്തിയ മധ്യസ്ഥപ്രാർത്ഥനാ ശുശ്രൂഷ എന്നിൽ പുതിയ പ്രചോദനങ്ങളും ഉൾക്കാഴ്ചകളും നിറച്ചു.

ആ നാളുകളിലെല്ലാം വിവിധ പരീക്ഷണങ്ങൾ എന്നെ അലട്ടിയിരുന്നെങ്കിലും പ്രാർത്ഥനയുടെ ശക്തിയിലൂടെ അവയെ അതിജീവിക്കാൻ ദൈവം കൃപ നൽകി. പ്രതിസന്ധികളുടെയും പരീക്ഷണങ്ങളുടെയും നാളുകളിൽ, വിശുദ്ധ കുർബാനമധ്യേ ബഹുമാനപ്പെട്ട റോയി പാലാട്ടിയച്ചൻ നടത്തിയ ഹോമിലികളും പ്രാർത്ഥനകളും എനിക്കു വലിയ ശക്തി ശ്രോതസായിരുന്നു. ഇന്ന് ദൈവമക്കളുടെ നിരവധിയായ നിയോഗങ്ങൾക്കുവേണ്ടിയും സഭാ ശുശ്രൂഷകർക്കുവേണ്ടിയും ദൈവസന്നിധിയിൽ നിലവിളിച്ചു പ്രാർത്ഥിക്കാൻ കർത്താവ് എനിക്കു കൃപതരുന്നു. ഈ ആത്മീയയാത്രയിൽ എന്നെയും പങ്കാളിയാക്കിയ ശാലോം മിനിസ്ട്രിക്ക് ഈശോയുടെ നാമത്തിൽ നന്ദി. ●

IRELAND

മരണത്തിന്റെ നിഴലിൽനിന്നും ജീവന്റെ വെളിച്ചത്തിലേക്ക്

BY RANI HILARIOUS

മരണകരമായ രോഗത്തിൽനിന്ന് ജീവിതത്തിലേക്ക് തിരിച്ചെത്തിയ റാണി ഹിലാരിയോസ് ആ അത്ഭുത സൗഖ്യാനുഭവം സാക്ഷിക്കുന്നു.

"മരണത്തിന്റെ നിഴൽ വീണ താഴ്‌വരയിലൂടെയാണു ഞാൻ നടക്കുന്നതെങ്കിലും, അവിടുന്നു കൂടെയുള്ളതിനാൽ ഞാൻ ഭയപ്പെടുകയില്ല," (സങ്കീ: 23:4). കൂടുതൽ ഫലമണിയുന്നതിനുവേണ്ടി ചെടികൾ വെട്ടി ഒതുക്കുന്നതുപോലെ ജീവന്റെയും മരണത്തിന്റെയും നാഥനായ ദൈവം എന്നെ വെട്ടിയൊരുക്കിയ വർഷമായിരുന്നു 2018. വേദനകളുടെയും സഹനങ്ങളുടെയും തീവ്രത നിറഞ്ഞ ദിനങ്ങളെ അതിജീവിക്കാൻ സർവശക്തനായ ദൈവം തന്ന കരുത്തും ബലവും ഏറ്റുപറയുന്നതിനൊപ്പം ഈ രോഗാവസ്ഥ പാപാവസ്ഥയിലുള്ള സഹോദരങ്ങൾക്ക് മോചനദ്രവ്യമായി കാഴ്ചവെക്കാൻ അവസരമായതും സാക്ഷ്യപ്പെടുത്തുകയാണ് ഞാൻ.

എന്റെ പേര് റാണി ഹിലാരിയോസ്. കേരളത്തിൽ ജനിച്ച്, മസ്ക്കറ്റിൽ ജോലി ചെയ്ത ഞാൻ 2005 മുതൽ അയർലൻഡിൽ കുടുംബസമേതം താമസിക്കുന്നു. സാധാരണ ക്രിസ്തീയ വിശ്വാസത്തിൽ വളരുകയും ജീവിക്കുകയും ചെയ്തിരുന്ന ഞാൻ 2014ലാണ് അമേരിക്കയിലെ ടെക്സസിൽ നടത്തിയ 'ശാലോം വിക്ടറി കോൺഫറൻസി'ൽ ഭർത്താവിനൊപ്പം പങ്കെടുത്തത്. അതിലൂടെ യേശുവിനെ കൂടുതൽ സ്നേഹിക്കാനും കർത്താവിന്റെ സഹനത്തിലൂടെ മനുഷ്യകുലത്തെ രക്ഷിച്ച പാതയിലൂടെ സഞ്ചരിക്കാനുള്ള വലിയ ആഗ്രഹം എന്നിൽ രൂപപ്പെടുകയും ചെയ്തു.

കൊച്ചുത്രേസ്യ നാമധാരിയായ എന്നെ പല വിശുദ്ധരുടെയും പ്രത്യേകിച്ച് വിശുദ്ധ കൊച്ചു ത്രേസ്യ, വിശുദ്ധ മറിയം ത്രേസ്യ തുടങ്ങിയവരുടെ ജീവിതത്തിൽ ആത്മാക്കളെ നേടാൻ നടത്തിയ സഹനസമര ജീവിതങ്ങൾ സ്വാധീനിച്ചിരുന്നു. "കർത്താവേ, അവിടുന്ന് എന്നെ പരിശോധിച്ചറിഞ്ഞിരിക്കുന്നു, എന്റെ വിചാരങ്ങൾ അവിടുന്ന് അകലെ നിന്നു മനസ്സിലാക്കുന്നു," (സങ്കീ:139:1).

കർത്താവിന്റെ രാജ്യത്തിലേക്ക് ആത്മാക്കളെ നേടാൻ എന്നെയും ഉപകരണമാക്കണമെന്ന പ്രാർത്ഥന ദൈവം ശ്രവിച്ച്, അതിന് വേണ്ടിയുള്ള

കുരിശ് വഹിക്കാൻ സർവശക്തൻ യോഗ്യപ്പെടുത്തിയ കാലമായിരുന്നു ഇക്കഴിഞ്ഞ രണ്ടു വർഷങ്ങൾ.

ക്രിസ്തുമസ് അവധിക്കു നാട്ടിൽ പോയ 2017ലെ ഡിസംബർ മാസം. ചില രോഗ ലക്ഷണങ്ങൾ അനുഭവപ്പെട്ടതിനാൽ അടുത്തുള്ള ആശുപത്രിയിൽ ഡോക്ടറെ കാണുകയും അദ്ദേഹത്തിന്റെ നിർദേശപ്രകാരം കൂടുതൽ ടെസ്റ്റുകൾക്കുവേണ്ടി കേരളത്തിലെ അറിയപ്പെടുന്ന ഒരു സർജനെ കൺസൾട്ടു ചെയ്യുകയും ചെയ്തു. നിരവധി പരിശോധനകൾക്കുശേഷം നടുക്കുന്ന ആ വിവരം ഞാൻ മനസിലാക്കി: എനിക്കു ബ്രെസ്റ്റ്കാൻസറാണ്. മരണഭീതിയുടെ നിഴൽ എന്റെ മനസ്സിലേക്ക് കുടിയേറിയ കരിദിനമായിരുന്നു അത് .

അഗ്രസ്സീവ് ബ്രെസ്റ്റ് കാൻസറാണെന്ന് തിരിച്ചറിഞ്ഞ് സർജറിയ്ക്കും മറ്റു ചികിത്സകൾക്കുമായി മൂന്നാം ദിവസം ആശുപത്രിയിൽ ബുക്ക് ചെയ്തു. വ്യാകുലതകളുടെ നീണ്ട മണിക്കൂറുകൾ. രാത്രിയിൽ ഉറങ്ങാൻ സാധിക്കുന്നില്ല. സങ്കടവും നിരാശയും നിറഞ്ഞ ദിനരാത്രങ്ങൾ.

"കർത്താവ് നിനക്കു കഷ്ടതയുടെഅപ്പവും ക്ലേശത്തിന്റെ ജലവും തന്നാലും നിന്റെ ഗുരു നിന്നിൽനിന്നു മറഞ്ഞിരിയ്ക്കുകയില്ല," (ഏശയ്യ 30:20). രാത്രിയുടെ ഏതോ യാമത്തിൽ എന്റെ കർണങ്ങളിൽ ഈ ജീവവചനം ആരോ പറയുന്നതു പോലെ. ഈ സങ്കടവാർത്ത ബന്ധുമിത്രങ്ങളെ അറിയിക്കേണ്ടെന്ന് അതുവരെ തീരുമാനിച്ചിരുന്ന ഞങ്ങൾ ഏതോ ഉൾപ്രേരണയാൽ ഡബ്ലിനിലുള്ള സിനിയെ വിളിച്ച് പ്രഭാതത്തിലെ ശാലോം മധ്യസ്ഥ പ്രാർത്ഥനയിൽ വിഷയം സമർപ്പിച്ച് പ്രത്യേകം പ്രാർത്ഥിക്കണമെന്ന് ആവശ്യപ്പെട്ടു. തീവ്രമായ പ്രാർത്ഥന അന്നേ ദിവസം എനിക്കുവേണ്ടി ശാലോമിൽ നടന്നു.

"എന്റെ ചിന്തകൾ നിങ്ങളുടേതുപോലല്ല, നിങ്ങളുടെ വഴികൾ എന്റേതുപോലെയുമല്ല," (ഏശയ്യ 55:8). ഒരു വെള്ളിയാഴ്ച രോഗം തിരിച്ചറിഞ്ഞ് സർജറിക്കു തീരുമാനമെടുക്കുന്നു. ശനിയാഴ്ചത്തെ രാവിലെ മധ്യസ്ഥ പ്രാർത്ഥനയ്ക്കുശേഷം അയർലൻഡിൽനിന്ന് ജിൻസി നാട്ടിലേക്കു വിളിച്ചു പറഞ്ഞു: "കേരളത്തിൽ ചികിത്സയുമായി മുന്നോട്ടു പോകാതെ സാധിക്കുമെങ്കിൽ ഡബ്ലിനിൽ തിരികെയെത്തി ഒരു ഓൺകോളജിസ്റ്റുമായി കൺസൾട്ട് ചെയ്യണം." സെന്റ് വിൻസെന്റ് ഹോസ്പിറ്റലിലെ ഒൺകോളജി വാർഡ് മാനേജരായ ജിൻസി അതിനു വേണ്ട സഹായങ്ങൾ ചെയ്യാമെന്നും ഉറപ്പുനൽകി.

വ്യക്തമായ തീരുമാനത്തിലെത്താൻ ബുദ്ധിമുട്ടിയ ഞങ്ങൾ പുലർച്ചെ സെന്റ് മേരീസ് ഇടവക പള്ളിയിൽ പോയി പരിശുദ്ധ അമ്മയുടെ മാദ്ധ്യസ്ഥം യാചിച്ച് വിശുദ്ധ കുർബാനയിൽ പങ്കുകൊണ്ടു. തിരികെ വീട്ടിലെത്തിയ എനിക്ക് തുടർചികിത്സ ഡബ്ലിനിൽ നടത്തിയാൽ മതിയെന്ന് ശക്തമായ പ്രചോദനം ലഭിച്ചു. അങ്ങനെ തീരുമാനിച്ച ഞങ്ങൾ ഞായറാഴ്ച രാവിലെ ഡബ്ലിനിലേക്ക് യാത്ര തിരിച്ചു.

തിങ്കളാഴ്ച ഓൺകോളജിസ്റ്റിനെയും സർജനേയും കണ്ടു. എല്ലാ ടെസ്റ്റുകളും പുനരാവർത്തിച്ചു. റിസൾട്ട് വന്നു. അഗ്രസ്സീവ് ബ്രെസ്റ്റ് കാൻസർ 'സ്റ്റേജ് 3'ൽ എത്തിയിരിക്കുന്നു. ശരീരത്തിൽ മറ്റ് ഭാഗങ്ങളിലേക്കും കാൻസർ വ്യാപിച്ചതായി കണ്ടെത്തി. ഡോക്ടർമാർ അമ്പതു ശതമാനം പ്രതീക്ഷ നൽകി. ഒരു വർഷത്തെ ചികിത്സ നിർദേശിച്ചു. ആറു സൈക്കിൾ കീമോതെറാപ്പി, സർജ്ജറി, പിന്നെ മൂന്നു മാസം റേഡിയേഷൻ.

"കർത്താവേ, അങ്ങയെയാണ് ഞങ്ങൾ ആരാധിക്കുന്നത്. എന്റെ ദൂതൻ നിങ്ങളുടെ കൂടെയുണ്ട്. അവൻ നിങ്ങളുടെ ജീവൻ കാത്തു സൂക്ഷിക്കുന്നു," (ബാറൂക്ക് 6:67) ഈ ജീവവചനം എന്റെ മനസ്സിൽ തെളിഞ്ഞു വന്നു. സഹനത്തിന് അധികബലം കർത്താവ് എന്നിൽ നിക്ഷേപിച്ചത് ഞാൻ തിരിച്ചറിഞ്ഞു. കീമോ ആരംഭിച്ചു. ഒന്ന്, രണ്ട്...ഞാൻ പൂർണ്ണമായും തളർന്നു. വേദനയിൽ ഭൗതികമായി എല്ലാത്തിനോടുമുള്ള വിരക്തിയുടെ ദിവസങ്ങൾ. എങ്കിലും കർത്താവിന്റെ പ്രത്യാശ ഇതിനെയെല്ലാം സ്നേഹത്തോടെ സ്വീകരിക്കാൻ കൃപ തന്നു.

കർത്താവിന്റെ സഹനത്തോട് താതാത്മ്യം പ്രാപിക്കാനും എന്റെ സഹനങ്ങളിലൂടെ എന്റെ അറിവിലുള്ള സഹോദരങ്ങളെ പാപകരമായ ജീവിതത്തിൽനിന്ന് മോചിപ്പിക്കണേ എന്ന് പ്രാർത്ഥിക്കാനുമുള്ള കൃപ എന്നിൽ ഉളവായി. എനിക്കു ദൈവസ്നേഹവും പരിപാലനവും അനുഭവിക്കാൻ അനേകരെ ദൈവം ഉപകരണമാക്കി.

ഇതേ രോഗത്താൽ നിരാശയിൽ കഴിഞ്ഞിരുന്ന രണ്ടുപേരെ, ദൈവവചനത്തിന്റെ ശക്തിയാൽ പ്രത്യാശയിലേക്ക് കൊണ്ടുവരാനും ഒരു മുഴുവൻ സമയ മധ്യസ്ഥ പ്രാർത്ഥനാ ശുശ്രൂഷകയാകാനും ഇതിലൂടെ ദൈവം സഹായിച്ചു. ആയിടെ ഡബ്ലിനിലെത്തിയ ശാലോം റിട്രീറ്റ് ഡയറക്ടർ ഫാ. ജിൽറ്റോ എന്റെ തലയിൽ കൈകൾ വച്ച് പൗരോഹിത്യത്തിന്റെ ശക്തിയാൽ പ്രാർത്ഥിച്ചപ്പോൾ എന്നിലേക്ക് ആ സമയം അസാധാരണമായ ചൂട് പ്രസരിക്കുന്നത് ഞാൻ അനുഭവിച്ചു.

പ്രാർത്ഥനയ്ക്കു ശേഷം അച്ചൻ പറഞ്ഞു: "കാൻസർ രോഗത്തിന്റെ എല്ലാ സെല്ലുകളും നശിച്ചിരിക്കുന്നു." കീമോതെറാപ്പിക്കുശേഷം ചികിത്സിച്ചുകൊണ്ടിരിക്കുന്ന ഡോക്ടറുടെ നിർദേശപ്രകാരം ഫുൾബോഡി സ്കാൻ ചെയ്യുകയും കാൻസറിന്റെ യാതൊരു കോശങ്ങളും ശരീരത്തിൽ കാണുന്നില്ലെന്ന് ഉറപ്പാക്കുകയും ചെയ്തു. ഡോക്ടർ അമ്പതു ശതമാനം രോഗമുക്തി പറഞ്ഞപ്പോൾ ഡോക്ടർമാരുടെ ഡോക്ടറായ ദൈവം ആ സൗഖ്യം നൂറു ശതമാനമാക്കി മാറ്റി. യേശുവേ നന്ദി, യേശുവേ സ്തോത്രം.

കർത്താവിന്റെ പുരോഹിതനിലൂടെ, കൈവെപ്പിലൂടെ, എന്നിലെ മാരകരോഗം കർത്താവ് ഉന്മൂലനം ചെയ്തു. ഈശോമിശിഹായ്ക്ക് സ്തുതിയായിരിക്കട്ടെ. ●

AUSTRALIA

ഓസ്ട്രേലിയ ഇനി ദൈവത്തിന് സ്വന്തം

BY JAISON GEORGE

ഓസ്ട്രേലിയയിലെ പ്രവർത്തനങ്ങളെ കുറിച്ച് വിവരിക്കുന്നു, ശാലോം മീഡിയ ഓസ്ട്രേലിയ ഡയറക്ടർ.

"നിന്റെ ദൈവമായ കർത്താവ്, വിജയം നൽകുന്ന യോദ്ധാവ്, നിന്റെ മധ്യേ ഉണ്ട്," (സെഫാനിയ 3:17).

ഓസ്ട്രേലിയയിൽ ആദ്യമായി 'മിഷൻ ഫയർ' സംഘടിപ്പിക്കപ്പെട്ട 2016 സെപ്തംബർ മുതൽ ഇതുവരെയുള്ള കാര്യങ്ങൾ പരിശോധിക്കുമ്പോൾ എട്ട് സ്റ്റേറ്റുകളിലായി വ്യാപിച്ചുകിടക്കുന്ന, വിസ്തൃതവും വിശാലവുമായ ഓസ്ട്രേലിയയിൽ ശാലോം ശുശ്രൂഷകൾവഴി ദൈവം സാധ്യമാക്കിയ വിസ്മയകരമായ മുന്നേറ്റങ്ങൾക്ക് ഉത്തരം ഒന്നുമാത്രം: നിസ്വാർത്ഥമായ സമർപ്പണങ്ങൾക്കുമുമ്പിൽ മനുഷ്യന് അസാധ്യമായ വൻകാര്യങ്ങളെ ദൈവം സാധ്യമാക്കുന്നു.

ഇന്ന് ശാലോമിന് സ്വന്തമായി പ്രൊഡക്ഷൻ യൂണിറ്റുകളും പ്രൊഡക്ഷന് ആവശ്യമായ വാഹന സംവിധാനങ്ങളുമുണ്ട്. ഇന്ന് മിക്കവാറും സ്റ്റേറുകളിൽ പ്രൊഡ്യൂസേഴ്സും കാമറാമാൻമാരും തയാറാക്കിക്കഴിഞ്ഞു. കുറഞ്ഞ കാലയളവിനുള്ളിൽ ഏകദേശം 500 പ്രോഗ്രാമുകൾ ഈ മണ്ണിൽനിന്ന് നിർമിക്കാൻ സാധിച്ചത് അനേകം ശുശ്രൂഷകരുടെ ത്യാഗോജ്വലമായ സമർപ്പണങ്ങൾക്ക് സ്വർഗത്തിന്റെ പ്രത്യുത്തരം ആണെന്നതിൽ സംശയമില്ല.

ഏറെ നാളത്തെ പ്രാർത്ഥനകൾക്കും കാത്തിപ്പിരിനുംശേഷം 2018 ജനുവരിയിൽ സാധ്യമായ 'ശാലോം വേൾഡ് ഓസ്ട്രേലിയാ' ഈ കാലഘട്ടത്തിലെ നവസുവിശേഷ മുന്നേറ്റത്തിൽ 'മലയിലുയർന്ന ദീപം'പോലെ തങ്ങളുടെ ദേശത്തെ പ്രകാശഭരിതമാക്കും എന്ന കാര്യത്തിൽ സംശയമില്ല.

➤ 'ബീറ്റ്സ്' എന്ന പ്രോഗ്രാമിനുവേണ്ടി സിഡ്നിയിൽ നടന്ന പ്രൊഡക്ഷനിൽനിന്ന്.

➤ *സിഡ്നി 'അഫയറി'ൽനിന്ന്.*

ഓസ്ട്രേലിയൻ സഭയും സഭാധികാരികളും ശാലോം ശുശ്രൂഷകളെ ഏറെ പ്രതീക്ഷയോടെയാണ് നോക്കിക്കാണുന്നു എന്നത് കുറഞ്ഞ കാലയളവിനുള്ളിൽ സഭയുടെ എല്ലാ തലങ്ങളിലും നമുക്ക് ലഭിച്ച സ്വീകാര്യത വ്യക്തമാക്കുന്നു.

ഓസ്ട്രേലിയയിൽവെച്ച് സംഘടിപ്പിച്ച വിവിധങ്ങളായ കാത്തലിക് ഈവന്റുകൾ, ശാലോം ഓസ്ട്രേലിയ ചാനലിലൂടെ ലൈവായി ടെലികാസ്റ്റ് ചെയ്യാൻ കഴിഞ്ഞതും ഈ രാജ്യത്തുതന്നെയുള്ള വിവിധ മിനിസ്ട്രികളുമായി ഒരുമിച്ച് പ്രവർത്തിക്കാൻ സാധിച്ചതുമെല്ലാം നമ്മുടെ മാധ്യമ ശുശ്രൂഷകളെ കൂടുതൽ ജനകീയമാക്കാൻ ദൈവം ഒരുക്കിയ വഴികളാണ് എന്നതിൽ സംശയമില്ല.

വിവിധ സ്റ്റേറ്റുകൾ കേന്ദ്രീകരിച്ച് ഔട്ട് റീച്ച് കോർഡിനേറ്റേഴ്സിന്റെ നേതൃത്വത്തിൽ സംഘടിപ്പിക്കുന്ന 'പാരീഷ് ഔട്ട് റീച്ചുകൾ' ശാലോം ശുശ്രൂഷയെ പരിചയപ്പെടുത്താനും ശാലോം ടൈഡിംഗ്സ്, ശാലോം വേൾഡ് ടി.വി, ശാലോം വേൾഡ് ആപ് തുടങ്ങിയവ അനേകരിലേക്ക് എത്തിക്കുവാനും സഹായമാകുന്നുണ്ട്. ശാലോം ശുശ്രൂഷയെ ദൈവം അത്ഭുതകരമായി വഴി നടത്തുന്നതിന്റെ നേർക്കാഴ്ചയാണ് സിഡ്നിയിലും ബ്രസ്ബെനിലും യാഥാർത്ഥ്യമായ സ്വന്തം ഓഫീസുകൾ.

ഏറെ നാളത്തെ പ്രാർത്ഥനകൾക്കും പ്രയത്നങ്ങൾക്കും ശേഷം സ്വന്തമാക്കിയ വീട് ദൈവേഷ്ടത്തിന് വഴങ്ങി ശാലോമിന്റെ അനുദിന പ്രവർത്തനങ്ങൾക്കായി വിട്ടുകൊടുത്ത്, തന്റേയും കുടുംബത്തിന്റെയും ജീവിതം വാടകവീടിന്റെ പരിമിതികളിലൊതുക്കിയ എളിവനായ ഒരു ശാലോം ശുശ്രൂഷകന്റെ സമർപ്പണങ്ങൾക്ക് 'ആബേലിന്റെ ബലി' യോളം സുഗന്ധമുണ്ട്.

ഓസ്ട്രേലിയയിലെ ശാലോം ശുശ്രൂഷകളുടെ ആത്മീയ പിതാക്കന്മാരായ ബിഷപ്പ് മാർ ബോസ്കോ പുത്തൂർ പിതാവിന്റെയും ഹൊബാർട്ട് ആർച്ച് ബിഷപ്പ് ജൂലിയൻ പാട്രിയസ് പിതാവിന്റെയും ശാലോം ശുശ്രൂഷകളോടുള്ള സ്നേഹവും കരുതലും ഹൃദയം നിറഞ്ഞ സഹായസഹകരണങ്ങളും നമ്മുടെ പ്രവർത്തനങ്ങൾക്ക് ഏറെ ഊർജം പകരുന്നു.

എല്ലാമാസവും ബ്രിസ്ബെയിനിൽ നിന്ന് പ്രിന്റ് ചെയ്ത് വിതരണം ചെയ്യുന്ന 'ശാലോം ടൈഡിംഗ്സി'ന്റെ 5000ൽപ്പരം കോപ്പികൾ ഇന്ന് തദ്ദേശീയ സമൂഹത്തിന് ആത്മീയ ചൈതന്യവും സാന്ത്വന സന്ദേശങ്ങളും പകർന്ന് ഏറെ ശ്രദ്ധേയമായി കഴിഞ്ഞു. ശാലോം ശുശ്രൂഷകൾ പ്രത്യേക ദൗത്യമായി ഏറ്റെടുത്ത് ഇവിടത്തെ ജയിലുകളിലും എയ്ജ്ഡ് കെയർ ഹോമുകളിലും ഹോസ്പിറ്റലുകളിലും വിതരണം ചെയ്യുന്ന 'ശാലോം ടൈഡിംഗ്സ്' കോപ്പികൾ ഏകാന്തതയുടെ ഇരുളിൽ കഴിയുന്ന അനവധിപ്പേർക്ക് പ്രത്യാശയുടെ തിരിവെട്ടമാകുന്നു എന്നതിന് സാക്ഷ്യങ്ങൾ അനവധിയാണ്.

അതെ, ഈ കുടിയേറ്റ ഭൂമിയിലെ മരുഭൂമി അനുഭവങ്ങൾക്കിടയിലും ലോകത്തിന് മുഴുവൻ സുവിശേഷ ദീപമാവാൻ മലയാളികളിലൂടെ സ്വർഗം ഒരുക്കിയ ശാലോം മാധ്യമ ശുശ്രൂഷയോടൊപ്പം വിവിധ സമർപ്പണങ്ങളിലൂടെ മുന്നേറുന്ന ശുശ്രൂഷകരുടെ ജീവിതത്തിൽ ദീപസ്തംഭമായും മേഘത്തണലായും ദൈവം നടത്തുന്ന ഇടപെടലുകൾ കൂടുതൽ ഊർജത്തോടെ മുന്നേറാൻ കരുത്തേകട്ടെയെന്ന് പ്രാർത്ഥിക്കാം. ●

➤ *'ഡൊമീനിയൻ ഓവർ ദ പാൻഡമിക്' എന്ന പ്രോഗ്രാമിന്റെ പ്രൊഡക്ഷനിൽനിന്ന്.*

AUSTRALIA

ജീവിത സ്പർശിയായ ശാലോം!

BY JOMON MATHEW

വിശ്വാസത്തിലേക്കുള്ള തിരിച്ചുവരവിനെ കുറിച്ചും ശാലോമിനൊപ്പമുള്ള ശുശ്രൂഷകളെ കുറിച്ചും പങ്കുവെക്കുന്നു ശാലോം മീഡിയ ഓസ്ട്രേലിയ നാഷണൽ ഔട്ട് റീച്ച് കോർഡിനേറ്റർ.

അടിയുറച്ച കത്തോലിക്കാ വിശ്വാസബോധ്യങ്ങളുള്ള ഒരു കുടുംബത്തിലാണ് ഞാൻ ജനിച്ചതും വളർന്നതും. പ്രാർത്ഥിക്കുന്നതിന്റെയും ദിവ്യബലിയിൽ പങ്കെടുക്കുന്നതിന്റെയും ദിവ്യകാരുണ്യ ആരാധനയ്ക്ക് നൽകേണ്ട സ്ഥാനത്തെയും വൈദികരെയും കന്യാസ്ത്രീകളെയും ബഹുമാനിക്കേണ്ടതിന്റെയും പ്രാധാന്യം ഞാൻ മനസ്സിലാക്കിയതും എന്റെ മാതാപിതാക്കളിൽ നിന്നുതന്നെ.

എന്നാൽ, എന്റെ ഉപരിപഠനകാലം എന്നെ ദൈവസ്നേഹത്തിൽനിന്നും ഏറെ അകറ്റിയിരുന്നു. വീട്ടിൽനിന്ന് ദൂരെയാണ് ഞാൻ ഉപരിപഠനം നടത്തിയത്. അവിടെ കണ്ടുമുട്ടിയവരിലും ഒപ്പമുണ്ടായിരുന്നവരിലും ഏറെയും ലൗകികസുഖങ്ങളിൽ അകപ്പെട്ട് ദൈവസ്നേഹം ഒട്ടും അനുഭവിക്കാതെ ജീവിക്കുന്നവരായിരുന്നു. അവരുടെ ജീവിതരീതി എന്നെ വളരെയധികം സ്വാധീനിച്ചു.

ദിവ്യബലിയിൽ പങ്കെടുക്കാതെയും പ്രാർത്ഥനകൾ ചൊല്ലാതെയും കൂദാശകൾ സ്വീകരിക്കാതെയും ഞാൻ ദൈവസ്നേഹത്തിൽനിന്നും ഒരുപാട് അകലെയായി. സമൂഹത്തെയും കുടുംബത്തെയും ബോധ്യപ്പെടുത്താൻ ഞായറാഴ്ചകളിൽ മാത്രം ദൈവാലയത്തിൽ പോകുന്ന വെറും ഒരു സാധാരണ വിശ്വാസിയായി ഞാൻ മാറി.

മെല്ലെ ജീവിതത്തിൽ ദുരന്തങ്ങൾ ഓരോന്നായി വന്നുതുടങ്ങി. നിരാശയും കുറ്റബോധവും എന്നെ അലട്ടിക്കൊണ്ടേയിരുന്നു. ഉറ്റസുഹൃത്തുക്കൾ എന്ന് കരുതിയവരൊക്കെ ഒഴിഞ്ഞുമാറി. ഒരു ജോലി കണ്ടെത്തുന്നതിലോ ജീവിതം സുരക്ഷിതമാക്കുന്നതിലോ ഒന്നും ശ്രദ്ധ കൊടുക്കാൻ കഴിയാത്ത അവസ്ഥ. ദൈവത്തോട് ചേർന്ന് നിൽക്കാതെ ഹൃദയമുറിവുകൾ ഉണങ്ങില്ലെന്ന് ഞാൻ തിരിച്ചറിയാൻ തുടങ്ങി.

തുടർന്ന്, ദൈവാലയത്തിൽ പോകാൻ തുടങ്ങിയെങ്കിലും ജീവിതക്രമത്തിൽ യാതൊരു മാറ്റവും വരുത്താനായില്ല എന്നതാണ് വാസ്തവം. പിന്നീട് വർഷങ്ങൾക്കുശേഷം വിവാഹം കഴിക്കുകയും രണ്ടു കുഞ്ഞുങ്ങളെ തന്ന് ദൈവം അനുഗ്രഹിക്കുകയും ചെയ്തു. വിവാഹത്തിനുമുമ്പ് വരെ ഒരു ഞായറാഴ്ച ക്രിസ്ത്യാനി മാത്രമായിരുന്ന ഞാൻ വിശ്വാസജീവിതത്തിലേയ്ക്ക് തിരികെയെത്തിതുടങ്ങി. എങ്കിലും പാഴാക്കികളഞ്ഞ ആ പഴയകാലത്തിന്റെ മുറിവുകൾ ഉണങ്ങിയിട്ടുണ്ടായിരുന്നില്ല.

അങ്ങനെയിരിക്കെയാണ് എന്റെ സുഹൃത്തുക്കളിൽനിന്നും ശാലോം മിനിസ്ട്രിയെക്കുറിച്ച് അറിഞ്ഞത്. ഞാൻ ഇന്ത്യയിലായിരിക്കെ എന്റെ അമ്മയിൽനിന്ന് ശാലോമിനെക്കുറിച്ച് കേട്ടിരുന്നു. തുടർന്ന് സുഹൃത്തുക്കളുടെ നിർബന്ധപ്രകാരം 2018 സെപ്തംബറിൽ മെൽബണിൽ നടന്ന 'മിഷൻ ഫയറി'ൽ ഞാൻ കുടുംബസമ്മേതം പങ്കെടുത്തു. സാധാരണ ധ്യാനങ്ങളിൽ പങ്കെടുക്കുന്നതുപോലെ നല്ല ഒരു കൗൺസിലിംഗ് നടത്തി തിരികെവരാം എന്നതുമാത്രമായിരുന്നു എന്റെ ലക്ഷ്യം.

എന്നാൽ, ബഹുമാനപ്പെട്ട റോയിയച്ചന്റെയും ഡോ. ജോണിന്റെയും സന്ദേശം എന്നെ ഏറെ സ്പർശിച്ചു. "നിന്റെ പാപങ്ങൾക്ക് നിന്നെ ശിക്ഷിക്കുന്നതിനു പകരം നിന്നെ അധികമായി സ്നേഹിക്കുന്നവനാണ് ദൈവം," എന്ന അവരുടെ വാക്കുകൾ എന്റെ ഹൃദയത്തിന് വലിയ ആശ്വാസം നൽകുന്നതായിരുന്നു. ഒരു യഥാർത്ഥ കത്തോലിക്കനെന്ന നിലയ്ക്ക് എന്റെ ഉത്തരവാദിത്വങ്ങൾ തിരിച്ചറിയാൻ 'മിഷൻ ഫയർ' വഴിയൊരുക്കിയെന്ന് പറയാതെ വയ്യ.

ഈ കാലഘട്ടത്തിലെ സുവിശേഷവത്കരണത്തിൽ ശാലോം മീഡിയ മിനിസ്ട്രി വഹിക്കുന്ന പങ്കും ഞാൻ നേരി

ൽകണ്ട് ബോധ്യപ്പെട്ടു. അതോടെ ദൈവരാജ്യത്തിന് വേണ്ടി എന്തെങ്കിലും ചെയ്യണമെന്ന് ഞാൻ തീരുമാനമെടുക്കുകയും ചെയ്തു. 2018 ഒക്ടോബറിൽ തന്നെ, 'മിഷൻ ഫയറി'ൽ വെച്ച് പരിചയപ്പെട്ട ഒരു സഹോദരനെ വിളിച്ച് ശാലോമിനുവേണ്ടി പ്രവർത്തിക്കാൻ താൽപര്യമുണ്ടെന്ന് അറിയിച്ചു.

അദ്ദേഹം ആവശ്യപ്പെട്ടതുപ്രകാരം 'യുണൈറ്റ് ഇന്റർസെഷൻ റിട്രീറ്റി'ൽ പങ്കെടുക്കാൻ ഒരുങ്ങി. റിട്രീറ്റിൽ പങ്കെടുക്കാൻ ജപമാല ചൊല്ലി തയാറെടുത്ത് തുടങ്ങിയപ്പോൾതന്നെ, സമൂഹ്യമാധ്യമങ്ങളിൽ അധികസമയം ചെലവഴിക്കുന്ന ദുശ്ശീലത്തിൽനിന്ന് ദൈവം എനിക്ക് വിടുതൽ തന്നു. 'യുണൈറ്റ് ഇന്റർസെഷൻ റിട്രീറ്റ്' ജീവിതത്തിലെ മറക്കാനാവാത്ത അനുഭവമായിരുന്നു. എന്ത് പ്രാർത്ഥിക്കണമെന്നും എങ്ങനെ പ്രാർത്ഥിക്കണമെന്നും ഞാൻ പഠിച്ചു. മധ്യസ്ഥപ്രാർത്ഥനയുടെയും സ്വകാര്യ പ്രാർത്ഥനയുടെയും പ്രാധാന്യം ജീവിതത്തിൽ എത്രമാത്രമുണ്ടെന്ന് മനസ്സിലാക്കാനും റിട്രീറ്റ് വലിയ പങ്കുവഹിച്ചു.

"നിങ്ങൾ ആദ്യം അവിടുത്തെ രാജ്യവും അവിടുത്തെ നീതിയും അന്വേഷിക്കുക. അതോടൊപ്പം മറ്റുള്ളവയെല്ലാം നിങ്ങൾക്ക് ലഭിക്കും," (മത്തായി 6: 33) എന്ന വചനം റോയ് അച്ചൻ പങ്കുവെച്ചപ്പോൾ അത് ദൈവം തന്നെയാണ് എന്നോട് സംസാരിച്ചതെന്ന പൂർണബോധ്യവും എനിക്കുണ്ടായി. കുടുംബത്തിന് നൽകിയിരുന്ന പ്രഥമസ്ഥാനം ഞാൻ എന്റെ സ്വർഗീയപിതാവിന് നൽകിതുടങ്ങി. അന്നുമുതൽ അനേകം നന്മകളാണ് സ്വർഗീയപിതാവ് എന്നെയും കുടുംബത്തെയും സമ്മാനിച്ചത്.

ദൈവത്തിന്റെ അനന്തമായ സ്നേഹവും കരുണയും എന്നിലേയ്ക്ക് ഒഴുകിതുടങ്ങുകയും ചെയ്തു. കൊറിന്തോസുകാർക്ക് എഴുതിയ ഒന്നാം ലേഖനത്തിൽ (9:16) പറയുന്നതുപോലെ ദൈവവചനം പ്രഘോഷിക്കാനുള്ള എന്റെ ഉത്തരവാദിത്വം കൂടുതൽ ഭംഗിയായി നിറവേറ്റാൻ ഞാൻ തീരുമാനമെടുക്കുകയും ചെയ്തു.

ശാലോം മീഡിയ മിനിസ്ട്രിയുടെ പ്രാധാന്യം മനസ്സിലാക്കിയ നാൾമുതൽ ലോകമെമ്പാടുമുള്ള ജനങ്ങളിലേയ്ക്ക് ശാലോമിനെ എത്തിക്കുക എന്നതായിരുന്നു എന്റെ ലക്ഷ്യം. സാധാരക്കാരായ ജനങ്ങളിലേയ്ക്ക് 'ശാലോം ടൈഡിംഗ്സ്' എത്തിച്ചുകൊണ്ടാണ് 2019ൽ മിനിസട്രിയോട് ചേർന്ന് ശുശ്രൂഷ ആരംഭിച്ചത്. പീന്നിട് ഔട്ട്റീച്ച് മിനിസ്ട്രിക്ക് നേതൃത്വം നൽകേണ്ട വലിയ ചുമതല ശാലോം വേൾഡ് ഓസ്ട്രേലിയ എന്നെ ഏൽപ്പിക്കുകയും ചെയ്തു.

ലോകത്തിന്റെ എല്ലാ കോണുകളിലേയ്ക്കും ശാലോം വേൾഡ് ടി.വി എത്തിക്കുക എന്നാതാണ് ഇപ്പോൾ എന്റെ ലക്ഷ്യം. ഔട്ട്റീച്ച് മിനിസ്ട്രിയുടെ ഉത്തരവാദിത്വങ്ങൾക്കൊപ്പം ഔട്ട്സോഴ്സിംഗ് ടീമിനെ സഹായിക്കാനും ദൈവം എന്നെ ഉപകരണമാക്കുന്നു. ഒരുകാലഘട്ടത്തിൽ സുഹൃത്തുക്കളുടെ സ്വാധീനത്താൽ ദൈവത്തിൽനിന്ന് അകന്ന ഞാൻ, ഇന്ന് മറ്റൊരുകൂട്ടം സുഹൃത്തുക്കളാൽ ജീവിതത്തിലേയ്ക്കും ദൈവസ്നേഹത്തിലേയ്ക്കും തിരികെയെത്തിയിരിക്കുകയാണ്.

ഒരു കാലഘട്ടത്തിൽ ദൈവാലയത്തിൽ വെറും കാഴ്ച്ചക്കാരൻ മാത്രമായിരുന്ന ഞാൻ ഇന്ന് എല്ലാദിവസവും ദിവ്യബലിയിൽ പങ്കെടുക്കുകയും ദിവ്യകാരുണ്യം സ്വീകരിക്കുകയും ചെയ്യുന്നു. ജീവിതത്തിന്റെ ഓരോ നിമിഷവും ദൈവത്തിനുവേണ്ടി ചിലവഴിക്കാനും അവിടുത്തെ വറ്റാത്ത സ്നേഹം എല്ലാവരിലേയ്ക്ക് പകരാനും ജീവിതകാലം മുഴുവനും ദൈവത്തിനുവേണ്ടി സേവനം ചെയ്യാനുമാണ് ഞാൻ ആഗ്രഹിക്കുന്നത്.

ക്രിസ്തുവിൽ പ്രിയപ്പെട്ട കൂട്ടുകാരെ, ഒരുപക്ഷേ കുടുംബത്തിലെ അസ്വസ്ഥതകളാലും സാമ്പത്തിക പ്രതിസന്ധികളാലും തകർന്നുപോയ ബന്ധങ്ങളാലും പ്രിയപ്പെട്ടവർ തിരസ്കരിച്ചതിനാലും ലഹരിവസ്തുക്കൾക്ക് അടിമപ്പെട്ടതിനാലും മാതാപിതാക്കളെയും കുഞ്ഞുങ്ങളെയും കുറിച്ചുള്ള ആശങ്കകളാലും ഹൃദയം തകർന്നവരായിരിക്കാം നിങ്ങൾ. ഒന്നുമാത്രം ഓർക്കുക, ദൈവം മറ്റാരെക്കാലും അധികമായി നിങ്ങളെ സ്നേഹിക്കുന്നുണ്ട്, കരുതുന്നുണ്ട്.

മർക്കോസ് 2:17ൽ പറയുന്നതുപോലെ, "ആരോഗ്യമുള്ളവർക്കല്ല, രോഗികൾക്കാണു വൈദ്യനെക്കൊണ്ട് ആവശ്യം. നീതിമാൻമാരെയല്ല, പാപികളെ വിളിക്കാനാണു ഞാൻ വന്നത്." നിങ്ങളെതന്നെയും നിങ്ങളുടെ പ്രശ്നങ്ങളെയും സ്വർഗ്ഗീയ പിതാവിന് വിട്ടുകൊടുക്കാൻ തയാറായാൽ മറ്റൊന്നിനെക്കുറിച്ചും നിങ്ങൾ ആകുലരാകേണ്ടതില്ല. എല്ലാം അവിടുന്ന് നോക്കികൊള്ളും.

സഭാപ്രസംഗകന്റെ പുസ്തകത്തിൽ 11:3 പറയുന്നതുപോലെ, "മേഘങ്ങൾ വെള്ളം നിറയുമ്പോൾ അതു നിശ്ശേഷം ഭൂമിയിലേക്കു ചൊരിയുന്നു; തെക്കോട്ടോ വടക്കോട്ടോ വീഴുന്ന വൃക്ഷം വീണിടത്തുതന്നെ കിടക്കും." അതുകൊണ്ട് പ്രിയപ്പെട്ടവരെ ദൈവരാജ്യത്തിനുവേണ്ടി പ്രവർത്തിക്കാനുള്ള ഉചിതമായ സമയമാണിത്. നിങ്ങൾ ദൈവത്തിന് സ്വയം വിട്ടുകൊടുക്കുകയേ വേണ്ടൂ, ആശങ്കകളൊക്കെ അവൻ ഏറ്റെടുത്തുകൊള്ളും.

ദൈവത്തോട് ചേർന്ന് നിൽക്കാൻ തീരുമാനമെടുത്തപ്പോൾ ഒരുപാട് ബുദ്ധിമുട്ടുകൾ നേരിടേണ്ടി വന്നു. എന്നാൽ, അവിടുത്തെ നിലയ്ക്കാത്ത സ്നേഹവും കരുണയും കരുതലും അവയൊക്കെ തരണം ചെയ്യാൻ എന്നെ ശക്തനാക്കുകയായിരുന്നു. 'മിഷൻ ഫയറി' ലൂടെയും 'യുണൈറ്റ് ഇന്റർസെഷൻ റിട്രീറ്റി' ലൂടെയും ജീവിതത്തിൽ വലിയ മാറ്റങ്ങൾ സൃഷ്ടിച്ച ദൈവത്തോടും ശാലോം മിനിസ്ട്രിയോടും നന്ദി മാത്രം.

ഇതുപോലെ അനേകരുടെ ജീവിതത്തെ സ്പർശിക്കാൻ, അകകണ്ണുകൾ തുറപ്പിക്കാൻ ശാലോം മിനിസിട്രിക്ക് കഴിയട്ടെ. അതിന്റെ സജീവഭാഗമാകാൻ എന്നെയും നിങ്ങളെയും ദൈവം അനുഗ്രഹിക്കുകയും ചെയ്യട്ടെ. •

SMS

SHALOM MEDIA SUMMIT

Moulding The New Generation Media Evangelists

BY TINA MARY SAJIV

"I think this is a retreat" said one. "No, it's a media training program" said the other; "and is also a media workshop" added another participant.

These were the opinions heard at the Shalom Media Summit (SMS) that was organised at Bishop Lane Retreat Centre, Illinois during June 28-July 1, 2018. We too were quite unsure about the dynamics of the program. All we knew was God had entrusted this idea "Shalom Media Summit" with a plan and a purpose - He will show us the "whys" and "hows" of this special mission. Our faith was strong and we gave a resounding "Yes". As young missionaries teamed up in this journey, we saw a greater purpose to that "Yes".

The culture is constantly and rapidly changing and everything we see on media today is not the result of an agenda propagated yesterday. It has taken root over many years; for the same reason it cannot be uprooted in a day or two, but an ongoing process. We can defend,

MEDIA SUMMIT

counteract, give positive advices; but that is not the solution to bring about a change in media culture. Sowing seeds of faith, saturating the virtual space with Christian messages and actively guiding the culture today for an encounter with Christ is the only solution to bring joy, peace, love in our world today.

Only a person who has experienced Jesus and committed himself to Him can sow the message of true peace and joy, and bring others to Him. As a media ministry, it is not just about making Christ-centric programs , but also building young missionaries who can speak to the world using their gifts and skills in media production, writing, on- neon presence, music, in combination with their powerful emanating experience can change the world for good.

The youth are independent thinkers, influenced by ideologies as they seek connection. The internet and public media space are the greatest 'mission fields' today. More than I-2 billion people around the globe are on the internet. People from different cultures, countries, languages and religious backgrounds converge on this platform. Hatred, sex, violence, atheism and negativity abuse the internet space in a visually powerful way trapping the youth in a fantasy world. It is precisely here that the young missionaries equipped spiritually and technically through SMS can bring the hurting, broken, lost and lonely to their Savior Jesus.

SMS 2018 was organised precisely for this reason to empower the Catholic youth. We had the idea, the desire and the passion, but did not know how to take it forward or in what direction. Slowly but clearly, God showed us the way to prepare the young hearts to spiritually commit their talents to Jesus. Talks by missionary priest - Fr. Louis Merosne, Alex Gotay, Jenson Joseph, Chika Anyanwu and spiritual director of Shalom Media - Rev Fr Roy Palatty set the hearts of the participants on fire for the Lord.

Media sessions by creative director Ranjith Chandy, director of planning - Jithin Joseph, director of outsourced content - Sajiv Jose led them to a deeper understanding of the dynamics of our ministry. Media workshops by Ranjith Chandy and director of programs - Jerry George ignited the creative minds of our young audience. Music ministry by missionary couple band- 'Out of Darkness' and praise and worship led by Cyril Abraham helped the attendees to surrender their lives completely to God.

The witness of our creative team members: producer Ritzy George, program coordinator Donna Villa, executive producer Blossom Thomas, audio engineer Mesmin Santhosh, prompted the participants to even consider a media career for Christ. The audio-visual presentations, project presentations from the participants and panel sharing by the speakers imparted a passion for media evangelisation.

SMS was just a first step towards bringing much awaited change in the realm of media. 2000 years ago, a marginally obscure group became the most dominant religious force in the entire world because they dared to proclaim the Truth embodied in Jesus. The world is becoming increasingly screen-dominated, stay-oriented and mobile-saturated. Even after 2000 years, millions are yet to hear the gospel. It is our responsibility to contend the culture of death in today's media.

God has entrusted us with a powerful media mission-Shalom Media- which has the potential to reach every person across the globe.
The culture is in the hands of the youth and through SMS our effort as a media ministry is to strengthen these hands to boldly proclaim the gospel. The Youth represents a powerful voice of the Church. Let their voice echo in the digital space to seek out the lost children of God's kingdom.

SMS

ALL OF ME, FOR YOUR KINGDOM

BY CHRISMA SHAJI

Chrisma, who participated in SMS from Australia, now helps Shalom World doing voice-overs and hosting programs.

Hebrews 13:16 - "Do not neglect to do good and to share what you have, for such sacrifices are pleasing to God."

For the past couple of years, I have been helping out with Shalom Media in various roles in Brisbane, Australia. Alongside the small things I do for Shalom, I am also in my third year of university as well as working part-time in my local parish as a youth minister.

How It All Started

At the beginning of 2018, I got involved with Shalom ministry due to the insistence of my parents. As Shalom World TV was launching its Australian channel, I volunteered with the Outreach Team going to various parishes and informing them about Shalom Media. Through this, I soon had the opportunity to travel to the US to participate in the inaugural Shalom Media Summit in June 2018 alongside many other youths from around the world.

It was such an interesting and joyful time, and something I hadn't experienced before. The speakers as well as the many volunteers who worked tirelessly behind the scenes were on fire with the Spirit. Amazingly, these volunteers not only helped with organizing and running of the Summit but were also involved in Shalom Media in various other ways. We were so inspired by those who shared their story and how they were involved in this media ministry. As we all made our way home, we reflected on our own lives and tried to see in what ways we could offer up our time, resources, gifts and talents to let those around us know of God's love in new and exciting ways.

Back to Home

I came back to Australia wondering what else I could do to offer up my skills and talents that were given to me by God. I didn't have to look too far to find out that volunteers were appreciated in all areas of this ministry! On top of doing outreach ministry, I have helped with interviewing priests, making a short video on World Youth Day, doing voiceovers for promos and even being part of a music video.

Venturing for volunteer work, we understood that we ought to put God first. After recognizing the wonderful gifts which God has bestowed upon us, as thanksgiving, we began to use them to glorify God and to bring others into relationship with Him. Initially when we began to think what we could offer, there were doubts in our minds like, "I can't do

this. This isn't for me. I'm too busy. I don't have the skills that are needed." However, by placing our trust in His Divine Will for us and humbling ourselves before Him, we gave a resounding 'YES' to all that He has asked of us.

Toiling for Christ

Sometimes this can be a struggle for us. All we want to do is to throw the towel in and give up. We are all pushed for time; with studies to worry about, our families to provide for and the work we must do to get by. But none of that is a restriction to give back to God the time He has given us.

We can all do our part, no matter how small.

God can use what we give and do incredible things with it! We don't know how our actions can change lives all around the world. Our prayers, time and fnancial support takes Shalom Media one step further in bringing the Kingdom of God here on earth. I pray that we who know the love of God may over ourselves as vessels for Him to transform lives all around the world.

Calling

BY AVIN JAMES

Accepting his mother's offer for an American trip Avin, who participated in SMS from Australia, is a companion of Shalom World now.

As a young teenager I was connected with my spirituality during high school, however, my spiritual experiences would only last me a few weeks and then I would return to my old ways. As I entered university studies, prayer and faith took the back seat, while my attention was solely on my demanding job and studies. I was so engrossed in my work that I would sometimes even miss Holy Mass or rock up in the last few minutes to receive the final blessing. I was going through a period of my life where I knew that God existed, I knew about the various blessings I had received, but I just thought I didn't have enough time for Him.

In 2018 my parents had joined Shalom and become SPF members, where they would often attend prayer meetings and retreats. My mum would always invite me along to the shalom family gatherings and prayer sessions, but I just didn't want to put any effort into my faith at that point and would make excuses to get out of going. At one of the gatherings, they had announced that there would be a program called Shalom Media Summit (SMS) for SPF members to send their children to America for a week, to learn how Shalom works and to become involved in the media side of Shalom. My parents proposed the idea to my two older brothers; however, they didn't want to spend the money to "get tricked into going to another retreat". I loved to travel and visit other countries, but because of my work commitments I never got the opportunity to do so. Meanwhile my brothers had gone to Europe and the Philippines. So, I approached my parents and told them that I wanted to go, where in the back of my mind I wasn't planning on attending SMS, but instead just traveling when I got there.

In the lead up to SMS, the team that was going from around Australia had made a Group Chat, where we were to pray together for the success of the event and also to get to know each other. I remember one specific prayer call, where they had asked us to individually say a prayer and when my turn came, I didn't know what to say. So, I simply did a quick Google search to find a prayer and said that. When my brothers and I would join the prayer call, we were astonished at how kids roughly of our age were so involved in the Church and had such an immense level of faith. I didn't know that these key individuals would be the vessels through which God would impact my life.

Our Australian team met up a couple days before SMS and were able to do some sightseeing of the iconic sights at Chicago and it was an awesome experience. As a team, we had really bonded in such little time and this was so important to making the whole experience enjoyable. At the event we were able to learn about the various functions of Shalom and how it was

able to bring about a Catholic Media platform in a world that is addicted to secular media. It was truly amazing to see the many individuals who work behind the scenes and to hear about their individual calling into the ministry. It was incredible to know that many of the members who worked full time for Shalom had previously worked for large companies or corporations and how they dropped everything to listen to God's call. Something that really struck a deep chord in my heart was the saying,

"God doesn't call the qualified, He qualifies the called".

After engaging in conversation, discussion and prayer with other teenagers from around the world, from places such as Ireland, Canada and from America itself, it was something special to see how we all shared similar experiences and also were linked by something as incredible as our faith.

Upon arriving back in Australia, I had a new perspective and outlook. We formed a prayer group with the Australian members, and we would wake up early in the morning to read the Bible and share our thoughts. This was pivotal in allowing me to hold on to the faith experience that I had shared at SMS. I had read the Bible several times, but never had the chance to complete it or to read it with a greater understanding. With our small group and taking on each morning with the Bible, we were able to finish the bible twice, which was such an amazing experience, something not many people can say. However, it was not all sunshine and rainbows. They say that the difference between believers and non-believers is faith. It's the ability to have that level of complete trust or confidence. It's the ability to understand that

we are faced with challenges to make us stronger, not to break our spirits.

A couple of weeks after arriving back in Australia, I made a mistake and lost my Driver's License, on my own street, very dumb right? Only a week before, I had finally convinced my parents to allow me to buy a cheap motorbike so that I can ride it to work and university as I didn't have my own car at the time and couldn't afford it. As I inquired about purchasing this bike, I became impatient and lost sight of the bigger picture. Yet again I was letting God ride in the backseat. Such was the value and importance I attached to getting this bike. I was rushing to the bank which was down from my street in order to collect the money to get this bike, and just before I even got halfway, I was stopped by the police and had my license suspended for three months. Initially I was frustrated and angry at God, why did He punish me when I was doing everything right?

When I got home that night, I took a deep breath, sat in my prayer room, read the bible and waited for a conversation with God. God often speaks in the silence. I had this deep sense of feeling that something is different, He would not do that to me for no reason, there was a bigger picture, he was calling me for something else, so I decided to surrender it all into his hands, "let your will be done". In the three months that I had lost my license, my manager at work would drop me home as it was such a short distance from our workplace. My manager was an agnostic. He was born as a Christian, however growing up, lost touch with

his faith. At work everyone knew that I was a Christian. My mother

was really spiritual, but I wasn't one to openly broadcast and fight for my beliefs. On the car trips home, my manager started to ask me questions about my faith and about certain parts of the Bible. I then realised this was it, this was my calling. He started to talk to me each day about my faith and whether I was going to Church on Sundays. After about 2 months, he started rostering me to finish work earlier on Sundays so that I was able to go to Church without having to rush. I hadn't even asked him to do that, but I feel that the Holy Spirit had inspired him to make a change in his life. Towards the end of the three months he came up to me and said, "Avin I went to church on Sunday, it was... interesting". I was astounded, someone who stopped going to Church, didn't care about his religion, had made such a comeback to even just attend one Holy Mass. This was stage one of God's master plan; he wasn't finished with me yet.

Towards the end of the three months, I started looking at cars again, but this time, I had a different mentality. As I prayed, I kept on saying, "use me as a vessel for Your glory". This time God was going to ride shotgun with me in the front seat. I started showing my dad a car, not with the intention of buying it, but just showing him something that I would eventually like to get. It was a second-hand car which was kind of affordable. Two days before I was due to get my license renewed, my parents and I went shopping and we happened to be in the area where that specific car was being sold. So, we dropped off my mum at the shopping centre so that she could do her shopping peacefully, while my dad and I thought we might just go check out the car. As we got to the car dealership, we saw the car and wasn't too happy about how it looked, when in the corner of my dad's eye he saw the latest model of the car with the top of the range features. My dad and I being car enthusiasts were amazed, but I knew that my dad would never go for it, as he liked to make an informed decision, and with Indian parents that normally meant a ten-month waiting period. But my Dad started talking to the agent about prices and the different inclusions... I looked at him in confusion. What was the point? We weren't going to buy it today, were we?

We left the dealership and went to pick up my mum. On the way back, my dad and I continued to talk about the car. My dad decided to show my mum the car of which we couldn't stop raving about. Upon seeing the car, my mum also felt some interest towards it. This felt quite weird; both my parents liked the car and started to inquire about whether I could purchase it. I felt that in that moment on that day, the Holy Spirit inspired them and we purchased my brand- new car. This was incredible! Just three months back, I was looking for an inexpensive bike and now God had given me the opportunity to have the best of the best.

In the moments of hardship and suffering, I surrendered everything into His hands, and He renewed me. The blessings kept on coming, whether it was passing an exam, or getting a promotion;

we are faced with challenges to make us stronger, not to break our spirits.

It is in having that element of faith, in understanding that I may be unworthy, but He will make me worthy. Not only does God want the best for each of us, he selects us to become a vessel to preach his message and like in my situation it will be in the most unexpected moments. Today I still experience sufferings and temptations, but I am never afraid, angry or worried. I am confident through the word of God in Jeremiah 29:11, "For I know the plans I have for you," declares the Lord, "plans to prosper you and not to harm you, plans to give you hope and a future..."

COVID - 19
POPE'S PRAYER

O Mary, you always shine on our path
as a sign of salvation and of hope.
We entrust ourselves to you,
Health of the Sick,
who at the cross took part in Jesus' pain,
keeping your faith firm.
You know what we need,
and we are sure you will provide
so that, as in Cana of Galilee,
we may return to joy and to feasting
after this time of trial.
Help us, Mother of Divine Love,
to conform to the will of the Father
and to do as we are told by Jesus,
who has taken upon himself our sufferings
and carried our sorrows
to lead us, through the cross,
to the joy of the resurrection. Amen.

Under your protection, we seek refuge,
Holy Mother of God.
Do not disdain the entreaties of we who are in trial,
but deliver us from every danger,
O glorious & blessed Virgin.

An act of prayer by Pope Francis asking Mary to protect the world from the Coronavirus pandemic.
(Translation by Catholic News Service)

He Shall Deliver
COVID-19

MY CUP OF TEA

BY EVELYN SEBASTIAN

Having worked in several other ministries before, Evelyn, who is the Youth Coordinator of Shalom World Media Australia, speaks about the experience of finding and relishing her cup of tea which God had in store for her.

Saint John says that "this is the work of God that you believe in Him whom he has sent" (John 6:29). I truly believe that faith is a gift I received, and it is because of Him I am who I am today.

My Life Purpose

As a child, whilst a lot of my friends at school had real ambitions like to be a pilot, a doctor or a teacher, I had no ambitions in life. However, I always knew that I wanted to be a missionary travelling around the world.

Jesus had put a desire in my heart to reach out to other young people. I started to get heavily involved with church and youth ministry in my early teens and took every opportunity that my Father called me to be a vessel of His love for other young people. I was part of the core leadership team and I'd help at teen and kids retreats to lead activities or play the keyboard. I also played for the church choir and at times did reflections of readings at the local parish for communion services. Although I was happily doing all this, I wasn't able to simultaneously nourish my spirituality during my time in the youth movement. I was deeply troubled and dissatisfied with my personal relationship with Christ, and I experienced a phase of uncertainty of where God was calling me.

Taking A Break

Prompted by the Holy Spirit, I stepped out of the youth ministry and entered a time of discernment and prayer. It was during this time that I heard about Mission Fire 2018 which was a residential conference organised by Shalom. I attended the conference but was very sceptical at the time as I feared that I would be brainwashed to join Shalom ministry. And I was not ready to make a commitment again.

However, Mission Fire was unlike any other retreat or camps I had ever attended. Every talk, mass, adoration emphasized on the importance of having a love for Christ as the foundation of anything we do. I came out of the conference with a huge desire to fall in love and be in love with Jesus forever.

However, I was still slightly sceptical about being involved with the media ministry. My curiosity led me to learn more about Shalom Media Ministry and its mission and vision. I slowly got involved with outreach in Melbourne where I got to speak to people from all ages and cultures about Jesus at different parishes and small youth groups.

Jesus gives a Mission

Few months later, I was blessed to participate in the Shalom Media Summit in 2018 along with eleven other youth from Australia. Being convicted about Christ and already having an idea of my purpose, I was not hoping to have an encounter moment at the event. I also knew that I'd be useless to them, based on my impression that they wanted to find talented young photographers, editors, writers from around the world to work for the channel. However, the 4-day event was unlike the other retreats or youth camps I had ever been to. SMS 2018 was truly an eye opener to how powerful the media is and how young people have an important responsibility to use it to bring Christ to others. God opened my eyes to witness and hear the testimonies of talented young people who denied opportunities to work for movies and big companies, because they wanted to use their skills and talents for God. At that moment, the Lord inspired me and assured me that it wasn't talent or skill that He was seeking, rather a few pairs of willing hands and feet to build His Kingdom. As I was praying to know God's call for me, He spoke to me through the Bible. "'I write to you young people, because you are strong, and the Word of God abides in you and you have overcome the evil one" (1 John 2:14).

Ambassador for Christ

It was truly after returning from SMS 2018, that I began to be more involved with Shalom Media Ministry in Australia. I finally found the right place through which I can share Christ and yet never fall out of love with Him. I continue helping with outreach and organise sessions for children and teens for Shalom events in Australia.

I decided that I would be a face and a voice in social media for Christ

and prove to the world that the Catholic Church is still alive.

He has created a craving for Him in my life and this guides me each and every day. As a university student, it is quite challenging to find a balance between studies, work, church and ministry. But as Saint Paul says, "for Christ's love compels us..." (2 Corinthians 5:14). Even if my body is weak and tired, after tasting the goodness of our Lord it is hard to resist when He calls. For our God does not call the qualified but qualifies those whom He calls!

WINNING SOULS

BY FREYA ABRAHAM

Despite her busy academic life Freya, who finds time for prayer and reading, has been helping with scripting for Shalom World programs.

I have never had a problem asking God for anything. While my religious education teachers were encouraging my shyer classmates to share even the smallest desire to their Creator, I was shameless. He was a person who could never reject my requests, even as they changed from pretty dolls and passed auditions to heartfelt conversions and lasting healings. Yet, when I asked for the souls of my friends, I didn't receive the usual ease and comfort I expected. Instead I got the sense that my response came in two parts: "Yes, but you must work for them."

The first time, it was easy to brush off - my parents brought me to church programs and I was well aware of the good in missionary work; it just seemed far off in the future. But, when I asked again and again, I always received the same feeling: "You must work."

This became more troubling as the years passed by. The worries I brought were no longer cheating on tests and arguing on playgrounds, they were empty medicine bottles and cuts on wrists. I started to know more people my age who'd been touched by mental illness, depression, and anxiety than those who hadn't been.

Bishop Robert E. Barron
Archdiocese of Los Angeles, USA

"I believe in the importance of Catholic Television and Radio. I encourage everyone to watch Shalom World TV. I think it is ***a great vehicle of Evangelization****".*

Ensnared by the World

The people I knew didn't wind up trapped in those habits and mentalities because they wanted them. Most I knew never intended to arrive at those situations in the first place. However, the pain they held inside, and the actions they took to numb that pain, led them to believe that they had no choice.

Deep inside each person is the intense desire for connection. We want to be accepted, if only by ourselves. The society we know builds ideas of how we can satisfy this craving, through finding a passion, best friend, or romantic partner. All those things are quite difficult, so most people try other ways to be happy, through money, experiences and the like. Yet, we can't help but be hurt when we feel our lack of connection, when we hear about activities we weren't invited to, when no one notices our silence behind the "I'm fine."

Paired with ever increasing expectations at home, school, and work, individuals are told that they must mature as soon as possible to achieve success and happiness. However, they are confronted with society's idolized versions of freedom and individuality. If

only they are free to do as they please, then they'll be happy. What happens when they make those choices, and they aren't?

Like all mortal things, this wild freedom, really a sort of chaining to one's' own emotions, fails to satisfy. We are thinking - not only feeling - beings, and are intrinsically dissatisfied with being directionless, leaping from one experience to another with no higher purpose. However, thinking about our flawed selves, our tiny place in a humongous world, and the hurt that we've been handed through decision or circumstance is hard. Life is hard. So we surround ourselves with increasingly toxic distractions to block it out.

Sinking in Deep Mire

As the initial novelty eventually wears off, we plunge ourselves deeper, chasing the need to feel an emotional response, something other than the bored anguish we ourselves can barely communicate. So unwittingly self-focused, we can't help but retreat into our own minds, becoming disgusted at what lies there - insecurity, loneliness, and emptiness. We can't help but wonder, of all the things we've seen, of all the hopes we've had, is this all we amount to?.

Of course, the answer is no. The truth is that we are all much more that this temporal world can ever satisfy. But, most people are too cynical, too hurt to accept that truth, to accept Him. Because really, the truth is only brought to life in the knowledge of Christ Jesus.

The trouble is that most feel that they already know Him, when they only possess a misconception of God. We've gotten to the point where the world considers it more enlightened to overlook the evidence of miracles and martyrs than to genuinely consider them active in one's own life. Our society has turned the all-powerful, all-encompassing God into a notion of a decoration that only suits a certain kind of person. When my peers are shocked at a friend's behavior, I've commonly heard them tell each other, laughing, "You need Jesus." Going to the Lord is played as a joke, as an extreme option to choose, yet it is still acknowledged as a source - if outdated - of good. The tricky part is showing individuals that this good is true, real, and accessible to them.

The Shining Light of Shalom

IIt is at this crossroads, between the disarray of the mind and the cravings of the heart, that Shalom Ministries has been endowed with the grace to work. By becoming embedded in a regular part of the world, media, this ministry becomes an avenue for God to work in homes, public spaces, and on the great expanse of the internet. When people search for more on their phones and in their communities, Shalom delivers content that answers questions, soothes isolation, and lights the way to a better way of living. It leads people to Christ.

Shalom Ministries promotes and distributes entertainment and messages that don't numb the mind, but instead guide it to heal authentically. Every program and script is based in the truth of Christ, and always ties back to the church on earth. In this Shalom is unique, combining an intangible presence in video and film with a tangible reality through magazines like Shalom Tidings and in-person programs like Jesus Heals. There are countless avenues that persons can explore if they need to know where to turn, whether it be through emails, calls, or face-to-face. Through this ministry, God is bringing together life-changing opportunities that soothe the secret, aching hurts of souls in the modern era.

Discovering our Talents

It is a global perspective that the ministry holds, not one based on a particular country or culture. I was blessed to see these international efforts at the Shalom Media Summit, a conference that changed how I thought about mission service. I was excited to see so many youth interested in taking on the challenge of media, and encouraged by the reminder that desire, not education, is what empowers people to spread the gospel at any age. During one activity, each participant was sorted into their own area; concept development, technical, film, scripting etc., and saw how their skillset could further the mission. We got a chance to discuss our ideas and gain confidence in our ability to contribute, which carried over when we returned to our home countries and regions.

A few words from a speaker have not left my mind. On the first day of the conference, a priest discussed how a person could find their place in ministry work and vocations. He insisted, "It's not about you! It's not about what you feel, it's not about what you think! You need to be convinced that there is a person, right now, desperately in love with you. Jesus is madly in love with you. He craves for you. When you realize that, all other things will fall into place."

Sharing His Love

Love is the message we aim to share, the conviction that an individual is loved, in the here and now, not only for who they ought to be, but for who they are. It's a shield of acceptance that protects them from the harshness of their environment and the even

harsher criticism in their own mind. It's a belief that inspires them to brave actions contrary to the other messages they may hear. It's a hope that gives them the strength to move forward.

For those of us who have tasted this love, we have been given a call to share it with those who have not yet glimpsed it.

I volunteer as a writer and ambassador for Shalom. I've written script for animations and short videos, edited text for social media and websites, and created concepts for media work around themes like Christmas, Easter, and World Youth Day. In areas such as program naming or date selection, I'm able to offer my input, not based on any sort of professional training, but instead from the perspective of what I've learned through school, clubs, and community work. I've been able to assist in coordinating Jesus Heals programs, accompanying my mother in reaching out to potential parish partners, refining and presenting event announcements at surrounding churches, and directing volunteers and attendees by acting as an emcee or answering questions. Thanks to my home parish, I have experience in choirs, mass readings, and altar service, so I can often fill any last minute gaps in whatever team we're working with.

Shalom Ministries relies on these sometimes small, but always collaborative efforts to continually reach more people in new ways. To meet the diversity of its audience, the ministry is accordingly diverse, bringing in cooperation from a multitude of organizations and individuals. Each person comes with their own life experience that they can use to speak to that of others. When we increase the variety of content we present, we increase the chance that someone who has never heard of Shalom or even Christ will relate to a particular point and be touched.

Offering What We Have

Every little bit makes the difference. Every person's skills lead them in unique directions, however,

we all must find the courage to bring our talents forward.

Oftentimes we wait, thinking that we are not ready, or that a better time may appear. While it is true that we ought to do what we can, attending retreats to learn, committing to prayer to grow, no matter how we organize our lives, our words and deeds may still have a few imperfections. However, we know our God to be one that takes the gifts we genuinely offer and transforms them into works of beauty and wonder.

Take for example, St. Joseph. Amidst the troubling pregnancy of his virgin bride, an angel in a dream gave him first assurance, not to fear, and then a duty, to take Mary into his home. Most likely, he did not expect to soon take her on a tiring journey to the birthplace of his ancestor, David. Even when they arrived at Bethlehem, their struggles didn't end. At a seemingly most inconvenient time, baby Jesus was coming, and Joseph, try as he might, could not find a place for his holy child and wife to rest. Did he feel like he had failed, knocking on door after door, only able to turn back to Mary after each one, shaking his head? Did he shed a few tears as the evening grew cold and his efforts didn't seem like enough to protect his family, to accomplish the task God set for him, that he desperately wanted to complete? In the end, he could only offer the Savior of the World a stable and a manger.

As we now know, this event was God's plan, stimulating theological discussion and understanding that reached far beyond Joseph's time. Joseph didn't know it then - all he could do was his best. That's all we are called to give. While most of us won't face the pressures St. Joseph did, many of us can feel unworthy, doubting whether our actions are enough to bring about real results. We find that the work of God has very little to do with our perception of ourselves and everything to do with the glory He can accomplish through us.

Planting a seed

IIt's - thankfully - not our responsibility to know exactly what will change someone's life. In fact, we may never know the total impact of what we do, but we can trust that

when we place God's Word at the center, good will come about.

As the Lord promised in Isaiah 55:11, " My word ... goes out...: It will not return to me empty, but will accomplish what I desire and achieve the purpose for which I sent it."

Whether it be through providing opinions on new shows, distributing copies of Tidings in communities, or sharing the ministry itself to bring its fruits to more people, we all have a role to play. Shalom's mission is to share the Gospel, bringing forth beacons of inspiration and hope. Through God's grace and the efforts of volunteers across the globe, a few words, a touching impression, will make a home in someone's heart. That seed will grow, building bridges across desolate chasms, and breaking down walls once considered impenetrable.

WYD PANAMA2019

സഭയ്ക്കും ശാലോമിനും ചരിത്രസമ്മാനം

BY JOSEPH VARGHESE

പാനമ ആതിഥേയത്വം വഹിച്ച ലോക യുവജനസംഗമത്തിന്റെ ഒഫീഷ്യൽ മീഡിയാ പാർട്ണറാകാനുള്ള ദൈവാനുഗ്രഹം ശാലോം വേൾഡിന് ലഭിച്ചതിനെക്കുറിച്ച് പങ്കുവെക്കുന്നു ഡയറക്ടർ, ഇന്റർനാഷണൽ ഓപ്പറേഷൻസ്, ശാലോം മീഡിയ.

2019ൽ പാനമ ആതിഥേയത്വം വഹിച്ച ലോകയുവജന സംഗമം (ഡബ്ല്യു.വൈ.ഡി) സഭയ്ക്കും തത്സമയ സംപ്രേഷണത്തിൽ ശാലോമിനും ഒരുപോലെ ചരിത്ര മുഹൂർത്തമായി മാറി. ചരിത്രത്തിലാദ്യമായാണ് ലോക യുവജന സംഗമം പൂർണമായും ഒരു അന്തർദേശീയ ചാനലിലൂടെ സംപ്രേഷണം ചെയ്യപ്പെട്ടത്. അതിന് ദൈവം തിരഞ്ഞെടുത്തത് മറ്റാരേയുമല്ല, 'ശാലോം വേൾഡി'നെതന്നെ!

സഭയ്ക്കും ശാലോമിനും അഭിമാനത്തിന്റെ അനർഘനിമിഷങ്ങളായിരുന്നു 'ഡബ്ല്യു.വൈ.ഡി 2019'. കത്തോലിക്കാ സഭയിലെ മറ്റുപല മാധ്യമങ്ങൾക്കും ലഭിക്കാതെപോയ ഈ അവസരം എങ്ങനെയാണ് തുടക്കക്കാരായ നമുക്കു ലഭിച്ചത് എന്നത് ഒരു സമസ്യയായി തോന്നാം. എന്നാൽ, ദൈവത്തിന്റെ പരിശുദ്ധാത്മാവ് ഈ ശുശ്രൂഷയെ ഏറ്റെടുക്കുകയും വിലമതിക്കുകയും ചെയ്യുന്നു എന്നതിന്റെ തെളിവാണിത്.

'ശാലോം വേൾഡ് ടി.വി' ആരംഭിച്ചശേഷം പോളണ്ടിലെ ക്രാക്കോ ആതിഥേയത്വം വഹിച്ച 'ഡബ്ല്യു.വൈ.ഡി 2016'ൽ ഒരു റിപ്പോർട്ടറേയോ കാമറാമാനേയോ അയക്കുവാനുള്ള സാഹചര്യം നമുക്കില്ലായിരുന്നു. 2019ൽ നമ്മുടെ സാഹചര്യങ്ങൾ മെച്ചപ്പെട്ടെങ്കിലും 'ഡബ്ല്യു.വൈ.ഡി'യുടെ ഒഫീഷ്യൽ മീഡിയ പാർട്ട്നർ എന്ന ഒരു വലിയ ഉത്തരവാദിത്വം ഏറ്റെടുക്കുക എന്നത് മാനുഷികമായി നമുക്കു ചിന്തിക്കാൻ ബുദ്ധിമുട്ടായിരുന്നു.

എന്നാൽ, ദൈവം പ്രതികൂലസാഹചര്യങ്ങളിൽ കൈപിടിച്ച് കൂട്ടായി നിന്നതിനാൽ സഭയുടെ മാത്രമല്ല ലോകത്തിലെത്തന്നെ ഏറ്റവും വലിയ യുവജനസമ്മേളനം തൽസമയം സംപ്രേഷണം ചെയ്ത് ചരിത്രം സൃഷ്ടിക്കാൻ നമുക്കായി.

പങ്കുവെക്കാൻ ദൈവനടത്തിപ്പിന്റെ ചെറുതും വലുതുമായ കഥകളുണ്ട്... ഓർത്തുവെക്കാൻ ശാലോം ശുശ്രൂഷകരുടെ രാപ്പകലില്ലാത്ത അധ്വാനത്തിന്റെ കഥകളുണ്ട്... ചേർത്തുവെക്കാൻ നിങ്ങളോരോരുത്തരുടെയും നിസ്വാർത്ഥമായ സമർപ്പണവും പ്രാർത്ഥനയുമുണ്ട്...

ലോകമെങ്ങും കർത്താവിന്റെ സുവിശേഷം കൊടുക്കുവാൻ വിളിക്കപ്പെട്ട നമുക്കുവേണ്ടി ഇനിയും വിസ്മയത്തിന്റെ വാതായനങ്ങൾ അവൻ തുറന്നുവെച്ചിട്ടുണ്ട്. നമുക്ക് ചെയ്യാൻ ഒന്നേയുള്ളൂ. സുവിശേഷത്തിനുവേണ്ടി ഇനിയും സമർപ്പിക്കാം നിർലോഭമായ്, ആത്മാർത്ഥതയോടെ...

WATCH WYD 2019 LIVE ON
SHALOM WORLD
shalomworld.org
#GodsOwnChannel

SOY EL PAN VIVO
BAJADO DEL CIELO

CONÉCTATE
DESDE TU CELULAR

PANAMA

WATCH WYD 2019 LIVE ON
SHALOM WORLD
shalomworld.org
#GodsOwnChannel

JESÚS tiene UN PROYECTO PARA TI
LIO EN LAS REDES

TESTIMONIALS

Right on, Brothers! We, too, began a Saint Joseph devotional group called Guardia a San Jose, under the mission group For the Love of God Worldwide, here in Houston, TX! We began as three men and now have eight-nine! We come together every Tuesday and recite the rosary, read the Gospel of the day, and speak about how we can be like Saint Joseph. I love it!

Ruben Martinez

Video: **Saint Joseph, the silent hero of Christmas**

Beautiful testimony. I feel the same way. The Lord has been calling me to Adoration and daily Mass. I see it as such a privilege to be alone with the Lord, Body, Blood, Soul and Divinity. I try always to get there early. The Lord has truly been opening my eyes to His loving grace. I spend a long time in prayer. I long for it.

Carmen Gervais

Video: **The Calling of Eucharist, Anna Fsdani**

That's a good presentation of being a big family...Congrats Shalom and Reynolds for the witness.

Nobilsimon

Sounds inspirational. Thank you for the opportunity to get closer to Christ!.

Rah_marg_marki

So beautiful!!! Your story of giving 100% to our God is so pure and inspiring! Sister Teresa May God continue blessing you in your vocation!!!.

Maria Cruz

Follow @ShalomWorldTV these stories are always so inspirational.

The Teachers

As for Catholic media, I'll stick with @ CatholicTV ShalomWorldTV and @ saltandlighttv on my Roku.

Davey Corduroy

In a world where media rules and dictates, Shalom World is a channel is not afraid to challenge us to be better people and has the courage to speak the truth through the power of the Holy Spirit.

Franklin Wilson

Shalom World's Original Series "Truth and Lies" and "Real Women" are excellent programs. I watch both and recommend others to watch as well. Keep up the good Work ! Work of Holy Spirit and the dedication of those work behind Shalom World TV programs, are clearly visible in these class programs. Keeping Shalom World and all who work behind this God's own TV channel in daily prayers !!

Alphonsa David

I see many young men and women like you raising up to stand for the message of the Cross... Yours is the unique story that should be told to all. It looks like a foolish and impoverished decision to the world. But, It is a life ordained to take the call and live for HIM who paid the price with the HIS blood that ran RED on the cross... God bless you. You are a blessing to many.

Anilbabu Srikakalupu

ചില കുടുംബ വിശേഷങ്ങൾ

BY SANTO THOMAS

ശാലോം മീഡിയയെയും ശാലോം ശുശ്രൂഷകരെയും കുറിച്ച് ദൈവം എത്രമാത്രം കരുതലുള്ളവനാണെന്ന് വ്യക്തമാക്കുന്ന അനേകം അനുഭവങ്ങളിലൊന്ന് പങ്കുവെക്കുന്നു, ശാലോം മീഡിയ ചീഫ് എക്സിക്യൂട്ടീവ് ഓഫീസർ.

കഴിഞ്ഞ മൂന്ന് വർഷമായി മുഴുവൻ സമയവും ശാലോം ശുശ്രൂഷയിൽ സഹായിച്ചുകൊണ്ടിരിക്കുന്ന ഒരു വ്യക്തി എന്റെ അടുത്തുവന്ന് ഇപ്രകാരം പറഞ്ഞു:

'ജോലി വേണ്ടെന്നുവെച്ച് ഞാൻ ശാലോമിലേക്ക് വന്ന സമയത്ത് രണ്ട് വർഷം ഫുൾടൈം ശുശ്രൂഷ ചെയ്യാം എന്നാണ് കരുതിയത്. എന്നാൽ, ഇവിടുത്തെ കാര്യങ്ങൾ ചെയ്യാൻ ആളുകൾ കുറവാണെന്ന് അറിഞ്ഞപ്പോൾ ഒരു വർഷംകൂടി ഞാൻ ഇവിടെനിന്നു. ഈ വർഷം തിരിച്ചുപൊക്കോട്ടെ. കുട്ടികൾ കോളജിൽ പഠിക്കുന്നു. എനിക്കാണെങ്കിൽ റിട്ടയർമെന്റിനുള്ള പ്രായം ആയി വരുന്നു. നല്ല കമ്പനിയിൽനിന്ന് റിട്ടയർ ചെയ്തെങ്കിൽ മാത്രമേ പെൻഷൻ വാങ്ങി അമേരിക്കയിൽ ജീവിക്കാനാകൂ. മാത്രമല്ല, ഫാമിലി മെഡിക്കൽ ഇൻഷൂറൻസും മറ്റ് അലവൻസുകളും ഒന്നും ശാലോമിന് ചെയ്യാൻ കഴിയില്ലല്ലോ!'

കാര്യം മനസ്സിലാക്കിയപ്പോൾ മനസ്സില്ലാമനസ്സോടെ ആണെങ്കിലും അദ്ദേഹത്തെ പോകാൻ അനുവദിച്ചു. കുറച്ചുനേരം ചാപ്പലിൽ പോയി ഇരുന്ന് ഈശോയോട് കുറച്ചു പരിഭവമൊക്കെ പറഞ്ഞു. തിരിച്ചു വരും വഴി അഡ്മിനിസ്ട്രേറ്റർ ജോൺ സാറിന്റെ മുറിയിൽ കയറി ഇപ്രകാരം പറഞ്ഞു: 'സാറേ ഈശോയ്ക്കായ് ജീവിതം സമർപ്പിക്കുന്നവരുടെ മുഴുവൻ കാര്യങ്ങളും ചെയ്തുകൊടുക്കാൻ നമുക്ക് ബാധ്യതയുണ്ട്. അവരുടെ വലിയ ജോലികൾ ഉപേക്ഷിച്ച് വരുന്നതല്ലേ. ഒരു കുറവും ഇല്ലാതെ അവരുടെ കാര്യങ്ങൾ നടത്തിക്കൊടുക്കാൻ നമുക്ക് സംവിധാനം വേണം.'

സാറ് ഒരു നെടുവീർപ്പോടെ ഇപ്രകാരം പറഞ്ഞു: 'നമുക്ക് ആഗ്രഹമില്ലാഞ്ഞിട്ടല്ലല്ലോ?'

കുറച്ച് ദിവസങ്ങൾക്കുശേഷം എനിക്കൊരു കത്തുവന്നു. അതിന്റെ ഉള്ളടക്കം ഏതാണ്ട് ഇപ്രകാരമായിരുന്നു: 'സാന്റോ ചേട്ടാ, ഭർത്താവിന്റെ ബിസിനസ് തിരക്കുകാരണം കഴിഞ്ഞ കുറേനാളുകളായി ഞാൻ ജോലിക്ക് പോകാറില്ലെന്ന് അറിയാമല്ലോ. എന്നാൽ, കഴിഞ്ഞമാസം ഒരു ദിവസം ദിവ്യകാരുണ്യ ആരാധനയിൽ ശാലോം ഓഫീസിനുവേണ്ടി പ്രാർത്ഥിക്കുമ്പോൾ ഓഫീസിലുള്ള ശുശ്രൂഷകരെക്കുറിച്ച് ഈശോ എന്റെ മനസിൽ ഒരു ഭാരം നിറച്ചു.

'വലിയ വരുമാനമുള്ള ജോലി ഉപേക്ഷിച്ച്, കുടുംബം മറന്ന് ദൈവശുശ്രൂഷ ചെയ്യുന്നവരുടെ കാര്യങ്ങൾ ആരുനോക്കും? വളരെയേറെ സാമ്പത്തിക ആവശ്യങ്ങൾ ശുശ്രൂഷയ്ക്ക് ഉള്ളതിനാൽ അവർക്ക് ശമ്പളം കൊടുക്കാനും ഇൻഷൂറൻസ് ഉൾപ്പെടെയുള്ള ആനുകൂല്യങ്ങൾ നൽകാനും കഴിയുന്നുണ്ടോ? എനിക്ക് ഒന്നും അറിയില്ല, പക്ഷേ, മനസ്സിന് വല്ലാത്ത ഭാരം. എല്ലാവർക്കുംവേണ്ടി പ്രാർത്ഥിക്കാൻ എന്നോട് ഈശോ പറഞ്ഞു.

'എനിക്ക് അവിടെ വന്ന് ഓഫീസിൽ സഹായിക്കാൻ കഴിയില്ല. ഒരു ഐ.ടി എഞ്ചിനിയറായ എനിക്ക് ഒരു ജോലി തന്നാൽ അതിൽ നിന്ന് കിട്ടുന്ന ശമ്പളം മുഴുവൻ ഞാൻ ഓഫീസിലുള്ള സ്റ്റാഫിന്റെ ആവശ്യത്തിനായി കൊടുക്കാം എന്ന വാഗ്ദാനവും ഈശോയ്ക്ക് നൽകി. പിറ്റേദിവസംതന്നെ മികച്ച ഒരു ജോലി അവസരം കണ്ടപ്പോൾ ഞാൻ അപേക്ഷ അയച്ചു. എനിക്കുവേണ്ടിതന്നെ ദൈവം കാത്തുവെച്ച ജോലിയായിരുന്നതിനാലാവണം നിഷ്പ്രയാസം അത് എനിക്കുതന്നെ ലഭിച്ചു. ആദ്യത്തെ ശമ്പളമായ 4500 ഡോളറിന്റെ ചെക്ക് ഞാൻ ഇതിനോടൊപ്പം അയയ്ക്കുന്നു. ഈ തുക ശുശ്രൂഷകർക്ക് വേണ്ടിമാത്രം ഉപയോഗിക്കണം.'

കത്ത് ചേർത്തുപിടിച്ച് ഞാൻ വിതുമ്പി കരഞ്ഞു. എഴുതാൻ എനിക്ക് വാക്കുകളില്ല. ഒരു കാര്യം തീർച്ച, സ്വയം മറന്ന് ദൈവത്തോടൊപ്പം നാം ഒരുമിച്ചുനിന്നാൽ 'എന്നോട് ചോദിച്ചുകൊള്ളുക. ഞാൻ നിനക്ക് ജനതകളെ അവകാശമായി തരും. ഭൂമിയുടെ അതിരുകൾ നിനക്ക് അധീനമാകും,' (സങ്കീ.2:8) എന്ന തിരുവചനം 'ശാലോം വേൾഡി'ലൂടെ യാഥാർത്ഥ്യമാകും.

കൊറോണ പോലുള്ള വലിയ ദുരന്തങ്ങൾ ലോകത്തെ കീഴടക്കുന്നതിനുമുമ്പ് ലോകം മുഴുവൻ സുവിശേഷം എത്തിക്കാൻ നമുക്ക് ബാധ്യതയുണ്ട്. അതിനാൽ ശേഷിക്കുന്ന നാളുകൾ ദൈവത്തിനായി നമ്മുടെ സമ്പത്തും സമയവും ആരോഗ്യവും നമ്മിൽ ഉള്ളതെല്ലാം പങ്കുവെക്കാം. അങ്ങിനെയെങ്കിൽ നമ്മിലൂടെ സുവിശേഷം ശ്രവിച്ച ഒരു വലിയ സമൂഹം സ്വർഗത്തിൽ നമ്മെ സ്വീകരിക്കാനുണ്ടാകും തീർച്ച. ●

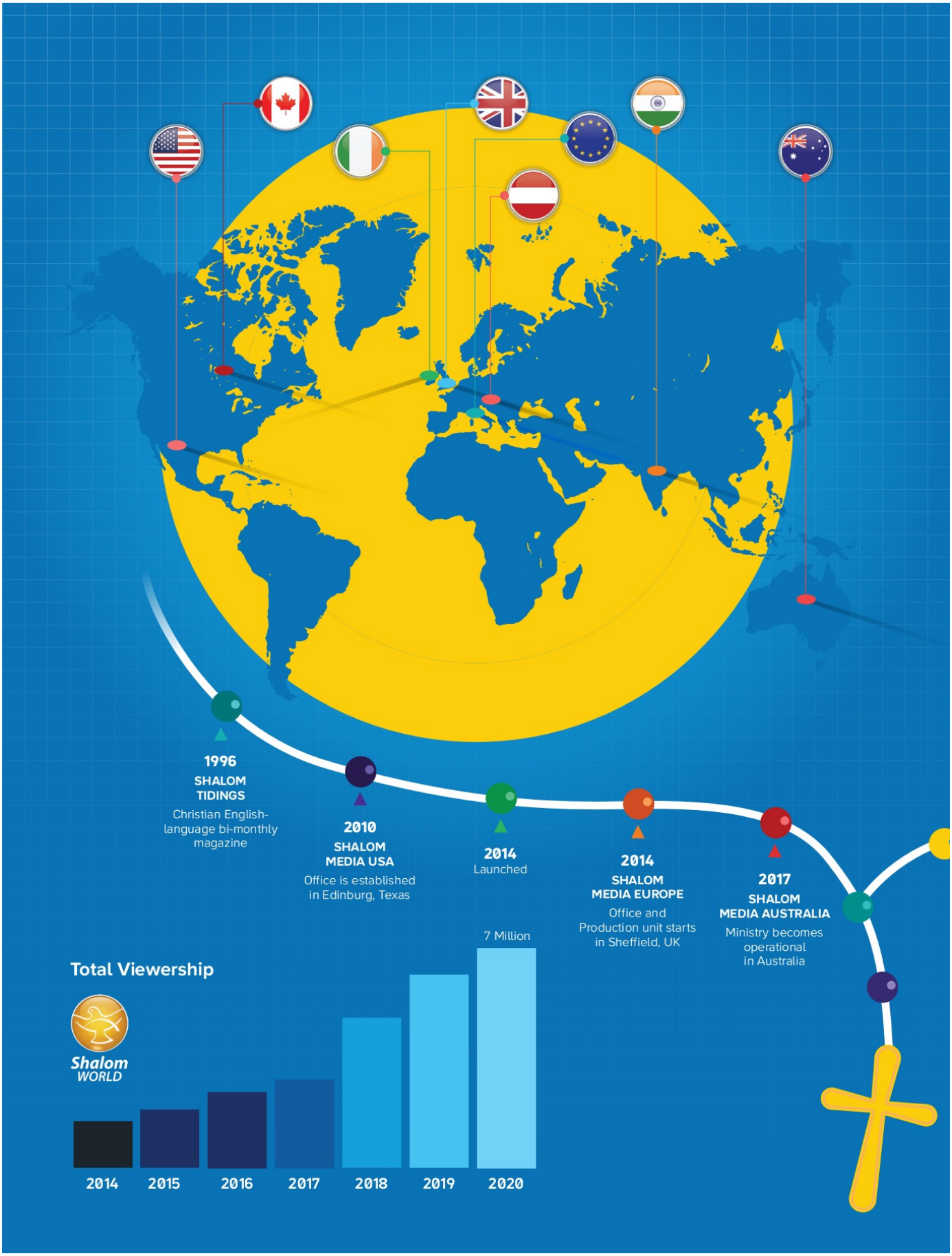
1996
SHALOM TIDINGS
Christian English-language bi-monthly magazine
2010
SHALOM MEDIA USA
Office is established in Edinburg, Texas
2014
Launched
2014
SHALOM MEDIA EUROPE
Office and Production unit starts in Sheffield, UK
2017
SHALOM MEDIA AUSTRALIA
Ministry becomes operational in Australia
Total Viewership
Shalom WORLD
7 Million
2014
2015
2016
2017
2018
2019
2020

Here is the kid's channel you have been waiting for

A Catholic television channel for children to challenge, invite, mould and root them in the Divine Truth, Faith and Morals

NON STOP TOONS, SHORT FILMS, REALITY SHOWS,
QUIZ, MUSIC, GAMES AND MUCH MORE
- ALL WITH A PURPOSE -

Launching in December 2020

Shalom WORLD