I/ Du travail à l'emploi

A/ Comment définir travail et emploi ?

Le **travail** est une activité économique. Il est considéré comme un des facteurs de **production** permettant la production de biens et de services. Les travailleurs n'ont pas le même **statut** d'emploi : certains sont salariés (comme près de 90 % de la population active), d'autres travaillent à leur compte (indépendants ou non-salariés).

La **population active** comprend toutes les personnes qui déclarent exercer un **emploi** ou qui sont sans emploi mais en recherchent un. Elle est donc composée :

- La population active **occupée** (personne ayant un emploi)
- La population active **inoccupée** (personnes au chômage) à ne pas confondre avec inactivité

Le **chômeur** (selon le BIT) est un individu sans emploi qui en recherche un et qui est disponible pour l'occuper. Le développement des formes particulières d'emploi (CDD, intérimaires, contrats aidés…) rend plus floues les frontières entre emploi, chômage et **inactivité**.

La **population inactive** comprend toutes les personnes qui ne peuvent pas légalement travailler et celles qui renoncent provisoirement à un travail rémunéré.

Les frontières entre emploi, inactivité et chômage sont moins marquées depuis 20 ans, en raison de l'augmentation des situations **intermédiaires**.
On distingue 2 formes d'emploi :

- Formes d'emploi **typique** : contrat à durée indéterminée à temps plein
- Formes d'emploi **atypique** :
    - Emplois à temps partiel (volontairement ou non)
    - Emplois précaires (saisonnier, intérimaire, en CDD)

Certaines populations se trouvent à la croisée de l'emploi, de l'inactivité et du chômage (« **halo du chômage** ») contribuant ainsi à la difficulté de mesurer précisément le **chômage**.
Des travailleurs potentiels sont catégorisés en **inactifs** car en formation, ou découragés par les recherches, voire radiés des statistiques, ou encore travaillant de manière non déclarée.

Halo du chômage (INSEE) : personnes sans emploi qui souhaiteraient travailler, mais qui ne sont pas classées comme chômeurs (car sans disponibilité immédiate ou recherche active), soit 1,6 millions de personnes dont 4 % de la population des 15-64 ans.

Selon certains économistes, il s'agit de toutes personnes qui recherchent un emploi typique et qui en sont **privées**.

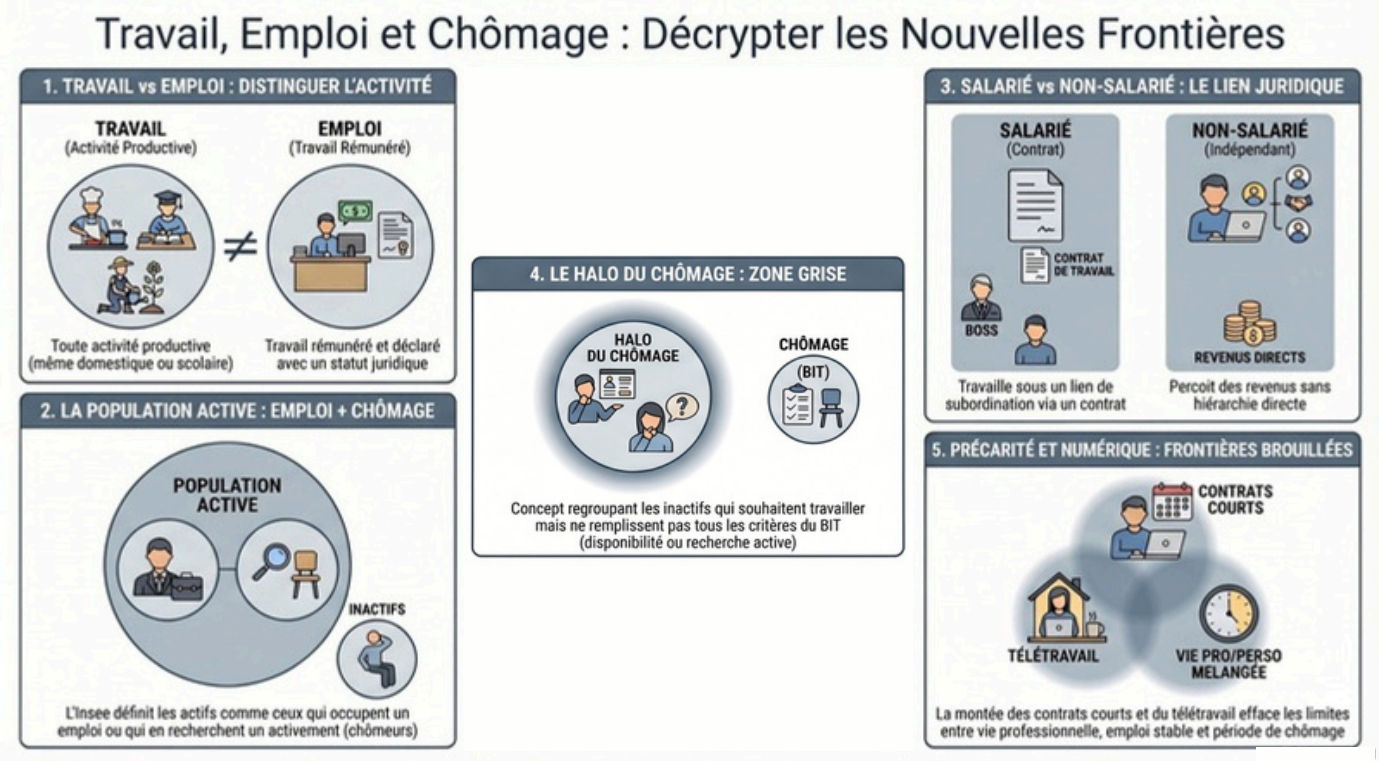

B/ Quels indicateurs pour la qualité de l'emploi ?

1. Pour juger de la **qualité** d'un emploi, le salaire ne fait pas tout. Il faut observer six dimensions :

- Les **conditions** de travail : Elles doivent préserver et favoriser la santé du salarié.
- Le niveau de **salaire** : Il contribue au bien-être et à la satisfaction.
- La **sécurité** économique : Elle englobe la stabilité (fortement liée au type de contrat, comme le CDI), les revenus et l'accès à la protection sociale.
- L'horizon de **carrière** : Les perspectives d'évolution et de promotion (qui peuvent être ralenties pour les femmes, notamment à cause de la maternité).
- Le potentiel de **formation** : Il permet de gagner en autonomie. L'accès à la formation est d'ailleurs plus facile pour ceux qui ont déjà un emploi stable et bien rémunéré.
- La **variété** des tâches : Elle donne de l'intérêt au travail, mais attention : si elle est excessive, elle entraîne une surcharge.

2. Le diagnostic sur la qualité de l'emploi aujourd'hui est mitigé :

- Il y a des progrès (le côté positif) : On observe une **réduction** de l'écart d'emploi entre les hommes et les femmes, une hausse de la formation et une baisse des accidents du travail physiques.
- Mais il y a des dégradations (le côté négatif) : Le marché se fragilise avec la montée des contrats atypiques (**précaires**) et du temps partiel subi. On observe aussi une "**polarisation**" des emplois créés et, surtout, une intensification du travail (rythmes contraints, pénibilité accrue).

3. Les graves conséquences sur la santé : les Risques Psychosociaux (RPS) : Les **risques psychosociaux (RPS)** sont définis comme les risques pour la **santé** mentale, physique et sociale, engendrés par les **conditions** d'emploi ainsi que par des facteurs organisationnels et relationnels susceptibles d'interagir avec

À cause de cette intensification et des mauvaises conditions d'organisation, les travailleurs sont de plus en plus exposés aux **RPS**. Ceux-ci prennent trois formes :

- Le **stress** (dû à la surcharge, au manque de moyens ou d'autonomie).

- Les violences **internes** à l'entreprise (conflits, harcèlement).
- Les violences **externes** (agressions ou menaces de la part du public/clients). Ces risques ne sont pas à prendre à la légère car ils détruisent la santé physique et mentale des salariés (burn-out, dépression, maladies cardio-vasculaires...).

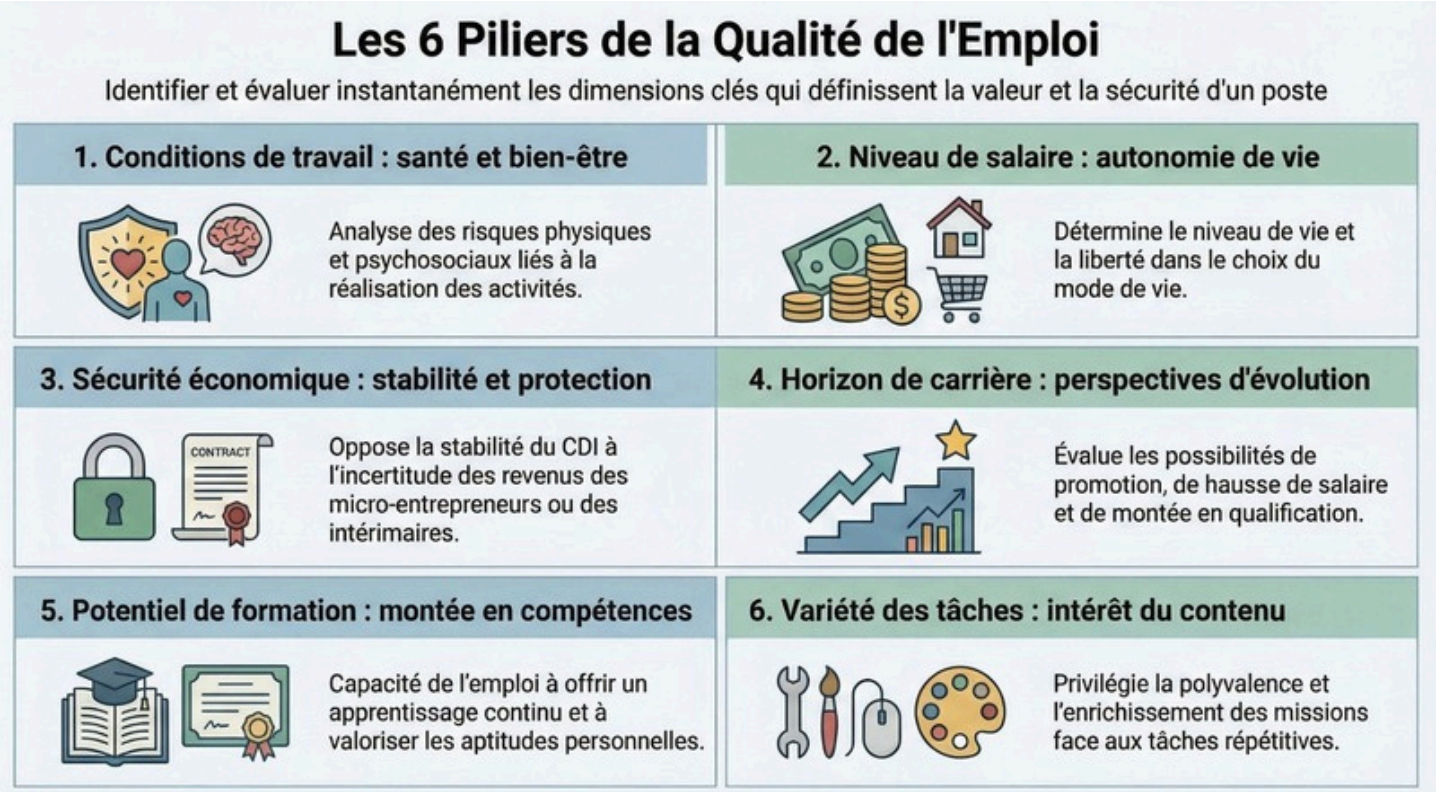

II/ Les mutations du travail et de l'emploi

A/ Comment évolue l'organisation du travail ?

Au XX° siècle, les modes d'organisation du **travail** ont évolué. Le taylorisme a introduit une organisation scientifique tournée vers des objectifs de **productivité** avec la division du travail horizontale et verticale, et une relation **hiérarchique** stricte avec la séparation de la conception et de l'exécution. La division du travail **horizontale** est fondée sur une organisation par postes de travail. Elle se traduit par une **spécialisation** des travailleurs qui doivent réaliser des tâches répétitives en un minimum de temps. Le principe de la division **verticale** consiste à séparer la conception de l'exécution du travail : les **ingénieurs** dans les « bureaux des méthodes » sont les seuls capables de réaliser l'analyse scientifique des tâches, des gestes et des temps de travail et conçoivent la méthode de production la plus efficace (« the one best way »), notamment en observant la façon de faire des meilleurs **ouvriers**. Cette organisation du travail repose sur une relation hiérarchique stricte : les méthodes de production s'imposent en effet aux ouvriers, qui sont **contrôlés** et chronométrés pour les amener à rester concentrés sur leurs tâches d'exécution et éviter toute « flânerie ». Les salariés sont par ailleurs encouragés par une rémunération au **rendement**.

Le modèle taylorien a permis d'importants gains de **productivité** et favorisé l'emploi massif de main d'œuvre peu qualifiée. Dans la seconde moitié du XX° siècle, il fait l'objet de contestations qui entraînent la mise en place de nouveaux modèles dits « **post-tayloriens** » relâchant la contrainte de productivité imposée par le modèle.
L'introduction du travail à la chaîne chez Ford a poursuivi cette logique.

Le post-taylorisme a favorisé :

- la **recomposition** des tâches : les ouvriers se voient confier le soin d'effectuer des tâches plus diverses et pointues (entretien et contrôle des machines par exemple, vérification de la qualité)
- la promotion de la **poyvalence** => rotation du personnel d'exécution sur les différents postes de travail pour favoriser la flexibilité du travail.
- de la participation et de la flexibilité dans l'entreprise en développant le management participatif = désigne un mode de gestion des ressources qui valorise **l'implication** des collaborateurs dans la prise de décision au sein de l'entreprise. L'objectif est de diminuer la division **verticale** du travail (moins de hiérarchie). La productivité du travail est davantage **collective**.

Ce management participatif s'illustre par la mise en place de cercles de qualité pour résoudre des problèmes de production et la mise en avant de démarches de communication et de **concertation** au sein de l'entreprise.

B/ Comment le numérique transforme-t-il le travail ?

Le numérique agit comme une « technologie à usage général » qui bouleverse simultanément les modes de vie et les **activités** économiques. Sa **transformation** du travail s'articule autour de trois axes majeurs :

1. Le brouillage des frontières entre travail et vie privée

Les technologies de l'information et de la communication (TIC) ont effacé les principes d'unité de **temps** et de lieu.
Le numérique favorise le **télétravail** : S'il offre une flexibilité accrue et supprime les temps de transport, il entraîne souvent une densification de l'activité et un empiètement sur la vie personnelle, le domicile devenant un lieu de subordination.
Le numérique permet une **disponibilité** permanente : L'usage des mêmes outils (smartphones, réseaux sociaux) pour les sphères professionnelles et privées crée une confusion ; les notifications liées au travail peuvent survenir à tout moment, renforçant la figure de l'individu comme « entrepreneur de lui-même ».

Le « digital labor », qui désigne l'ensemble des activités productives réalisées grâce aux technologies numériques, remet en cause la ligne de partage traditionnelle entre **travail** et hors travail. Des activités privées deviennent productives (influenceurs, évaluations en ligne), tandis que les « travailleurs du clic » réalisent des micro-tâches hachées et chronométrées, souvent la nuit, pour des rémunérations très **faibles**.

2. Le bouleversement des relations d'emploi Le numérique favorise l'essor de la firme-réseau et modifie le lien de subordination **traditionnel**. L'économie des plateformes : Elle privilégie le recours à des travailleurs **indépendants** ou micro- entrepreneurs plutôt qu'à des **salariés**. Ces travailleurs sont juridiquement indépendants mais économiquement dépendants, car ils sont soumis aux algorithmes des plateformes qui contrôlent leurs horaires et leurs **tarifs**. Le numérique favorise une nouvelle forme d'organisation (**néo-taylorisme**). Dans certains services (centres d'appels, plateformes de micro-travail), le numérique permet une parcellisation et une prescription des tâches encore plus **strictes** que dans le modèle industriel classique, avec un contrôle informatique **permanent**. Externalisation et délocalisation : Les TIC facilitent la **coordination** à distance, permettant aux entreprises de fragmenter les chaînes de valeur mondiales et de recourir à une main-d'œuvre moins protégée.

3. La polarisation des emplois C'est la déformation de la structure de l'emploi où la part des emplois situés aux deux extrémités de l'échelle des **qualifications** augmente tandis que celle des emplois intermédiaires baisse. Le numérique permet de remplacer le travail humain dans les tâches **routinières** (qu'elles soient manuelles ou cognitives), ce qui réduit la part des ouvriers qualifiés et des employés administratifs (d'où la diminution des emplois **intermédiaires**).

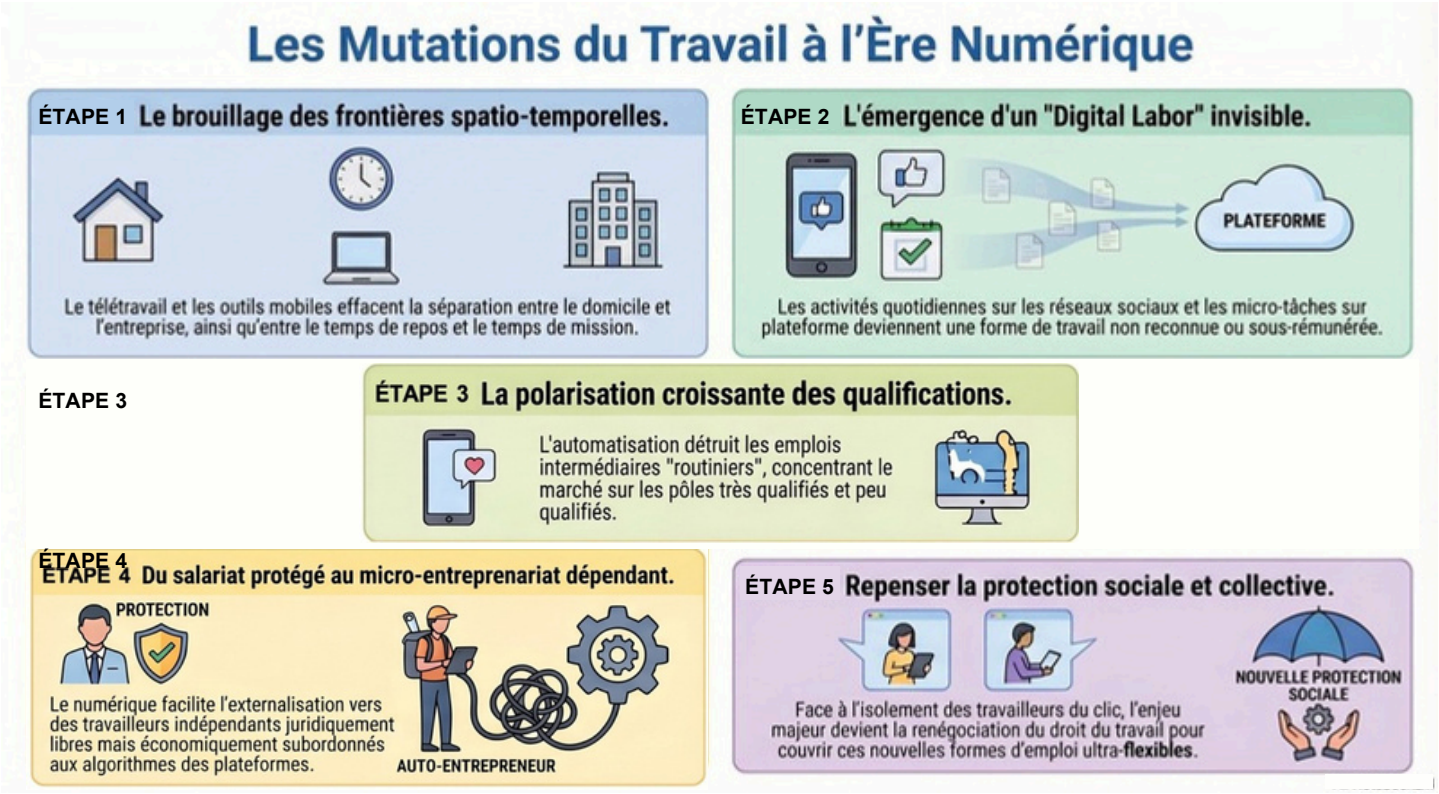

III/ Les effets des mutations du travail et de l'emploi

A/ Pourquoi une polarisation de l'emploi ?

La polarisation de l'emploi désigne une recomposition de la structure du marché du travail caractérisée par une **augmentation** simultanée des emplois très qualifiés (haut de l'échelle) et des emplois peu qualifiés (bas de l'échelle), au détriment des emplois de niveau **intermédiaire**.

Voici les principaux facteurs permettant d'expliquer ce phénomène :

- **Le progrès technique biaisé en faveur des tâches non-routinières** :
  La révolution numérique permet de substituer des machines ou des logiciels au **travail** humain pour toutes les tâches routinières, qu'elles soient manuelles ou cognitives. Ces tâches, qui suivent des procédures strictes et répétitives, correspondent majoritairement aux emplois intermédiaires (ouvriers qualifiés de l'industrie, employés administratifs), ce qui explique leur **déclin**.

- **Le développement des extrêmes** :
  À l'inverse, le numérique ne peut pas remplacer les tâches exigeant de la **créativité**, de la résolution de problèmes complexes ou des interactions humaines riches, ce qui favorise la croissance des emplois très **qualifiés** et bien rémunérés. À l'autre extrémité, les emplois peu qualifiés se développent également, notamment dans les services à la personne, car ils reposent sur des tâches manuelles **non-routinières** exigeant une dextérité ou une adaptabilité que les automates n'ont pas encore.

- **L'externalisation et la mondialisation** :
  Les technologies de l'information facilitent la coordination à distance, permettant aux entreprises de fragmenter les chaînes de valeur et d'externaliser ou **délocaliser** les tâches routinières vers des pays où la main-d'œuvre est moins coûteuse, accentuant ainsi le « creusement » des emplois du milieu de l'échelle dans les pays développés.

- **Le rôle des institutions et des politiques publiques** :
  Les sources précisent que la **technologie** n'est pas le seul moteur de cette transformation. La polarisation est plus ou moins marquée selon les pays en fonction de leurs cadres **institutionnels** : par exemple, l'existence d'un salaire minimum élevé en France limite la polarisation des salaires par rapport aux États-Unis. De même, les politiques de réforme de l'administration publique ou les rapports de force syndicaux influencent l'évolution de la **structure** sociale.

En résumé, la polarisation résulte d'une **interaction** entre la substitution technologique du travail routinier, les opportunités créées par la mondialisation et les choix politiques et institutionnels de chaque État.

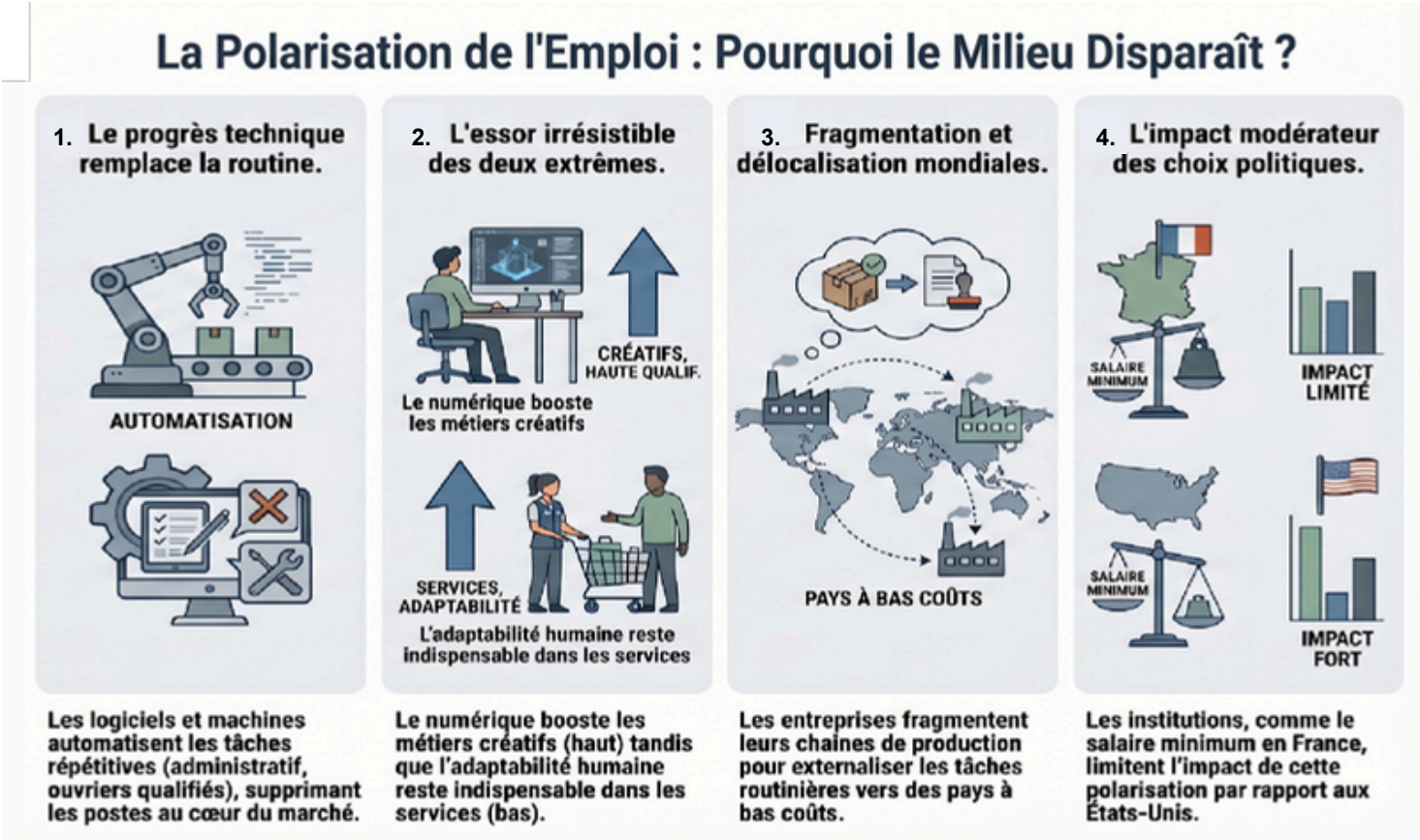

B/ Quels impacts sur la qualité d'emploi ?

On peut affirmer que les **innovations** technologiques et organisationnelles ont entrainé des améliorations dans les conditions de travail.

Elles ont, en effet, permis de supprimer des tâches **dangereuses**. Par exemple, l'automatisation des ateliers de peinture dans l'industrie automobile a épargné aux travailleurs des expositions particulièrement **toxiques**. Ainsi, entre 2001 et 2016, le nombre d'accidents du travail en France a **diminué** de plus 15 % passant de plus de 730 000 à moins de 630 000. Pourtant, dans le même temps, les maladies professionnelles, reconnues par les régimes général et agricole de la Sécurité Sociale ont **progressé** de plus de 100 % et se situent ces dernières années aux alentours de 50 000.

Comment expliquer une telle évolution ?

Ces données confirment le diagnostic d'une **intensification** du travail.

Les TIC ont permis aux organisations de fonctionner en **flux tendus** mais cela oblige les travailleurs à respecter des **délais** plus courts tout en suivant des normes plus précises et en subissant des évaluations intégrées dans le déroulement de leurs tâches. Par exemple, l'utilisation généralisée des codes-barres dans la distribution simplifie le travail de caisse, mais il accélère le **rythme** des caissiers et caissières et facilite le contrôle de leur travail.

La révolution digitale transforme le travail qui apparaît de plus en plus **intensif**, tourné vers la performance, ce qui dégrade les **conditions** de travail (rythme, éclatement des univers professionnels, troubles psychiques et de santé, moindre autonomisation…).

De nouvelles formes de **management** apparaissent (le néo-management par exemple), qui souhaitent réconcilier intérêts des employeurs (performance, idées neuves, collaboration) et des employés (convivialité, enrichissement personnel, dialogue). Le **numérique** participe et accompagne ces évolutions.

Il reste que **l'intensité** du travail peut être un facteur de bien-être dès lors qu'elle participe d'un accomplissement et d'une reconnaissance et donne lieu à des récompenses matérielles et symboliques. Ce qui est souvent le cas des catégories professionnelles **supérieures**.

C/ La fonction intégratrice du travail remise en cause ?

Le travail occupe une place centrale dans la construction de **l'identité** et l'intégration des individus dans la société, bien que ce modèle soit aujourd'hui fortement fragilisé.

Le travail est facteur **d'intégration** pour 3 principales raisons :

- La **reconnaissance** sociale : L'emploi confère un statut, un sentiment d'utilité et structure la vie quotidienne. Il est le lieu privilégié de la socialisation (apprentissage des normes professionnelles) et de la sociabilité (création de liens et de relations).
- **L'intégration** économique : Le travail procure un revenu régulier. Ce salaire est indispensable pour satisfaire ses besoins, participer à la société de consommation et s'identifier à ses pairs.
- La **protection** sociale : L'emploi formel ouvre des droits à une couverture sociale (financée par les cotisations). Elle garantit au travailleur et à sa famille une sécurité face aux grands risques de la vie (maladie, chômage, vieillesse).

Cette intégration par le travail peut être remise en cause par la montée du **chômage** et la précarité.

Être au chômage ou avoir un emploi **précaire** diminue le lien de solidarité (moindre protection sociale), augmente le risque de solitude, dégrade les ressources financières et psychologiques, tout en générant de l'exclusion.

Plus vulnérables, les travailleurs pauvres se **désaffilient**. C'est un piège socialement différencié qui produit de l'incertitude et de **l'isolement**. Face à ce mal-emploi, cela impose de repenser la protection du travail et la lutte contre la **pauvreté**.

Le chômage affaiblit les **liens** sociaux :

- Le chômage persistant ainsi que l'alternance de périodes d'emploi et de chômage entraînent une perte de **revenu**, malgré les mécanismes d'indemnisation.
- La perte d'emploi génère une perte de repères et des **rythmes** de travail, une rupture de sociabilité, ce qui peut être source d'isolement, d'affaiblissement des liens sociaux et de remise en cause du **statut** social (perte de dignité au travail et d'utilité sociale, risque de stigmatisation).

La **précarisation** des emplois fragilise l'intégration sociale
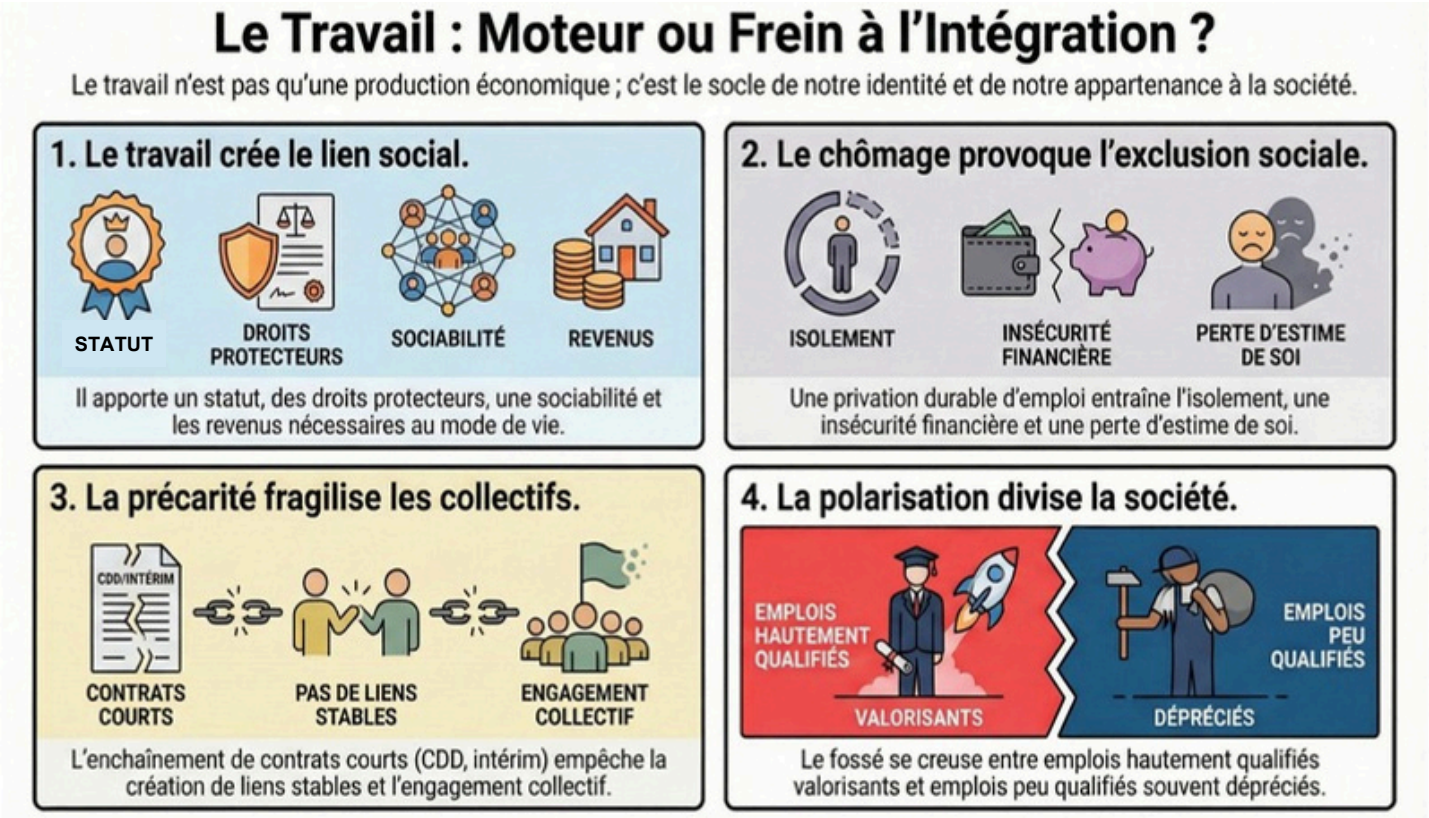
- Le besoin de flexibilité du marché du travail a fait évoluer les **normes** du salariat avec le développement de formes particulières d'emploi. Le travail ne fournit plus à l'individu les **garanties** de revenu, d'accès à la consommation, au logement et au crédit. Il existe ainsi de plus en plus de travailleurs **pauvres** dont les revenus irréguliers et/ ou insuffisants ne permettent pas de vivre de manière décente ou de faire des projets.
- Les contrats précaires plus **instables** compliquent également l'intégration entre emplois très qualifiés et peu qualifiés, que ce soit en termes de salaires ou d'exposition aux difficultés économiques que peut connaître l'entreprise. Globalement, la rupture de liens relationnels et professionnels peut conduire à **l'exclusion** sociale.
-