I- Les différentes formes d'engagement politique

A- S'engager par le vote

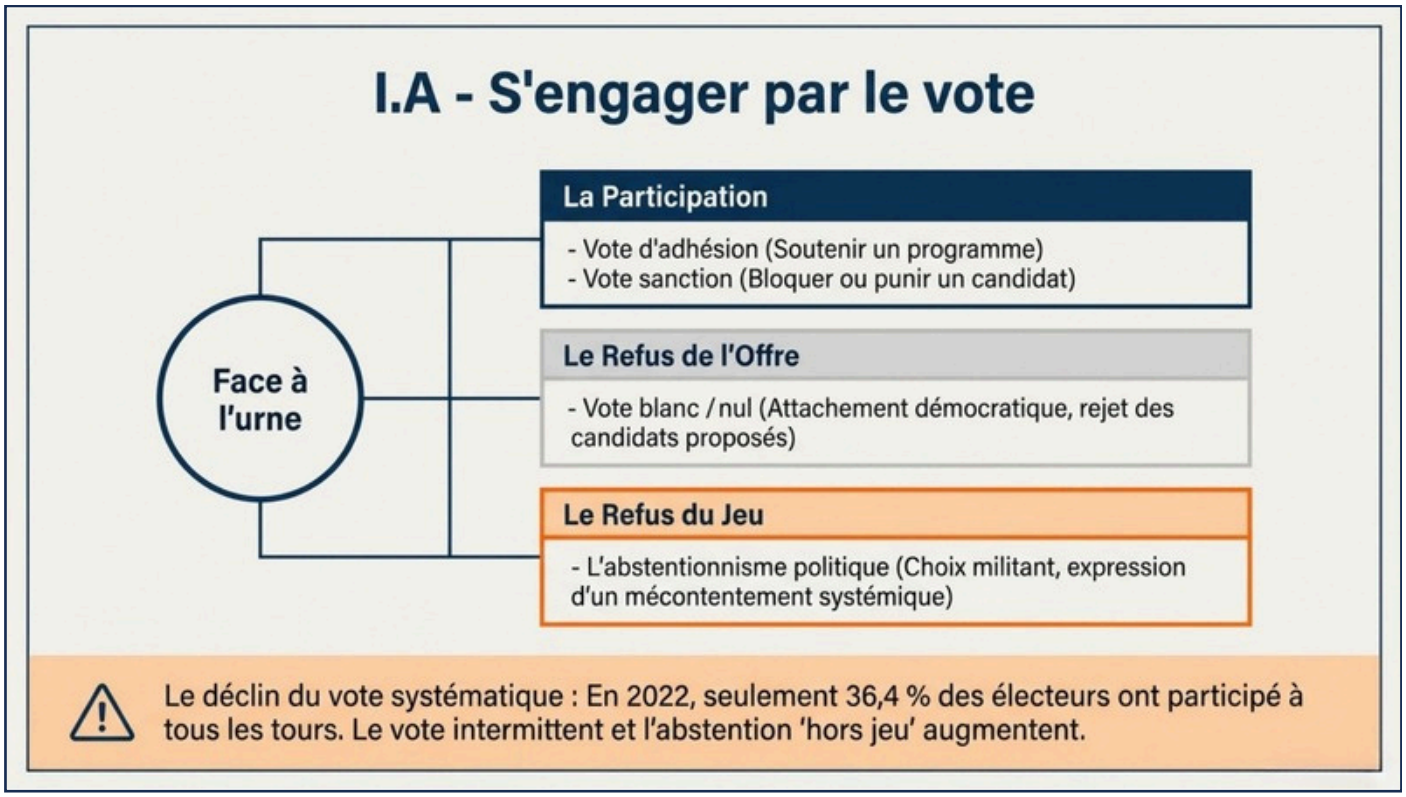

L'engagement politique désigne l'ensemble des actions, des comportements et des discours par lesquels un individu prend parti sur des **problèmes** publics (des problèmes qui concernent l'ensemble de la société, la « Cité »).

S'engager, c'est donc chercher consciemment à influencer les décisions des **pouvoirs** publics ou à transformer la société dans laquelle on vit.

On caractérise différents registres d'engagement **politique**, utilisés différemment selon les époques, les contextes, les groupes sociaux concernés : les pratiques liées aux élections ; le **militantisme** (partisan, syndical, associatif), les actions de **protestation** (pétition, manifestation, grève, occupation, blocage…)

On distingue :

- Traditionnellement les formes **conventionnelles** de la participation politique qui sont liées au processus électoral. et les formes **non conventionnelles** qui prennent la formes d'actions
- protestataires contestant les pouvoirs en place et leurs décisions : participer à des manifestations, des grèves, des pétitions, des occupations de locaux, voire à des activités illégales ou violentes.

Le **vote** est le socle de l'engagement politique dans nos démocraties. C'est non seulement la pratique la plus **fréquente** (86 % des inscrits ont voté au moins une fois en 2017), mais c'est aussi celle qui est jugée la plus **efficace** par une majorité de Français (55 %), loin devant l'action directe comme la manifestation ou la grève.

S'engager par le vote, c'est utiliser son **bulletin** (les suffrages exprimés) pour deux raisons principales :

- Le vote **d'adhésion** : Manifester son soutien direct à un candidat et à son programme.

- Le vote **sanction** : Voter pour un candidat non pas par conviction, mais pour empêcher un autre candidat de gagner ou pour punir l'équipe politique au pouvoir.

L'engagement électoral ne se limite pas à choisir un nom. On peut s'engager en exprimant son **rejet** de l'offre électorale (les candidats proposés ne nous conviennent pas) :

- Le vote **blanc** ou nul : L'électeur fait l'effort de se déplacer pour montrer son attachement à la démocratie, mais refuse de choisir.

- L'abstentionnisme **politique** (ou abstention « dans le jeu ») : C'est le choix militant de ne pas aller voter. Ce refus n'est pas lié à un désintérêt, mais constitue une véritable prise de parole pour exprimer un mécontentement politique.

B-S'engager en militant

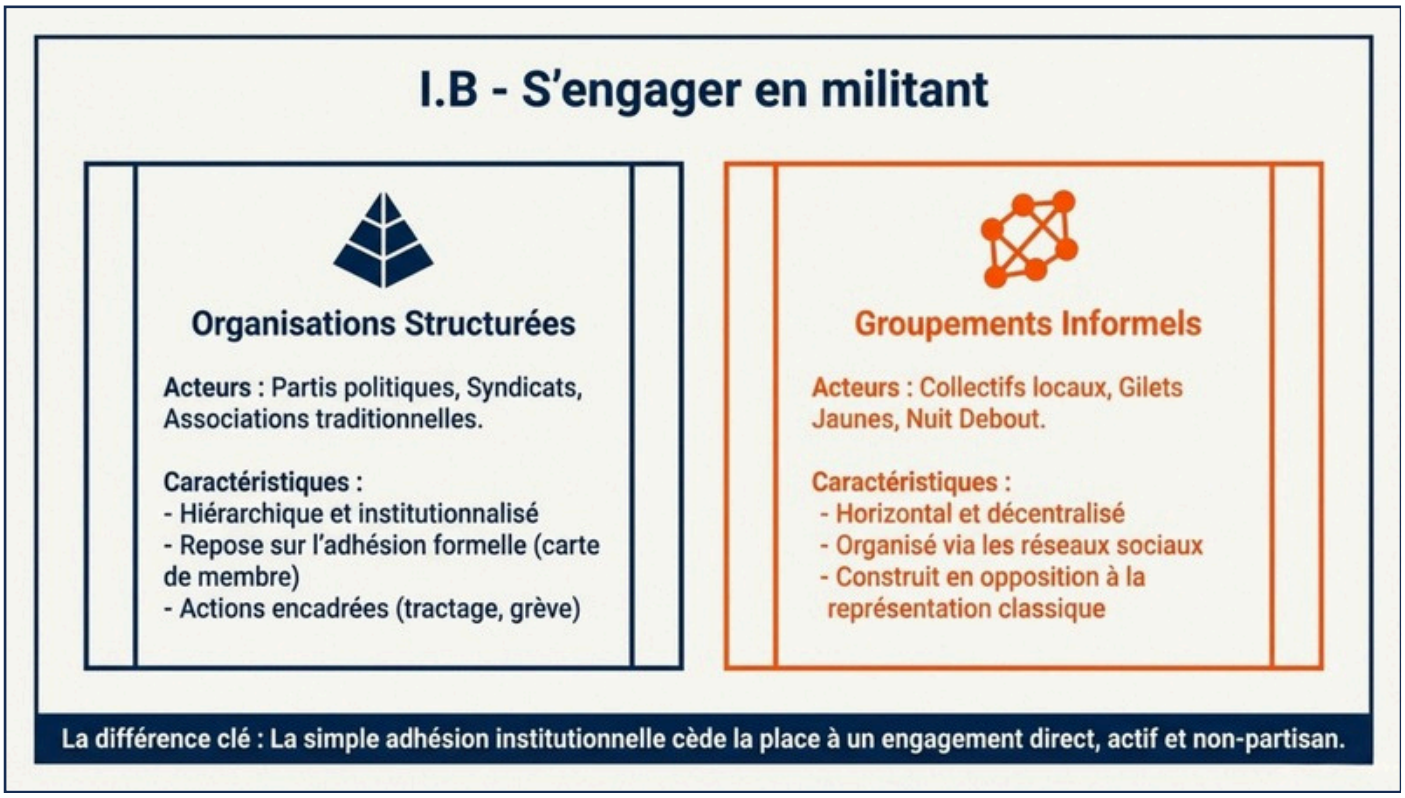

Le **militantisme** est une forme forte d'engagement politique. Il se définit comme une démarche volontaire, active, bénévole et **durable** visant à défendre une cause collective pour transformer la société. À ce titre, il faut bien distinguer la simple **adhésion** (le fait d'avoir sa carte de membre) de l'**engagement** (qui implique une participation concrète et continue).

Traditionnellement, le militantisme s'exerce au sein d'organisations **structurées** qui possèdent chacune leurs propres moyens d'action :

- Les partis **politiques** : C'est le militantisme partisan (qui reste statistiquement minoritaire). Les actions classiques y sont le tractage, le collage d'affiches ou la prise de responsabilités internes.

- Les **syndicats** : Régis par le Code du travail, ils défendent les intérêts professionnels de leurs membres à travers des actions comme la grève ou la manifestation.

- Les **associations** : Elles portent des causes variées et utilisent souvent des modes d'action plus originaux ou pacifiques (sit-in, chaînes humaines). On parle d'**engagement associatif**.

L'engagement ne se limite plus aux structures institutionnelles **classiques**. On observe l'apparition de groupements **informels**, souvent organisés de manière horizontale via les réseaux sociaux.
L'exemple des **Gilets jaunes** est à ce titre très révélateur : c'est un mouvement qui s'est construit en dehors, voire en opposition, aux **partis et** syndicats traditionnels. Il illustre une véritable aversion pour la représentation politique classique, même si une partie de ses membres avait déjà eu une expérience **militante** par le passé.

C- S'engager par la consommation

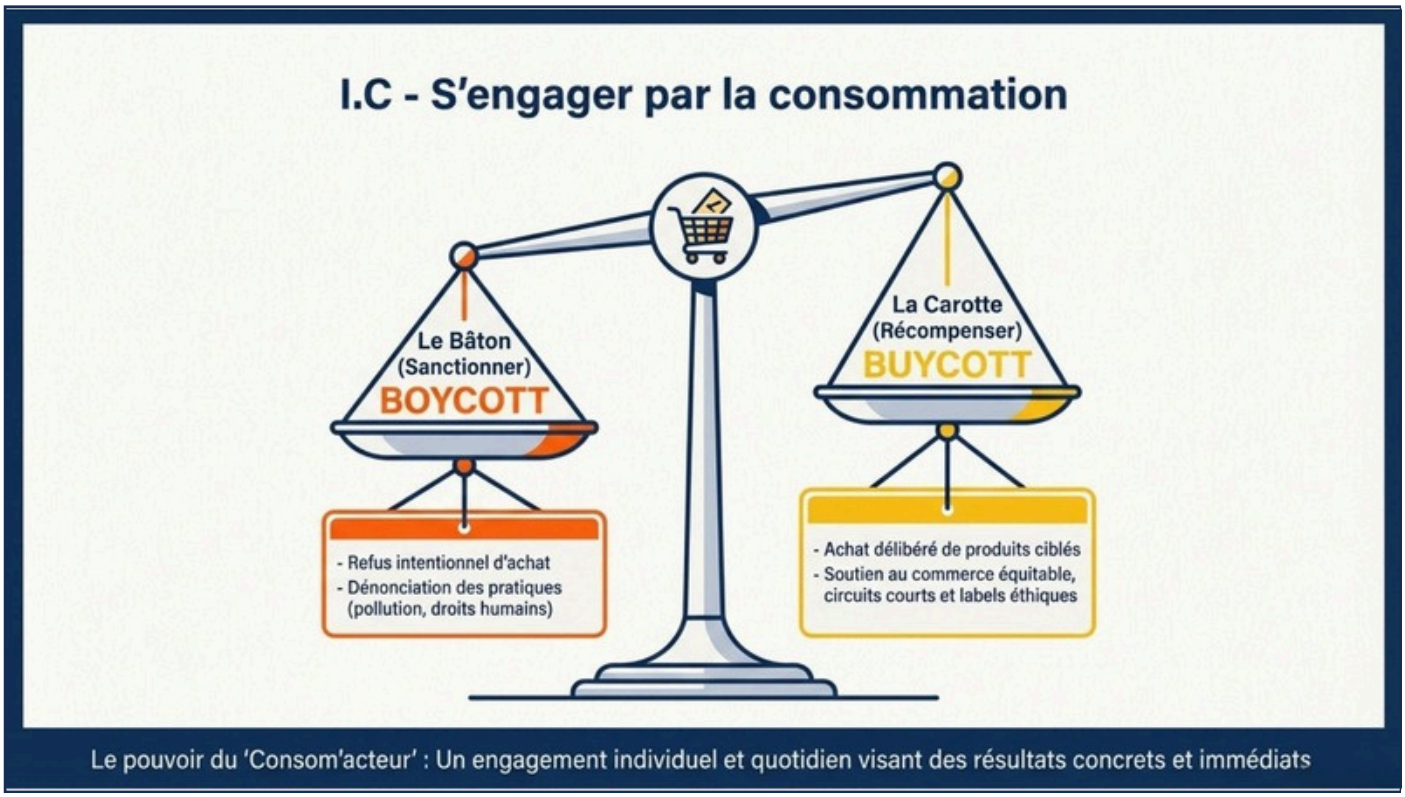

La **consommation engagée** désigne la volonté des citoyens d'exprimer directement, par leurs choix **d'achats** quotidiens ou leurs modes de vie, des positions **politiques**, écologiques ou éthiques. C'est l'idée que le pouvoir d'achat devient un pouvoir politique : le consommateur se transforme en "**consom'acteur**" et cherche à influencer les pratiques des entreprises ou les décisions publiques à travers le marché.

Cet engagement par la consommation prend généralement deux formes complémentaires :

- Le **boycott** (la sanction) : Il s'agit du refus intentionnel d'acheter les produits d'une entreprise ou d'un pays pour dénoncer ses pratiques (mauvaises conditions de travail, pollution, non-respect des droits humains...). C'est une action **punitive**.

- Le **buycott** (la récompense) : À l'inverse, il s'agit de choisir délibérément de privilégier certains produits pour soutenir une démarche vertueuse. Cela passe par l'achat de produits issus du commerce **équitable**, de l'agriculture biologique, des circuits courts, ou encore le choix de labels éthiques (ex: la marque solidaire "C'est qui le patron ?").

La consommation engagée reflète les **mutations** de l'engagement politique contemporain :

- Un engagement plus **individuel** et quotidien : Il s'insère dans la vie de tous les jours et dépend des choix personnels de chacun, même s'il peut être relayé par des appels collectifs (campagnes d'ONG sur les réseaux sociaux).
- La recherche de résultats concrets : Contrairement au militantisme partisan dont les résultats peuvent sembler lointains ou incertains, le citoyen a ici le sentiment d'avoir un impact **direct** et immédiat sur la réalité sociale et environnementale.
- Des pratiques **alternatives** : Cela englobe aussi des modes de vie plus larges qui remettent en cause la société de consommation traditionnelle (le véganisme, le minimalisme, l'économie collaborative, le recyclage, le "Do It Yourself" ou le refus de prendre l'avion).

II- Les déterminants de l'engagement politique

A-Comment résoudre le paradoxe de l'action collective ?

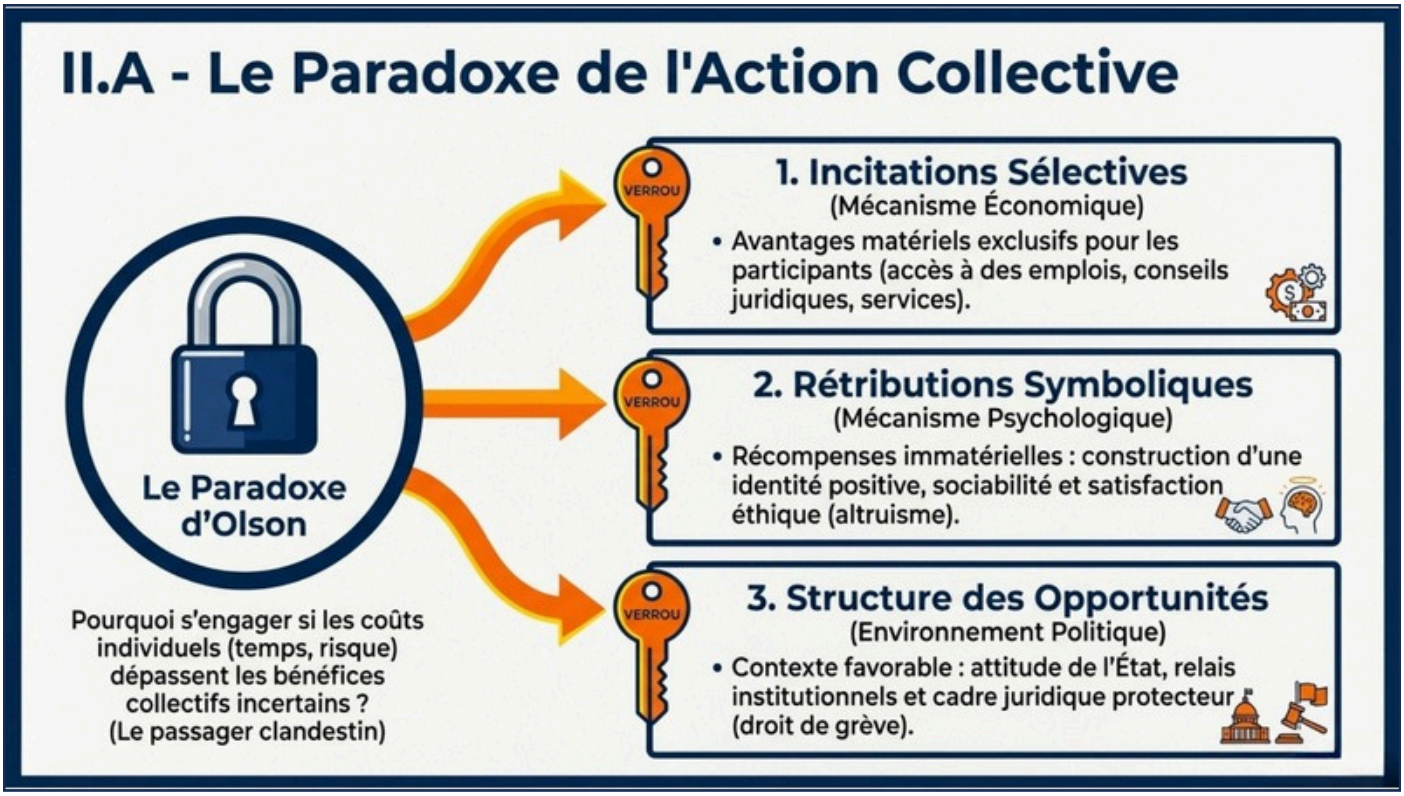

D'après le **paradoxe de l'action collective**, étant donné que les retombées positives d'une **action collective** profitent à tous (bien collectif), les individus, s'ils sont **rationnels**, n'ont aucun intérêt à participer à l'action. Ce raisonnement devrait conduire à l'impossibilité de toute action collective. Et, pourtant, celles-ci existent.

Pour résoudre ce paradoxe, les sociologues ont mis en évidence plusieurs explications.

D'une part, les organisations créent des **incitations sélectives** qui sont des mécanismes mis en place par des organisations (syndicats, partis, associations) pour encourager l'engagement individuel et surmonter le paradoxe de l'action collective. Ces incitations sélectives créent un **intérêt** personnel à l'action en associant des avantages individuels à la participation ou des coûts à la non-participation. Il existe plusieurs types d'incitations selon le **type** d'organisation :

- Dans le cadre du syndicalisme :
  - Services réservés : L'accès à des informations spécifiques, des conseils **juridiques**, ou des

prestations sociales (assurances, voyages) gérées par des « syndicats de service » (modèle scandinave) ou via des comités d'entreprise.

- Dans les partis politiques :
  - Accès à des **emplois** : Pour les permanents, attachés ou collaborateurs, l'engagement permet l'accès à un emploi rémunéré.
  - Positions de pouvoir : La possibilité d'occuper des **postes** de direction dans l'organisation ou des fonctions dans l'administration publique.
- Dans les associations et groupements spécifiques :
  - Réseaux **d'entraide** (Exemple de Civitas) : L'accès à des logements étudiants à bas coût, à des « petits boulots » ou à une clientèle spécifique au sein d'une communauté (comme l'entraide catholique traditionaliste).

D'autre part, les militants disposent de **rétributions symboliques** lorsqu'ils se mobilisent. Cela désigne des gratifications **immatérielles** que les individus retirent de leur engagement politique ou associatif. Il existe différentes formes de rétributions symboliques :

- La construction d'une identité valorisante : L'engagement permet de se forger une **image** positive
- de soi, tant à ses propres yeux qu'aux yeux d'autrui.
- Les plaisirs de la **sociabilité** et de l'action : Une part essentielle des rétributions réside dans la satisfaction liée aux **relations** humaines et à l'intensité de l'activité militante.
  La satisfaction **éthique** et l'altruisme : Certains acteurs s'engagent par idéalisme, trouvant une récompense dans l'accord entre leurs actes et leurs **convictions**.

Enfin, la **structure des opportunités politiques** influe sur la possibilité pour une action collective d'émerger selon le contexte **politiques**. Elle nous renseigne sur la probabilité qu'une action collective ait lieu. La **structure des opportunités politiques** désigne l'environnement **politique** auquel sont confrontés les actions collectives et mouvements sociaux. Si cette structure est **défavorable** à l'apparition d'une action collective, il y a peu de chances que celle-ci ait lieu comme, par exemple, lors du massacre de la place de Tian'anmen en 1989. Dans le cas contraire, la probabilité qu'une action collective émerge est plus **élevée**.

Par ailleurs le déploiement d'une action collective nécessite un cadre **juridique** protecteur. Sans droit de grève ou de manifester, l'action est plus risquée et donc moins **probable**. À l'inverse, l'absence de relais institutionnels peut mener à la **radicalisation** d'un mouvement, comme observé récemment dans les actions environnementales contre les méga-bassines ou l'autoroute A69.

B/Quel est l'impact des variables sociodémographiques ?

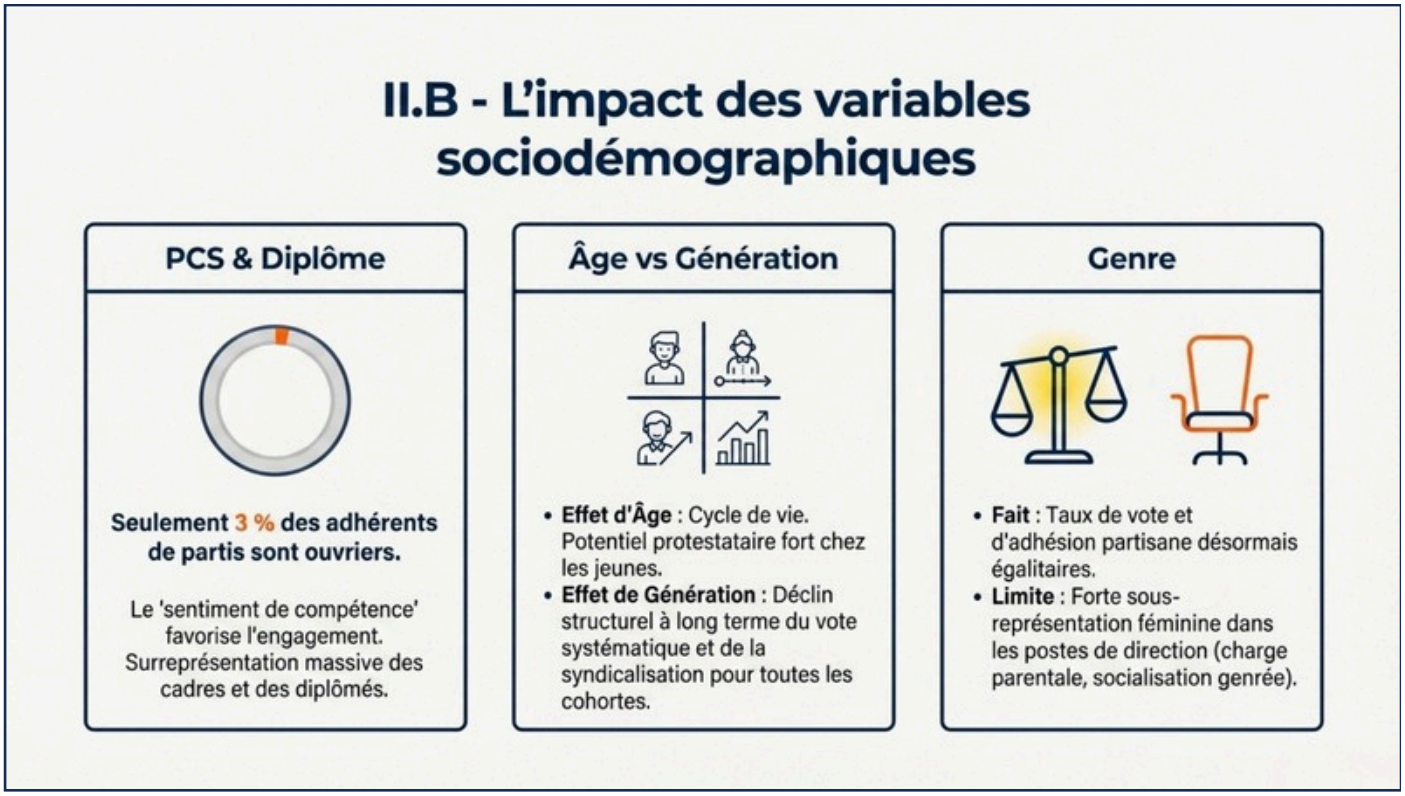

L'engagement politique ne dépend pas seulement des caractéristiques du mouvement et du contexte **politique**. La prise en compte du genre, de la position sociale et de l'âge montre que des variables sociales expliquent des probabilités inégales de **s'engager**.

L'engagement politique dépend du milieu social. En effet, la socialisation influence l'intensité et la forme de l'engagement politique. L'appartenance à des **PCS** favorisées et à des niveaux de **diplômes** élevés augmente la **probabilité** de s'engager.

Les **cadres** sont plus souvent engagés que les **ouvriers** ou les employés, et les plus diplômés que ceux qui sont sans diplôme. En outre, ils sont plus fréquemment amenés à prendre des **responsabilités** au sein des organisations militantes, et cette corrélation se retrouve quel que soit le type d'engagement.

L'enquête SRCV2 (Statistiques sur les Ressources et Conditions de Vie) de 2016 montre que 9% des cadres et professions intellectuelles supérieures sont syndiqués, contre 7% des employés et 5,6% des ouvriers. Sans surprise, les partis politiques n'échappent pas non plus à la règle. Si les **cadres** et professions intellectuelles supérieures représentent 50,5% des effectifs du parti (dont 18% pour les seuls enseignants), seuls 3% des adhérents sont **ouvriers**.

L'engagement politique dépend aussi de l'âge.

L'analyse des taux d'engagements associatifs peut spontanément donner le sentiment d'un fort engagement des **seniors**. Ainsi, une étude publiée par France Bénévolat en 2019 estime que le taux d'engagement des plus de 65 ans est de 31%, alors que 20 à 22% des 15-64 ans adhèrent à une association. Cependant, l'enquête *SRCV* de l'Insee souligne que ce sont dans les associations reposant sur la convivialité que les plus de 65 ans sont les plus **sur-représentés**. A l'opposé, en 2013, 14% des 65 ans et plus ont adhéré à au moins une association relevant de la défense de droits et d'intérêts, contre un peu plus de 20% des 40–64 ans. **G1**
Ainsi, si la relative désaffection des **jeunes** à l'égard du vote est statistiquement bien établie, elle ne se traduit pas forcément par une sous-représentation criante au sein des partis politiques, qui comptent des effectifs par ailleurs relativement faibles.

L'engagement est moins fort chez les jeunes et augmente avec l'âge surtout pour les formes d'actions **conventionnelles**, tout comme le taux d'adhésion à une association, un syndicat ou un parti politique.
A l'inverse, le **potentielle protestataire** est plus fort chez les **jeunes**, décroît avec l'âge mais augmente pour l'ensemble de la population. Certaines études montrent des effets de générations, la participation à des évènements importants comme mai 1968 créant des générations plus politisées.

Dans l'analyse de l'engagement politique, il est essentiel de distinguer l'effet d'âge de l'effet de génération, car ils renvoient à des logiques sociologiques différentes.
L'effet d'âge désigne les comportements qui varient selon les étapes du cycle de vie de l'individu. On constate que les jeunes votent généralement moins que leurs aînés, ce qui peut s'expliquer par une moindre insertion sociale ou par le fait qu'ils sont limités dans l'accès aux postes de responsabilité par les générations plus anciennes. À l'inverse, l'âge peut favoriser certaines formes d'engagement grâce à la « disponibilité biographique », c'est-à-dire l'absence de contraintes professionnelles ou familiales lourdes (comme le mariage ou les enfants) qui rend le militantisme plus facile à un moment donné de la vie.
L'effet de génération, en revanche, **renvoie au fait d'avoir grandi dans un contexte historique et social spécifique, ce qui forge des attitudes politiques durables**. Par exemple, on observe que les nouvelles générations considèrent de plus en plus le vote comme un moyen d'action parmi d'autres (comme la pétition ou le boycott) plutôt que comme le seul moyen légitime, contrairement aux générations nées avant 1930. Ce renouvellement générationnel explique également l'émergence de revendications dites «

post-matérialistes » (écologie, identité, qualité de vie) qui se substituent progressivement aux enjeux purement salariaux. En somme, **l'effet d'âge** est lié à une évolution biologique et sociale temporaire (on finit par "vieillir" et changer de statut), tandis que **l'effet de génération** traduit un changement structurel et durable des comportements qui persiste au sein d'une même cohorte tout au long de son existence. On observe actuellement une diminution de la participation électorale pour toutes les classes d'âge au fil du temps, ce qui relève typiquement d'un effet de génération lié à une tendance globale à l'individualisation.

L'engagement politique dépend également du genre. En effet, l'engagement s'est progressivement **féminisé** au cours de la seconde moitié du 20ème siècle. Ainsi, en France, le taux d'adhésion partisane est désormais identique entre les **sexes**, mais le taux d'adhésion syndicale demeure inégal.

Les femmes sont encore **sous-représentées** au sein des syndicats. En 2004, les femmes constituent 30 % des adhérents à un syndicat, tandis qu'en 2010, elles en constituent 36 % (alors qu'elles constituent 47,5 % de la population active occupée française). La régression logistique montre qu'être une femme diminue les chances d'adhérer à un syndicat toutes choses égales par ailleurs, et que la charge parentale ne diminue pas les chances d'adhérer des hommes (à l'exception des pères en situation de monoparentalité) tandis qu'elle diminue celles des femmes.

L'engagement politique des femmes au travers du vote est proche de celui des **hommes**. Les enquêtes montrent en revanche un moindre intérêt des **femmes** pour la politique et un sentiment d'incompétence plus grand. Si l'indice de potentiel protestataire des femmes est plus **faible**, il augmente pour les hommes et les femmes et les écarts se réduisent. Les hommes sont davantage incités à avoir une activité **militante** que les femmes en raison de la socialisation genrée et de leur plus grande disponibilité.

III-Lestransformationscontemporainesde l'action collective

A/ Comment les conflits du travail évoluent-ils ?

L'évolution des conflits du travail est marquée par un apparent **déclin** des formes traditionnelles, qu'il convient toutefois de nuancer par l'émergence de nouvelles modalités de **contestation**.

Le recul de l'action **syndicale** et des grèves massives. On observe un reflux incontestable de l'action syndicale traditionnelle. En France, le taux de **syndicalisation** est passé de 30 % en 1949 à environ 10 % aujourd'hui. Parallèlement, le nombre de « journées individuelles non travaillées » (**JINT**) a chuté de manière spectaculaire, passant de plus de 4 millions en 1976 à une moyenne de 117 000 par an entre 2005 et 2017. Ce déclin s'explique par des facteurs structurels : la **désindustrialisation** au profit du secteur tertiaire (où les syndicats sont moins implantés), la montée des emplois **précaires** (CDD, intérim) qui fragilise les salariés, et la mondialisation qui fait peser une menace de **délocalisation** sur les revendications.

Une conflictualité qui se déplace et se **transforme**. Ce recul doit être relativisé car la conflictualité du travail ne **disparaît** pas, elle change de visage. Si les **grèves** longues reculent dans le secteur privé, cela est « compensé » par une augmentation des mobilisations dans le secteur public ainsi que dans les grandes entreprises de transport et de services (secteurs protégés). Dans ces secteurs publics, les salariés sont moins **exposés** (par exemple à la précarité ou à la perte d'emploi) et leur forte conflictualité est perçue par certains comme une expression de la solidarité des travailleurs. De plus, les acteurs délaissent la grève massive pour des formes plus souples et diversifiées : **débrayages** de courte durée (moins de deux jours), pétitions, manifestations ou recours aux réseaux sociaux pour **médiatiser** les causes.

Judiciarisation et nouveaux enjeux On assiste également à une **judiciarisation** croissante de l'action collective. Les syndicats et les salariés recourent plus fréquemment au **droit** et aux tribunaux (juridictions nationales ou européennes) pour faire valoir leurs droits, notamment suite au renforcement de la négociation collective par les lois successives (lois Auroux, Aubry, Travail). Enfin, les **objets** du conflit évoluent : aux revendications purement matérielles (salaires) s'ajoutent de plus en plus des enjeux dits « **post-matérialistes** », tels que la qualité de vie au travail, l'égalité homme-femme ou la lutte contre la précarité.

B/ Comment caractériser les nouvelles formes de mobilisation ?

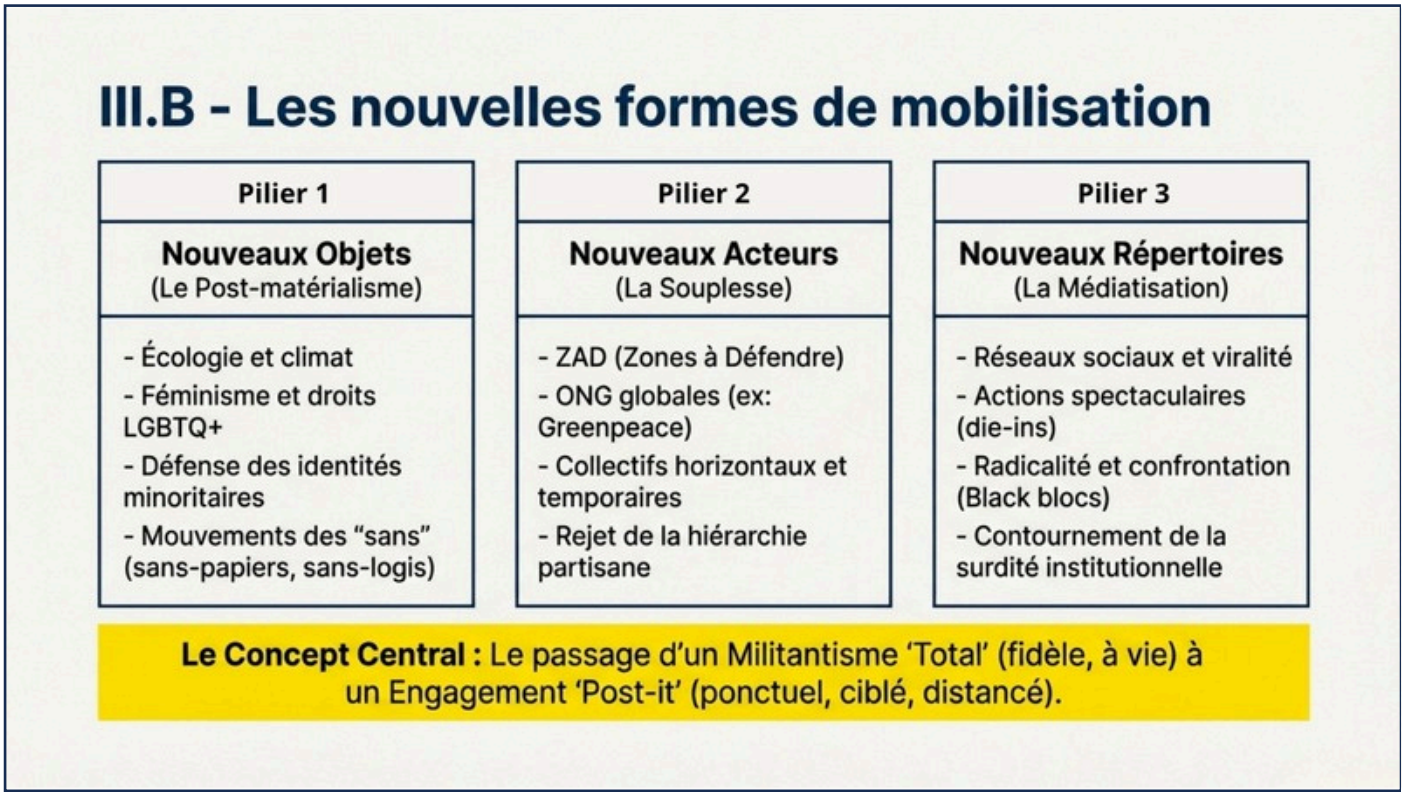

Les nouvelles formes de mobilisation se caractérisent par une profonde transformation de leurs **objets**, de leurs acteurs et des moyens d'action utilisés, tout en conservant certains liens avec les formes plus traditionnelles.

1. De nouveaux objets : le passage au « post-matérialisme »

Depuis les années 1960, on observe un déplacement des **revendications**. Si les conflits du travail pour les salaires subsistent, ils sont complétés par des enjeux **post-matériels**.

- Identité et reconnaissance : Les mobilisations portent de plus en plus sur la **qualité** de vie, l'écologie, le féminisme ou les droits des minorités sexuelles et ethniques.
- Luttes minoritaires et des « sans » : L'émergence de mouvements de « sans » (sans-papiers, sans-logis, chômeurs) met l'accent sur la dénonciation de **l'exclusion** et la demande d'égalité de traitement plutôt que sur la seule **redistribution** des richesses.
- Altermondialisme : De nouveaux mouvements comme Attac critiquent globalement le système **capitaliste** libéral.

2. De nouveaux acteurs : vers des structures plus souples

Le paysage militant voit le déclin relatif des structures ~~**hiérarchisées**~~ (partis, syndicats) au profit de groupements plus ~~**horizontaux**~~.

- Coordinations et collectifs : On privilégie désormais des organisations temporaires et **décentralisées**, comme les coordinations (infirmières, intermittents) ou des mouvements comme les Gilets jaunes, qui rejettent souvent l'affiliation partisane classique.
- Zones à Défendre (ZAD) : Ces mobilisations, comme à Notre-Dame-des-Landes, se caractérisent par une absence de structuration formelle et l'adoption d'un mode de vie alternatif comme forme de **militantisme**.
- Rôle accru des ONG : Des organisations comme Greenpeace ou Amnesty International agissent désormais comme des **contre-pouvoirs** globaux face aux États.

3. De nouveaux répertoires : médiatisation et individualisation

Les moyens d'agir (« répertoires ») se diversifient pour devenir plus expressifs et ~~**technologiques**~~.

- L'usage des réseaux sociaux : Ils permettent des mobilisations **rapides**, globales et parfois affranchies de toute structure organisée (ex: Printemps arabes, MeToo).
- Consommation engagée : Le boycott, l'achat de produits bio ou équitables deviennent des leviers d'action politique où le geste **individuel** prend une dimension collective.
- Judiciarisation : Les acteurs recourent de plus en plus souvent aux tribunaux nationaux et européens pour faire avancer leurs causes, notamment dans le cadre syndical ou **environnemental**.
- Actions spectaculaires et radicales : Pour compenser la perte d'influence des grèves classiques, certains groupes utilisent des méthodes plus **médiatisées** (die-in, actions de Greenpeace) ou plus **radicales** (Black blocs).

4. Une mutation du militantisme : l'engagement « post-it »

La sociologie note également une évolution de la figure du ~~**militant**~~. À l'engagement « total » et fidèle à une organisation (modèle du Parti Communiste) succède souvent un engagement « distancié » ou « ~~**post-it**~~ ». Les individus s'engagent désormais pour des causes précises, de façon plus ~~**ponctuelle**~~ et changeante, en préservant davantage leur vie privée.