LA GUIGNOLÉE.

Ce chant de la *Guignolée*, si remarquable à cause de l'antiquité de son origine, a eu le privilége d'occuper l'attention de plusieurs de nos meilleurs écrivains canadiens. En 1857, l'honorable M. Chauveau y consacrait quelques lignes dans une des inimitables *Petites Revues* de son *Journal de l'Instruction Publique*, et plus tard, M. J. C. Taché, dans les *Soirées Canadiennes*, en faisait l'objet d'une notice complète, très-intéressante, et qui doit naturellement trouver sa place ici :

" Ce mot *La Ignolée*, dit M. Taché, désigne à la fois une coutume et une chanson : apportées de France par nos ancêtres, elles sont aujourd'hui presqu'entièrement tombées dans l'oubli.

" Cette coutume consistait à faire par les maisons, la veille du jour de l'an, une quête pour les pauvres (dans quelques endroits on recueillait de la cire pour les cierges des autels) en chantant un refrain qui variait selon les localités, refrain dans lequel entrait le mot *La Ignolée*, *Guillonée*, *la Guillona*, *Aguilanleu*, suivant les dialectes des diverses provinces de France où cette coutume s'était conservée des anciennes mœurs gauloises.

" M. Ampère, rapporteur du *Comité de la langue*,

de l'histoire et des arts de la France, etc., a dit au sujet de cette chanson : " Un refrain, peut-être la " seule trace de souvenirs qui remontent à l'époque " druidique."

" Il ne peut y avoir de doute sur le fait que cette coutume et ce refrain aient pour origine première la cueillette du gui, sur les chênes des forêts sacrées, et le cri de réjouissance que poussaient les prêtres de la Gaule druidique : *Au gui l'an neuf*, quand la plante bénie tombait sous la faucille d'or des Druides.

" Dans nos campagnes, c'était toujours une quête pour les pauvres qu'on faisait, dans laquelle la pièce de choix était un morceau de l'échine du porc, avec la queue y tenant, qu'on appelait *l'échignée* ou *la chignée*. Les enfants criaient à l'avance en précédant le cortége : *la Ignolée qui vient !* On préparait alors sur une table une collation pour ceux qui voulaient en profiter et les dons pour les pauvres.

" Les *Ignoleux*, arrivés à une maison, battaient devant la porte, avec de longs bâtons, la mesure en chantant : jamais ils ne pénétraient dans le logis avant que le maître et la maîtresse de la maison, ou leurs représentants, ne vinssent en grande cérémonie leur ouvrir la porte et les inviter à entrer. On prenait quelque chose, on recevait les dons dans une poche qu'on allait vider ensuite dans une voiture qui suivait la troupe ; puis on s'acheminait vers une autre maison, escorté de tous les enfants et de tous les

chiens du voisinage, tant la joie était grande.....et générale !

" Voici la chanson de *La Ignolée*, telle qu'on la chantait encore en Canada, il y a quelques années, dans les paroisses du Bas du Fleuve :

" Bonjour le maître et la maîtresse
Et tous les gens de la maison.
Nous avons fait une promesse
De v'nir vous voir une fois l'an.
Un' fois l'an. ..Ce n'est pas grand' chose
Qu'un petit morceau de chignée.

" Un petit morceau de chignée,
Si vous voulez.
Si vous voulez rien nous donner,
Dites-nous lé.
Nous prendrons la fille aînée
Nous y ferons chauffer les pieds !
La Ignolée ! La Ignoloche !
Pour mettre du lard dans ma poche !

" Nous ne demandons pas grand' chose
Pour l'arrivée.
Vingt-cinq ou trent' pieds de chignée
Si vous voulez.

" Nous sommes cinq bons drôles,
Et si notre chant n'vous plaît pas
Nous ferons du feu dans les bois,
Etant à l'ombre ;
On entendra chanter l'coucou
Et la coulombe ! "

" Le christianisme avait accepté la coutume druidique en la sanctifiant par la charité, comme il avait

laissé subsister les *menhirs* en les couronnant d'une croix. Il est probable que ces vers étranges :

Nous prendrons la fille aînée,
Nous y ferons chauffer les pieds !

sont un reste d'allusions aux sacrifices humains de l'ancien culte gaulois. Cela rappelle le chant de Velléda, dans les *Martyrs* de Châteaubriant.—" Teutatès veut du sang....au premier jour du siècle.... il a parlé dans le chêne des Druides ! " (*Soirées Canadiennes*,—année 1863.)

L'air sur lequel se chantent ces fragments consiste en quelques phrases musicales sur lesquelles la *poésie* s'ajuste tant bien que mal, tantôt sur l'une, tantôt sur l'autre de ces phrases, sans ordre régulier.

Cette coutume traditionnelle de *courir la Ignolée* s'est surtout conservée dans la ville et le district de Montréal. Il y a à peine cinq ou six ans, le maire de Montréal donnait à des jeunes gens, la veille du jour de l'an, des *permis* de courir la Ignolée, sans lesquels on s'exposait à avoir affaire à la police. Cette mesure de précaution n'empêchait cependant pas toujours les désordres : lorsque, par exemple, deux *Guignolées* se rencontraient, pour peu qu'on se fût grisé en chemin, il y avait bataille, et les vainqueurs grossissaient leurs trésors du butin des vaincus.

Mon ami, M. Adélard Boucher, m'écrivait de Montréal l'an dernier :

".....Je suis loin d'oublier la Ignolée, qui se prononce ici, universellement, *Guig*nolée. Malheureusement, toutes mes démarches, jusqu'à présent, n'ont abouti à rien d'utile. Tout le monde sait les premiers vers, rien de plus. L'usage s'en passe à Montréal comme à Québec. *Jadis* ce chant était suivi de quêtes en faveur des pauvres de la localité *sérénadée.* Aujourd'hui les *artistes-chanteurs* se constituent eux-mêmes les pauvres, et transforment en copieuses libations les aumônes qu'ils réussissent encore à prélever de leurs dupes. Ce secret dévoilé a refroidi, comme vous pouvez bien le penser, les sympathies des cœurs charitables, et, aujourd'hui, artistes et pauvres exploitent avec un mince succès "La Guignolée." En attendant le texte fidèle de ce chant remarquable, en voici, de mémoire, à peu près la substance :"

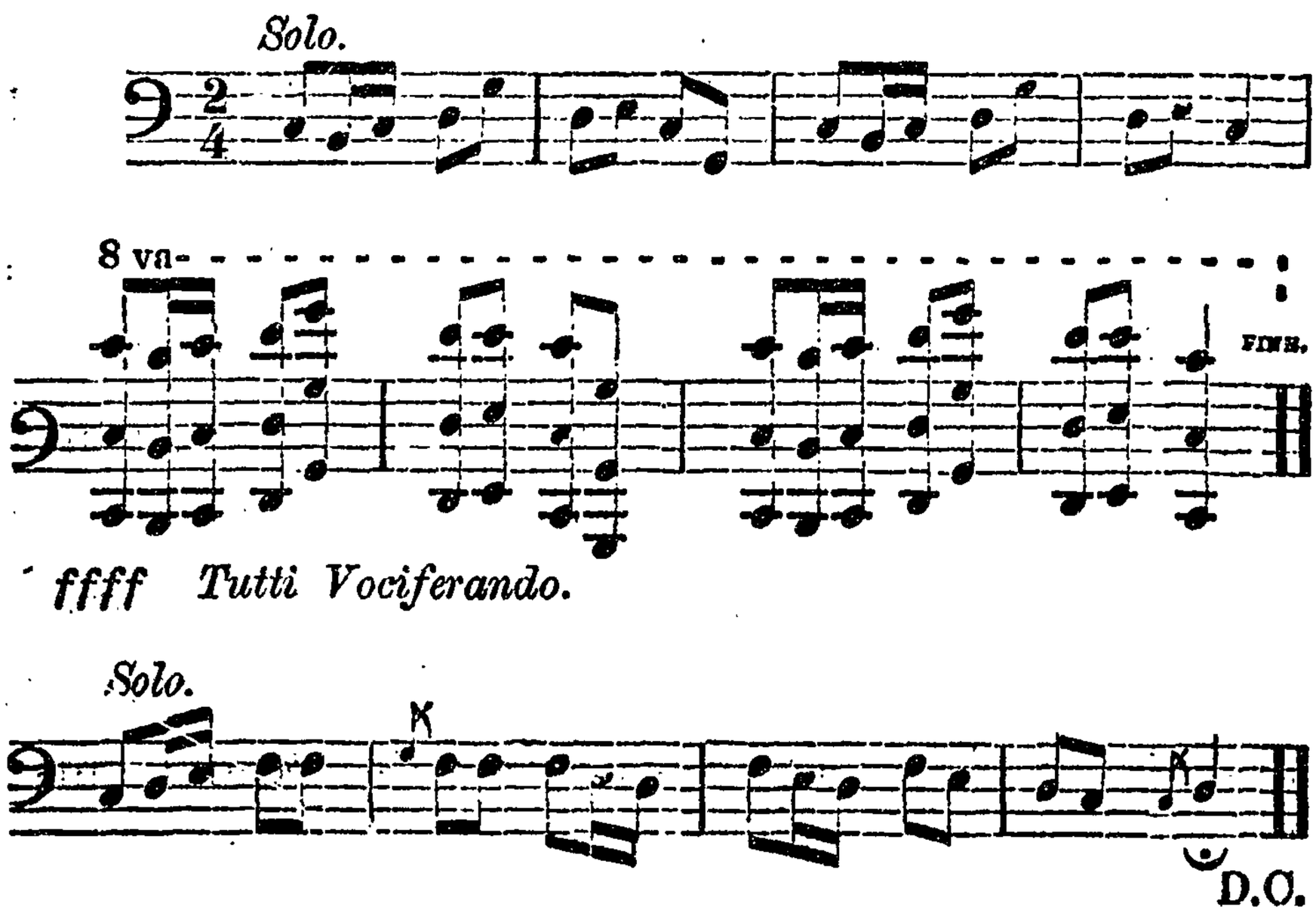

En France, dans le Vendômois, " tous les enfants courent les rues, le premier jour de l'an, et disent à ceux qu'ils rencontrent : " Donnez-moi ma *gui-l'an-neu.*" Dans le Maine, le peuple court aussi les rues, la nuit qui précède le premier jour de l'an, chante des chansons aux portes des particuliers, et les termine par demander quelque chose pour la *gui-l'an-neu.*" (C. Leber, *Collection de pièces relatives à l'Histoire de France*, p. 27, t. III.)

On aimera sans doute à connaître une Guignolée française, et on lira avec intérêt l'article et la chanson qui suivent, tirés d'un almanach publié à Paris, (*L'Illustration*, année 1855,) et que M. Adélard Boucher a eu l'obligeance de me communiquer :

LA GUILLANNÉE.

" La guillannée, *gui! l'an néou!* gui! l'an neuf! se fait de la manière suivante dans les contrées méridionales. Le 31 décembre au soir, des groupes d'enfants, de jeunes gens, de mendiants, vont, à la lueur d'un flambeau, de porte en porte, aussi bien dans les campagnes que dans les villes, quêter un présent en l'honneur de l'an nouveau, en entonnant des complaintes ou des légendes en mauvais français, finissant toutes par ces mots ou par des équivalents : Donnez-nous la guillannée !

"Les présents qui leur sont accordés consistent quelquefois en monnaie, le plus souvent en provisions de bouche, fruits, viande de porc, etc.

"Voici une des légendes chantées par les quêteurs :

"Le fils du roi s'en va chasser (bis)
Dans la forêt d'Hongrie ;
Ah ! donnez-nous la guillannée,
Monseigneur, je vous prie !

"Ayant chassé et rechassé, (bis)
Il n'a pas fait grand' prie :
Ah ! donnez-nous, etc.

"Il n'a trouvé qu'un nid d'oiseau, (bis)
Qui s'appelle la Trie.
Ah ! donnez-nous, etc.

"De cinq qu'il y a, prend le plus beau, (bis)
Et le porte à sa mie.
Ah ! donnez-nous, etc.

"Qui l'a gardé pendant sept ans (bis)
Dedans une gabie.
Ah ! donnez-nous, etc.

" Pendant sept ans il y est resté, (bis)
Menant bien triste vie.
Ah ! donnez-nous, etc.

" Va, retourne, petit oiseau, (bis)
Va, retourne à ta mie.
Ah ! donnez-nous, etc.

" Ainsi que lui, ne reviens pas (bis)
Dedans cette gabie.
Ah ! donnez-nous la guillannée,
Monseigneur, je vous prie ! "

Tous les auteurs français que j'ai pu consulter sur la matière s'accordent à donner une origine gauloise à la coutume et aux chansons désignées à la fois par ce mot de Guignolée ou Guillannée. Aujourd'hui encore, dans l'ancienne province du Perche, d'où sont venus les ancêtres d'un grand nombre de familles canadiennes, on appelle les présents du jour de l'an : *les éguilas* ; or la coutume druidique étant de distribuer le *gui de l'an neuf* " par forme d'étrennes, au commencement de l'année " il est évident que de là vient ce nom de *éguilas* (ou *éguilables*, comme on dit à Chartres) donné aux cadeaux du nouvel an.

Le gui est une plante parasite qui naît sur le chêne, sur le pommier, sur le prunier, sur *l'acacia* d'Amérique, sur le hêtre, sur l'yeuse, sur le châtaigner et sur plusieurs autres arbres. L'histoire de la puissance mystérieuse de cette plante est racontée en

détail dans l'*Edda* des Scandinaves, le livre qui contient le plus de renseignements sur le culte druidique.

On sait que, environ six cents ans avant Jésus-Christ, les Cimbres ou Kimris, qui habitaient la Crimée, firent éruption sur l'Europe septentrionale et occidentale et s'établirent successivement dans les divers pays compris entre la Scandinavie, les Alpes et les Pyrénées. Ce furent ces peuples qui apportèrent le druidisme dans la Gaule. Il paraît que l'olympe des Cimbres, comme l'olympe des Grecs et des Romains, contenait une société à mœurs joliment douteuses. Quoiqu'il en soit, une nuit, Balder, qui était le soleil, ni plus ni moins, eut un songe qui lui annonçait que sa vie était en danger. Il raconte son fait aux autres dieux, qui font avec Balder alliance offensive et défensive. Une vraie brave femme de déesse qui avait nom Fréa, mariée à un dieu nommé Odin, fit faire serment au feu, à l'eau, au vent et à tout ce qui constitue les règnes animal, végétal et minéral de ne pas faire une égratignure au susdit Balder. Cela étant, tous les dieux se faisaient un amusement, dans leurs grandes assemblées, de lancer toute espèce de projectiles au fortuné Balder que rien ne pouvait blesser et qui prenait un singulier plaisir à cet amusement d'un nouveau genre. Malheureusement, il y avait de par l'olympe un vilain garnement, fourbe, hypocrite et envieux, au demeurant assez joli garçon, que ce jeu-là n'amusait pas ; il s'appelait Loke.

Déguisé en vieille femme, il se rend au palais de Fréa. La déesse un peu curieuse et un peu parleuse, lui demande si *elle* sait ce qui occupe le plus le conseil des dieux.—Les dieux, répond la vieille, jettent des traits et des pierres à Balder.—Et ni les armes de métal ni les armes de bois ne peuvent lui être mortelles, ajoute Fréa, car j'ai leur serment. —Quoi ! dit la vieille, est-ce que toutes les choses qui existent vous ont fait le même serment ?—Oui, réplique Fréa, excepté pourtant un petit arbuste qui croît au côté occidental du *Valhalla* (palais d'Odin), et qu'on nomme *Mistil Teinn* (gui), à qui je n'ai pas voulu demander de serment parce qu'il m'a paru trop jeune et trop faible..... La vieille en savait assez. Loke reprenant sa forme naturelle s'en va vite arracher l'arbuste par la racine et s'en revient de l'air le plus innocent du monde prendre sa place au milieu des dieux. Or, parmi ces dieux, il en était un nommé Hoder qui était aveugle. Loke s'approche de lui et lui dit :—" Pourquoi ne lancez-vous pas aussi quelques traits à Balder ? Prenez ceci et faites comme les autres ; je vais vous indiquer où il se trouve." Hoder ayant donc pris le gui, et Loke lui dirigeant la main, " il le lança à Balder, qui en fut percé de part en part, et tomba sans vie ; et l'on n'avait jamais vu parmi les dieux ni parmi les hommes un crime plus atroce que celui-là....."

" La fable de Balder (le Bélen des Gaulois) dit M.

B. Clavel, explique le motif de cette recherche solennelle du gui du chêne. On comprend qu'elle avait pour objet de priver le dieu mauvais, qui représentait chez nos pères le Loke des Scandinaves, des moyens de tuer Bélen (le soleil)."

" De nos jours encore, continue M. Clavel, il s'est conservé dans quelques lieux du voisinage de Bordeaux des vestiges de cette coutume druidique (la recherche du gui) : des jeunes gens bizarrement vêtus vont en troupe, le premier janvier, couper des branches de chêne, dont ils tressent des couronnes, et reviennent entonner des chansons qu'ils appellent *guilanus*. Il en est de même parmi les peuples du Holstein, en Allemagne, qui appellent le gui *marentaken*, rameau des spectres. Les jeunes gens y vont, au commencement de l'année, frapper les portes et les fenêtres des maisons en criant : *Guthyl !* (gui)." (*Histoire des Gaules*, p. 18.)

" Le grand sacrifice du gui de l'an neuf se faisait avec beaucoup de cérémonies près de Chartres, le sixième jour de la lune, qui était le commencement de l'année des Gaulois, suivant leur manière de compter par les nuits, *ad viscum druidæ clamare solebant*, dit Pline." (C. Leber, ouvrage déjà cité, p. 21, t. III.)

De toutes ces traditions nous n'avons importé, en Canada, que la mascarade du 1er janvier et le chant de la Guignolée ; mais dans plusieurs pays d'Europe, le gui ou *rameau de spectres* est encore un objet de vénération auquel on attribue une grande puissance. (Voir Mallet, *Introduction à l'Histoire du Danemark*, t. I.—Henry, *Histoire d'Angleterre*, t. I, etc., etc.)

Un écrivain français, ami du Canada, écrivait naguère que souvent une chanson est un monument plus solide que les monuments de bronze ou de granit.

Ce qui est certain, c'est que les chansons ont cette faculté, que n'ont pas les obélisques, d'aller s'asseoir au foyer de toutes les familles, de suivre le missionnaire ou le pionnier dans la forêt, de rappeler un événement à mille lieues de l'endroit où il s'est passé et sur plusieurs points à la fois. Les menhirs, les dolmens et les cromlechs, que l'on rencontre à chaque pas en Bretague, ne sont des monuments que pour les Bretons ou ceux qui vont les voir en Bretagne, tandis que les joyeuses Guignolées, qui ont avec ces monuments communauté d'origine, sont chantées partout où se trouvent des descendants de Kimris ou de Gaulois : à Chartres, à Pékin, à Alger, à Mexico ou dans le pays des Algonquins.

La première version de la Guignolée, que l'on va voir, a été recueillie dans le comté de Berthier, et la seconde dans les cantons de l'Est.

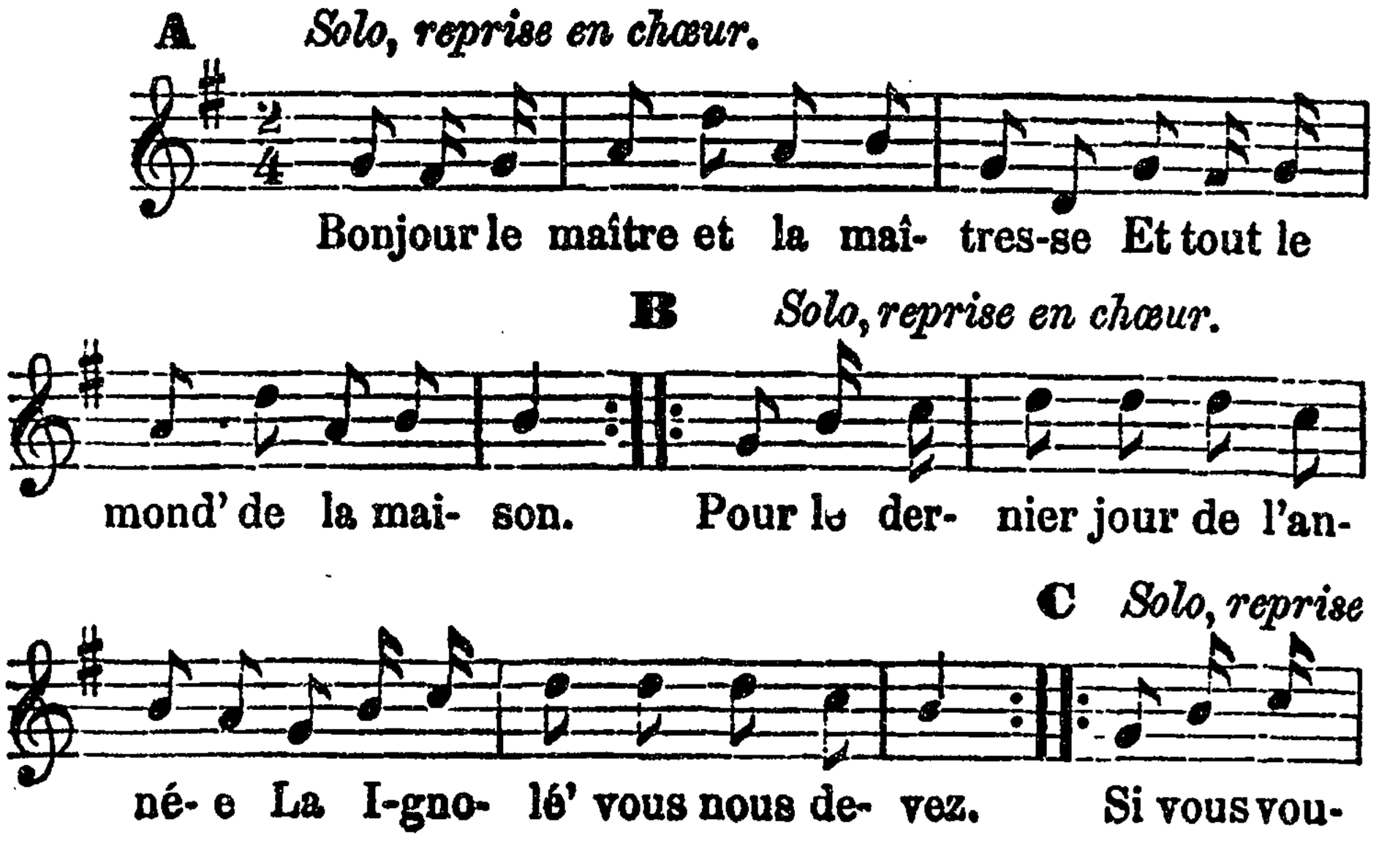

en chœur.

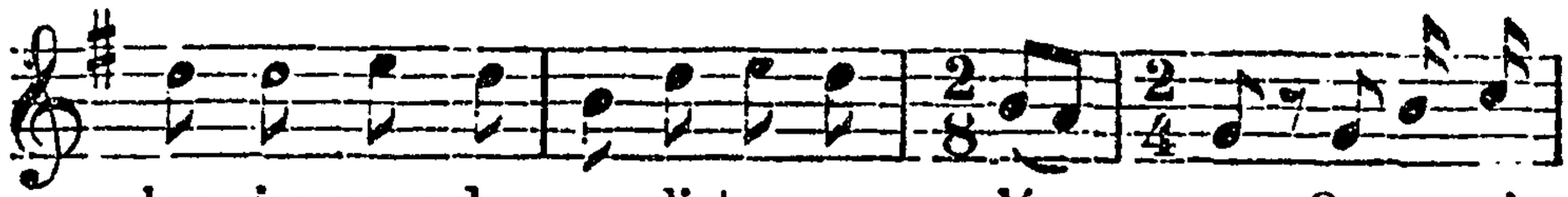

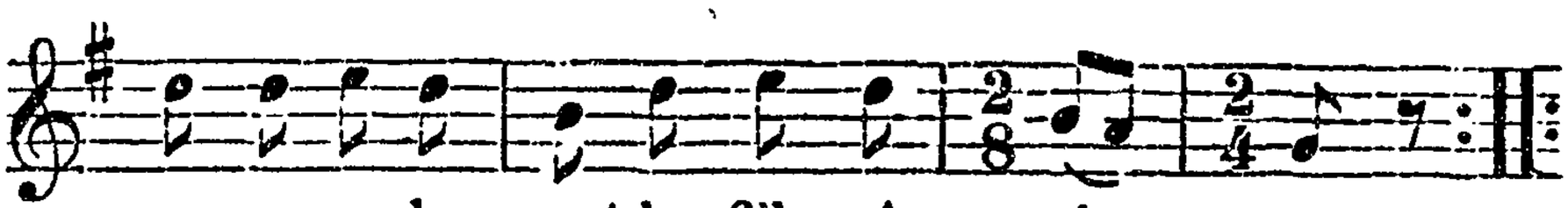

D *Solo, reprise en chœur.*

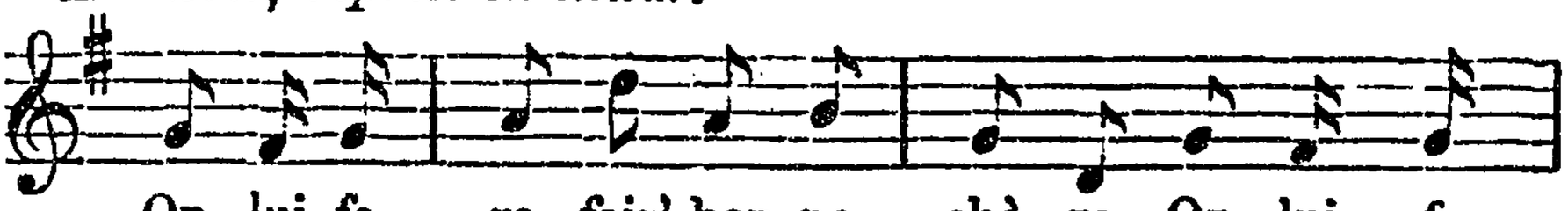

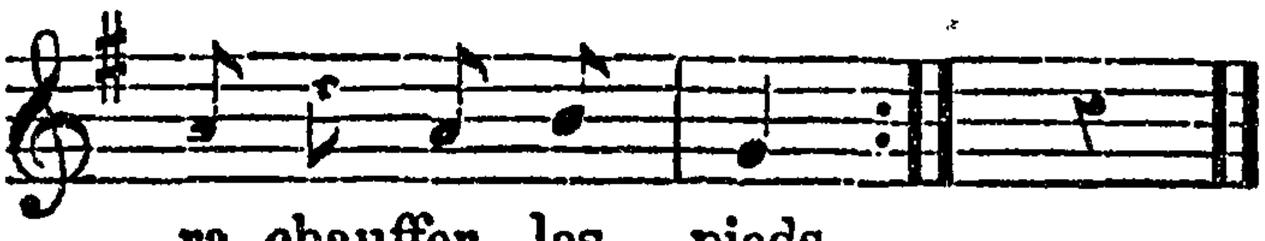

A Bonjour le maître et la maîtresse
Et tout le mond' de la maison. } bis.

B Pour le dernier jour de l'année
La Ignolé' vous nous devez. } bis.

C Si vous voulez rien nous donner,
Dites-nous lé-e ;
On emmènera seulement
La fille ainée. } bis.

D On lui fera fair' bonne chère,
On lui fera chauffer les pieds. } bis.

C On vous demande seulement
Une chignée
De vingt à trente pieds de long
Si vous voulez-e. } bis.

D La Ignolé', la Ignoloche,
Mettez du lard dedans ma poche ! } bis.

C Quand nous fûm's au milieu du bois
Nous fûm's à l'ombre ;
J'entendais chanter le coucou
Et la coulombe. } bis.

A Rossignolet du vert bocage,
Rossignolet du bois joli. } bis.

B Eh! va-t'en dire à ma maîtresse
Que je me meurs pour ses beaux yeux. } bis.

C Toute fill' qui n'a pas d'amant,
Comment vit-elle?
Ell' vit toujours en soupirant,
Et toujours veille. } bis.

AUTRE VERSION

(Recueillie par M. le Docteur J. A. LeBlanc.)

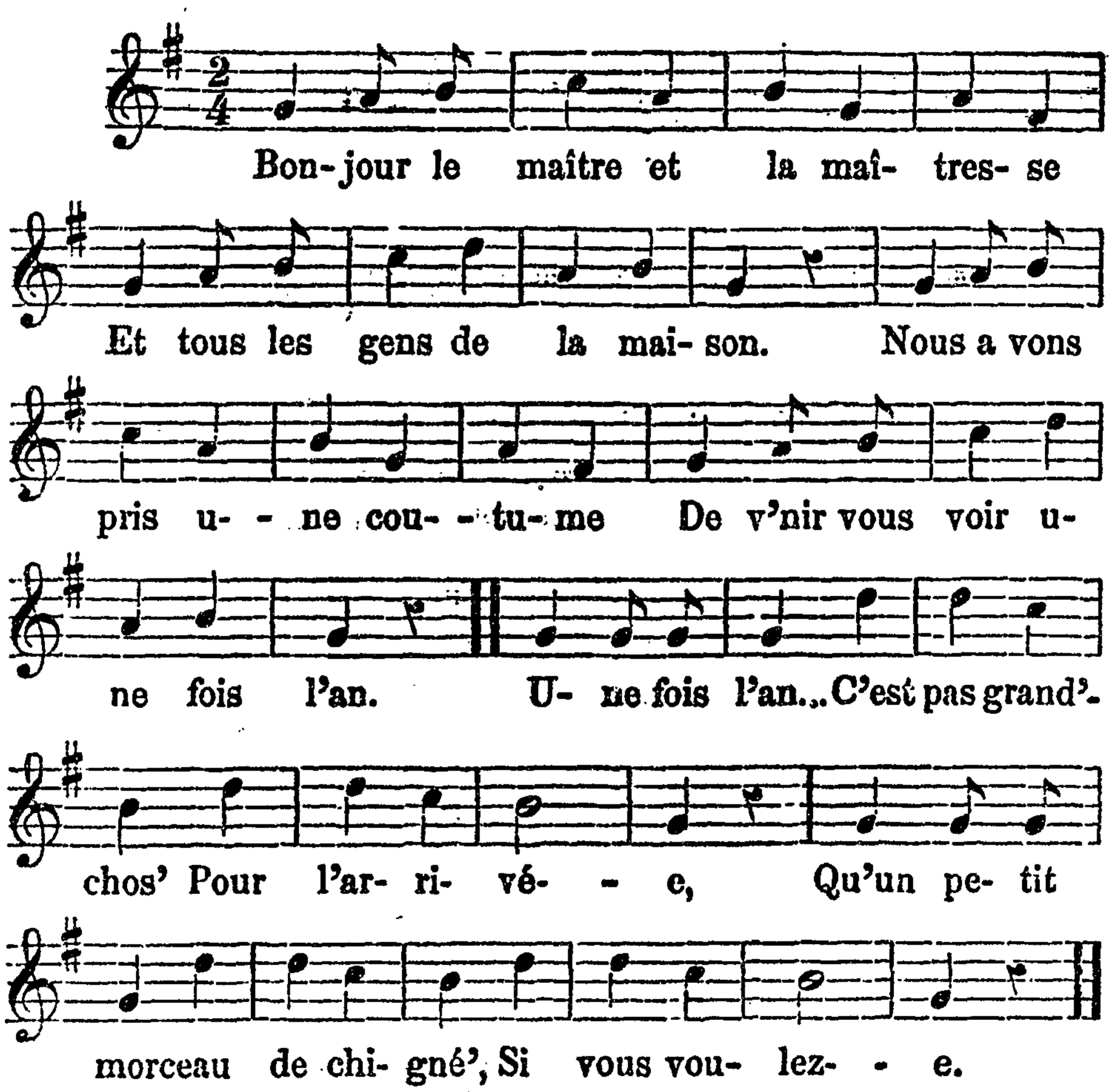

Bonjour le maître et la maîtresse
Et tous les gens de la maison.
Nous avons pris une coutume
De v'nir vous voir une fois l'an.

Une fois l'an. . . . C'est pas grand' chos'
Pour l'arrivée,
Qu'un petit morceau de chignée,
Si vous voulez-e.

La guignolé', la guignoloche,
Mettez du lard dans ma poche !
Et du fromage sur mon pain ;
Je reviendrai l'année qui vient.
Si vous voulez rien nous donner,
Dites-nous lé-e ;
Nous prenderons la fille ainée,
Si vous voulez-e.

Nous lui ferons fair' bonne chère,
Nous lui ferons chauffer les pieds.
. . . . . .
. . . . . .