„Fiul Omului”

de la Enoh și Daniel la Iisus Hristos

Alin-Adrian Anton

Departamentul Calculatoare și Tehnologia Informației

Universitatea Politehnica Timișoara, România

Cifru biblic atbash: znrl.zlfkl @ djf.ik

Biblia, Parabolele lui Enoh și tradiția biblică a titlului mesianic

Teologia narativă descifrată

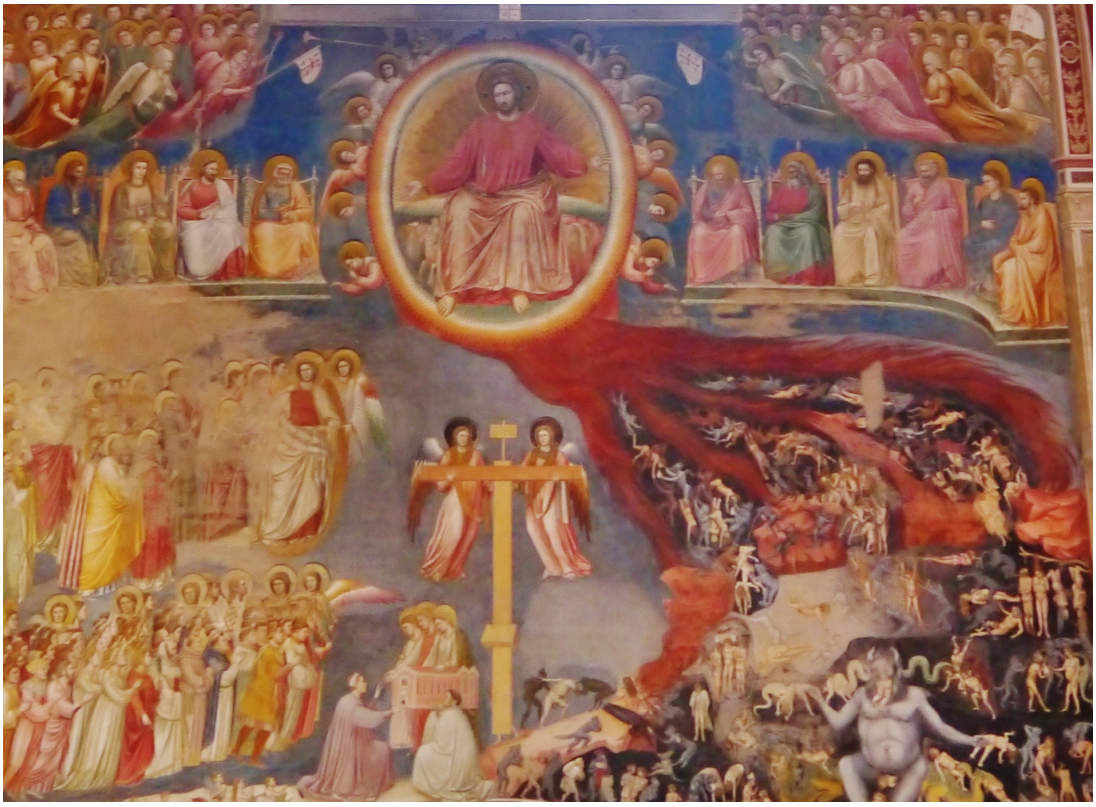

Giotto di Bondone, Judecata de Apoi (c. 1306), Capela Scrovegni, Padova. Domeniu public.

(pagină lăsată intenționat goală)

« Σαούλ, Σαούλ, τί με διώκεις; σκληρόν σοι ***πρὸς κέντρα λακτίζειν*** *»*

« Saule, Saule, de ce Mă prigonești? Greu îți este să lovești în ***țepușă*** *cu piciorul »*

Faptele Apostolilor 26:14

« ***πρὸς κέντρα λακτίζοιμι*** *θνητὸς ὢν θεῷ »*

« Să lovesc cu piciorul în ***țepușă****, muritor fiind, împotriva unui zeu? »*

Εὐριπίδης, *Βάκχαι* 794 / Euripide, *Bacantele* 794

Oare în ultimele clipe ale vieții, pe cruce și în cumplită agonie fiind, avea Mântuitorul Iisus Hristos grijă «să numere pești și coșuri» (Marcu 8:19–21) și să vorbească în gematria așa cum pretinde Marcu?

Abstract

Cartea de față demonstrează că Evangheliile sunt *teologie narativă* și că autorii lor au folosit expresii, concepte și referințe enoice — din Cartea lui Enoh, eliminată ulterior din canonul bisericesc. Se demonstrează totodată că autorii s-au folosit de *gematrie* și de *isopsefie* pentru a lega între ele cuvinte, pasaje și imagini, asemenea unui meșter care țese o tapiserie — există stratul imediat vizibil, dar și cel din spatele țesăturii unde intrările și ieșirile sunt legate armonios și matematic.

Cuvinte cheie: Fiul Omului · teologie narativă · 1 Enoh · Parabolele lui Enoh · gematrie · isopsefie · Daniel 7:13 · Noul Testament · Biblia Ortodoxă · Qumran · Cometa Halley · Luna Roșie · cutremur

CC0 1.0 Universal — Dedicare Domeniului Public

Element	Bacantele	Faptele Apostolilor
Persecutorul	Penteu	Saul
Zeul / Domnul	Dionysos	Iisus
Lumina divină	teofanie	lumina orbitoare
Proverbul	πρὸς κέντρα λακτίζειν	πρὸς κέντρα λακτίζειν
Rezistența	zadarnică	zadarnică

Licență

Persoana care a asociat o operă cu acest act

CC0 1.0 Universal

Dedicare Domeniului Public

a **dedicat opera domeniului public** prin renunțarea pe plan mondial la toate drepturile sale asupra operei conform legii dreptului de autor, incluzând toate drepturile conexe și vecine, în măsura permisă de lege.

Puteți **copia, modifica, distribui și efectua opera**, chiar și în scopuri comerciale, fără a mai cere permisiunea.

Drepturile de brevet și marcă nu sunt afectate de CC0, iar drepturile de publicitate și viață privată rămân în vigoare. Nu se oferă garanții asupra operei.

creativecommons.org/publicdomain/zero/1.0/deed.ro

Cuprins

1 Harul apostolic în contemporaneitate 9

2 Ce este teologia narativă? 11

3 De ce contează Cartea lui Enoh? 12

4 Paradoxul central: ce adaugă Iisus 14

5 «Astăzi s-a împlinit Scriptura aceasta» 15

6 Steaua Magilor: profeție, istorie și teologie narativă 16

7 Banul din gura peștelui: Matei 17:24–27 18

8 Sursele profeției Patimilor 21

9 Focul veșnic: o inovație enoică, nu veterotestamentară 22

10 Creștinismul: mai aproape de Enoh decât de Moise 23

11 Evangheliștii: teologi, nu reporteri 24

11.1 Eutih și Elpenor — aggadah în Faptele Apostolilor 25

11.2 Convertirea lui Saul și Bachantele lui Euripide 26

11.3 Eliberarea din închisoare la Filipi — Dionis în Bachante 27

11.4 2 Petru 1:16-18 — «nu am urmat basme meșteșugite» 28

11.5 Concluzia: profețiile s-au împlinit 29

11.6 Argument pentru datarea timpurie a lui Luca–Fapte 30

11.7 Argument pentru datarea timpurie a Evangheliei lui Ioan 31

12 Dovada: Matei 27:52–53 — morții care ies din morminte 34

13 Cele 26 de pasaje NT cu tortură eternă — trasabilitate la Enoh și Grecia . . . 35

14 Monopol la viața veșnică a sufletului și la iad 40

14.0.1 «Vrei să ai canon în iad?» — Părintele Cleopa Ilie 41

14.0.2 Sfânta Lumină ca dovadă a monopolului 41

14.0.3 Tiparul precreștin: Prytaneionul grecesc și focul central sacru 42

14.0.4 Investigația lui Dimitris Alikakos (2018–2024) 43

14.0.5 Sursa fricii 46

14.0.6 Cronologia Spovedaniei 46

14.0.7 Puterea selectivă 46

14.0.8 Precedentul: Petru ucide pentru minciună (Fapte 5:1–11) 47

15 Cronologia: 49

16 Părinții și scriitorii bisericești care citează din Enoh 51

17 Cele trei forme Ge'ez pentru «Fiul Omului» 53

18 Tabelul complet: 100 de intrări în Noul Testament **54**
18.1 Statistici 100
18.2 Distribuție pe cărți 100
18.3 Concluzie cheie 101

19 Fiul Omului în Vechiul Testament **102**

20 Concepte enoice în Vechiul Testament **110**

21 Concluzii **113**
21.0.1 Dimensiunile arcei lui Noe codifică Numele lui Dumnezeu 115

22 Anexă: Semnătura numerică a Evangheliilor **120**
22.1 Genealogia lui David: 3 × 14 generații 122
22.2 Luca: 77 de generații — de la Adam la Iisus 122
22.3 Tiparul heptadic: persoanele-cheie la multipli de 7 123
22.4 Desposynoi — rudele lui Iisus și genealogia 124
22.5 LUCA — Semnătura lui 10 124
22.5.1 10 = מניין (minyan) — quorumul rugăciunii 124
22.5.2 Luca 9:35 — «Cel Ales»: vocabularul enoic 125
22.5.3 Păstorii de la Betleem — păstorii Templului 126
22.5.4 70 de ucenici — inversiunea celor 70 de păstori din Enoh 126
22.5.5 70 sau 72? Oscilația 70 ↔ 72 126
22.6 Semnătura numerelor din pâini 126
22.7 153 = IXΘ — soluția lui McEleney (Atbash gematriacal) 129
22.8 153 și 276 — numerele gemene ale mântuirii 129
22.8.1 De ce hexagonale? Steaua lui David și mântuirea din iudei 130
22.8.2 Cele 4 numere triunghiulare din Noul Testament 131
22.8.3 120 și 153 — împreună în Facerea 6 131
22.8.4 «Ca la trei mii» — inversiunea Sinai-ului 133
22.8.5 666 și 888 — Fiara și Iisus 133
22.8.6 Luna de sânge la Răstignire (3 aprilie 33 d.Hr.) 137
22.9 Matei 1:1 și cifrul Atbash — «Poporul lui YHWH» 138

23 Anexă: Semnătura numerică a icoanelor **139**

24 Anexă: Dispozitive retorice în Noul Testament **145**

25 Anexă: Paralele NT — Literatură clasică greacă/latină (MacDonald) **149**

26 Anexă: Cometa 1P/Halley — Efemerida JPL Horizons **238**
26.0.1 halley_66ad.py — Reconstituire orbitală pentru apariția din 66 d.Hr. 243

27 Anexă: Luna de Sânge — Eclipse lunare via NASA JPL Horizons **251**
27.0.1 blood_moon_horizons.py — Eclipse lunare via NASA JPL Horizons 251

28 Anexă: Nucleul Cometei 1P/Halley — Model 3D (Giotto/Vega) **260**
28.0.1 Traiectoria pe cerul Ierusalimului 260
28.0.2 Compoziția nucleului 261

29 Anexă: Isopsefia și gematria lui Ioan 1:14 — «Cuvântul S-a făcut trup» **263**
29.1 Isopsefia greacă (textul original) 263
29.2 Gematria ebraică (retroversiune) 263
29.3 Interpretare teologică 264

30 Anexă: Învierea lui Lazăr — isopsefie și gematrie . . . 265
30.1 Slava care este suferință: δόξα = עניה . . . 265
30.2 Dezlegarea: λύσατε = 36 × YHWH . . . 265
30.3 Numele protagoniștilor . . . 265
30.4 Giulgiurile: תכריכים = 700 . . . 266
30.5 Atbash: moartea și viața . . . 266
30.6 MacDonald: Bacantele și Odiseea . . . 266
30.7 Lazăr în sinoptici: absența care vorbește . . . 267

31 Anexă: Floriile — Intrarea în Ierusalim . . . 268
31.1 Adventus inversat: măgărușul și ramurile de finic . . . 268
31.1.1 Modelul clasic: adventus . . . 268
31.1.2 De ce măgăruș, nu asin mare? . . . 268
31.1.3 Ramurile de finic codifică războiul . . . 268
31.1.4 Isopsefia: βαΐα = 14 = דוד . . . 269
31.2 Sursele din Vechiul Testament . . . 269
31.3 Atbash: בגד (haină) = שרק (viță aleasă) . . . 270
31.4 Atbash: פסח (Paște) = וחס (și a cruțat) . . . 270
31.5 Stratul greco-roman: MacDonald și Odiseea . . . 271
31.5.1 Trimitere și descoperire (Mc 11:1–4 / Odiseea 10.97–103) . . . 271
31.5.2 Mesele răsturnate (Mc 11:15 / Odiseea 22.18–21) . . . 271
31.5.3 Inspectarea spațiului (Mc 11:11 / Odiseea 7.133) . . . 272
31.5.4 Intrarea triumfală la Euripide (Ioan 12:12–19 / Bacantele) . . . 272
31.6 Curățirea Templului: reconstituirea evenimentului . . . 272
31.6.1 Planificarea: recunoașterea terenului . . . 272
31.6.2 Spațiul real: Stoa Regală, nu toată Curtea Neamurilor . . . 272
31.6.3 Pedeapsa arată amploarea: răstignirea era pentru rebeliune . . . 273
31.6.4 Contrastul cu Iisus ben Anania (Războiul iudaic 6.5.3) . . . 273
31.6.5 Forțele la arestare: terminologia militară . . . 273
31.6.6 Două săbii, doi tâlhari: Isaia 53:12 . . . 274
31.6.7 Garnizoana romană și garda Templului . . . 274
31.6.8 Contrastul cu Pavel la Templu . . . 275
31.6.9 Motivul arestării . . . 275
31.6.10 Arcul narativ al cruțării . . . 275
31.6.11 Βαραββᾶς: doi «Iisus, fiul tatălui» . . . 276
31.6.12 Isopsefia episodului Baraba . . . 276
31.6.13 Pilat cel istoric vs. Pilat cel evanghelic . . . 277
31.6.14 «Obiceiul» eliberării de Paște: o ficțiune narativă? . . . 278
31.6.15 Istoria și teologia narativă . . . 278
31.7 Blestemarea smochinului: sandwich-ul marcian (Mc 11:12–21) . . . 278
31.7.1 Atbash: rădăcina și rodul — judecata pe 7 . . . 279

32 Anexă: Strigătul de pe Cruce — gematria aramaică și ebraică . . . 280
32.1 Dumnezeu zice, Dumnezeu strigă . . . 280
32.2 Cele trei forme ale strigătului . . . 280
32.3 Diferențele . . . 280
32.4 Descoperirea: 1029 = 3 × 7^3 = 3 × 343 . . . 281
32.5 Tânărul gol și giulgiul — Marcu 14:51-52 / 16:5 . . . 281

33 Anexă: Toma necredinciosul — corporalitatea Învierii (In 20:24–29) . . . 283

33.1 Paralela homerică: Odiseea 11 — inversată 283
33.2 Alte paralele grecorromane 284
33.3 MacDonald și polemica anti-tomaitică 284
33.4 Semnătura numerică a episodului 285
33.4.1 ἥλων = 888 = Ἰησοῦς 285
33.4.2 πλευράν = 666 și πλευρά = 616: coasta și numărul Fiarei 285
33.4.3 Soldatul roman: Λατεῖνος = 666 285
33.4.4 Mărturisirea lui Toma și Atbash ebraic 286
33.4.5 Ziua a opta: 8 și triplu 8 287
33.4.6 Sinteza numerică 287

34 Anexă: Nunta din Cana — apa, vinul și Dionysos (In 2:1–11) 288
34.1 Isopsefia transformării 288
34.2 Vin = secret; piatră = Paște 288

Bibliografie 289

1

Harul apostolic în contemporaneitate

Că darurile Duhului Sfânt nu s-au stins odată cu Apostolii o arată vieţile mai multor sfinţi canonizaţi în ultimul secol:

Sfântul Ierarh Nectarie din Eghina (1846–1920, canonizat 1961) — episcop de Pentapole, supranumit **Taumaturgul** («făcătorul de minuni»). Vindecări documentate de cancer, hepatită, tumori. În timpul unei secete pe insula Eghina, ploaia a venit abunent prin rugăciunile sale.

Sfântul Paisie Aghioritul (Arsenie Eznepidis, 1924–1994, canonizat 2015) — monah la Muntele Athos, cu daruri de profeţie, vindecare şi vedere duhovnicească documentate de mii de martori. **Viaţa sa e consemnată în *Viaţa Cuviosului Paisie Aghioritul* (Ieromonahul Isaac, Ed. Evanghelismos, ISBN 978-973-7812-04-9)** şi în mai multe filme documentare. Minuni documentate de martori:

- Copil de 10 ani, **orb complet**, vindecat imediat
- Tumoare canceroasă la ochi, **dispărută în 4 zile**
- Mută din naştere — a vorbit la 7 ani după rugăciune
- Scleroză în plăci cu paralizie — **vindecare completă**
- Dependenţă de droguri vindecată cu «nişte alune»
- Exorcizări — fum negru ieşit din gura demonizatului la mormântul sfântului

Sfântul Porfirie Kavsokalivitul (1906–1991, canonizat 2013) — monah la Athos cu darul străvederii. A trăit în direct, prin vederea sa duhovnicească, revoluţia din decembrie 1989 din România, şi a mărturisit că a participat cu ajutorul rugăciunii la predici ale lui Iisus Hristos. Minuni documentate:

- Băiat cu tumoare — Sfântul Porfirie **dispărea din chilie** zilnic ca să facă semnul crucii peste tumoare, la sute de kilometri; tumoarea a dispărut fără operaţie
- Femeie sterilă 12 ani — a născut după binecuvântarea sa
- **Străvederea**: cunoştea identitatea vizitatorilor, conţinutul scrisorilor nesigilate, diagnostice medicale la distanţă

Părintele Petroniu Tănase (1916–2011, canonizat de Patriarhia Ecumenică) — stareţ al Schitului Prodromu de pe Muntele Athos, înnoitorul vieţii monahale româneşti la Athos în timpul dictaturii comuniste.

Părintele Tihon — pustnic rus de pe Muntele Athos, cu înfăţişare biblică. În timpul Sfintei Liturghii, la Heruvic, era **răpit la cer** câte 20–30 de minute — cântăreţul trebuia să repete imnul heruvimic până când îi auzea paşii la Vohodul Mare.

Dacă Matei 18:18 (legarea/dezlegarea) e încă activ, atunci și Matei 10:8 — *«bolnavi vindecați, morți înviați»* — e încă activ. **Viețile acestor sfinți contemporani o confirmă**.

2

Ce este teologia narativă?

Teologia narativă este metoda prin care autorii biblici exprimă adevăruri teologice prin *povestire*, nu prin tratat doctrinar. Evangheliștii nu scriu istorie în sensul modern — scriu **narativă cu încărcătură teologică maximă**.

Aceasta înseamnă:

- **Selectare** — aleg ce episoade includ și ce omit (fiecare Evanghelie are material unic)
- **Aranjare** — ordonează evenimentele pentru efect teologic, nu cronologic (Luca pune predica din Nazaret la început, Marcu mai târziu)
- **Formulare** — redactează cuvintele lui Iisus în vocabularul profețiilor VT și al lui Enoh, pentru ca audiența să recunoască referințele
- **Completare** — adaugă scene la care nimeni nu putea fi martor (ispitirea în pustie, Ghetsimani, dialogul cu Nicodim) ca vehicule pentru teologia lor
- **Împlinirea Scripturii** — Matei repetă de 14 ori «ca să se împlinească ce s-a zis de proorocul» — construiește narativa retroactiv pe profețiile VT

Aceasta nu înseamnă că totul e inventat. Există un nucleu istoric real: Iisus a existat, a predicat, a vindecat bolnavi (confirmat de surse non-creștine: Tacit, Iosif Flaviu), a fost crucificat sub Pilat, ucenicii au crezut în Învierea Lui. Dar **modul în care este povestit** — cu imagini din Daniel, Enoh, Isaia, Homer și Vergil — este *compoziție teologică*, nu stenogramă.

Înțelegerea teologiei narative este cheia pentru a citi corect cele 100 de paralele NT–Enoh din acest studiu: evangheliștii **activează conștient** limbajul enoic («tronul slavei», «Fiul Omului», «focul veșnic») ca instrument de persuasiune retorică, adresându-se unei audiențe care cunoștea Parabolele lui Enoh.

> **Iisus Hristos subliniază deliberat** (Marcu 8:19–21): *«Când am frânt cele cinci pâini la cei cinci mii — **câte coșuri? Douăsprezece**. Când **cele șapte** la patru mii? **Șapte**. **Tot nu pricepeți?**»*

Interpretarea tradițională:

- **5 pâini + 12 coșuri = Israel** — cele 5 cărți ale Legii (Pentateuhul), cele 12 seminții ale lui Israel
- **7 pâini + 7 coșuri = Neamurile** — 7 = plenitudinea universală, cele 7 popoare canaanite (Deuteronom 7:1)
- Prima înmulțire e pe **teritoriu iudaic**, a doua pe **teritoriu păgân** (Decapole)

Pentru detalii sari direct la Semnătura numerică a Evangheliilor.

3

De ce contează Cartea lui Enoh?

Când Iisus Se numește pe Sine **Fiul Omului** — de 84 de ori în Noul Testament[*] — ce înțelege audiența Sa?

> **1 Enoh 10:12**, *«Leagă-i pentru **șaptezeci de generații**».* Numărăm în genealogia lui Luca (Luca 3:23–38), cu aceeași convenție ca „Enoh, al **7-lea de la Adam**" (Iuda 1:14; Adam=1, Enoh=7): de la Enoh(1) până la Iisus Hristos inclusiv, sunt exact **71 de generații**. Cele 70 de generații ale pedepsei *trec* — Matusala(2), Lameh(3), Noe(4) … Iosif(70) — iar **Iisus vine la a 71-a**.

Momentul cel mai revelator este procesul înaintea lui Caiafa. Întrebat dacă este Hristosul, Iisus răspunde:

> *«De acum veți vedea pe Fiul Omului șezând de-a dreapta Puterii și venind pe norii cerului.»* (Matei 26:64, Biblia Ortodoxă)

Caiafa **își rupe hainele** și strigă: «A hulit!» De ce o reacție atât de violentă? Pentru că marele preot *știa exact* ce revendică Iisus. Cuvintele lui combină **Psalmul 110:1** (șederea de-a dreapta lui Dumnezeu), **Daniel 7:13** (venirea pe nori) și — crucial — **1 Enoh 62:2–5 și 69:27** (Fiul Omului pe tronul slavei, căruia îi este dată toată judecata). Caiafa, ca mare preot, cunoștea literatura enoică — și înțelegea că Iisus nu pretinde doar că este Mesia, ci că este **Judecătorul cosmic preexistent** din Parabolele lui Enoh. Aceasta este blasfemia pe care o aude.

Iar după Înviere, profeția se împlinește literal: Iisus Se înalță **pe nori**, exact cum spusese înaintea lui Caiafa, exact cum scrie în Daniel 7:13 și în Enoh. Îngerii confirmă:

> *«Bărbați galileieni, de ce stați privind la cer? Acest Iisus care S-a înălțat de la voi la cer, astfel va și veni, precum L-ați văzut mergând la cer.»* (Faptele Apostolilor 1:11, Biblia Ortodoxă)

«Astfel va și veni» — venirea pe nori, așa cum a plecat pe nori. Cercul se închide: Daniel vede pe cineva *ca Fiul Omului* venind pe nori, Enoh îl descrie ca Judecător preexistent, Iisus Se identifică cu El înaintea lui Caiafa, iar la Înălțare îngerii anunță că va reveni exact așa.

Și nu este vorba de o carte obscură. Până la distrugerea Templului din anul 70 d.Hr. de către romani, Cartea lui Enoh era un **text cu autoritate larg răspândit în iudaismul celui de-al Doilea Templu** — nu exista încă un canon formal închis. Fragmentele aramaice descoperite la **Qumran** (Manuscrisele de la Marea Moartă) confirmă că era copiată și studiată alături de Isaia și Psalmi. Comunitatea de la Qumran, condusă de Sfântul Ioan Botezătorul, rudă a Mântuitorului Iisus Hristos, avea mai multe copii ale lui Enoh decât ale multor cărți care astăzi sunt canonice. Abia după anul 70, când iudaismul rabinic s-a reorganizat fără Templul distrus de romani (la Iamnia/Iavne, c. 90 d.Hr.), Enoh a fost exclus din canonul ebraic — probabil și pentru că primii creștini îl foloseau intens în hristologia lor, dar și pentru că autoritățile cuceritoare aveau nevoie de o religie fără rebeliuni mesianice.

Așadar, când Iisus vorbește despre Fiul Omului, audiența Sa — fariseii, saducheii, marele preot — *toți știu* la ce se referă. Enoh nu era o carte necunoscută, ci un text central al evlaviei iudaice din epoca celui de-al Doilea Templu.

Fără Cartea lui Enoh, singura sursă veterotestamentară este **Daniel 7:13**: *«pe norii cerului venea cineva ca Fiul Omului»* — o figură vagă, un chip de om în contrast cu fiarele din viziune. Atât.

Cu Enoh, tabloul se schimbă radical. **Parabolele lui Enoh** (1 Enoh 37–71), scrise probabil în sec. II–I î.Hr., dezvoltă această figură într-un **program teologic complet**:

- **Preexistența cosmică** — *«Înainte de a fi fost creat soarele și semnele, înainte de a fi fost făcute stelele cerului, numele lui a fost numit înaintea Domnului Duhurilor.»* (1 En 48:3)
- **Judecător divin pe tronul slavei** — *«Și el a șezut pe tronul slavei sale, și toată judecata i-a fost dată lui, Fiului Omului»* (1 En 69:27). Expresia *«tronul slavei»* apare în VT (Ieremia 14:20, 17:12; Înțelepciunea lui Solomon 9:10), dar acolo se referă la tronul lui Dumnezeu. Inovația lui Enoh este că **Fiul Omului** șade pe acest tron — nu Dumnezeu Însuși. Exact același transfer apare rostit de Iisus Hristos (Matei 19:28, 25:31).
- **Ascuns și revelat** — *«Căci de la început Fiul Omului a fost ascuns, și Cel Preînalt l-a păzit… și l-a revelat celor aleși.»* (1 En 62:7). În Evanghelii, identitatea lui Iisus e și ea ascunsă și revelată treptat — exact același motiv.
- **Lumina neamurilor** — *«El va fi lumina neamurilor, și nădejdea celor cu inima zdrobită.»* (1 En 48:4) — fuziune între Fiul Omului și Sluga Domnului din Isaia. Iisus preia acest limbaj: *«Eu sunt Lumina lumii»* (Ioan 8:12) și îl transferă și ucenicilor: *«Voi sunteți lumina lumii»* (Matei 5:14).
- **Mersul pe apă** — nu apare în Enoh, dar în *«El singur este Cel ce întinde cerurile și **umblă pe valurile mării**.»* (Iov 9:8). Când Iisus umblă pe mare (Matei 14:25), face exact ce Iov spune că **doar Dumnezeu** face. Ucenicii reacționează: *«Cu adevărat Tu ești Fiul lui Dumnezeu»* (Matei 14:33).
- **Schimbarea la Față (Transfigurarea)** — paralelele enoice sunt izbitoare:

Matei 17:2	1 Enoh 14:20–21	1 Enoh 71:1
«S-a schimbat la față… și a strălucit fața Lui ca soarele, iar veșmintele Lui s-au făcut albe ca lumina.»	*«Veșmântul Său mai strălucitor decât soarele și mai alb decât orice zăpadă. Niciunul din îngeri nu putea privi fața Lui.»*	*«Veșmintele lor erau albe, și fețele lor străluceau ca zăpada.»*

  Plus **norul luminos** din care vine glasul Tatălui (Matei 17:5) — exact ca norii din Daniel 7:13 și Enoh.
- **Nașterea lui Noe (1 Enoh 106)** — paralelele cu Nașterea lui Iisus: *«Trupul lui era mai alb decât zăpada… părul ca lâna albă… fața lui glorioasă… când a deschis ochii, casa a strălucit ca soarele.»* — lumina, strălucirea, lâna albă revin în viziunea din Apocalipsa 1:14: *«capul Lui și părul Lui erau albe ca lâna albă.»*
- **Fața ca lâna albă** — aceeași imagine traversează toate textele: Daniel 7:9 (*«părul capului Său ca lâna curată»*), 1 Enoh 46:1 (*«capul Său era ca lâna albă»*) și Apocalipsa 1:14 — o continuitate de imagini care leagă Vechiul Testament, Enoh și Noul Testament.

4

Paradoxul central: ce adaugă Iisus

Fiul Omului din Enoh **nu suferă niciodată**. Din cele 49 de paralele enoice din tabelul de mai jos, **zero** sunt din categoria Suferință/Moarte. Enoh are un Fiu al Omului slăvit, preexistent, judecător — dar nu unul care moare.

Iisus ia *exact* această figură transcendentă și o unește cu moartea pe cruce:

> *«Fiul Omului nu a venit ca să I se slujească, ci ca El să slujească și să-Și dea sufletul răscumpărare pentru mulți.»* (Matei 20:28, Biblia Ortodoxă)

În Enoh, Fiul Omului **este slujit de toți** (62:9). Iisus **inversează** exact această așteptare. Această fuziune — Judecătorul cosmic care alege să moară — este contribuția distinctivă a tradiției creștine.

5

«Astăzi s-a împlinit Scriptura aceasta»

Înainte de procesul de la Caiafa, există un alt moment în care Iisus Se identifică explicit cu profețiile mesianice. În sinagoga din Nazaret (Luca 4:16–21), Iisus citește din Isaia 61:

> *«Duhul Domnului este peste Mine, pentru care M-a uns să binevestesc săracilor; M-a trimis să vindec pe cei zdrobiți cu inima; să propovăduiesc robilor dezrobirea și celor orbi vederea; să slobozesc pe cei apăsați, și să vestesc anul plăcut Domnului.»*
>
> Și închizând cartea și dând-o slujitorului, a șezut, iar ochii tuturor erau ațintiți asupra Lui. Și El a început a zice către ei: **«Astăzi s-a împlinit Scriptura aceasta în urechile voastre.»** (Luca 4:18–21, Biblia Ortodoxă)

«EU SUNT Acela» — direct, fără echivoc. Reacția? Mai întâi mirare, apoi **mânie** — și încearcă să-L arunce în prăpastie (Luca 4:28–29). La fel ca la Caiafa: audiența *înțelege* revendicarea.

De remarcat că Iisus oprește citatul **înainte** de «și ziua răzbunării Dumnezeului nostru» (Isaia 61:2b) — omite partea cu judecata. La prima venire: **milă**. La a doua venire: **judecata** — Fiul Omului pe tronul slavei din Enoh.

6

Steaua Magilor: profeție, istorie și teologie narativă

Un alt exemplu de construcție teologică este narativa Magilor din Matei 2:1–12. Matei combină trei elemente:

1. **Profeția din Numeri 24:17**:

> *«Îl văd, dar acum încă nu este; îl privesc, dar nu de aproape;* ***o stea răsare din Iacov****; un toiag se ridică din Israel și va lovi pe căpeteniile Moabului.»* (Numeri 24:17, Biblia Ortodoxă)

Aceasta e profeția lui Valaam — un profet **păgân** din Răsărit care profețește despre steaua mesianică. Matei o activează literal: magii (înțelepți păgâni din Răsărit) văd steaua și vin să se închine.

2. **Evenimentul istoric: vizita lui Tiridates al Armeniei la Nero (66 d.Hr.)**:

În anul 66 d.Hr. — doar câțiva ani înainte de scrierea Evangheliei lui Matei — regele **Tiridates I al Armeniei** a călătorit la Roma cu o suită imensă de **magi** (preoți zoroastrieni) pentru a se închina împăratului Nero. Evenimentul a fost raportat de Pliniu cel Bătrân (*Naturalis Historia* XXX.6) și Dio Cassius (LXIII.1–7). Exact în această perioadă a apărut și **Cometa Halley** (66 d.Hr.), vizibilă din întreg Orientul.

3. **Construcția narativă a lui Matei**:

Element	Evenimentul real (66 d.Hr.)	Narativa lui Matei	Sursa VT
Cine vine	Tiridates + **magi** (preoți persani)	**Magii** de la Răsărit	Numeri 24:17 (Valaam — profet din Răsărit)
De unde	Din Imperiul Part — Răsărit	«De la Răsărit»	Isaia 60:3 («neamurile vor umbla în lumina ta»)
Semnul ceresc	**Cometa Halley** (66 d.Hr.)	**Steaua** pe care au văzut-o la Răsărit	Numeri 24:17 («o stea răsare din Iacov»)
Cui se închină	Lui **Nero** (împăratul Romei)	Lui **Iisus** (Regele Iudeilor)	Psalmul 71:10–11 («regii se vor închina»)
Daruri	Tiridates aduce daruri lui Nero	**Aur, tămâie, smirnă**	Isaia 60:6 («aur și tămâie vor aduce»)
Mesajul	Răsăritul se închină Romei	Răsăritul se închină lui Hristos, **nu lui Cezar**	**Transvalorizare**: Matei răstoarnă narativa imperială

4. **Notă lingvistică**: Matei folosește cuvântul grecesc **ἀστήρ** (*astēr*), care în greaca veche desemnează orice corp ceresc strălucitor — stea, planetă sau **cometă**. Cuvântul «cometă» însuși vine din grecescul **ἀστήρ κομήτης** (*astēr komētēs*) = «**stea cu păr lung**» — o referință la coada cometei. Deci când Matei scrie «am văzut *steaua* Lui» (εἴδομεν αὐτοῦ τὸν **ἀστέρα**), termenul

grecesc acoperă și o cometă — exact ce era Cometa Halley din 66 d.Hr., vizibilă audienței lui Matei.

Textul grecesc poate fi verificat direct în cele mai vechi manuscrise creștine: **Codex Sinaiticus** (sec. IV, British Library) — **Codex Vaticanus** (sec. IV, Biblioteca Vaticană) — **Codex Alexandrinus** (sec. V, British Library). Toate trei confirmă cuvântul ἀστέρα (*astēra*) în Matei 2:2.

Verificare astronomică: Periheliile Cometei Halley (1P/Halley) pot fi verificate prin NASA JPL Horizons:

- **Web**: ssd.jpl.nasa.gov/horizons — Body: `1P/Halley`, Time: `0066-01-01` to `0066-12-31`

- **Telnet**: `telnet horizons.jpl.nasa.gov 6775` → `1P` → `E` → `o` → `geo` → `0066-Jan-01` → `0066-Dec-31` → `1mo`

- **API**:

```
curl "https://ssd.jpl.nasa.gov/api/horizons.api?COMMAND='1P'&START_TIME='0066-01-01'&STOP_TIME='0066-12-31'"
```

Periheliile relevante: **12 î.Hr.** (candidat tradițional pentru «Steaua din Betleem») și **66 d.Hr.** (vizita lui Tiridates la Nero, contemporană cu scrierea Evangheliei lui Matei).

Matei preia un eveniment **real și recent** (vizita magilor persani la Nero, însoțită de cometă) și îl **re-scrie teologic**: magii nu se închină Cezarului, ci Regelui Iudeilor. Steaua nu anunță gloria Romei, ci Nașterea lui Mesia. Darurile nu merg la puterea imperială, ci la un Prunc într-o iesle. E **teologie narativă anti-imperială** — exact tipul de text pe care autoritățile cuceritoare aveau motive să-l controleze.

7

Banul din gura peștelui: Matei 17:24–27

Un alt episod care apare **doar în Matei** — nu în Marcu, Luca sau Ioan:

> *«Mergând la mare, aruncă undița și peștele care va ieși întâi, ia-l, și, deschizându-i gura, vei găsi un statir (un ban de argint). Ia-l și dă-l lor pentru Mine și pentru tine.»* (Matei 17:27, Biblia Ortodoxă)

Matei 17:27 — Petru găsește moneda în gura peștelui. Xilogravură din *Facetiae Latinae et Germanicae*, Augustin Tünger, Augsburg, 1486.

Iisus îl trimite pe Petru să plătească taxa pentru Templu cu o monedă găsită în gura unui pește. Episodul are paralele directe în literatura clasică:

Sursa	Povestea	Paralela
Herodot, Istorii III.40–42 (sec. V î.Hr.)	Policrate, tiranul Samosului, aruncă în mare inelul său cel mai prețios. Un pescar îi aduce un pește mare, iar când îl taie, găsește **inelul în gura peștelui**.	Obiect prețios găsit în gura/stomacul peștelui — **aceeași structură narativă**
Talmudul Babilonian (Shabbat 119a)	Povestiri rabinice despre obiecte prețioase găsite în pești	Motiv folcloric evreiesc
Motiv folcloric universal	Stith Thompson, *Motif-Index of Folk-Literature*: «obiect pierdut găsit în pește» — atestat în Irlanda, Italia, India, Japonia, Coreea	Matei folosește un **topos narativ universal**

Mesajul teologic: Iisus nu plătește taxa cu banii Săi — nici nu cere ucenicilor să strângă bani. Natura însăși (peștele din mare) îi furnizează plata. E o afirmație de **suveranitate cosmică**: Cel pentru Care s-a făcut marea și peștii nu datorează taxă Templului. Iar Iisus întreabă: *«Regii pământului de la cine iau dăjdii? De la **fiii** lor sau de la străini?»* Petru răspunde: *«De la străini»*. Iisus: *«Așadar **fiii sunt scutiți»*** (Matei 17:25–26). „Fiii" sunt scutiți — adică **בני האלהים** (Fiii lui Dumnezeu) = **153** în gematrie (v. Anexa: Semnătura numerică, p. 120). Iar plata vine din gura unui **pește**. Dar plătește — «ca să nu-i smintim» (v.27). Și din nou: **doar Matei** include acest episod. Nimeni altcineva nu-l raportează — nici măcar Marcu, cel care scrie din gura lui Petru, deși Petru e protagonistul episodului.

«Pentru Mine și pentru tine» — semnătura Atbash a lui Iisus și Petru

Fraza lui Iisus e precisă: *«dă-l lor **pentru Mine și pentru tine»*** (ὑπὲρ ἐμοῦ καὶ σοῦ). O singură monedă, un singur statir — **pentru amândoi**. Nu două monede separate, ci una singură care acoperă pe ambii, sau cel puțin aceeași sumă.

Această unitate numerică a perechii Iisus–Petru se confirmă printr-o proprietate matematică remarcabilă. În **isopsefia greacă**, fiecare literă are o valoare numerică. Dacă aplicăm **cifrul Atbash** — substituția în care prima literă a alfabetului devine ultima, a doua devine penultima etc. — atestat biblic în Ieremia 25:26, unde Babel (בבל) devine Sheshach (ששך) — — fiecare literă formează o pereche cu o sumă fixă (litera + Atbash-ul ei). Suma acestor perechi pe un cuvânt întreg dă o valoare care nu depinde de ordine, ci doar de *structura* cuvântului.

Cuvânt	Litere	Isopsefie orig.	Isopsefie Atbash	Sumă (orig + Atbash)
Ἰησοῦς (Iisus)	ι, η, σ, ο, υ, σ	888	321	**1209**
Πέτρος (Petru)	π, ε, τ, ρ, ο, σ	755	454	**1209**

Ἰησοῦς și Πέτρος au aceeași sumă Atbash: 1209 = 3 × 13 × 31. Aceeași sumă o are și **גבריאל** (Gabriel) în gematria ebraică (orig 246 + Atbash 963 = 1209). Gavriil este Arhanghelul Bunei-vestiri — cel care vestește Mariei nașterea lui Iisus (Luca 1:26), și tot el binevestește Învierea la mormânt. Mecanismul: **4 din cele 6 litere ale lui Ἰησοῦς sunt exact perechile Atbash ale a 4 din cele 6 litere ale lui Πέτρος**. Cele care nu se potrivesc direct — η, σ la Iisus și τ, ρ la Petru — «plătesc împreună» aceeași sumă rămasă (208 + 208 = 307 + 109 = **416**), exact ca moneda unică

din gura peștelui. Iar **416** = $2^5 \times 13$, unde 13 = אחד (ehad/unu) = אהבה (ahava/iubire). În greacă, **μαθητήν** (ucenic, acuzativ) are isopsefia 416 — prima apariție: *«ucenicul pe care-l iubea»* (Ioan 19:26). Tot 416 are și **λεπτά** — bănuții văduvei (Marcu 12:42; Luca 21:2), tot o plată la Templu, tot dintr-o singură gură. În ebraică, cuvântul cu gematria 416 care apare cel mai frecvent în VT (de 123 de ori) este שמעו (shim'u) = «Ascultați!»:

Iisus	Petru	Pereche Atbash?	Sumă
ι (10)	**π** (80)	Da — ι ↔ π	90
η (8)	**ε** (5)	Da — η ↔ σ ; ε ↔ υ	208 / 405
σ (200)	**τ** (300)	Compensare exactă:	208 / 307
ο (70)	**ρ** (100)	208 + 208 = 307 + 109	90 / 109
υ (400)	**ο** (70)	Aceeași literă (ο)	405 / 90
σ (200)	**σ** (200)	Aceeași literă (σ)	208 / 208
		Total	**1209 = 1209**

Un scrib evreu care scria în greacă — cum era Matei — cunoștea gematria din tradiția sa. Dacă a putut structura genealogia pe 3 × 14 = David (v. p. 122), putea alege și cuvinte grecești cu proprietăți numerice deliberate. Faptul că **doar Matei** include acest episod, în care o singură monedă plătește **«pentru Mine și pentru tine»**, iar cele două nume sunt legate matematic prin Atbash — cea mai veche substituție biblică — nu pare accidental.

8

Sursele profeției Patimilor

De unde vine ideea că Mesia trebuie să sufere? **Nu din Enoh** — ci din șase surse distincte ale Vechiului Testament:

Sursa VT	Textul cheie (Biblia Ortodoxă)	Ce profețește
Isaia 53:5–7	*«Străpuns pentru păcatele noastre și zdrobit pentru fărădelegile noastre… ca un miel spre junghiere s-a adus și ca o oaie fără de glas»*	Sluga suferindă: suferință vicară, moarte pentru alții, tăcere înaintea chinuitorilor
Psalmul 21 (22):2	*«Dumnezeul Meu, Dumnezeul Meu, pentru ce M-ai părăsit?»*	Strigătul de pe cruce, împărțirea hainelor, străpungerea mâinilor
Psalmul 68 (69):22	*«Mi-au dat spre mâncare fiere și în setea mea m-au adăpat cu oțet»*	Oțetul de pe cruce
Zaharia 12:10	*«Își vor aținti privirile înspre Mine, spre Cel pe care L-au străpuns»*	Străpungerea — sulița pe cruce (Ioan 19:37)
Zaharia 13:7	*«Voi bate păstorul și se vor risipi oile»*	Risipirea ucenicilor la arestare (Matei 26:31)
Daniel 9:26	*«Cel-Uns va pieri fără să se găsească vreo vină în El»*	Moartea Unsului (Mesia) — fără vină

Plus **Înțelepciunea lui Solomon 2:12–20** (carte deuterocanonică, în canonul ortodox):

> *«Dacă dreptul este **fiul lui Dumnezeu**, atunci Dumnezeu îl va apăra… Să-l dăm unei **morți de ocară**, căci, după vorba lui, Dumnezeu va avea grijă de el.»* (Înț. Solomon 2:18–20)

Concluzie: Enoh are *Fiul Omului = Judecător cosmic pe tronul slavei.* Isaia are *Sluga Domnului = Cel suferind pentru păcatele altora.* Iisus **fuzionează cele două tradiții** — lucru pe care niciun text anterior nu-l face. Când spune «Fiul Omului va fi dat în mâinile oamenilor», combină titlul din Enoh cu suferința din Isaia.

9

Focul veșnic: o inovație enoică, nu veterotestamentară

Un element de noutate esențial: **Vechiul Testament nu conține conceptul de tortură eternă conștientă**. Căutând în întreaga Biblie Ortodoxă, nu găsim în VT expresiile «foc veșnic», «chin veșnic» sau «Gheena» ca pedeapsă eternă:

Ce are VT	Ce spune	Ce NU spune
Sheol	Locuința morților — toți merg acolo, și drepți și nedrepți	Nu e loc de pedeapsă, nu e foc, nu e chin
Moartea	Pedeapsa e moartea fizică, exilul, boala	Temporară, în viața aceasta — nu eternă
Isaia 66:24	«Viermele lor nu va muri și focul lor nu se va stinge»	E vorba de **cadavre** («trupurile moarte»), nu de suflete chinuite conștient
Daniel 12:2	«Unii la viață veșnică, alții spre ocară și **rușine** veșnică»	Rușine — nu foc, nu chin, nu tortură

Enoh adaugă totul (1 En 10:4–13, 46:6, 54:1–6): foc, lanțuri, întuneric, abis, veșnicie, chin conștient. Și Noul Testament preia de la Enoh, nu de la VT:

- «Focul cel veșnic pregătit diavolului și îngerilor lui» (Matei 25:41) — **nu există în VT**
- «Viermele care nu moare» (Marcu 9:48) — citește Isaia 66:24 dar îl **reinterpretează** ca tortură conștientă
- «Tartarul» (II Petru 2:4) — termen grecesc + narativă enoică
- «Gheena» — o vale reală lângă Ierusalim, transformată în metaforă

Concluzie: Moise, David, Isaia nu amenință cu focul veșnic. Enoh da. Noul Testament preia aparatul de teroare eternă din Enoh — o carte pe care aceeași instituție a eliminat-o ulterior din canon. *Au eliminat sursa, dar au păstrat frica.*

10

Creștinismul: mai aproape de Enoh decât de Moise

Această descoperire leagă creștinismul de Enoh mai puternic decât de Vechiul Testament însuși:

Concept	Iudaism (VT)	Enoh	Creștinism (NT)
Pedeapsa	Moarte, exil, boală — **aici, pe pământ**	Foc, lanțuri, abis — **veșnic**	Foc veșnic, Gheena — **veșnic**
Judecata	Dumnezeu judecă **pe pământ**	Fiul Omului judecă **la sfârșit**	Fiul Omului pe tronul slavei
Preexistența	Nu există	Fiul Omului numit **înainte de stele**	«Slava pe care am avut-o **mai înainte de a fi lumea**»
Îngerii căzuți	2 versete (Facerea 6:2,4)	10 capitole (1 En 6–16)	Iuda 6, II Petru 2:4
Tronul slavei	Al lui Dumnezeu (Ieremia 17:12)	**Transferat** Fiului Omului	«Va ședea pe tronul slavei **Sale**»
Accesul la cer	Moise pe Sinai (unic, excepțional)	Enoh răpit în cer (model)	Pavel «răpit la al treilea cer»

Fără Enoh, creștinismul ar fi un iudaism cu Mesia — cu pedeapsă pământească, fără tortură eternă, fără Fiul Omului preexistent pe tronul slavei. **Enoh este puntea** care transformă iudaismul (religie a Legii pe pământ) în creștinism (religie a judecății cosmice veșnice). Și tocmai de aceea: iudaismul l-a respins (sec. II d.Hr.), creștinismul l-a folosit intens și apoi l-a eliminat formal — păstrând tot ce preluase.

11

Evangheliștii: teologi, nu reporteri

O întrebare de onestitate intelectuală se impune: **de unde știau evangheliștii ce s-a întâmplat?**

Evanghelia	Datare convențională	Surse
Marcu	c. 65–70 d.Hr.	Tradiție orală; însoțitor al lui Petru
Matei	c. 80–90 d.Hr.	Marcu + sursa Q + material propriu
Luca	c. 80–90 d.Hr.	Marcu + sursa Q + material propriu
Ioan	c. 90–100 d.Hr.	Parțial independent

Sursa Q (din germ. *Quelle* = „sursă”) e o colecție ipotetică de ziceri ale lui Iisus, niciodată găsită ca manuscris, dar reconstituită din ~235 de versete comune lui Matei și Luca care **nu** apar la Marcu. Ipoteza a fost formulată de Christian Hermann Weisse (1838) și dezvoltată de B.H. Streeter (*The Four Gospels*, 1924).

Streeter (cap. VII, pp. 151–153) arată explicit: Marcu are **stil și gramatică brute** și păstrează cuvinte aramaice; Matei și Luca **îmbunătățesc consistent** stilul și gramatica lui Marcu; Matei preia ~90% din Marcu, Luca preia peste jumătate. Datarea convențională de mai sus urmează consensul academic (cf. Raymond E. Brown, *An Introduction to the New Testament*, Doubleday, 1997; Bart Ehrman, *The New Testament: A Historical Introduction*, Oxford, ed. 7, 2020).

Dar datarea convențională se bazează pe o **presupunere circulară**: profețiile despre distrugerea Templului (Marcu 13, Matei 24, Luca 21) sunt prea precise, deci trebuie să fie scrise *după* eveniment (*vaticinium ex eventu*). Această logică presupune că profeția e imposibilă — ceea ce e o poziție filozofică, nu textuală.

Dacă urmăm **dovezile interne** ale textelor, cronologia arată diferit:

Nr.	Cartea	Datare	Argumentul
1	**Marcu**	după 33	Cel mai vechi lingvistic: greacă brută, paratactică, arameisme netraduse; sursă pentru Luca și Matei. Tradiția (Papias, apud Eusebiu III.39) îl identifică drept însoțitor al lui Petru — iar Marcu e singurul care relatează că la lepădarea lui Petru cocoșul a cântat **de două ori** (Marcu 14:72), detaliu absent la ceilalți — **amprenta unui martor care își dictează propria rușine**.
2	**Evanghelia lui Luca**	—	Folosește Marcu; «*Cuvântul cel dintâi l-am făcut, o, Teofile*» (Fapte 1:1) — Evanghelia e volumul I, scris înainte de Fapte
3	**Faptele Apostolilor**	~61–62	Se termină brusc cu Pavel în viață la Roma; omite martiriul lui Iacov (62), Petru și Pavel (64–67), distrugerea Templului (70)
4	**Ioan**	înainte de 70	«**ESTE** (ἔστιν) în Ierusalim o scăldătoare» (Ioan 5:2) — prezent existențial unic; toate celelalte locuri la trecut (Van Kooten, *NTS* 2025)

5	**Matei**	după 66	Steaua Magilor = cometa Halley din 66 d.Hr. (v. Anexa Halley). Matei vorbește la **trecut**: *«am **văzut** steaua Lui»* (Matei 2:2) — cometa a trecut deja; vizita Magilor e narată tot la trecut. Matei a văzut cometa din 66 d.Hr. și o pune retroactiv în povestea nașterii. Genealogia cu gematria 14=דוד confirmă audiență iudaică

Marcu și Luca folosesc **independent** aceleași surse (Marcu + Q), dar Luca scrie **înainte** de Matei. Fiecare rafinează greaca lui Marcu în felul lui — Luca literar (stil clasic, educație elenistică), Matei tematic (cele 5 discursuri, structura iudaică). Rafinarea stilistică nu implică ordine cronologică:

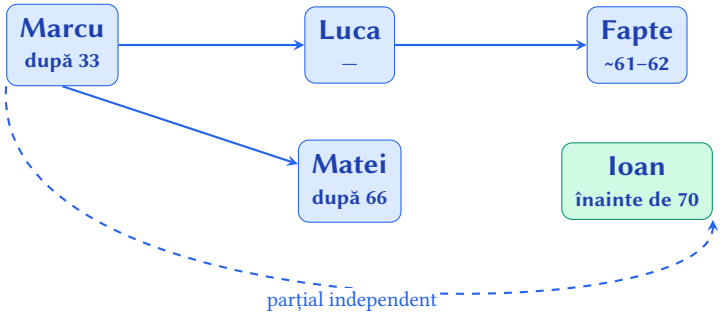

11.1 Eutih și Elpenor — aggadah în Faptele Apostolilor

Un exemplu paradigmatic de teologie narativă apare în **Fapte 20:7-12**. Un tânăr pe nume **Εὔτυχος** (Eutih = „Norocos") adoarme la fereastră în timpul predicii lungi a lui Pavel, cade de la etajul al treilea și moare. Pavel coboară, se aruncă peste el, îl îmbrățișează și spune: *«Nu vă tulburați! Sufletul lui e în el»*. La zori, băiatul e ridicat viu.

Dennis R. MacDonald (*„Luke's Eutychus and Homer's Elpenor"*, JHC 1, 1994: 4–24; dezvoltat în *Luke and Vergil*, 2015) demonstrează că Luca rescrie deliberat povestea lui **Elpenor** din Odiseea lui Homer (cânturile X–XII) și a lui **Palinurus** din Eneida lui Vergiliu (cântul VI):

Element	Elpenor (Odiseea)	Palinurus (Eneida)	Eutih (Fapte 20)
Cine	Cel mai tânăr (νεώτατος)	Cârmaciul lui Eneas	Un tânăr (**νεανίας**)
Numele	δυστήνος = „nefericit"	—	**Εὔτυχος** = „norocos"
Locul	Insula Circei, lângă Troia	Corabia spre Italia	**Troia** (Fapte 20:6)
Cauza	οἴνῳ βαρύς = greu de **vin**	Zeul **Somnus**	ὕπνῳ βαθεῖ = **somn** adânc
Căderea	τέγεος **πέσεν** (acoperiș)	Cade de pe pupă	τριστέγου **ἔπεσεν** (et. III)
Sufletul	**ψυχή** → Hades	Rătăcește neîngropat	ἡ **ψυχή** αὐτοῦ ἐν αὐτῷ
Rezoluția	Îngropat la zori — **mort**	Cere îngropare — **mort**	Ridicat la zori — **viu**
Tovarășii	οἰσέμεναι **νεκρόν**	—	ἤγαγον τὸν παῖδα **ζῶντα**

Ecoul lexical central: Homer scrie **κατάντικρυ τέγεος πέσεν** (a căzut de pe acoperiș, Od. 10.559), Luca scrie **ἔπεσεν ἀπὸ τοῦ τριστέγου κάτω** — aceeași rădăcină **στέγ-** (acoperiș), aceeași formă a verbului **πίπτω** (a cădea). Iar τρίστεγον e *hapax* în tot NT-ul — Luca îl folosește o singură dată, aici, derivat din τέγος-ul homeric.

Luca operează pe **două straturi**: cititorii iudei recunosc gestul lui **Ilie** care se aruncă peste fiul văduvei (1 Regi 17:21, LXX: ἐπὶ τὸ παιδάριον), cititorii elenistici recunosc pe **Elpenor** — iar ambii văd aceeași inversiune: unde moartea era definitivă, acum viața învinge. MacDonald numește această tehnică **transvaluare hipertextuală**.

Isopsefia episodului — cercetare originală

Niciun studiu publicat nu a analizat isopsefia Faptelor 20:7-12. Calculele pe textul SBLGNT relevă descoperiri remarcabile:

Cuvânt/Sintagmă	Isopsefie	Semnificație
ἐπέπεσεν (s-a aruncat peste el)	**430**	= **נפש** (nefesh/suflet) în gematria ebraică! Gestul lui Pavel = sufletul care se întoarce.
μὴ θορυβεῖσθε (nu vă tulburați!)	**858 = 33 × 26**	33 (vârsta lui Iisus) × 26 (YHWH/יהוה)
Εὔτυχος (Eutih/Norocos)	**1975 = 5 × 395**	395 = **נשמה** (neshama = suflarea divină, Geneza 2:7)
ζῶντα — νεκρός (viu — mort)	**713 = 23 × 31**	31 = **אל** (El/Dumnezeu)
Total **Fapte 20:7-12**	**61163 = 31 × 1973**	Întreaga pericopă divisibilă cu 31 = **אל** (El/Dumnezeu).

ἐπέπεσεν = נפש = 430 este cea mai semnificativă descoperire: verbul care descrie gestul lui Pavel — *a se arunca peste trupul mort* — are isopsefia identică cu *sufletul* în ebraică. Un scrib evreu bilingv care cunoaște ambele sisteme numerice vede că Pavel, aruncându-se peste Eutih, **este** sufletul care se întoarce. Iar fraza *«nu vă tulburați»* codifică vârsta Jertfei (33) × Numele lui Dumnezeu (26).

11.2 Convertirea lui Saul și Bachantele lui Euripide

Același procedeu de transvaluare apare în **convertirea lui Saul** (Fapte 9, 22, 26). În **Fapte 26:14**, Iisus cel înviat îi spune lui Saul pe drumul Damascului:

> **σκληρόν σοι πρὸς κέντρα λακτίζειν**
> *«Greu îți este să lovești cu piciorul în țepușe»*

Aceasta este un **citat aproape verbatim** din *Bachantele* lui Euripide (795), unde Dionis avertizează prin profetul Tiresias:

> **πρὸς κέντρα λακτίζοιμι θνητὸς ὢν θεῷ**
> *«Aș lovi cu piciorul în țepușe, muritor fiind, împotriva unui zeu»*

MacDonald (*Luke and Vergil*, 2015) demonstrează că Luca îl transformă pe Saul dintr-un **θεομάχος** (luptător contra lui Dumnezeu) — exact ca regele **Penteu** din Bachante — într-un **θεόφιλος**:

Element	Penteu (Bachantele)	Saul/Pavel (Fapte)
Respirația	θυμὸν **ἐκπνέων** (suflând furie, 620)	**ἐμπνέων** ἀπειλῆς (suflând amenințări, 9:1)
Scrisorile	**ἐπιστολαῖς** (scrisori de autorizare, 442)	**ἐπιστολάς** (scrisori pentru Damasc, 9:2)
Lanțurile	**δεῖν** (a lega cu lanțuri, 504)	**δεδεμένους** (în lanțuri, 9:2)
Nebunia	**μαίνῃ** (ești nebun, 326)	**ἐμμαινόμενος** (înnebunit, 26:11)
Țepușele	πρὸς **κέντρα λακτίζοιμι** (795)	πρὸς **κέντρα λακτίζειν** (26:14)
Finalul	Penteu **refuză** → sfâșiat de mama sa	Saul **acceptă** → devine apostol

Isopsefia convertirii — cercetare originală

Cuvânt/Sintagmă	Isopsefie	Semnificație
σκληρόν σοι πρὸς κέντρα λακτίζειν (citatul din Bachante)	**2117 = 29 × 73**	73 = חכמה (Hokmah/Înțelepciunea) — același factor din Geneza 1:1 (37 × 73).
Σαῦλος — **Παῦλος** (diferența celor două nume)	**901 − 781 = 120**	120 = cei 120 de la Rusalii (Fapte 1:15), vârsta lui Moise, H(8) = ⊠
Fapte 26:14 complet	**14889 = 3 × 7 × 709**	Conține factorul 7 (desăvârșire).

Fraza din Bachante pusă în gura lui Iisus conține factorul 73 (Înțelepciunea) — semnătura numerică a Creației (Geneza 1:1 = 37 × 73). Luca nu doar rescrie tragedia greacă cu final creștin — o rescrie cu semnătură numerică ebraică.

11.3 Eliberarea din închisoare la Filipi — Dionis în Bachante

Imediat după convertirea lui Saul, Luca oferă în **Fapte 16:16-34** un al treilea exemplu de transvaluare a literaturii clasice: **eliberarea lui Pavel și Silas din închisoarea din Filipi**. Modelul e din nou *Bachantele* lui Euripide — scena în care **Dionis**, arestat de regele Penteu, este eliberat prin cutremur (Bachantele 576–641).

Element	Dionis (Bachantele)	Pavel și Silas (Fapte 16)	Ecou lexical
Picioarele	Penteu leagă **ποδῶν** (616)	τοὺς **πόδας** în butuci (16:24)	ποδ-
Cântarea	Dionis: *„Io! Bacchae!”* (576)	**ὕμνουν** τὸν θεόν (16:25)	Strigăt ritual din temniță
Cutremur	**σεῖε** palatul (585)	**σεισμός** μέγας (16:26)	**σει-**
Ușile	Se deschid singure	αἱ **θύραι** πᾶσαι (16:26)	θύραι
Lanțurile	Dionis scapă	τὰ **δεσμά** ἀνέθη (16:26)	δεσμ-
Sabia	Penteu cu sabia trasă	**μάχαιραν** (16:27)	μάχαιρα
„Nu fugim”	**φευξούμεθα** (659)	**ἐκπεφευγέναι** (16:27)	**φευγ-**
Căderea	πρὸς πέδῳ **πεπτώκατε** (604)	**προσέπεσεν** (16:29)	**πιπτ-/πεσ-**
Lumina	Palatul arde → lumină	Cere **φῶτα** (16:29)	φῶς
Finalul	Penteu **refuză** → sfâșiat	Temnicerul se **convertește** → botezat	**Inversiune totală**

Două cuvinte din Fapte 16 sunt **unice în tot NT-ul** și semnalează sursa clasică: **πνεῦμα πύθωνα** (spiritul piton, 16:16) — singura referință la Pytho-ul delfic — și verbul **μαντεύομαι** (a da oracole, 16:16) — care nu apare nicăieri altundeva în NT. Luca le pune deliberat ca indicii pentru cititorul educat.

Isopsefia eliberării — cercetare originală

Cuvânt/Sintagmă	Isopsefie	Semnificație
Παῦλος + Σίλας	**781 + 441 = 1222 = 2 × 611**	611 = **תורה** (Torah). Pavel + Silas = **2 × Torah** — doi martori ai Legii (cf. Deut 19:15).
Σίλας (Silas)	**441** = 21^2 = $(3 \times 7)^2$	Pătrat perfect: Treimea × Desăvârșirea, la pătrat.
μάχαιραν (sabia)	**803 = 11 × 73**	73 = **חכמה** (Înțelepciunea). Sabia e oprită de Înțelepciune.
δεσμά (lanțuri)	**250 = נר**	**נר** (ner) = **lumânare** în ebraică. Când cad lanțurile, se aprinde lumina.
Fapte **16:17** (declarația spiritului piton)	**16842 = 2 × 3 × 7 × 401**	401 = **את** (Aleph-Tav = totalitatea). Declarația e corectă — și numeric.

11.4 2 Petru 1:16-18 — «nu am urmat basme meșteșugite»

Un caz aparte de teologie narativă apare în **2 Petru 1:16-18**, unde autorul scrie sub numele lui Petru:

> *«Căci nu v-am făcut cunoscute puterea și venirea Domnului nostru Iisus Hristos urmând **basme meșteșugite** (σεσοφισμένοις μύθοις), ci **am fost martori oculari** (ἐπόπται) ai slavei Lui. Căci El a primit de la Dumnezeu Tatăl cinste și slavă, atunci când din slava cea mare un **glas** I-a grăit Lui: „Acesta este Fiul Meu cel iubit, în Care am binevoit.” Și **noi am auzit** acest glas, venit din cer, pe când eram cu El în muntele cel sfânt.»*

Afirmația e categorică: *nu basme, ci mărturie directă.* Dar analiza lingvistică arată altceva. **2 Petru** e considerată pseudoepigrafă (scrisă sub numele lui Petru, dar nu de el) de marea majoritate a specialiștilor, din cel puțin patru motive:

- **Vocabular**: 2 Petru are **98.4 hapax legomena la 100 de versete** — aproape un cuvânt unic per verset, cea mai mare densitate de vocabular rar din tot NT-ul (Marcu are 14.0, Luca 30.2). Include termeni din mitologia greacă (ταρταρόω = a arunca în Tartar, 2:4) și retorică elenistică rafinată (μεγαλοπρεπής, φωσφόρος, ψευδοδιδάσκαλος).
- **Niciun cuvânt aramaic** — spre deosebire de Marcu (Effatha, Talitha kumi, Abba, Eli Eli lama sabachthani), care scrie din gura lui Petru.
- **Dependența de Iuda**: 2 Petru capitolul 2 copiază aproape integral din Epistola lui Iuda.
- **Epistolele lui Pavel** sunt menționate ca „Scripturi" deja canonice (3:15-16) — deci scrisoarea e din sec. II.

Ironia: autorul scrie *«nu am urmat basme meșteșugite»* (σεσοφισμένοις μύθοις) — dar el însuși **construiește** un mit sofisticat atribuindu-l lui Petru, în cea mai rafinată greacă din NT.

Isopsefia pericopei — cercetare originală

Și totuși, textul poartă semnături numerice remarcabile:

Cuvânt/Sintagmă	Isopsefie	Semnificație
Total **2 Petru 1:16-18**	**43446 = 2 × 3 × 13 × 557**	Divisibil cu **26 (YHWH)**. Întreaga pericopă poartă semnătura Numelui.
ὄρει (munte) + **ἁγίῳ** (sfânt)	**185 = 5 × 37; 814 = 2 × 11 × 37**	Ambele conțin **37** Abel/הבל) = Geneza 1:1). Muntele cel sfânt = 37 × 37.
δύναμιν (putere)	**555 = 3 × 5 × 37**	Puterea lui Hristos conține **37**.
ἐπόπται (martori oculari)	**546 = 2 × 3 × 7 × 13**	**7** (desăvârșire) × **13** (iubire), div. cu **26 (YHWH)**.
ἀγαπητός (iubit)	**663 = 3 × 13 × 17**	**13** (iubire/אהבה) × **17** .(bine/טוב)
μύθοις (basme)	**729** = 3^6 = 27^2	Pătrat perfect — „basmele" au formă matematică perfectă.

Autorul pseudonim spune *«nu urmăm basme»* — dar textul lui conține semnătura lui YHWH pe tot ($26 \mid 43446$), factorul 37 pe munte **și** pe sfânt, iar „martori oculari" = 7×13 = desăvârșire × iubire. Fie autorul e un meșter numericist care demonstrează tocmai prin semnătura numerică că *nu* e basm — fie coincidența e ironică.

11.5 Concluzia: profețiile s-au împlinit

Dacă datarea de mai sus e corectă, consecința e majoră:

Autoı	Scrie	Profețește distrugerea Templului?	Dovada datării
Marcu	după 33	Da — Marcu 13:2: *«nu va rămâne piatră pe piatră»*	Petru în viață; însoțitor al lui Petru (Papias)
Luca	—	Da, **cel mai detaliat** — Luca 21:20–24: *«Ierusalimul înconjurat de oști… duși robi la toate neamurile»*	Fapte se termină cu Pavel în viață (~61–62); Evanghelia = vol. I, deci și mai devreme
Ioan	înainte de 70	Nu descrie distrugerea	ἔστιν = „ESTE” în Ioan 5:2 (Van Kooten, *NTS* 2025)
Matei	**după 66**	Da	Steaua Magilor = cometa Halley din 66 d.Hr.

Primul Război Iudaic a izbucnit în **66 d.Hr.** când procuratorul roman **Gessius Florus** a confiscat 17 talanți din trezoreria Templului. La protestele populației, a trimis soldați care au ucis mii de oameni în Ierusalim (Iosif Flaviu, *Războiul Iudaic* II.14–15). Revolta a escaladat, iar în 70 d.Hr. Titus a distrus Templul și a ras orașul.

Trei din patru evangheliști scriu **înainte** de acest război. Marcu profețește pe scurt (*«nu va rămâne piatră pe piatră»*), iar Luca descrie distrugerea Ierusalimului **în detaliu** — oști, sabie, robie, călcare de neamuri — cu 10–20 de ani înainte să se întâmple. Doar Matei scrie după faptă.

Profația lui Marcu («piatră pe piatră») și descrierea detaliată a lui Luca nu sunt *vaticinium ex eventu*
(profație după faptă). Sunt scrise înainte de eveniment — și s-au împlinit.

Luca nu e doar teolog narativ — e **istoric**. Singur dintre evangheliști, ancorează narațiunea în cronologie romană verificabilă: *«în anul al cincisprezecelea al domniei Cezarului **Tiberiu**, pe când **Ponțiu Pilat** cârmuia Iudeea»* (Luca 3:1), și *«pe când **Quirinius** cârmuia Siria»* (Luca 2:2) — date pe care le putem verifica independent din surse romane.

Tradiția ortodoxă îl identifică pe Luca și drept **primul iconar** — cel care a pictat primele icoane ale Maicii Domnului (tradiție atestată din sec. VI, Teodor Lectorul). Medic, pictor, istoric, teolog narativ, însoțitor de călătorie al lui Pavel — Luca e cea mai completă personalitate intelectuală a Bisericii primare.

E de înțeles că **primele scrieri creștine** nu au fost evanghelii, ci **epistole** — scrisori de la Pavel, Iacov, Petru, adresate comunităților concrete pentru nevoi concrete: lămurirea doctrinei, rezolvarea conflictelor, consolidarea Bisericii. Probabil și colecția de ziceri **Q** (Quelle = „sursă”, ipotetica sursă comună a lui Matei și Luca) circula deja ca document scris. Evangheliile narative au venit **după**, când s-a simțit nevoia de a pune în ordine istoria — iar Marcu a fost primul care a făcut-o, urmat îndeaproape de Luca.

11.6 Argument pentru datarea timpurie a lui Luca–Fapte

Datarea convențională (c. 80–90 d.Hr.) nu explică o anomalie flagrantă: **Faptele Apostolilor se termină brusc** cu Pavel în arest domiciliar la Roma (Fapte 28:30–31), fără verdict, fără martiriu. Luca — care scrie detaliat despre martiriul lui Ștefan (Fapte 7:54–60) și despre uciderea lui Iacov al lui Zevedeu (Fapte 12:2) — omite cele mai dramatice evenimente din istoria Bisericii primare:

Evenimentul	Data	În Fapte?
Martiriul lui **Iacov fratele Domnului**, episcopul Ierusalimului	~62 d.Hr.	**Nu**
Incendiul Romei / persecuția lui **Nero**	64 d.Hr.	**Nu**
Martiriul lui **Petru**	~64–67 d.Hr.	**Nu**
Martiriul lui **Pavel**	~64–67 d.Hr.	**Nu**
Distrugerea Templului	70 d.Hr.	**Nu**

Explicația cea mai simplă: **Luca le-a scris înainte să se întâmple**. Faptele s-ar fi încheiat ~61–62 d.Hr., cu Pavel încă în viață la Roma. Dacă este așa, Luca–Fapte este cel mai vechi volum narativ creștin, scris de un **martor ocular** (prezent pe corabie — Fapte 27:37) care a avut acces direct la apostoli, la desposynoi și la tradiția enoică vie.

Paradoxul se adâncește: Luca este cel mai **detaliat** dintre sinoptici tocmai despre distrugerea Templului. El adaugă față de Marcu: *«Când veți vedea Ierusalimul înconjurat de **oști**... vor cădea de ascuțișul sabiei și vor fi duși robi la toate neamurile, și Ierusalimul va fi călcat de neamuri»* (Luca 21:20–24). Și separat, Iisus Hristos plânge peste Ierusalim: *«vor veni zile când dușmanii tăi... te vor face una cu pământul... și nu vor lăsa în tine **piatră pe piatră**»* (Luca 19:41–44). Unii academici spun că descrierea detaliată dovedește că Luca scrie *după* 70 d.Hr. (profeție post-eveniment). Dar contraargumentul e devastator: **dacă Luca știa că Templul a fost distrus, de ce nu menționează împlinirea profeției în Fapte?** Ar fi fost cel mai puternic argument apologetic posibil — profeția lui Iisus s-a împlinit! — și îl omite complet.

11.7 Argument pentru datarea timpurie a Evangheliei lui Ioan

Același tip de argument apare și la Ioan, dar din direcție lingvistică. În Ioan 5:2, autorul scrie:

*«**Ἔστιν** δὲ ἐν τοῖς Ἱεροσολύμοις... κολυμβήθρα»* — **«ESTE în Ierusalim... o scăldătoare»** (prezent)

ἔστιν = „este” (prezent). Dar în toate celelalte descrieri topografice, Ioan folosește **trecutul** (ἦν = „era”):

Verset	Locul	Verb	Timp
Ioan 5:2	**Scăldătoarea Bethesda**	**ἔστιν** = ESTE	**PREZENT**
Ioan 4:6	Fântâna lui Iacov	ἦν = era	trecut
Ioan 11:18	Betania	ἦν = era	trecut
Ioan 18:1	Grădina (Ghetsimani)	ἦν = era	trecut
Ioan 19:41	Grădina mormântului	ἦν = era	trecut
Ioan 4:5; 6:23; 11:54	Sihar, Tiberiada, Efraim	fără verb existențial	—

Ioan 5:2 este singurul verset din întreaga Evanghelie care folosește prezentul existențial (ἔστιν) pentru a descrie un loc din Ierusalim. Toate celelalte — trecut. Ca și cum scăldătoarea cu cele 5 pridvoare **încă exista** când autorul scria — deci înainte de distrugerea Ierusalimului.

Nici Ioan, ca și Luca, **nu menționează distrugerea Templului** — deși e cel mai teologic dintre evangheliști și ar fi putut exploata împlinirea profeției. Nici măcar discursul eshatologic (Marcu 13, Matei 24, Luca 21) nu apare la el.

George van Kooten (Faculty of Divinity, Cambridge) demonstrează în detaliu (*New Testament Studies*, Vol. 71, Nr. 1, 2025, pp. 29–55):

1. **ἔστιν nu e „prezent istoric”** — specialiștii în gramatică greacă clasică (Rijksbaron, Nijk, Boter, Clackson de la Cambridge) confirmă că verbul εἰμί („a fi”) **nu se folosește niciodată** ca prezent istoric. Prezentul istoric apare doar la verbe de acțiune, nu la verbe de stare. Deci ἔστιν din Ioan 5:2 e prezent **real** — autorul afirmă că scăldătoarea **există**.

2. **Formula topografică „ἔστιν δὲ ἐν…”** (ESTE în… + locație la dativ + subiect arhitectural) e o formulă consacrată la istorici și geografi greci (de la Herodot, sec. V î.Hr.) care **presupune existența reală** a structurii la momentul scrierii.

3. **Complexul Bethesda a fost distrus** în Primul Război Iudaic (66–70 d.Hr.) — zona Bezetha (cartierul nou, la nord de Templu) a fost rasă de romani pentru a construi rampele de asediu. Confirmarea vine din excavațiile lui Shimon Gibson (2005, 2011) și din Eusebiu, care descrie dispariția pridvoarelor.

4. **După 70, Ierusalimul e descris unanim** în literatura flaviană și post-flaviană ca oraș „distrus, ars și redus la cenușă”. Ar fi fost imposibil ca un autor de după 70 să scrie „ESTE în Ierusalim o scăldătoare cu cinci pridvoare” — ca și cum ar fi spus azi „ESTE în Hiroșima un palat imperial cu grădini”.

Concluzia lui Van Kooten: *«Dovezile interne din Evanghelie par să indice **fără echivoc** că textul a fost scris **înainte de 70 d.Hr.**»*

Cf. Wallace, D.B., «John 5.2 and the Date of the Fourth Gospel», *Biblica* 71 (1990) 177–205; Robinson, J.A.T., *Redating the New Testament* (London: SCM Press, 1976); Bengel, J.A., *Gnomon Novi Testamenti* (1742).

Mai mult, există scene în Evanghelii unde **nimeni nu putea fi prezent** ca martor:

- **Ispitirea în pustie** (Matei 4) — Iisus singur cu diavolul, 40 de zile
- **Ghetsimani** (Matei 26:39) — «dacă este cu putință, treacă paharul» — dar ucenicii **dormeau** (v.40)
- **Nicodim noaptea** (Ioan 3) — conversație privată între doi, în care apare Ioan 3:16 — cea mai faimoasă frază din Biblie
- **Femeia samarineancă** (Ioan 4) — ucenicii plecaseră să cumpere mâncare (v.8)
- **Pilat și Iisus** (Ioan 18:33–38) — «ce este adevărul?» — conversație privată în pretoriu

Aceasta nu înseamnă că totul e inventat. Înseamnă că evangheliștii sunt **teologi-autori** care compun narativă cu încărcătură teologică maximă, folosind:

1. **Memoria comunității** — ce se transmitea oral despre Iisus
2. **Profețiile VT și Enoh** — Isaia, Daniel, Psalmi, Parabolele lui Enoh
3. **Experiența Învierii** — care a reinterpretat totul retroactiv

De aceea Enoh contează și mai mult: când Matei scrie «Fiul Omului va ședea pe tronul slavei», **el** activează conștient limbajul enoic, nu doar Iisus. E o decizie editorială teologică — persuasiune retorică adresată unei audiențe care cunoștea Parabolele lui Enoh și putea recunoaște referința.

Există un **spectru de autenticitate**:

Nivel	Exemple
Foarte probabil istoric	Iisus a existat, a fost crucificat sub Pilat, a avut ucenici, a predicat, a vindecat bolnavi (confirmat și de surse non-creștine: Tacit, Iosif Flaviu)
Probabil	Vindecări harismatice reale (compatibile cu fenomene documentate și astăzi la sfinți), predici în sinagogi, exorcisme
Construcție teologică	Dialogul cu Nicodim, ispitirea în pustie, mersul pe apă, potolirea furtunii — limbaj teologic din VT/Enoh, nu reportaj
Elaborare post-pascală	Narațiunile Nașterii, detaliile Patimilor perfect aliniate cu profețiile — scrise retroactiv să «împlinească» Scriptura

12

Dovada: Matei 27:52–53 — morții care ies din morminte

Cel mai clar exemplu de teologie narativă este un episod care apare **doar în Matei** — nu în Marcu, Luca sau Ioan:

> *«Mormintele s-au deschis și multe trupuri ale sfinților adormiți s-au sculat. Și ieșind din morminte, după învierea Lui, au intrat în cetatea sfântă și s-au arătat multora.»* (Matei 27:52–53, Biblia Ortodoxă)

Dacă morți ar fi umblat prin Ierusalim, **cineva ar fi notat** — Iosif Flaviu, ceilalți evangheliști, orice cronicar. Nimeni nu o raportează. Matei **construiește** această scenă activând simultan mai multe surse:

Sursa	Textul	Legătura cu Matei 27:52–53
Iezechiel 37:12–13	«Voi deschide **mormintele** voastre și vă voi **scoate** pe voi, poporul Meu, **din mormintele** voastre.»	Aproape identic verbal. Iezechiel vorbea metaforic (despre exil), Matei o **literalizează**
Daniel 12:2	«Mulți dintre cei care **dorm în țărâna pământului se vor scula**»	«Dorm» = «adormiți» din Matei 27:52 — aceeași imagine
1 Enoh 51:1	«În acele zile, **pământul va da înapoi** ce i-a fost încredințat, și **Sheol-ul va da înapoi** ce a primit, și nimicirea va da înapoi ce datorează.»	Pământul/Sheol-ul **eliberează morții** — exact ce descrie Matei
1 Enoh 51:5a	«Căci în acele zile, **Cel Ales al Meu se va ridica**»	Învierea Celui Ales ⟶ morții se ridică — aceeași secvență ca în Matei
Homer, Odyssea XI (Nekuia)	Odiseu evocă morții din Hades — umbrele vin și vorbesc cu el	Morții care **apar și sunt văzuți** de cei vii — structură narativă identică
Vergil, Eneida VI	Enea coboară în lumea morților, vede sufletele	Accesul la lumea morților + morții care comunică cu viii
Plutarh, Viața lui Romulus	La moartea lui Romulus — cutremur, întuneric, fenomene cosmice	Cutremur + întuneric + fenomene la moartea unui **fondator divin** — exact structura din Matei 27:51–54

Matei face exact ce am descris: **teologie narativă** — construiește o scenă care activează simultan profețiile ebraice (Iezechiel, Daniel), narativa enoică (Sheol-ul dă înapoi morții), și topoi literari greco-romani (nekuia, moartea eroului divin). *E persuasiune retorică, nu reportaj.*

13

Cele 26 de pasaje NT cu tortură eternă — trasabilitate la Enoh și Grecia

Iudaismul VT nu cunoaște conceptul de suflet chinuit veșnic. Sheol-ul ebraic e un loc neutru, tăcut, unde merg toți — și drepți și nedrepți. Pedeapsa în VT e **pe pământ**: moarte, boală, exil. Nici Moise, nici David, nici Isaia nu amenință cu foc veșnic.

Tortura eternă conștientă devine posibilă prin **două inovații**:

- **Platon** (sec. IV î.Hr.) — sufletul nemuritor (*psychē*): fără nemurirea sufletului, nu poți chinui pe nimeni veșnic
- **1 Enoh** (sec. III–I î.Hr.) — fuziunea cosmologiei ebraice cu tortura greacă: foc, lanțuri, abis, veșnicie, chin conștient

Noul Testament preia **23 din 26** de pasaje direct din Enoh. Niciuna nu se trasează la VT fără Enoh ca intermediar.

#	Refer NT	Textul din Biblia Ortodoxă	Text 1 Enoh (traducere după Charles)	Sursa
1	Matei 5:22	22. Eu însă vă spun vouă: Că oricine se mânie pe fratele său vrednic va fi de osândă; și cine va zice fratelui său: netrebnicule, vrednic va fi de judecata sinedriului; iar cine va zice: nebunule, vrednic va fi de gheena focului.	Gheena = Valea Hinnom de lângă Ierusalim, unde se ardeau gunoaiele. Metaforizată ca loc de pedeapsă în literatura intertestamentară.	**Concept intertestamentar**
2	Matei 8:12	12. Iar fiii împărăției vor fi aruncați în întunericul cel mai din afară; acolo va fi plângerea și scrâșnirea dinților.	10:4 Și iarăși Domnul a zis către Rafael: «Leagă pe Azazel de mâini și de picioare, aruncă-l în întuneric; fă o deschizătură în deșert, în Dudael, și aruncă-l acolo. 5. Și pune peste el pietre aspre și colțuroase, și acoperă-l cu întuneric, și să stea acolo pe veci, și acoperă-i fața ca să nu vadă lumina.» — 46:6 «Întunericul va fi locuința lor, și viermii vor fi patul lor, și nu vor avea nădejde să se ridice din paturile lor, pentru că nu preaslăvesc numele Domnului Duhurilor.»	**ENOH**
3	Matei 10:28	28. Nu vă temeți de cei ce ucid trupul, iar sufletul nu pot să-l ucidă; temeți-vă mai curând de acela care poate și sufletul și trupul să le piardă în gheena.	Conceptul de suflet conștient chinuit combină: 1 En 22 (camerele separate ale morților — drepți și nedrepți separați, suflete conștiente care strigă) cu Platon, Phaidon (sufletul nemuritor, indestructibil). Fără nemurirea platonică a sufletului, nu poți chinui pe nimeni veșnic.	**ENOH + PLATON**
4	Matei 13:42	42. Și-i vor arunca pe ei în cuptorul cu foc; acolo va fi plângerea și scrâșnirea dinților.	54:1 «Și am privit și m-am întors spre altă parte a pământului, și am văzut acolo o vale adâncă cu foc arzând. 2. Și aduceau pe regi și pe cei puternici și-i aruncau în acea vale adâncă.» — 67:4 «Acel chin metalic va sluji dreptății… 6. Acel râu de foc va curge în locul pedepsei pregătit pe veci pentru cei legați.»	**ENOH**

#	Refer NT	Textul din Biblia Ortodoxă	Text 1 Enoh (traducere după Charles)	Sursa
5	Matei 13:50	50. Și îi vor arunca în cuptorul cel de foc; acolo va fi plângerea și scrâșnirea dinților.	(vezi mai sus)	**ENOH**
6	Matei 18:8-9	8. Iar dacă mâna ta sau piciorul tău te sminteşte, taie-l şi aruncă-l de la tine, că este bine pentru tine să intri în viață ciung sau șchiop, decât, având amândouă mâinile sau amândouă picioarele, să fii aruncat în focul cel veșnic. 9. Și dacă ochiul tău te sminteşte, scoate-l și aruncă-l de la tine, că mai bine este pentru tine să intri în viață cu un singur ochi, decât, având amândoi ochii, să fii aruncat în gheena focului.	10:6 «Și în ziua marii judecăți va fi aruncat în foc.»	**ENOH — NU există în VT**
7	Matei 22:13	13. Atunci împăratul a zis slugilor: Legați-l de picioare și de mâini și aruncați-l în întunericul cel mai din afară. Acolo va fi plângerea și scrâșnirea dinților.	(vezi #2)	**ENOH**
8	Matei 25:30	30. Iar pe sluga netrebnică aruncați-o întru întunericul cel mai din afară. Acolo va fi plângerea și scrâșnirea dinților.	46:6 «Întunericul va fi locuința lor, și viermii vor fi patul lor.»	**ENOH**
9	Matei 25:41	41. Atunci va zice și celor de-a stânga: Duceți-vă de la Mine, blestemaților, în focul cel veșnic, care este gătit diavolului și îngerilor lui.	10:6 «În ziua marii judecăți va fi aruncat în foc.» — 54:3 «Și am întrebat pe îngerul păcii: Pentru cine se pregătesc aceste lanțuri? 4. Și mi-a zis: Acestea se pregătesc pentru oștirile lui Azazel, ca să-i ia și să-i arunce în abisul judecății, și cu pietre ascuțite vor acoperi fălcile lor, cum a poruncit Domnul Duhurilor. 5. Și Mihail și Gabriel și Rafael și Fanuel îi vor apuca în acea zi mare, și-i vor arunca în cuptorul de foc arzând, ca Domnul Duhurilor să Se răzbune pe ei.»	**ENOH — focul pregătit pentru îngerii căzuți**
10	Matei 25:46	46. Și vor merge aceștia la osândă veșnică, iar drepții la viață veșnică.	10:12 «Leagă-i strâns pentru șaptezeci de generații în văile pământului, până la ziua judecății lor și a sfârșitului lor, până când judecata cea de veci se va împlini.»	**ENOH**
11	Marcu 3:29	29. Dar cine va huli împotriva Duhului Sfânt nu are iertare în veac, ci este vinovat de osânda veșnică.	10:13 «În acele zile vor fi duși în abisul focului, în chinul și închisoarea în care vor fi închiși pe veci.»	**ENOH**
12	Marcu 9:43-48	43. Și de te sminteşte mâna ta, tai-o că mai bine îți este să intri ciung în viață, decât, amândouă mâinile având, să te duci în gheena, în focul cel nestins. 44. Unde viermele lor nu moare și focul nu se stinge. 47. Și de te sminteşte ochiul tău, scoate-l, că mai bine îți este ție cu un singur ochi în împărăția lui Dumnezeu, decât, având amândoi ochii, să fii aruncat în gheena focului. 48. Unde viermele lor nu moare și focul nu se stinge.	Isaia 66:24 (cadavre: «viermele lor nu va muri și focul lor nu se va stinge») — dar reinterpretat prin Enoh ca chin conștient al sufletelor: 46:6 «Întunericul va fi locuința lor, și viermii vor fi patul lor.»	**ISAIA reinterpretat prin ENOH**

#	Refer NT	Textul din Biblia Ortodoxă	Text 1 Enoh (traducere după Charles)	Sursa
13	Luca 3:17	17. A Cărui lopată este în mâna Lui, ca să curețe aria și să adune grâul în jitnița Sa, iar pleava o va arde cu foc nestins.	10:6 «Și în ziua marii judecăți va fi aruncat în foc.»	**ENOH**
14	Luca 12:5	5. Vă voi arăta însă de cine să vă temeți: Temeți-vă de acela care, după ce a ucis, are putere să arunce în gheena; da, vă zic vouă, de acela să vă temeți.	Gheena ca pedeapsă eternă — concept dezvoltat în literatura intertestamentară (Enoh, 4 Ezdra).	**Concept intertestamentar**
15	Luca 13:28	28. Acolo va fi plângerea și scrâșnirea dinților, când veți vedea pe Avraam și pe Isaac și pe Iacov și pe toți proorocii în Împărăția lui Dumnezeu, iar pe voi aruncați afară.	108:3 «Spiritele lor vor fi măcelărite, și vor striga și geme într-un loc pustiu, nevăzut, și în foc vor arde, căci nu este pământ acolo.»	**ENOH — ultimul capitol**
16	Luca 16:23-28	23. Și în iad, ridicându-și ochii, fiind în chinuri, el a văzut de departe pe Avraam și pe Lazăr în sânul lui. 24. Și el, strigând, a zis: Părinte Avraame, fie-ți milă de mine și trimite pe Lazăr să-și ude vârful degetului în apă și să-mi răcorească limba, căci mă chinuiesc în această văpaie. 28. Căci am cinci frați, să le spună lor acestea, ca să nu vină și ei în acest loc de chin.	22:1-4 «Și de acolo am mers în alt loc, și mi-a arătat în apus un munte mare și înalt, cu stânci tari. Și erau acolo patru locuri goale, adânci și largi și foarte netede… 9. Și el mi-a zis: Aceste trei camere au fost făcute ca să separe spiritele morților. Și aceasta a fost făcută pentru spiritele celor drepți… 10. Aceasta a fost făcută pentru spiritele păcătoșilor… 11. Aceasta a fost făcută pentru spiritele celor care se plâng, care mărturisesc despre nimicirea lor, când au fost uciși în zilele păcătoșilor.» — Camerele separate ale morților: exact structura din parabola bogatului și a lui Lazăr.	**ENOH + PLATON (judecată post-mortem)**
17	II Petru 2:4	4. Căci dacă Dumnezeu n-a cruțat pe îngerii care au păcătuit, ci, legându-i cu legăturile întunericului în iad, i-a dat să fie păziți spre judecată,	10:4-5 «Leagă pe Azazel de mâini și de picioare, aruncă-l în întuneric… acoperă-l cu întuneric, și să stea acolo pe veci.» — Cuvântul «tartar» (ταρταρώσας) apare O SINGURĂ DATĂ în tot NT-ul. Combină narativa enoică (îngeri legați în întuneric) cu vocabularul grecesc (Tartaros — locul de pedeapsă sub Hades, din Platon și Homer).	**ENOH + GREC — unic în NT!**
18	II Petru 2:17	17. Aceștia sunt izvoare fără de apă și nori purtați fără de furtună, cărora li se păstrează, în veac, întunericul cel de nepătruns,	46:6 «Întunericul va fi locuința lor, și viermii vor fi patul lor.»	**ENOH**
19	Iuda 6	6. Iar pe îngerii care nu și-au păzit vrednicia, ci au părăsit locașul lor, i-a pus la păstrare sub întuneric, în lanțuri veșnice, spre judecata zilei celei mari.	10:4-5 «Leagă pe Azazel… aruncă-l în întuneric… să stea acolo pe veci.» — 10:11-12 «Mergi, leagă pe Semjaza și pe tovarășii lui… Leagă-i strâns pentru șaptezeci de generații în văile pământului.» — Iuda preia aproape literal.	**ENOH — aproape citat direct**
20	Iuda 7	7. Tot așa, Sodoma și Gomora și cetățile dimprejurul lor care, în același chip ca acestea, s-au dat la desfrânare și au umblat după trup străin, stau înainte ca pildă, suferind pedeapsa focului celui veșnic.	10:6 «Și în ziua marii judecăți va fi aruncat în foc.»	**ENOH**

#	Refer NT	Textul din Biblia Ortodoxă	Text 1 Enoh (traducere după Charles)	Sursa
21	Iuda 13	13. Valuri sălbatice ale mării, care își spumegă rușinea lor, stele rătăcitoare, cărora întunericul întunericului li se păstrează în veșnicie.	46:6 «Întunericul va fi locuința lor, și viermii vor fi patul lor.»	ENOH
22	Apocalipsa 14:10-11	10. Va bea și el din vinul aprinderii lui Dumnezeu, turnat neamestecat, în potirul mâniei Sale, și se va chinui în foc și în pucioasă, înaintea sfinților îngeri și înaintea Mielului. 11. Și fumul chinului lor se siue în vecii vecilor. Și nu au odihnă nici ziua nici noaptea cei ce se închină fiarei și chipului ei și oricine primește semnul numelui ei.	67:4 «Și acea vale a chinului metalic va sluji dreptății. 5. Și acel chin va fi înaintea îngerilor cei drepți. 6. Și acel râu de foc va curge în locul pedepsei pregătit pe veci pentru cei legați. 7. Și Uzza și Azzael, pe care Domnul Duhurilor i-a osândit, vor fi aruncați în acel cuptor de foc.»	ENOH
23	Apocalipsa 19:20	20. Și fiara a fost răpusă și, cu ea, proorocul cel mincinos, cel ce făcea înaintea ei semnele cu care amăgea pe cei ce au purtat semnul fiarei și pe cei ce s-au închinat chipului ei. Amândoi au fost aruncați de vii în iezerul de foc unde arde pucioasă.	(vezi #22)	ENOH
24	Apocalipsa 20:10	10. Și diavolul, care-i amăgise, a fost aruncat în iezerul de foc și de pucioasă, unde este și fiara și proorocul mincinos, și vor fi chinuiți acolo, zi și noapte, în vecii vecilor.	10:12-13 «Leagă-i strâns pentru șaptezeci de generații… În acele zile vor fi duși în abisul focului, în chinul și închisoarea în care vor fi închiși pe veci.»	ENOH
25	Apocalipsa 20:14-15	14. Și moartea și iadul au fost aruncate în râul de foc. Aceasta e moartea cea de a doua: iezerul cel de foc. 15. Iar cine n-a fost aflat scris în cartea vieții, a fost aruncat în iezerul de foc.	«Moartea a doua» — concept intertestamentar, absent din VT. Apare în Targumuri și literatură apocaliptică.	**Concept intertestamentar**
26	Apocalipsa 21:8	8. Iar partea celor fricoși și necredincioși și spurcați și ucigași și desfrânați și fermecători și închinători de idoli și a tuturor celor mincinoși este în iezerul care arde, cu foc și cu pucioasă, care este moartea a doua.	(vezi #22)	ENOH

Sinteză:

Tradiție	Ce spune
VT (Moise)	Sheol neutru. Pedeapsă pe pământ. Sufletul merge în Sheol și **tace**.
Grecia (Platon)	Sufletul **nemuritor**. Judecată postmortem. Tartar = tortură conștientă.
Enoh	**Fuziune**: cosmologie ebraică + tortură greacă. Foc, lanțuri, abis, veșnicie.
NT	Preia din Enoh: gheena, foc veșnic, vierme, întuneric, lac de foc.

Fără Platon: nu există suflet nemuritor ⟶ nu poți chinui veșnic.

Fără Enoh: nu există foc veșnic în tradiția ebraică → NT n-are de unde prelua.

Fără ambii: creștinismul ar avea doar Sheol-ul tăcut al lui Moise.

14

Monopol la viața veșnică a sufletului și la iad

Combinația dintre **tortura eternă** (preluată din Enoh) și **monopolul clerical** asupra iertării (bazat pe Ioan 20:23 și Matei 18:18) creează cel mai puternic mecanism de control din istoria omenirii:

Pas	Ce se întâmplă	Ce spune textul invocat	Ce spun alte texte din aceeași Biblie
1. Păcatul	Omul păcătuiește (inevitabil)	«Nu este om care să trăiască și să nu greșească»	
2. Separarea	Păcatul îl separă de Dumnezeu		
3. Spovedania	Singura cale: mărturisirea la preot	«Cărora veți ierta, iertate vor fi» (Ioan 20:23)	«Mărturisiti-vă **unul altuia**» (Iacov 5:16) «Să se cerceteze **omul pe sine**» (I Corinteni 11:28)
4. Împărtășania	Fără Spovedanie, nu primești Împărtășania	«Dacă nu veți mânca Trupul Fiului Omului… nu veți avea viață» (Ioan 6:53)	Didahia (70 d.Hr.): «Frângeți pâinea după ce **v-ați mărturisit** păcatele» — mărturisire **comunitară**, nu la preot
5. Legarea	Preotul poate **refuza** iertarea și **lega** până la 20 de ani	«Oricâte veți lega pe pământ, vor fi legate și în cer» (Matei 18:18)	Contextul complet al Matei 18: «unde sunt **doi sau trei**» (v.20), «de **șaptezeci de ori câte șapte**» (v.22), parabola slugii neiertate (v.23–35)
6. Alternativa	Alt preot nu te poate dezlega (se caterisitește)	Canoanele sinoadelor (sec. IV–VII)	Simeon Noul Teolog (canonizat!): un monah nehirotonit cu experiența lui Dumnezeu **poate dezlega**
7. Consecința	**Fără preot = fără Împărtășanie = fără viață veșnică = focul veșnic al Gheenei**	«Focul cel veșnic pregătit diavolului» (Matei 25:41)	«**Împărăția lui Dumnezeu este înăuntrul vostru**» (Luca 17:21) «N-a trimis Dumnezeu pe Fiul Său ca **să judece** lumea, ci ca să se **mântuiască**» (Ioan 3:17)

Aceasta este structura: **frica de chin veșnic** (preluată din Enoh, nu din VT) + **monopolul pe iertare** (bazat pe un verset luat din context) = **controlul accesului la viața veșnică**.

14.0.1 «Vrei să ai canon în iad?» — Părintele Cleopa Ilie

Cum funcționează acest mecanism în practica duhovnicească românească? Iată ce învață **Arhimandritul Cleopa Ilie** (1912–1998), cel mai influent duhovnic ortodox român al sec. XX, canonizat de BOR în 2024:

> *«Cel ce se spovedește are mare datorie de a-și face canonul dat **pentru a scăpa de chinul cel veșnic al iadului**. [...] Altfel, cel ce a primit canon și nu-l face, nu se poate curăți de lepra păcatului și nici sufletul său nu este slobozit din robia dracilor.»*

> *«Creștinul, dacă a murit mărturisit și dacă, Doamne ferește, are păcate grele și nu și-a făcut canonul, **el își face canonul dincolo, în iad**. Dar din iad îl scoate Biserica prin Sfânta Liturghie, prin dezlegări și milostenie și tot la rai merge.»*

> *«Dacă cineva a murit spovedit, dar nu și-a făcut canonul pe pământ, **îl face dincolo, în iad**, și apoi este scos la odihnă raiului.»*

> *«Iar dacă nu [primesc canonul], **le așteaptă canonul cel veșnic în muncile iadului**, de care să ne ferească pe toți Bunul nostru Mântuitor.»*

> *— Nu prea ne dau canoane preoții de la oraș. De aceea venim și noi aici.*
>
> *— **Ferească Dumnezeu! Vrei să ai canon în iad?***

Și o povestire pe care Cleopa o relatează ca adevărată:

> *«M-am mărturisit eu, dar degeaba, că n-am avut vreme când face canon. Și iată, părinte sfinte, **sunt 80 de ani de când mă muncesc în iad**.»*

Sursă: Arhim. Ioanichie Bălan (ed.), *Ne vorbește Părintele Cleopa*, vol. 1–16, Mănăstirea Sihăstria, 1995–2004.

Schema logică este completă: **păcatul e inevitabil** → spovedania e obligatorie → canonul e obligatoriu → **cine nu-l face pe pământ**, **îl face în iad** → doar Biserica te poate scoate din iad (prin Liturghie, dezlegări, milostenie). Fiecare etapă necesită un intermediar clerical. Fără preot, fără Liturghie, fără dezlegare — **rămâi în iad**.

14.0.2 Sfânta Lumină ca dovadă a monopolului

Sfântul Cleopa folosește și «minunea» Sfintei Lumini de la Mormântul Domnului ca argument: lumina coboară **doar la ortodocși**, nu la armeni, nu la catolici — deci doar Ortodoxia e adevărată, deci doar preotul ortodox are putere reală de dezlegare.

Cleopa relatează evenimentul din 1424: armenii au plătit 9000 de galbeni turcilor ca să slujească ei pe Sfântul Mormânt. Ortodocșii au fost scoși afară cu armata. Armenii au slujit toată noaptea — Sfânta Lumină nu a venit. Când ortodocșii au cântat afară «Hristos a înviat!», lumina a ieșit dintr-un stâlp de marmură, care a crăpat «ca un tun». Un general turc care a strigat

«Dumnezeu este Hristos!» a fost decapitat pe loc de celălalt general. Turcii i-au pedepsit pe armeni forțându-i — patriarh și mitropoliți — să mănânce murdărie dintr-un ciubăr.

Despre mecanismul fizic al luminii, Cleopa spune:

> *«Se coboară un **nor albăstrui**, iar când se atinge de Mormântul Domnului, se aprinde vata aceea. [...] Și când vine Sfânta Lumină vata se aprinde toată, și candelele se aprind singure, toate odată.»*

> *«Dacă n-ar fi avut ortodocșii dreptate acolo, păi Sfânta Lumină nu se cobora la noi, avea să se coboare de la catolici sau de la armeni.»*

Descrierea «norului albăstrui» este confirmată și de **Patriarhul Diodoros I al Ierusalimului** (1981–2000), într-un interviu în care descrie ce vede el personal în interiorul Mormântului:

> *«Din inima pietrei pe care a fost pus Iisus, o lumină nedefinită se revarsă. De obicei are o **nuanță albastră**, dar culoarea se poate schimba și lua multe alte nuanțe diferite. Lumina se ridică din piatră **precum ceața se ridică de pe un lac** — arată aproape ca și cum piatra ar fi acoperită de un nor umed, dar este lumină. [...] **Lumina nu arde** — nu mi-a ars niciodată barba în toți cei șaisprezece ani de când sunt Patriarh în Ierusalim. [...] **Lumina are o consistență diferită de focul normal care arde într-o candelă**. La un moment dat lumina se ridică și formează o coloană în care focul este de o natură diferită, astfel încât pot să-mi aprind lumânările din el. Când am primit astfel flacăra pe lumânările mele, ies și dau focul mai întâi **Patriarhului armean** și apoi celui **copt**. După aceea dau flacăra tuturor celor prezenți în Biserică.»*
> — Patriarhul Diodoros I al Ierusalimului, interviu publicat de John Sanidopoulos

Succesorul său, **Patriarhul Theophilos III al Ierusalimului** (din 2005), confirmă aceeași narațiune într-un interviu video:

▸ Video: Patriarhul Theophilos III despre Sfânta Lumină (YouTube)

▸ Video: Oameni care au aprins Sfânta Lumină (YouTube)

Argumentul funcționează ca **legitimare circulară**: monopolul e justificat de minune, iar minunea e relatată exclusiv de beneficiarii monopolului.

14.0.3 Tiparul precreștin: Prytaneionul grecesc și focul central sacru

Sfânta Lumină nu este o inovație creștină, ci continuarea unui **tipar mediteranean precreștin** al focului sacru centralizat. În cetățile grecești (polis), clădirea administrativă centrală — **πρυτανεῖον** (*prytaneion*) — găzduia vatra comună a cetății, **Ἑστία Κοινή** (*Hestia Koinē*), cu o flacără sacră care **nu trebuia să se stingă niciodată**. Focul simboliza continuitatea polis-ului și era întreținut de magistrații rotativi (*prytaneis*).

Funcția esențială a prytaneionului era **legitimarea coloniilor**: când o cetate (metropolă) fonda o colonie (ἀποικία), reprezentanții luau **foc viu** din prytaneionul metropolei și îl transportau ritual la noua așezare. Fără acest foc, colonia nu era recunoscută ca legitimă. Era o succesiune a identității civice prin flacără.

Același tipar apare în multe culturi antice:

Tradiția	Focul central sacru
Prytaneion grec	Hestia Koinē — focul polisului; transportat la colonii
Vestalele romane	Focul din Templul Vestei (Plutarh, *Numa* 9–11); păzit de 6 fecioare; reaprindere rituală dacă se stingea
Focul delfic	Focul de la Delfi (templul lui Apollo); folosit pentru a reaprinde focuri stinse accidental în alte orașe
Flacăra olimpică	Aprinsă ritual din soare la Olimpia; transportată la jocuri
Atash Behram	Templele de foc zoroastriene; flăcări eterne cu grade de sfințenie
Menora Templului	Lampa veșnică din Cortul Întâlnirii (Ieșirea 27:20–21)
Sfânta Lumină	Lumina de la Sfântul Mormânt; transportată anual în țările ortodoxe

Paralela cu Sfânta Lumină este directă:

Element	Prytaneion grecesc	Sfânta Lumină Ierusalim
Focul central sacru	Vatra Hestiei Koinē	Lumina de la Sfântul Mormânt
Continuitatea	Nu trebuie să se stingă niciodată	Coborâre anuală de Paște
Autoritatea	Magistrații (prytaneis)	Patriarhul ortodox grec
Transportul	Coloniile iau foc din metropolă	Transport cu avionul în țările ortodoxe
Legitimarea	Colonia e legitimă cu focul din metropolă	Parohia e legitimă prin focul de la Ierusalim
Monopolul	Controlat de guvernul cetății	Controlat de Patriarhia Ierusalimului

14.0.4 Investigația lui Dimitris Alikakos (2018–2024)

Jurnalistul grec **Dimitris Alikakos** a călătorit în 2018 la Ierusalim pentru a investiga ritualul Sfintei Lumini. A intervievat mai mulți clerici ai Patriarhiei, inclusiv pe **Preasfințitul Isidor** (schevofilaxul — responsabilul cu obiectele liturgice de la Sfântul Mormânt). Rezultatele, publicate în carte și în interviuri video:

- **Preasfințitul Isidor** mărturisește că **«Candela Neadormită»** (*Ακοίμητο Κανδήλι*), pe care el personal o introduce în Sfântul Mormânt în dimineața Sâmbetei Mari, **este aprinsă de el cu o brichetă**.
- Fostul schevofilax **Preasfințitul Nichifor** (1984–1988) confirmă același lucru, menționând că el folosea **chibrituri**.
- Când Patriarhul intră în Mormânt, **candela este deja aprinsă** — el își aprinde lumânările de la ea.

Mărturia Preasfințitului Isidor și dovada candelei deja aprinse pot fi vizionate direct:

▸ Video: Investigația Sfintei Lumini — mărturia Preasfințitului Isidor (YouTube, min. 35:59)

Pentru publicarea acestei investigații, Alikakos a fost **dat în judecată de Patriarhia Ierusalimului** în Grecia. Procesul a durat cinci ani. În **martie 2024**, tribunalul din Atena l-a **achitat**.

Surse: «Greek Journalist on Trial for Debunking Holy Fire Ritual», *Balkan Insight*, 20 mar. 2024; «Five Years After Challenging Miracle of Holy Fire, Greek Journalist Is Acquitted», *Religion News Service*, 29 mar. 2024.

Dar aceeași Biblie conține și vocile alternative:

- «Împărăția lui Dumnezeu este **înăuntrul vostru**» (Luca 17:21) — acces interior direct
- «Unde sunt **doi sau trei**, acolo sunt și Eu» (Matei 18:20) — fără preot
- «Mărturisiti-vă **unul altuia**» (Iacov 5:16) — reciproc
- «Să se cerceteze **omul pe sine**» (I Corinteni 11:28) — auto-examinare
- «De **șaptezeci de ori câte șapte** iartă» (Matei 18:22) — iertare nelimitată
- Iisus pe cruce: «**Iartă-le lor**, că nu știu ce fac» (Luca 23:34) — iertare chiar și pentru uciderea lui Dumnezeu

Iisus moare ca să ierte totul. Instituția folosește moartea Lui ca să condiționeze iertarea. Enoh furnizează torturile, canoanele furnizează mecanismul, iar omul rămâne dependent de o autoritate umană *gjyșziy* pentru viața sa veșnică.

Iisus Hristos a răsturnat mesele zarafilor din Templu: *«Casa Mea, casă de rugăciune se va chema, iar voi ați făcut din ea **peșteră de tâlhari**»* (Matei 21:13).

Cel mai vechi document creștin după Noul Testament — **Didahia** (sec. I d.Hr.) — inventează un termen special pentru cei care exploatează numele lui Hristos: **χριστέμπορος** (*christemporos*) = **«traficant de Hristos»**: *«Dacă [cel ce vine în numele Domnului] vrea să rămână la voi, fiind meșter, să muncească și să mănânce. Dacă nu are meserie, să nu trăiască între voi fără să facă nimic. Dar dacă nu vrea să lucreze, este un **traficant de Hristos**. Feriți-vă de unii ca aceștia.»* (Didahia 12:3–5). Didahia se referă inițial la **paraziți** — călători care invocau numele lui Hristos ca să fie întreținuți de comunitate fără să muncească. Termenul a fost preluat apoi de Sfinții Atanasie, Vasile cel Mare, Grigorie de Nazianz și Ioan Gură de Aur cu sens extins: **clerici care fac comerț cu harul divin** — vând botezuri, dezlegări, Liturghii. Aceeași logică: exploatezi numele lui Hristos pentru câștig material.

Iar în Noul Testament însuși, taxarea templieră e ironizată chiar de Matei — el însuși **fost vameș** (colector de taxe). În Matei 17:24–27, taxatorii Templului cer didrahma obligatorie. Iisus îi răspunde lui Petru: *«Regii pământului de la cine iau dajdie? De la fiii lor sau de la străini?»* Petru: *«De la străini.»* Iisus: *«Așadar, **fiii sunt liberi**»* (v.25–26). Fiul lui Dumnezeu nu datorează taxă Templului Tatălui Său. Dar ca «să nu-i smintim», **îl trimite pe Petru să prindă un pește foarte valoros** — ascultător și dând din coadă, peștișorul îi aduce lui Petru o monedă de argint în gură.

Plata vine **din gura unui pește**, nu din buzunarul ucenicilor și nu din munca lor. Episodul apare **doar în Matei** — nimeni altcineva nu-l relatează. Pavel, la rândul lui, recunoaște dreptul

presbiterului la întreținere — *«Să nu legi gura boului care treieră»* (1 Corinteni 9:9) — dar **refuză** el însuși acest drept: *«Care este plata mea? Că, propovăduind Evanghelia,* ***s-o fac fără plată****»* (1 Corinteni 9:18). Diferența: în Biserica primară, comunitatea întreținea **voluntar** pe presbiter cu hrană și adăpost. Nu existau tarife pe servicii sacramentale. Didahia e explicită: *«Dacă cere bani, este profet mincinos»* (11:6). Iar când Iisus Hristos îi trimite pe ucenici să propovăduiască, porunca e limpede: *«Să nu aveți nici aur, nici argint,* ***nici bani*** *în cingătorile voastre; nici traistă pe drum,* ***nici două haine, nici încălțăminte****»* (Matei 10:9–10; cf. Marcu 6:8–9, Luca 9:3) — nici măcar o pereche de încălțăminte de rezervă.

Astăzi, conform Legii 153/2017, conducătorii cultelor recunoscute din România primesc **salarii brute de la stat**, asimilate funcțiilor de demnitate publică:

Funcție	Salariu brut lunar	Echivalent funcție publică
Patriarh BOR	23.920 lei (~4.800 €)	≈ Președintele României
Mitropolit / Arhiepiscop	21.840 lei (~4.400 €)	≈ vicepreședinte comisie parlamentară
Episcop	19.552 lei (~3.900 €)	≈ vicepreședinte comisie permanentă
Preot grad I (studii superioare)	4.000 lei (~800 €)	funcție de execuție
Preot debutant	3.700 lei (~740 €)	funcție de execuție

Aceeași lege acoperă și conducătorii celorlalte culte recunoscute — inclusiv **președinții uniunilor baptiste și penticostale**, muftiuri, rabini — cu salarii echivalente episcopilor (~19.500–21.800 lei brut). Bugetul total alocat de stat în 2024 pentru salarizarea personalului de cult: **1,2 miliarde lei**. La salariul de bază se adaugă veniturile parohiale (taxe pe slujbe, donații, contribuții) care nu sunt publice.

Surse: Legea-cadru 153/2017, Anexa Culte; OUG 16/2024; alba24.ro, «Ce salarii de la stat au șefii bisericilor recunoscute», 2024.

Astăzi niciun episcop — având deplinătatea harului apostolic neîntreruptă prin punerea mâinilor (fiind un apostol extrem de generos plătit după **votul sărăciei** și al **castității** și al **ascultării de sfintele canoane**) — **nu poate atinge o fecioară moartă cu lemnul Sfintei Cruci pentru a o învia** — așa cum, potrivit tradiției, s-a întâmplat în vremea împăratului Constantin. Când Sfânta Elena a descoperit trei cruci la Ierusalim (~326 d.Hr.), a atins cu fiecare o femeie moartă, dusă la înmormântare. Celelalte două — niciun semn. La atingerea cu a treia — **femeia a înviat**. Așa au identificat Crucea lui Hristos. Dacă Matei 18:18 (legarea/dezlegarea) e literal și perpetuu, atunci și Matei 10:8 — *«Bolnavi vindecați, morți înviați»* — e literal și perpetuu. Mai mult, chiar Iisus leagă explicit puterea de a ierta păcatele de puterea de a vindeca — ca dovadă una pentru cealaltă. Cărturarilor care contestă că poate ierta, le răspunde:

> *«Ce este mai ușor a zice slăbănogului:* ***Iertate îți sunt păcatele****, sau a zice:* ***Scoală-te, ia-ți patul tău și umblă****? Dar, ca să știți că putere are Fiul Omului a ierta păcatele pe pământ, a zis slăbănogului: Zic ție: Scoală-te, ia-ți patul tău și mergi la casa ta. Și s-a sculat îndată.»* (Marcu 2:9–12)

Cele două puteri sunt inseparabile: cine revendică harul de a ierta păcatele revendică implicit și harul de a porunci unui paralitic să umble — **har lucrător, viu, fără intervenții medicale**.

14.0.5 Sursa fricii

Concept	Sursă reală	Observație
Focul veșnic	1 Enoh 10:6, 54:1–6	NU există în Vechiul Testament
Tartarul	Enoh + Grecia	Apare O SINGURĂ DATĂ în NT (II Petru 2:4)
Întunericul cel din afară	1 Enoh 10:4–5, 46:6	Metaforă enoică, nu veterotestamentară
Viermele care nu moare	Isaia 66:24 (cadavre!) reinterpretat prin Enoh	Isaia vorbește de trupuri moarte, nu de suflete chinuite
Sufletul nemuritor chinuit	**Platon** (*Phaidon*)	NU din VT. Sheol-ul ebraic e neutru și tăcut.

Fără Platon: nu există suflet nemuritor — nu poți chinui veșnic.

Fără Enoh: nu există foc veșnic în tradiția ebraică — NT n-are de unde prelua.

Fără ambii: creștinismul ar avea doar Sheol-ul tăcut al lui Moise.

14.0.6 Cronologia Spovedaniei

Perioada	Ce practică
Sec. I (Pavel, Iacov, Didahia)	Mărturisire **reciprocă / comunitară**
Sec. II–III (Tertulian)	Exomologesis **publică**, doar pentru păcate grave
397 d.Hr. (Nectarie, Constantinopol)	**Abolește** spovedania publică după abuz
Sec. VI–VII (monahii celți)	Introduc spovedania **privată repetabilă**
1215 d.Hr. (Conciliul IV Lateran)	Spovedania anuală **obligatorie**

Primii 300 de ani de creștinism: fără spovedanie la preot în forma cunoscută.

14.0.7 Puterea selectivă

Același Iisus dă apostolilor:

Poruncă	Text	Revendicat?
Iertarea păcatelor	Ioan 20:23	**DA** — revendicat sistematic
Legarea/dezlegarea	Matei 18:18	**DA** — revendicat
Vindecarea bolnavilor	Matei 10:8	NU se revendică sistematic
Învierea morților	Matei 10:8	NU se revendică
Scoaterea demonilor	Matei 10:8	Parțial
Șerpi vor lua în mână	Marcu 16:18	NU
Otravă de vor bea, nu-i va vătăma	Marcu 16:18	NU

Dacă Matei 18:18 e literal și perpetuu, atunci și Matei 10:8 e literal și perpetuu.

Dacă nu pot învia morți — poate nici legarea nu funcționează cum pretind.

14.0.8 Precedentul: Petru ucide pentru minciună (Fapte 5:1–11)

Același Petru care s-a **lepădat de trei ori** de Iisus (Luca 22:54–62) — de trei ori, în Numele Preasfintei Treimi, a negat că-L cunoaște: «Nu-L cunosc pe Omul acesta!» A treia oară — «cu jurământ» (Matei 26:74). Și totuși Iisus l-a iertat, l-a restaurat: «Paște oile Mele» (Ioan 21:15–17).

Câteva săptămâni mai târziu — **ucide doi oameni pentru că au mințit despre bani**:

> *«Anania, de ce a umplut satana inima ta, ca să minți tu Duhului Sfânt și să dosești din prețul țarinei?... Iar Anania, auzind aceste cuvinte, a căzut și a murit.»* (Fapte 5:3–5)
>
> *«Iar Petru a zis către ea: De ce v-ați învoit voi să ispitiți Duhul Domnului? Iată picioarele celor ce au îngropat pe bărbatul tău sunt la ușă și te vor scoate afară și pe tine. Și ea a căzut îndată la picioarele lui Petru și a murit.»* (Fapte 5:9–10)
>
> *«Și **frică mare** a cuprins toată Biserica și pe toți care au auzit acestea.»* (Fapte 5:11)

Situație	Cine	Răspuns
Cei care-L **ucid** pe Iisus	Iisus pe cruce	«**Iartă-le lor**, că nu știu ce fac» (Luca 23:34)
Femeia adulteră*	Iisus	«Nici Eu nu te osândesc. Mergi și de acum să nu mai păcătuiești.» (Ioan 8:11)
Doi care au **mințit** despre bani	Petru	**Moarte instantanee**, fără iertare, fără pocăință

* **Notă textuală**: Pericopa femeii adultere (Ioan 7:53—8:11) lipsește din cele mai vechi și mai importante manuscrise grecești (Papirus 66, Papirus 75, Codex Sinaiticus, Codex Vaticanus). Apare pentru prima dată în **Codex Bezae** (sec. V), un manuscris bilingv greco-latin cunoscut pentru adăugirile sale. Majoritatea cercetătorilor consideră că este o adăugire târzie, posibil o tradiție orală autentică inserată ulterior în textul ioaneic. Biblia Ortodoxă o include, dar edițiile critice ale NT (Nestle-Aland, UBS) o marchează cu paranteze duble ⟦ ⟧.

Nu le dă șansa de pocăință. Nu aplică «de 70 de ori câte 7 iartă». La Safira — o **testează** (știind deja răspunsul) și o **anunță** că va muri. Rezultatul: «**Frică mare** a cuprins toată Biserica» — nu iubire, nu pocăință. **Frică**.

E exact opusul a tot ce a predicat Iisus. Sau — e **teologie narativă** a lui Luca: narațiune de **legitimare a autorității prin teroare**. Indiferent de explicație, rezultatul textual e: «Frică mare a cuprins toată Biserica.»

Au eliminat sursa (Enoh), dar au păstrat frica (focul veșnic). Au eliminat accesul direct (Enoh: oricine poate fi răpit în cer), dar au păstrat intermediarul (doar preotul dezleagă).

Fără Enoh	Cu Enoh
«Fiul Omului» = expresie modestă, «eu, un om»	«Fiul Omului» = **titlu cosmic preexistent**
Daniel 7:13 = viziune apocaliptică singulară	Daniel 7:13 = **program teologic dezvoltat** în Enoh (vezi mai sus)
Iisus alege un titlu vag	Iisus alege un titlu **încărcat de sens** pe care audiența îl putea recunoaște
Suferință + Slavă = invenție creștină inexplicabilă	Suferință + Slavă = **fuziune deliberată**: Fiul Omului enoic (slavă) + Sluga Domnului din Isaia (suferință)

15

Cronologia:

Perioada	Eveniment
sec. I d.Hr.	Epistola lui **Iuda 14–15** citează direct din 1 Enoh 1:9 — singura citare explicită dintr-o carte necanonică în NT: **Iuda 14–15 (Biblia Ortodoxă):** *«Dar și Enoh, al șaptelea de la Adam, a proorocit despre aceștia, zicând: Iată, a venit Domnul cu zecile de mii de sfinți ai Lui, ca să facă judecată împotriva tuturor și să mustre pe toți nelegiuiții de toate faptele nelegiuirii lor, în care au făcut fărădelege, și de toate cuvintele de ocară pe care ei, păcătoși, netemători de Dumnezeu, le-au rostit împotriva Lui.»* **1 Enoh 1:9 (Nickelsburg):** *«Iată, El vine cu zecile de mii ale sfinților Săi, ca să facă judecată asupra tuturor, și să nimicească pe toți cei răi, și să mustre toată omenirea pentru toate faptele nelegiuite pe care le-au făcut, și cuvintele trufașe și aspre pe care păcătoșii cei răi le-au rostit împotriva Lui.»*
Iuda 14–15 (Biblia Ortodoxă): *«Dar și Enoh, al șaptelea de la Adam, a proorocit despre aceștia, zicând: Iată, a venit Domnul cu zecile de mii de sfinți ai Lui, ca să facă judecată împotriva tuturor și să mustre pe toți nelegiuiții de toate faptele nelegiuirii lor, în care au făcut fărădelege, și de toate cuvintele de ocară pe care ei, păcătoși, netemători de Dumnezeu, le-au rostit împotriva Lui.»*	**1 Enoh 1:9 (Nickelsburg):** *«Iată, El vine cu zecile de mii ale sfinților Săi, ca să facă judecată asupra tuturor, și să nimicească pe toți cei răi, și să mustre toată omenirea pentru toate faptele nelegiuite pe care le-au făcut, și cuvintele trufașe și aspre pe care păcătoșii cei răi le-au rostit împotriva Lui.»*
sec. II	Rabinul **Simeon ben Iohai** pronunță blestem asupra celor care cred în Cartea lui Enoh. Iudaismul rabinic o respinge.
sec. II–III	Părinții Bisericii (**Iustin Martirul**, **Irineu**, **Clement Alexandrinul**, **Tertulian**, **Origen**) o citează ca Scriptură sau o tratează cu respect. Tertulian o numește «divin inspirată».
sec. IV	**Sinodul de la Laodiceea** (c. 363) o exclude din lista cărților canonice. **Atanasie**, **Ieronim** și **Augustin** o cataloghează drept apocrifă.
sec. IV–V	**Filastrius** o condamnă explicit ca erezie (*Liber de Haeresibus*, nr. 108). Augustin o respinge nu pentru conținut, ci pentru că «nu știa de unde vine».

Perioada	Eveniment
sec. V–XV	Cartea dispare din circulație în lumea greco-latină. Supraviețuiește **doar în Etiopia**, unde rămâne canonică până astăzi.
1773	Exploratorul scoțian **James Bruce** aduce din Etiopia primele manuscrise Ge'ez ale cărții în Europa.
1821	Prima traducere în engleză de **Richard Laurence**.
1912	Ediția critică a lui **R.H. Charles** (Oxford, Clarendon Press) — standardul academic de un secol.
2001–2012	Ediția **Nickelsburg & VanderKam** (Hermeneia, Fortress Press) — noul standard academic. Tradus din toate manuscrisele Ge'ez + fragmentele aramaice de la Qumran. Comentariu vers cu vers, 2 volume.
2006–2022	Traducerea română: *Cartea lui Enoh. Traducere din etiopiană, note și comentarii R.H. Charles. Traducere și îngrijire ediție: Alexandru Anghel.* Editura Herald, București, colecția «Manuscris», 240 p., ISBN **978-973-111-937-3**. Prima ediție 2006; ultima: ed. a IX-a, 2022.

Motivele excluderii:

1. **Cosmologia îngerilor căzuți** — Enoh explică originea răului prin Veghetori (îngeri căzuți care corup omenirea), ceea ce intră în conflict cu doctrina responsabilității umane pentru păcat.
2. **Pseudepigrafia** — cartea e scrisă sub numele lui Enoh, dar datează din sec. II–I î.Hr.
3. **Excluderea rabinică** — iudaismul a respins-o, iar creștinismul a urmat treptat.
4. **Sinodul de la Laodiceea** — momentul formal de excludere.
5. **Lipsa textului grec complet** — supraviețuind doar în Ge'ez (etiopiană), a devenit inaccesibilă lumii greco-latine.

16

Părinții și scriitorii bisericești care citează din Enoh

Autor	Perioa	Opera	Atitudine
Apost Iuda	c. 65 d.Hr.	Epistola lui Iuda 14–15	Citează direct din 1 En 1:9 — **în Noul Testament**
Clem Ro-ma-nul	c. 35–99	Epistola I Către Corinteni IX, 3 (PSB 01)	*«Să luăm pildă pe Enoh, care, prin ascultarea sa, fiind găsit drept, a fost mutat de pe pământ»*
Epist lui Bar-naba	c. 70–132	Epistola lui Barnaba IV, 3; XVI, 5 (PSB 01)	Citează Enoh ca **Scriptură**: *«așa cum zice Enoh»*. Note: 1 En 89:61–64; 90:17; 89:56, 66–67
Iustin Mar-tirul	c. 100–165	Dialogul cu Tryfon XIX, XXII, XLIII, XLV, XCII (PSB 02)	Enoh ca exemplu de drept pre-mozaic: *«Enoh și cei asemenea cu el au păzit circumciziunea duhovnicească»*
Irineu de Lyon	c. 130–202	Contra ereziilor IV.16.2 (text online)	*«Enoh, plăcând lui Dumnezeu, fără circumcizie, a îndeplinit slujba de sol al lui Dumnezeu către îngeri, deși era om, și a fost mutat, și este păstrat până acum ca martor al dreptei judecăți a lui Dumnezeu.»*
Clem Ale-xan-dri-nul	c. 150–215	Stromata II, 70; IV, 105; Eclogae Propheticae (PSB 04–05)	*«Să luăm pildă pe Enoh, care, prin ascultarea sa, fiind găsit drept, a fost mutat»*. Enoh ca model de pocăință și dreptate.
Tertu	c. 160–230	De cultu feminarum I; Apologeticum 22; De anima (PSB 03)	O numește **«divin inspirată»**. În PSB 03: *«Au fost strămutați Enoh și Ilie și moartea lor n-a fost descoperită… vor combate pe Antihrist la sfârșitul veacurilor»*
Orige	c. 185–254	De Principiis I; Contra Celsum V; Comentariu la Ioan; Omilii la Numeri (PSB 06–09)	Citează repetat, dar cu **rezerve**: *«Cartea lui Enoh cuprinde numeroase amănunte… această scriere nu pare a avea autoritate la evrei»* (PSB 06). *«În Biserici nu sînt considerate în totalitate ca inspirate așa numitele cărți ale lui Enoh»* (PSB 09, Contra Celsum V).
Cipri al Car-tagi-nei	c. 200–258	Tratatul VII (ANF V)	*«Și a plăcut Enoh lui Dumnezeu și apoi nu s-a mai aflat, pentru că l-a mutat Dumnezeu.»* Folosește tradiția enoică a îngerilor căzuți.
Ipolit al Ro-mei	c. 170–235	Despre Hristos și Antihrist, §43 (text online)	Primul care identifică pe Enoh și Ilie ca cei doi martori: *«Din această săptămână, cei doi prooroci Enoh și Ilie vor primi jumătate. Căci ei vor prooroci o mie două sute șaizeci de zile, îmbrăcați în sac.»*

Autor	Perioa	Opera	Atitudine
Comn	c. 240	Instructiones (ANF IV)	Nu menționează pe Enoh explicit, dar folosește informații **unice** din Cartea lui Enoh: originea demonilor din îngeri care au păcătuit cu femei și artele rele pe care le-au învățat.
Lacta	c. 250–325	Divinae Institutiones II.14–17 (ANF VII)	Preia extensiv narativa din 1 En 6–7: *«îngerii trimiși să păzească omenirea au fost treptat atrași în vicii și pângăriți prin legături cu femei».*
Teofil al Antiohiei	m. c. 183–185	Către Autolic XXIV, XXX (PSB 02)	Enoh în genealogia biblică; *«Lui Enoh i s-a născut un fiu cu numele Gaidad»*
Atena Ateniana	c. 133–190	Legatio pro Christianis, cap. 24 (ANF II)	Folosește Enoh ca profeție: *«știți că nu spunem nimic fără martori, ci aducem cele vestite de prooroci».* Descrie îngerii căzuți și uriașii.
Ieron	c. 347–420	De viris illustribus IV (text online)	**Respinge** — *«Iuda a lăsat o scurtă epistolă care este socotită printre cele șapte epistole sobornicești, și pentru că în ea citează din apocrifa Carte a lui Enoh, este respinsă de mulți.»*
Augu	354–430	De civitate Dei XV.23; XVIII.38 (text online)	**Respinge** — *«Vechimea lor prea mare le face suspecte, și era imposibil de stabilit dacă acestea sunt scrierile lui autentice»* (XVIII.38).
Filast din Brescia	m. c. 397	Liber de Haeresibus, nr. 108 (ref.)	**Condamnă explicit** ca erezie — din cauza doctrinei îngerilor căzuți și a influenței lor asupra omenirii.
Atana cel Mare	c. 296–373	Epistola festală 39, anul 367 (text online)	**Exclude** din canonul oficial al Alexandriei. Despre apocrife: *«Sunt o invenție a ereticilor, care le scriu când doresc, dându-le aprobarea lor și atribuindu-le o dată, ca astfel, folosindu-le ca scrieri vechi, să găsească prilejul de a duce în rătăcire pe cei simpli.»*

Verde = acceptă/citează Roșu = respinge

Se observă clar tranziția: **sec. I–III** — acceptată pe larg; **sec. IV–V** — respinsă și uitată.

Singura tradiție care a păstrat-o canonică: **Biserica Ortodoxă Etiopiană** (Tewahedo), unde Biblia are 81 de cărți.

17

Cele trei forme Ge’ez pentru «Fiul Omului»

În textul etiopian al Parabolelor lui Enoh apar trei expresii distincte, toate traduse ca «Son of Man» / «Fiul Omului»:

Ge’ez	Transliterare	Literal	Apariții
ወልደ፡ሰብእ	*walda sab’*	fiul omenirii	6
ወልደ፡ብእሲ	*walda be’si*	fiul unui bărbat	4
ወልደ፡እጋሌ፡ እመሕያው	*walda ’egwala ’emma-heyaw*	fiul celui născut din femeie	6

În aramaica (Daniel 7:13) există un singur termen: **אנש בר** (*bar enash*). În greaca NT: **ὁ υἱὸς τοῦ ἀνθρώπου** (*ho huios tou anthropou*). Nuanțele se păstrează doar în Ge’ez.

---

[*] 84 de versete din Biblia Ortodoxă conțin expresia *Fiul Omului* (intrările 1–84). Tabelul are 100 de intrări deoarece include: (1) **Ioan 9:35** (#76), unde Biblia Ortodoxă are *«Fiul lui Dumnezeu»*, dar manuscrisele grecești mai vechi au *«Fiul Omului»*; (2) **#85** (corpusul paulin), unde Pavel nu folosește titlul dar cadrul conceptual are paralele enoice; (3) **#86–100**: 15 paralele enoice suplimentare — versete din NT care nu conțin titlul «Fiul Omului» dar reflectă concepte și imagini specifice din 1 Enoh: preexistența (Ioan 17:5, Efeseni 1:4), titlul «Cel Ales» (Luca 9:35), viziunea cerească (II Corinteni 12:2-4), îngerii căzuți în tartar (II Petru 2:4, Iuda 1:6), întunericul cosmic (Matei 25:30), lâna albă (Apocalipsa 1:14), focul veșnic (Matei 25:41).

18

Tabelul complet: 100 de intrări în Noul Testament

Categorii: Venire/Judecată Suferință/Moarte Preexistență/Înălțare Autoritate Slujire pământească Altele/Viziune
Tip paralelă enoică: Puternică Tematică Context Vagă Niciuna

#	Referință	Categorie	Textul din Biblia Ortodoxă	Paralelă 1 Enoh	Tip	Text 1 Enoh (Nickelsburg, RO)	Ge'ez + Formă	Note
1	Matei 8:20	Slujire pămân-teasc ă	*20. Dar Iisus i-a răspuns: Vulpile au vizuini și păsările cerului cuiburi; Fiul Omului însă nu are unde să-Și plece capul.*	—	Niciuna			Lipsa de adăpost/vulnerabilitatea Fiului Omului. Fără paralelă enoică — Fiul Omului enoic este figură transcendentă, nu pământească.
2	Matei 9:6	Autoritate	*6. Dar ca să știți că putere are Fiul Omului pe pământ a ierta păcatele, a zis slăbănogului: Scoală-te, ia-ți patul și mergi la casa ta.*	1 En 69:27	Tematică	69:27 Și el a șezut pe tronul slavei sale, și toată judecata i-a fost dată lui, Fiului Omului, și el va face să piară și să fie nimiciți păcătoșii de pe fața pământului.	69:27 ወነበረ: ውስተ: መንበረ: ስብሐቲሁ: ወኩሉ: ዳኑን: ተውህበት: ሎቱ: ለወልደ: እጋሌ: እመሕያው *walda 'egwala 'emma-heyaw = fiul celui nascut din femeie*	Autoritate pământească prezentă. Parabolele îi acordă Fiului Omului autoritate cuprinzătoare (1 En 69:27), dar acolo e eshatologică, nu pământească.

#	Referință	Categorie	Textul din Biblia Ortodoxă	Paralelă 1 Enoh	Tip	Text 1 Enoh (Nickelsburg, RO)	Ge'ez + Formă	Note
3	Matei 10:23	Venire/Ju	*23. Când vă urmăresc pe voi în cetatea aceasta, fugiți în cealaltă; adevărat grăiesc vouă: nu veți sfârși cetățile lui Israel, până ce va veni Fiul Omului.*	1 En 46:1–4, 62:5	Tematică	46:1 Acolo am văzut pe Cel ce avea un cap de zile, și capul Său era ca lâna albă. Și cu El era un altul, a cărui față era ca înfățișarea unui om; și față să era plină de bunătate, ca a unuia dintre sfinții îngeri. 46:2 Și l-am întrebat pe îngerul păcii, care mergea cu mine și-mi arăta toate lucrurile ascunse, despre acel fiu al omului – cine era și de unde venea, și de ce mergea cu Cel Bătrân de Zile. 46:3 Și el mi-a răspuns și mi-a zis: Acesta este fiul omului care are dreptatea, și dreptatea locuiește cu el. Și toate vistieriile a ceea ce este ascuns el le va dezvălui; căci Domnul Duhurilor l-a ales, și soarta lui a biruit prin adevăr în fața Domnului Duhurilor pentru totdeauna. 46:4 Și acest fiu al omului pe care l-ai văzut – el va ridica pe regi și pe cei puternici de pe paturile lor, și pe cei tari de pe tronurile lor. El va slăbi frâiele celor tari, și va sfărâma dinții păcătoșilor. 62:5 Și o parte dintre ei se vor uita la cealaltă, și se vor înspăimânta, și-și vor pleca fețele, și durerea îi va cuprinde când vor vedea pe acel fiu al omului șezând pe tronul slavei sale.	46:1 ወልደ: ሰብእ 46:2 በእንተ: ዝኩ: ወልደ: ሰብእ: መኑ:ውእቱ 46:3 ዝንቱ: ውእቱ: ወልደ: ሰብእ: ዘሎቱ 46:4 ወዝንቱ: ወልደ: ሰብእ: ዘርእክ 62:5 ወልደ: ብእሲ: እንዘ: ይነብር: ውስተ: መንበረ: ስብሐቲሁ *walda be'si = fiul unui barbat; walda sab' = fiul omenirii*	Venire iminentă — ecou al revelării subite a Celui Ales ascuns.
4	Matei 11:19	Slujire pămân-tească	*19. A venit Fiul Omului, mâncând și bând și spun: Iată om mâncăcios și băutor de vin, prieten al vameșilor și al păcătoșilor. Dar înțelepciunea s-a dovedit dreaptă din faptele ei.*	—	Niciuna			Viața pământească a Fiului Omului. Opusul figurii transcendente enoice.
5	Matei 12:8	Autoritate	*8. Că Domn este și al sâmbetei Fiul Omului.*	—	Niciuna			Suveranitate asupra legii religioase. Fără echivalent enoic direct.

#	Referință	Categorie	Textul din Biblia Ortodoxă	Paralelă 1 Enoh	Tip	Text 1 Enoh (Nickelsburg, RO)	Ge'ez + Formă	Note
6	Matei 12:32	Autoritate	*32. Celui care va zice cuvânt împotriva Fiului Omului, se va ierta lui; dar celui care va zice împotriva Duhului Sfânt, nu i se va ierta lui, nici în veacul acesta, nici în cel ce va să fie.*	—	Niciuna			Distinge Fiul Omului de Duh. Fără paralelă enoică.
7	Matei 12:40	Suferință/	*40. Că precum a fost Iona în pântecele chitului trei zile și trei nopți, așa va fi și Fiul Omului în inima pământului trei zile și trei nopți.*	—	Niciuna			Profeție a morții și îngropării prin tipologia lui Iona.
8	Matei 13:37	Autoritate	*37. El, răspunzând, le-a zis: Cel ce seamănă sămânța cea bună este Fiul Omului.*	—	Niciuna			Parabola neghinei. Metaforă agricolă.
9	Matei 13:41	Venire/Ju	*41. Trimite-va Fiul Omului pe îngerii Săi, vor culege din împărăția Lui toate smintelile și pe cei ce fac fărădelegea,*	1 En 62:9–11, 69:27	Tematică	62:9 Și toți regii și cei puternici și cei înălțați și cei ce stăpânesc pământul vor cădea înaintea feței lui cu față la pământ și se vor închina, și-și vor pune nădejdea în acel fiu al omului, și-i vor cere milă. 62:10 Și Domnul Duhurilor îi va grăbi să plece din față Sa. Fețele lor vor fi pline de rușine, și întunericul se va aduna pe fețele lor. 62:11 Și îngerii pedepsei îi vor lua ca să se răzbune pe ei, pentru că i-au asuprit pe copiii și aleșii Săi. 69:27 Și el a șezut pe tronul slavei sale, și toată judecata i-a fost dată lui, Fiului Omului, și el va face să piară și să fie nimiciți păcătoșii de pe fața pământului.	62:9 ሌዝኩ፡ ወልደ፡ እጋሌ፡ እመሕያው 69:27 ወነበረ፡ ውስተ፡ መንበረ፡ ስብሐቲሁ፡ ወኩሉ፡ ዳኑን፡ ተውህበት፡ ሎቱ፡ ለወልደ፡ እጋሌ፡ እመሕያው *walda 'egwala 'emma-heyaw = fiul celui nascut din femeie*	Fiul Omului trimite îngerii pentru judecată.

#	Referință	Categorie	Textul din Biblia Ortodoxă	Paralelă 1 Enoh	Tip	Text 1 Enoh (Nickelsburg, RO)	Ge'ez + Formă	Note
10	Matei 16:13	Slujire pămân-tească	*13. Și venind Iisus în părțile Cezareii lui Filip, îi întreba pe ucenicii Săi, zicând: Cine zic oamenii că sunt Eu, Fiul Omului?*	1 En 46:2–3	Context	46:2 Și l-am întrebat pe îngerul păcii, care mergea cu mine și-mi arăta toate lucrurile ascunse, despre acel fiu al omului – cine era și de unde venea, și de ce mergea cu Cel Bătrân de Zile. 46:3 Și el mi-a răspuns și mi-a zis: Acesta este fiul omului care are dreptatea, și dreptatea locuiește cu el. Și toate vistieriile a ceea ce este ascuns el le va dezvălui; căci Domnul Duhurilor l-a ales, și soarta lui a biruit prin adevăr în fața Domnului Duhurilor pentru totdeauna.	46:2 በእንተ፡ ዝኩ፡ ወልደ፡ ሰብእ፡ መኑ፡ውእቱ 46:3 ዝንቱ፡ ውእቱ፡ ወልደ፡ ሰብእ፡ ዘሎቱ *walda sab' = fiul omenirii*	Întrebarea identității Fiului Omului. În Parabolele lui Enoh, identitatea e și ea revelată treptat.

#	Referință	Categorie	Textul din Biblia Ortodoxă	Paralelă 1 Enoh	Tip	Text 1 Enoh (Nickelsburg, RO)	Ge'ez + Formă	Note
11	Matei 16:27	Venire/Ju	*27. Căci Fiul Omului va să vină întru slava Tatălui Său, cu îngerii Săi; și atunci va răsplăti fiecăruia după faptele sale.*	1 En 45:3, 62:2–5	Tematică	45:3 Cel Ales va ședea în acea zi pe tronul slavei, și va alege din faptele lor, iar locurile lor de odihnă vor fi fără număr. 62:2 Și Domnul Duhurilor l-a așezat pe tronul slavei Sale, și duhul dreptății a fost turnat asupra lui. Și cuvântul gurii sale ucide pe toți păcătoșii, și toți nedrepții pier din fața sa. 62:3 Și în acea zi se vor ridica toți regii și cei puternici, și cei înălțați, și cei ce stăpânesc pământul, și vor vedea și vor recunoaște cum șade pe tronul slavei Sale, și dreptatea se judeca înaintea lui, și niciun cuvant deșert nu se grăiește înaintea lui. 62:4 Și durerea va veni asupra lor, ca asupra unei femei care naște cu greu, al carei prunc vine la gura pântecelui, și ea suferă la naștere. 62:5 Și o parte dintre ei se vor uita la cealaltă, și se vor înspăimânta, și-și vor pleca fețele, și durerea îi va cuprinde când vor vedea pe acel fiu al omului șezând pe tronul slavei sale.	62:2 ወእግዚእ፡ መናፍስት፡ አንበሮ፡ ውስተ፡ መንበረ፡ ስብሐቲሁ 62:5 ወልደ፡ ብእሲ፡ እንዘ፡ ይነብር፡ ውስተ፡ መንበረ፡ ስብሐቲሁ *walda be'si = fiul unui barbat*	Slavă, îngeri, răsplată după fapte — toate motive din Parabolele lui Enoh.

#	Referință	Categorie	Textul din Biblia Ortodoxă	Paralelă 1 Enoh	Tip	Text 1 Enoh (Nickelsburg, RO)	Ge'ez + Formă	Note
12	Matei 16:28	Venire/Ju	*28. Adevărat grăiesc vouă: Sunt unii din cei ce stau aici care nu vor gusta moartea până ce nu vor vedea pe Fiul Omului, venind în împărăția Sa.*	1 En 62:1–5	Tematică	62:1 Și astfel Domnul a poruncit regilor și celor puternici și celor înălțați și celor ce stăpânesc pământul, și a zis: Deschideți ochii voștri și ridicați coarnele voastre, daca puteți să-L recunoașteți pe Cel Ales. 62:2 Și Domnul Duhurilor l-a așezat pe tronul slavei Sale, și duhul dreptății a fost turnat asupra lui. Și cuvântul gurii sale ucide pe toți păcătoșii, și toți nedrepții pier din față sa. 62:3 Și în acea zi se vor ridica toți regii și cei puternici, și cei înălțați, și cei ce stăpânesc pământul, și vor vedea și vor recunoaște cum șade pe tronul slavei Sale, și dreptatea se judeca înaintea lui, și niciun cuvant deșert nu se grăiește înaintea lui. 62:4 Și durerea va veni asupra lor, ca asupra unei femei care naște cu greu, al carei prunc vine la gura pântecelui, și ea suferă la naștere. 62:5 Și o parte dintre ei se vor uita la cealaltă, și se vor înspăimânta, și-și vor pleca fețele, și durerea îi va cuprinde când vor vedea pe acel fiu al omului șezând pe tronul slavei sale.	62:2 ወእግዚእ፡ መናፍስት፡ አንበሮ፡ ውስተ፡ መንበረ፡ ስብሐቲሁ 62:5 ወልደ፡ ብእሲ፡ እንዘ፡ ይነብር፡ ውስተ፡ መንበረ፡ ስብሐቲሁ *walda be'si = fiul unui barbat*	Revelarea apropiată a împărăției Fiului Omului.
13	Matei 17:9	Suferință/	*9. Și pe când se coborau din munte, Iisus le-a poruncit, zicând: Nimănui să nu spuneți ceea ce ați văzut, până când Fiul Omului Se va scula din morți.*	1 En 62:7	Vagă	62:7 Caci de la inceput Fiul Omului a fost ascuns, și Cel Preînalt l-a păzit în față puterii Sale, și l-a revelat celor aleși.	62:7 እስመ፡ እምቅድሙ፡ ኀቡእ፡ ወልደ፡ አጋሌ፡ እመሕያው *walda 'egwala 'emma-heyaw = fiul celui nascut din femeie*	Motivul ascundere-apoi-revelare are ecou structural în Cel Ales ascuns.

#	Referință	Categorie	Textul din Biblia Ortodoxă	Paralelă 1 Enoh	Tip	Text 1 Enoh (Nickelsburg, RO)	Ge'ez + Formă	Note
14	Matei 17:12	Suferință/	*12. Eu însă vă spun vouă că Ilie a și venit, dar ei nu l-au cunoscut, ci au făcut cu el câte au voit; așa și Fiul Omului va pătimi de la ei.*	—	Niciuna			Profeție a suferinței. Fără precedent enoic.
15	Matei 17:22	Suferință/	*22. Pe când străbăteau Galileea, Iisus le-a spus: Fiul Omului va să fie dat în mâinile oamenilor.*	—	Niciuna			A doua profeție a Patimilor.
16	Matei 19:28	Venire/Ju	*28. Iar Iisus le-a zis: Adevărat zic vouă că voi cei ce Mi-ați urmat Mie, la înnoirea lumii, când Fiul Omului va ședea pe tronul slavei Sale, veți ședea și voi pe douăsprezece tronuri, judecând cele douăsprezece seminții ale lui Israel.*	1 En 45:3, 51:3, 55:4, 62:2, 69:27	**Puternică**	45:3 Cel Ales va ședea în acea zi pe tronul slavei, și va alege din faptele lor, iar locurile lor de odihnă vor fi fără număr. 51:3 Și Cel Ales va ședea în acea zi pe tronul Meu, și toate tainele înțelepciunii vor iesi din cugetul gurii sale; căci Domnul Duhurilor i-a dat lui și l-a preaslăvit. 55:4 Și ați zis: Puternici suntem și capabili prin puterea noastră – dar în ziua necazului și a suferinței voastre nu vă veți putea mântui. 62:2 Și Domnul Duhurilor l-a așezat pe tronul slavei Sale, și duhul dreptății a fost turnat asupra lui. Și cuvântul gurii sale ucide pe toți păcătoșii, și toți nedrepții pier din fața sa. 69:27 Și el a șezut pe tronul slavei sale, și toată judecata i-a fost dată lui, Fiului Omului, și el va face să piară și să fie nimiciți păcătoșii de pe fața pământului.	62:2 ወእግዚእ፡ መናፍስት፡ አንበሮ፡ ውስተ፡ መንበረ፡ ስብሐቲሁ 69:27 ወነበረ፡ ውስተ፡ መንበረ፡ ስብሐቲሁ፡ ወኩሉ፡ ዳኑን፡ ተውህበት፡ ሎቱ፡ ለወልደ፡ እጋሌ፡ እመሕያው *walda 'egwala 'emma-heyaw = fiul celui nascut din femeie*	'Tronul slavei' (thronos doxēs) este limbaj distinctiv enoic — una dintre cele mai puternice paralele directe.
17	Matei 20:18	Suferință/	*18. Iată ne suim la Ierusalim și Fiul Omului va fi dat pe mâna arhiereilor și a cărturarilor, și-L vor osândi la moarte;*	—	Niciuna			A treia profeție a Patimilor.
18	Matei 20:28	Suferință/	*28. După cum și Fiul Omului n-a venit să I se slujească, ci ca să slujească El și să-Și dea sufletul răscumpărare pentru mulți.*	—	Niciuna			Fiul Omului a venit să slujească. Fiul Omului enoic este slujit de toți — aceasta inversează așteptarea.

#	Referință	Categorie	Textul din Biblia Ortodoxă	Paralelă 1 Enoh	Tip	Text 1 Enoh (Nickelsburg, RO)	Ge'ez + Formă	Note
19	Matei 24:27	Venire/Ju	*27. Căci precum fulgerul iese de la răsărit și se arată până la apus, așa va fi și venirea Fiului Omului.*	1 En 62:1–3	Tematică	62:1 Și astfel Domnul a poruncit regilor și celor puternici și celor înălțați și celor ce stăpânesc pământul, și a zis: Deschideți ochii voștri și ridicați coarnele voastre, daca puteți să-L recunoașteți pe Cel Ales. 62:2 Și Domnul Duhurilor l-a așezat pe tronul slavei Sale, și duhul dreptății a fost turnat asupra lui. Și cuvântul gurii sale ucide pe toți păcătoșii, și toți nedrepții pier din față sa. 62:3 Și în acea zi se vor ridica toți regii și cei puternici, și cei înălțați, și cei ce stăpânesc pământul, și vor vedea și vor recunoaște cum șade pe tronul slavei Sale, și dreptatea se judeca înaintea lui, și niciun cuvant deșert nu se grăiește înaintea lui.	62:2 ወእግዚአ፡ መናፍስት፡ አንበሮ፡ ውስተ፡ መንበረ፡ ስብሐቲሁ	Manifestare subită, universală.
20	Matei 24:30	Venire/Ju	*30. Atunci se va arăta pe cer semnul Fiului Omului și vor plânge toate neamurile pământului și vor vedea pe Fiul Omului venind pe norii cerului, cu putere și cu slavă multă.*	1 En 62:3–5	Tematică	62:3 Și în acea zi se vor ridica toți regii și cei puternici, și cei înălțați, și cei ce stăpânesc pământul, și vor vedea și vor recunoaște cum șade pe tronul slavei Sale, și dreptatea se judeca înaintea lui, și niciun cuvant deșert nu se grăiește înaintea lui. 62:4 Și durerea va veni asupra lor, ca asupra unei femei care naște cu greu, al carei prunc vine la gura pântecelui, și ea suferă la naștere. 62:5 Și o parte dintre ei se vor uita la cealaltă, și se vor înspăimânta, și-și vor pleca fețele, și durerea îi va cuprinde când vor vedea pe acel fiu al omului șezând pe tronul slavei sale.	62:5 ወልደ፡ ብእሲ፡ እንዘ፡ ይነብር፡ ውስተ፡ መንበረ፡ ስብሐቲሁ *walda be'si = fiul unui barbat*	'Semnul' și jelirea neamurilor — Parabolele descriu reacția de groază a regilor și celor puternici.

#	Referință	Categorie	Textul din Biblia Ortodoxă	Paralelă 1 Enoh	Tip	Text 1 Enoh (Nickelsburg, RO)	Ge'ez + Formă	Note
21	Matei 24:30	Venire/Ju	*30. Atunci se va arăta pe cer semnul Fiului Omului și vor plânge toate neamurile pământului și vor vedea pe Fiul Omului venind pe norii cerului, cu putere și cu slavă multă.*	1 En 46:1–4, 62:5; cf. Dan 7:13	Puternică	46:1 Acolo am văzut pe Cel ce avea un cap de zile, și capul Său era ca lâna albă. Și cu El era un altul, a cărui față era ca înfățișarea unui om; și față să era plină de bunătate, ca a unuia dintre sfinții îngeri. 46:2 Și l-am întrebat pe îngerul păcii, care mergea cu mine și-mi arăta toate lucrurile ascunse, despre acel fiu al omului – cine era și de unde venea, și de ce mergea cu Cel Bătrân de Zile. 46:3 Și el mi-a răspuns și mi-a zis: Acesta este fiul omului care are dreptatea, și dreptatea locuiește cu el. Și toate vistieriile a ceea ce este ascuns el le va dezvălui; căci Domnul Duhurilor l-a ales, și soarta lui a biruit prin adevăr în fața Domnului Duhurilor pentru totdeauna. 46:4 Și acest fiu al omului pe care l-ai văzut – el va ridica pe regi și pe cei puternici de pe paturile lor, și pe cei tari de pe tronurile lor. El va slăbi frâiele celor tari, și va sfărâma dinții păcătoșilor. 62:5 Și o parte dintre ei se vor uita la cealaltă, și se vor înspăimânta, și-și vor pleca fețele, și durerea îi va cuprinde când vor vedea pe acel fiu al omului șezând pe tronul slavei sale.	46:1 ወልደ: ሰብእ 46:2 በእንተ: ዝኩ: ወልደ: ሰብእ: መኑ:ውእቱ 46:3 ዝንቱ: ውእቱ: ወልደ: ሰብእ: ዘሎቱ 46:4 ወዝንቱ: ወልደ: ሰብእ: ዘርእክ 62:5 ወልደ: ብእሲ: እንዘ: ይነብር: ውስተ: መንበረ: ስብሐቲሁ *walda be'si = fiul unui barbat; walda sab' = fiul omenirii*	Fiul Omului venind pe nori cu slavă.
22	Matei 24:37	Venire/Ju	*37. Și precum a fost în zilele lui Noe, așa va fi venirea Fiului Omului.*	1 En 6–11	Context			'Zilele lui Noe' modelate de narațiunea Veghetorilor.
23	Matei 24:39	Venire/Ju	*39. Și n-au știut până ce a venit potopul și i-a luat pe toți, la fel va fi și venirea Fiului Omului.*	1 En 10:2, 83–84	Context			Judecata subită ca potopul.

#	Referință	Categorie	Textul din Biblia Ortodoxă	Paralelă 1 Enoh	Tip	Text 1 Enoh (Nickelsburg, RO)	Ge'ez + Formă	Note
24	Matei 24:44	Venire/Ju	*44. De aceea și voi fiți gata, că în ceasul în care nu gândiți Fiul Omului va veni.*	1 En 62:1–3	Tematică	62:1 Și astfel Domnul a poruncit regilor și celor puternici și celor înălțați și celor ce stăpânesc pământul, și a zis: Deschideți ochii voștri și ridicați coarnele voastre, daca puteți să-L recunoașteți pe Cel Ales. 62:2 Și Domnul Duhurilor l-a așezat pe tronul slavei Sale, și duhul dreptății a fost turnat asupra lui. Și cuvântul gurii sale ucide pe toți păcătoșii, și toți nedrepții pier din față sa. 62:3 Și în acea zi se vor ridica toți regii și cei puternici, și cei înălțați, și cei ce stăpânesc pământul, și vor vedea și vor recunoaște cum șade pe tronul slavei Sale, și dreptatea se judeca înaintea lui, și niciun cuvant deșert nu se grăiește înaintea lui.	62:2 ወእግዚአ፡ መናፍስት፡ አንበሮ፡ ውስተ፡ መንበረ፡ ስብሐቲሁ	Venire neașteptată.

#	Referință	Categorie	Textul din Biblia Ortodoxă	Paralelă 1 Enoh	Tip	Text 1 Enoh (Nickelsburg, RO)	Ge'ez + Formă	Note
25	Matei 25:31	Venire/Ju	*31. Când va veni Fiul Omului întru slava Sa, și toți sfinții îngeri cu El, atunci va ședea pe tronul slavei Sale.*	1 En 45:3, 55:4, 62:2–5, 69:27–29	Puternică	45:3 Cel Ales va ședea în acea zi pe tronul slavei, și va alege din faptele lor, iar locurile lor de odihnă vor fi fără număr. 55:4 Și ați zis: Puternici suntem și capabili prin puterea noastră – dar în ziua necazului și a suferinței voastre nu vă veți putea mântui. 62:2 Și Domnul Duhurilor l-a așezat pe tronul slavei Sale, și duhul dreptății a fost turnat asupra lui. Și cuvântul gurii sale ucide pe toți păcătoșii, și toți nedrepții pier din fața sa. 62:3 Și în acea zi se vor ridica toți regii și cei puternici, și cei înălțați, și cei ce stăpânesc pământul, și vor vedea și vor recunoaște cum șade pe tronul slavei Sale, și dreptatea se judeca înaintea lui, și niciun cuvant deșert nu se grăiește înaintea lui. 62:4 Și durerea va veni asupra lor, ca asupra unei femei care naște cu greu, al carei prunc vine la gura pântecelui, și ea suferă la naștere. 62:5 Și o parte dintre ei se vor uita la cealaltă, și se vor înspăimânta, și-și vor pleca fețele, și durerea îi va cuprinde când vor vedea pe acel fiu al omului șezând pe tronul slavei sale. 69:27 Și el a șezut pe tronul slavei sale, și toată judecata i-a fost dată lui, Fiului Omului, și el va face să piară și să fie nimiciți păcătoșii de pe fața pământului. 69:28 Și cei ce i-au dus pe oameni în rătăcire vor fi legați cu lanțuri și vor fi închiși în locul adunării lor de nimicire, și toate lucrările lor vor pieri de pe fața pământului. 69:29 Și de atunci nu va mai fi nimic stricăcios; căci acel Fiu al Omului s-a arătat și a șezut pe tronul slavei Sale, și	62:2 ወእግዚእ፡ መናፍስት፡ አንበሮ፡ ውስተ፡ መንበረ፡ ስብሐቲሁ 62:5 ወልደ፡ ብእሲ፡ እንዘ፡ ይነብር፡ ውስተ፡ መንበረ፡ ስብሐቲሁ 69:27 ወነበረ፡ ውስተ፡ መንበረ፡ ስብሐቲሁ፡ ወኩሉ፡ ዳኑን፡ ተውህበት፡ ሎቱ፡ ለወልደ፡ እጋሌ፡ እመሕያው *walda 'egwala 'emma-heyaw = fiul celui nascut din femeie; walda be'si = fiul unui barbat*	Cea mai deplină scenă sinoptică a 'tronului slavei' — aproape fiecare element are paralelă în Parabolele lui Enoh.

#	Referință	Categorie	Textul din Biblia Ortodoxă	Paralelă 1 Enoh	Tip	Text 1 Enoh (Nickelsburg, RO)	Ge'ez + Formă	Note
26	Matei 26:2	Suferință/	*2. Știți că peste două zile va fi Paștile și Fiul Omului va fi dat să fie răstignit.*	—	Niciuna			Profația răstignirii.
27	Matei 26:24	Suferință/	*24. Fiul Omului merge precum este scris despre El. Vai, însă, acelui om prin care Fiul Omului se vinde! Bine era de omul acela dacă nu se năștea.*	—	Niciuna			Trădarea și necesitatea scripturistică.
28	Matei 26:45	Suferință/	*45. Atunci a venit la ucenici și le-a zis: Dormiți de acum și vă odihniți! Iată s-a apropiat ceasul și Fiul Omului va fi dat în mâinile păcătoșilor.*	—	Niciuna			Ghetsimani — Judecătorul slăvit este predat în mâinile păcătoșilor.

#	Referință	Categorie	Textul din Biblia Ortodoxă	Paralelă 1 Enoh	Tip	Text 1 Enoh (Nickelsburg, RO)	Ge'ez + Formă	Note
29	Matei 26:64	Venire/Ju	*64. Iisus i-a răspuns: Tu ai zis. Și vă spun încă: De acum veți vedea pe Fiul Omului șezând de-a dreapta puterii și venind pe norii cerului.*	1 En 46:1, 62:2–5, 69:27; cf. Dan 7:13, Ps 110:1	**Puternică**	46:1 Acolo am văzut pe Cel ce avea un cap de zile, și capul Său era ca lâna albă. Și cu El era un altul, a cărui față era ca înfățișarea unui om; și față să era plină de bunătate, ca a unuia dintre sfinții îngeri. 62:2 Și Domnul Duhurilor l-a așezat pe tronul slavei Sale, și duhul dreptății a fost turnat asupra lui. Și cuvântul gurii sale ucide pe toți păcătoșii, și toți nedrepții pier din față sa. 62:3 Și în acea zi se vor ridica toți regii și cei puternici, și cei înălțați, și cei ce stăpânesc pământul, și vor vedea și vor recunoaște cum șade pe tronul slavei Sale, și dreptatea se judeca înaintea lui, și niciun cuvant deșert nu se grăiește înaintea lui. 62:4 Și durerea va veni asupra lor, ca asupra unei femei care naște cu greu, al carei prunc vine la gura pântecelui, și ea suferă la naștere. 62:5 Și o parte dintre ei se vor uita la cealaltă, și se vor înspăimânta, și-și vor pleca fețele, și durerea îi va cuprinde când vor vedea pe acel fiu al omului șezând pe tronul slavei sale. 69:27 Și el a șezut pe tronul slavei sale, și toată judecata i-a fost dată lui, Fiului Omului, și el va face să piară și să fie nimiciți păcătoșii de pe fața pământului.	46:1 ወልደ: ሰብእ 62:2 ወእግዚእ: መናፍስት: አንበሮ: ውስተ: መንበረ: ስብሐቲሁ 62:5 ወልደ: ብእሲ: እንዘ: ይነብር: ውስተ: መንበረ: ስብሐቲሁ 69:27 ወነበረ: ውስተ: መንበረ: ስብሐቲሁ: ወኩሉ: ዳኑን: ተውህበት: ሎቱ: ለወልደ: እጋሌ: እመሕያው *walda 'egwala 'emma-heyaw = fiul celui nascut din femeie; walda be'si = fiul unui barbat*	Declarație la proces. Combină Ps 110, Dan 7 și întronarea enoică.

#	Referință	Categorie	Textul din Biblia Ortodoxă	Paralelă 1 Enoh	Tip	Text 1 Enoh (Nickelsburg, RO)	Ge'ez + Formă	Note
30	Marcu 2:10	Autoritate	*10. Dar, ca să știți că putere are Fiul Omului a ierta păcatele pe pământ, a zis slăbănogului:*	1 En 69:27	Tematică	69:27 Și el a șezut pe tronul slavei sale, și toată judecata i-a fost dată lui, Fiului Omului, și el va face să piară și să fie nimiciți păcătoșii de pe fața pământului.	69:27 ወነበረ፡ ውስተ፡ መንበረ፡ ስብሐቲሁ፡ ወኩሉ፡ ዳኙን፡ ተውህበት፡ ሎቱ፡ ለወልደ፡ እጋሌ፡ እመሕያው *walda 'egwala 'emma-heyaw = fiul celui nascut din femeie*	Lipsa de adăpost — la fel ca Matei 8:20.
31	Marcu 2:28	Autoritate	*28. Astfel că Fiul Omului este domn și al sâmbetei.*	—	Niciuna			Autoritate de a ierta păcatele — la fel ca Matei 9:6.
32	Marcu 8:31	Suferință/	*31. Și a început să-i învețe că Fiul Omului trebuie să pătimească multe și să fie defăimat de bătrâni, de arhierei și de cărturari și să fie omorât, iar după trei zile să învieze.*	—	Niciuna			Stăpânire peste Sabat — la fel ca Matei 12:8.

#	Referință	Categorie	Textul din Biblia Ortodoxă	Paralelă 1 Enoh	Tip	Text 1 Enoh (Nickelsburg, RO)	Ge'ez + Formă	Note
33	Marcu 8:38	Venire/Ju	*38. Căci de cel ce se va ruşina de Mine şi de cuvintele Mele, în neamul acesta desfrânat şi păcătos, şi Fiul Omului Se va ruşina de el, când va veni întru slava Tatălui său cu sfinţii îngeri.*	1 En 46:1–4, 62:9–11	Tematică	46:1 Acolo am văzut pe Cel ce avea un cap de zile, şi capul Său era ca lâna albă. Şi cu El era un altul, a cărui faţă era ca înfăţişarea unui om; şi faţă să era plină de bunătate, ca a unuia dintre sfinţii îngeri. 46:2 Şi l-am întrebat pe îngerul păcii, care mergea cu mine şi-mi arăta toate lucrurile ascunse, despre acel fiu al omului – cine era şi de unde venea, şi de ce mergea cu Cel Bătrân de Zile. 46:3 Şi el mi-a răspuns şi mi-a zis: Acesta este fiul omului care are dreptatea, şi dreptatea locuieşte cu el. Şi toate vistieriile a ceea ce este ascuns el le va dezvălui; căci Domnul Duhurilor l-a ales, şi soarta lui a biruit prin adevăr în faţa Domnului Duhurilor pentru totdeauna. 46:4 Şi acest fiu al omului pe care l-ai văzut – el va ridica pe regi şi pe cei puternici de pe paturile lor, şi pe cei tari de pe tronurile lor. El va slăbi frâiele celor tari, şi va sfărâma dinţii păcătoşilor. 62:9 Şi toţi regii şi cei puternici şi cei înălţaţi şi cei ce stăpânesc pământul vor cădea înaintea feţei lui cu faţă la pământ şi se vor închina, şi-şi vor pune nădejdea în acel fiu al omului, şi-i vor cere milă. 62:10 Şi Domnul Duhurilor îi va grăbi să plece din faţă Sa. Feţele lor vor fi pline de ruşine, şi întunericul se va aduna pe feţele lor. 62:11 Şi îngerii pedepsei îi vor lua ca să se răzbune pe ei, pentru că i-au asuprit pe copiii şi aleşii Săi.	46:1 ወልደ: ሰብእ 46:2 በእንተ: ዝኩ: ወልደ: ሰብእ: መኑ:ውእቱ 46:3 ዝንቱ: ውእቱ: ወልደ: ሰብእ: ዘሎቱ 46:4 ወዝንቱ: ወልደ: ሰብእ: ዘርእክ 62:9 ሌዝኩ: ወልደ: እጋሌ: እመሕያው *walda 'egwala 'emma-heyaw = fiul celui nascut din femeie; walda sab' = fiul omenirii*	Profeţia Patimilor — la fel ca Matei 17:22.

#	Referință	Categorie	Textul din Biblia Ortodoxă	Paralelă 1 Enoh	Tip	Text 1 Enoh (Nickelsburg, RO)	Ge'ez + Formă	Note
34	Marcu 9:9	Suferință/	*9. Și coborându-se ei din munte, le-a poruncit ca nimănui să nu spună cele ce văzuseră, decât numai când Fiul Omului va învia din morți.*	1 En 62:7	Vagă	62:7 Caci de la inceput Fiul Omului a fost ascuns, și Cel Preînalt l-a păzit în față puterii Sale, și l-a revelat celor aleși.	62:7 እስመ፡ እምቅድሙ፡ ኀቡእ፡ ወልደ፡ እጋሌ፡ እመሕያው *walda 'egwala 'emma-heyaw = fiul celui nascut din femeie*	Misiunea Fiului Omului: mântuirea. Fără echivalent enoic — acolo judecă, nu mântuiește.
35	Marcu 9:12	Suferință/	*12. Iar El le-a răspuns: Ilie, venind întâi, va așeza iarăși toate. Și cum este scris despre Fiul Omului că va să pătimească multe și să fie defăimat?*	—	Niciuna			Trădarea — la fel ca Matei 26:24.
36	Marcu 9:31	Suferință/	*31. Căci învăța pe ucenicii Săi și le spunea că Fiul Omului se va da în mâinile oamenilor și-L vor ucide, iar după ce-L vor ucide, a treia zi va învia.*	—	Niciuna			Predarea în mâinile păcătoșilor — la fel ca Matei 26:45.
37	Marcu 10:33	Suferință/	*33. Că, iată, ne suim la Ierusalim și Fiul Omului va fi predat arhiereilor și cărturarilor; și-L vor osândi la moarte și-L vor da în mâna păgânilor.*	—	Niciuna			Declarație la proces. Combină Dan 7 și Ps 110, plus întronarea enoică.
38	Marcu 10:45	Suferință/	*45. Că și Fiul Omului n-a venit ca să I se slujească, ci ca El să slujească și să-Și dea sufletul răscumpărare pentru mulți.*	—	Niciuna			Lipsa de adăpost — la fel ca Matei 8:20. Paralelă Luca cu variante minore.

#	Referință	Categorie	Textul din Biblia Ortodoxă	Paralelă 1 Enoh	Tip	Text 1 Enoh (Nickelsburg, RO)	Ge'ez + Formă	Note
39	Marcu 13:26	Venire/Ju	*26. Atunci vor vedea pe Fiul Omului venind pe nori, cu putere multă și cu slavă.*	1 En 46:1–4, 62:5; cf. Dan 7:13	Puternică	46:1 Acolo am văzut pe Cel ce avea un cap de zile, și capul Său era ca lâna albă. Și cu El era un altul, a cărui față era ca înfățișarea unui om; și față să era plină de bunătate, ca a unuia dintre sfinții îngeri. 46:2 Și l-am întrebat pe îngerul păcii, care mergea cu mine și-mi arăta toate lucrurile ascunse, despre acel fiu al omului – cine era și de unde venea, și de ce mergea cu Cel Bătrân de Zile. 46:3 Și el mi-a răspuns și mi-a zis: Acesta este fiul omului care are dreptatea, și dreptatea locuiește cu el. Și toate vistieriile a ceea ce este ascuns el le va dezvălui; căci Domnul Duhurilor l-a ales, și soarta lui a biruit prin adevăr în fața Domnului Duhurilor pentru totdeauna. 46:4 Și acest fiu al omului pe care l-ai văzut – el va ridica pe regi și pe cei puternici de pe paturile lor, și pe cei tari de pe tronurile lor. El va slăbi frâiele celor tari, și va sfărâma dinții păcătoșilor. 62:5 Și o parte dintre ei se vor uita la cealaltă, și se vor înspăimânta, și-și vor pleca fețele, și durerea îi va cuprinde când vor vedea pe acel fiu al omului șezând pe tronul slavei sale.	46:1 ወልደ: ሰብእ 46:2 በእንተ: ዝኩ: ወልደ: ሰብእ: መኑ:ውእቱ 46:3 ዝንቱ: ውእቱ: ወልደ: ሰብእ: ዘሎቱ 46:4 ወዝንቱ: ወልደ: ሰብእ: ዘርእክ 62:5 ወልደ: ብእሲ: እንዘ: ይነብር: ውስተ: መንበረ: ስብሐቲሁ *walda be'si = fiul unui barbat; walda sab' = fiul omenirii*	Autoritate de a ierta — la fel ca Matei 9:6.
40	Marcu 14:21	Suferință/	*21. Că Fiul Omului merge precum este scris despre El; dar vai de omul acela prin care este vândut Fiul Omului. Bine era de omul acela dacă nu s-ar fi născut.*	—	Niciuna			Stăpânire peste Sabat — la fel ca Matei 12:8.
41	Marcu 14:41	Suferință/	*41. Și a venit a treia oară și le-a zis: Dormiți de acum și vă odihniți! E gata! A sosit ceasul. Iată Fiul Omului este dat în mâinile păcătoșilor.*	—	Niciuna			Iona ca semn — ușor diferit de Matei 12:40. Fără paralelă enoică directă.

#	Referință	Categorie	Textul din Biblia Ortodoxă	Paralelă 1 Enoh	Tip	Text 1 Enoh (Nickelsburg, RO)	Ge'ez + Formă	Note
42	Marcu 14:62	Venire/Ju	*62. Iar Iisus a zis: Eu sunt și veți vedea pe Fiul Omului șezând de-a dreapta Celui Atotputernic și venind pe norii cerului.*	1 En 46:1, 62:2–5, 69:27; cf. Dan 7:13, Ps 110:1	Puternică	46:1 Acolo am văzut pe Cel ce avea un cap de zile, și capul Său era ca lâna albă. Și cu El era un altul, a cărui față era ca înfățișarea unui om; și față să era plină de bunătate, ca a unuia dintre sfinții îngeri. 62:2 Și Domnul Duhurilor l-a așezat pe tronul slavei Sale, și duhul dreptății a fost turnat asupra lui. Și cuvântul gurii sale ucide pe toți păcătoșii, și toți nedrepții pier din față sa. 62:3 Și în acea zi se vor ridica toți regii și cei puternici, și cei înălțați, și cei ce stăpânesc pământul, și vor vedea și vor recunoaște cum șade pe tronul slavei Sale, și dreptatea se judeca înaintea lui, și niciun cuvant deșert nu se grăiește înaintea lui. 62:4 Și durerea va veni asupra lor, ca asupra unei femei care naște cu greu, al carei prunc vine la gura pântecelui, și ea suferă la naștere. 62:5 Și o parte dintre ei se vor uita la cealaltă, și se vor înspăimânta, și-și vor pleca fețele, și durerea îi va cuprinde când vor vedea pe acel fiu al omului șezând pe tronul slavei sale. 69:27 Și el a șezut pe tronul slavei sale, și toată judecata i-a fost dată lui, Fiului Omului, și el va face să piară și să fie nimiciți păcătoșii de pe fața pământului.	46:1 ወልደ፡ ሰብእ 62:2 ወእግዚእ፡ መናፍስት፡ አንበሮ፡ ውስተ፡ መንበረ፡ ስብሐቲሁ 62:5 ወልደ፡ ብእሲ፡ እንዘ፡ ይነብር፡ ውስተ፡ መንበረ፡ ስብሐቲሁ 69:27 ወነበረ፡ ውስተ፡ መንበረ፡ ስብሐቲሁ፡ ወኩሉ፡ ዳኑን፡ ተውህበት፡ ሎቱ፡ ለወልደ፡ እጋሌ፡ እመሕያው *walda 'egwala 'emma-heyaw = fiul celui nascut din femeie; walda be'si = fiul unui barbat*	Mărturisire eschatologică. Judecata enoică implică recunoaș-tere/lepădare similară.

#	Referință	Categorie	Textul din Biblia Ortodoxă	Paralelă 1 Enoh	Tip	Text 1 Enoh (Nickelsburg, RO)	Ge'ez + Formă	Note
43	Luca 5:24	Autoritate	*24. Iar ca să știți că Fiul Omului are pe pământ putere să ierte păcatele, a zis slăbănogului: Ție îți zic: Scoală-te, ia patul tău și mergi la casa ta.*	1 En 69:27	Tematică	69:27 Și el a șezut pe tronul slavei sale, și toată judecata i-a fost dată lui, Fiului Omului, și el va face să piară și să fie nimiciți păcătoșii de pe fața pământului.	69:27 ወነበረ፡ ውስተ፡ መንበረ፡ ስብሐቲሁ፡ ወኩሉ፡ ዳኙን፡ ተውህበት፡ ሎቱ፡ ለወልደ፡ እጋሌ፡ እመሕያው *walda 'egwala 'emma-heyaw = fiul celui nascut din femeie*	Venire neașteptată — la fel ca Matei 24:44.
44	Luca 6:5	Autoritate	*5. Și le zicea: Fiul Omului este Domn și al sâmbetei.*	—	Niciuna			Zilele lui Noe — la fel ca Matei 24:37.
45	Luca 6:22	Slujire pămân-teasc ă	*22. Fericiți veți fi când oamenii vă vor urî pe voi și vă vor izgoni dintre ei, și vă vor batjocori și vor lepăda numele voastre ca rău din pricina Fiului Omului.*	1 En 46:8, 48:8–10	Tematică	46:8 Și ei prigonesc casele adunării sale și pe credincioșii care se sprijină pe numele Domnului Duhurilor. 48:8 În acea zi toți regii și cei puternici și cei înălțați și cei ce stăpânesc pământul vor cădea înaintea feței lui cu față la pământ. 48:9 Și pe cei care locuiesc pe pământ îi va apuca durerea și chinul. 48:10 În acea zi, Cel Ales al Meu va sta pe tronul slavei și va alege din faptele lor.		Manifestare ca fulgerul — la fel ca Matei 24:27.
46	Luca 7:34	Slujire pămân-teasc ă	*34. A venit și Fiul Omului, mâncând și bând, și ziceți: Iată un om mâncăcios și băutor de vin, prieten al vameșilor și al păcătoșilor!*	—	Niciuna			Suferința trebuie să preceadă slava. Fără paralelă enoică — Fiul Omului enoic nu suferă.
47	Luca 9:22	Suferință/	*22. Zicând că Fiul Omului trebuie să pătimească multe și să fie defăimat de către bătrâni și de către arhierei și de către cărturari și să fie omorât, iar a treia zi să învieze.*	—	Niciuna			Întrebarea credinței la Parusie. Fără echivalent enoic direct.

#	Referință	Categorie	Textul din Biblia Ortodoxă	Paralelă 1 Enoh	Tip	Text 1 Enoh (Nickelsburg, RO)	Ge'ez + Formă	Note
48	Luca 9:26	Venire/Ju	*26. Căci de cel ce se va ruşina de Mine şi de cuvintele Mele, de acesta şi Fiul Omului se va ruşina, când va veni întru slava Sa şi a Tatălui şi a sfinţilor îngeri.*	1 En 62:9–11	Tematică	62:9 Şi toţi regii şi cei puternici şi cei înălţaţi şi cei ce stăpânesc pământul vor cădea înaintea feţei lui cu faţă la pământ şi se vor închina, şi-şi vor pune nădejdea în acel fiu al omului, şi-i vor cere milă. 62:10 Şi Domnul Duhurilor îi va grăbi să plece din faţă Sa. Feţele lor vor fi pline de ruşine, şi întunericul se va aduna pe feţele lor. 62:11 Şi îngerii pedepsei îi vor lua ca să se răzbune pe ei, pentru că i-au asuprit pe copiii şi aleşii Săi.	62:9 ዉልደ: ወልደ: እጋሌ: እመሕያው *walda 'egwala 'emma-heyaw = fiul celui nascut din femeie*	A treia profeţie a Patimilor la Luca.
49	Luca 9:44	Suferinţă/	*44. Puneţi în urechile voastre cuvintele acestea: Căci Fiul Omului va fi dat în mâinile oamenilor.*	—	Niciuna			Misiunea mântuitoare. Fără paralelă enoică.
50	Luca 9:58	Slujire pămân-tească	*58. Şi i-a zis Iisus: Vulpile au vizuini şi păsările cerului cuiburi; dar Fiul Omului n-are unde să-Şi plece capul.*	—	Niciuna			Semnul Fiului Omului la Luca — paralelă tematică cu revelarea enoică.
51	Luca 11:30	Slujire pămân-tească	*30. Căci precum a fost Iona un semn pentru Niniviteni aşa va fi şi Fiul Omului semn pentru acest neam.*	—	Niciuna			Profeţia Patimilor şi a Învierii la Luca.

#	Referință	Categorie	Textul din Biblia Ortodoxă	Paralelă 1 Enoh	Tip	Text 1 Enoh (Nickelsburg, RO)	Ge'ez + Formă	Note
52	Luca 12:8	Venire/Ju	*8. Și zic vouă: Oricine va mărturisi pentru Mine înaintea oamenilor, și Fiul Omului va mărturisi pentru el înaintea îngerilor lui Dumnezeu.*	1 En 62:1–5, 69:27	Tematică	62:1 Și astfel Domnul a poruncit regilor și celor puternici și celor înălțați și celor ce stăpânesc pământul, și a zis: Deschideți ochii voștri și ridicați coarnele voastre, daca puteți să-L recunoașteți pe Cel Ales. 62:2 Și Domnul Duhurilor l-a așezat pe tronul slavei Sale, și duhul dreptății a fost turnat asupra lui. Și cuvântul gurii sale ucide pe toți păcătoșii, și toți nedrepții pier din fața sa. 62:3 Și în acea zi se vor ridica toți regii și cei puternici, și cei înălțați, și cei ce stăpânesc pământul, și vor vedea și vor recunoaște cum șade pe tronul slavei Sale, și dreptatea se judeca înaintea lui, și niciun cuvant deșert nu se grăiește înaintea lui. 62:4 Și durerea va veni asupra lor, ca asupra unei femei care naște cu greu, al carei prunc vine la gura pântecelui, și ea suferă la naștere. 62:5 Și o parte dintre ei se vor uita la cealaltă, și se vor înspăimânta, și-și vor pleca fețele, și durerea îi va cuprinde când vor vedea pe acel fiu al omului șezând pe tronul slavei sale. 69:27 Și el a șezut pe tronul slavei sale, și toată judecata i-a fost dată lui, Fiului Omului, și el va face să piară și să fie nimiciți păcătoșii de pe fața pământului.	62:2 ወእግዚእ፡ መናፍስት፡ አንበሮ፡ ውስተ፡ መንበረ፡ ስብሐቲሁ 62:5 ወልደ፡ ብእሲ፡ እንዘ፡ ይነብር፡ ውስተ፡ መንበረ፡ ስብሐቲሁ 69:27 ወነበረ፡ ውስተ፡ መንበረ፡ ስብሐቲሁ፡ ወኩሉ፡ ዳኑን፡ ተውህበት፡ ሎቱ፡ ለወልደ፡ እጋሌ፡ እመሕያው *walda 'egwala 'emma-heyaw = fiul celui nascut din femeie; walda be'si = fiul unui barbat*	Coborârea din cer — preexistența. Rezonanță puternică cu Fiul Omului enoic preexistent (1 En 48:3, 6).
53	Luca 12:10	Autoritate	*10. Oricui va spune vreun cuvânt împotriva Fiului Omului, i se va ierta; dar celui ce va huli împotriva Duhului Sfânt, nu i se va ierta.*	—	Niciuna			Înălțarea Fiului Omului (dublu sens: cruce și slavă). Aluzie la Dan 7 și la înălțarea enoică.

#	Referință	Categorie	Textul din Biblia Ortodoxă	Paralelă 1 Enoh	Tip	Text 1 Enoh (Nickelsburg, RO)	Ge'ez + Formă	Note
54	Luca 12:40	Venire/Ju	*40. Deci și voi fiți gata, că în ceasul în care nu gândiți Fiul Omului va veni.*	1 En 62:1–3	Tematică	62:1 Și astfel Domnul a poruncit regilor și celor puternici și celor înălțați și celor ce stăpânesc pământul, și a zis: Deschideți ochii voștri și ridicați coarnele voastre, daca puteți să-L recunoașteți pe Cel Ales. 62:2 Și Domnul Duhurilor l-a așezat pe tronul slavei Sale, și duhul dreptății a fost turnat asupra lui. Și cuvântul gurii sale ucide pe toți păcătoșii, și toți nedrepții pier din față sa. 62:3 Și în acea zi se vor ridica toți regii și cei puternici, și cei înălțați, și cei ce stăpânesc pământul, și vor vedea și vor recunoaște cum șade pe tronul slavei Sale, și dreptatea se judeca înaintea lui, și niciun cuvant deșert nu se grăiește înaintea lui.	62:2 ወእግዚእ፡ መናፍስት፡ አንበሮ፡ ውስተ፡ መንበረ፡ ስብሐቲሁ	Fiul Omului dă hrană veșnică. Autoritate unică, fără echivalent enoic direct.
55	Luca 17:22	Venire/Ju	*22. Zis-a către ucenici: Veni-vor zile când veți dori să vedeți una din zilele Fiului Omului, și nu veți vedea.*	1 En 62:7	Tematică	62:7 Caci de la inceput Fiul Omului a fost ascuns, și Cel Preînalt l-a păzit în față puterii Sale, și l-a revelat celor aleși.	62:7 እስመ፡ እምቅድሙ፡ ኀቡእ፡ ወልደ፡ እጋሌ፡ እመሕያው *walda 'egwala 'emma-heyaw = fiul celui nascut din femeie*	Înălțarea (cruce/slavă) ca moment de revelare. 'Eu sunt' — autodezvăluire similară cu revelarea identității enoice.

#	Referință	Categorie	Textul din Biblia Ortodoxă	Paralelă 1 Enoh	Tip	Text 1 Enoh (Nickelsburg, RO)	Ge'ez + Formă	Note
56	Luca 17:24	Venire/Ju	*24. Căci după cum fulgerul, fulgerând dintr-o parte de sub cer, luminează până la cealaltă parte de sub cer, așa va fi și Fiul Omului în ziua Sa.*	1 En 62:1–3	Tematică	62:1 Și astfel Domnul a poruncit regilor și celor puternici și celor înălțați și celor ce stăpânesc pământul, și a zis: Deschideți ochii voștri și ridicați coarnele voastre, daca puteți să-L recunoașteți pe Cel Ales. 62:2 Și Domnul Duhurilor l-a așezat pe tronul slavei Sale, și duhul dreptății a fost turnat asupra lui. Și cuvântul gurii sale ucide pe toți păcătoșii, și toți nedrepții pier din față sa. 62:3 Și în acea zi se vor ridica toți regii și cei puternici, și cei înălțați, și cei ce stăpânesc pământul, și vor vedea și vor recunoaște cum șade pe tronul slavei Sale, și dreptatea se judeca înaintea lui, și niciun cuvant deșert nu se grăiește înaintea lui.	62:2 ወእግዚእ፡ መናፍስት፡ አንበሮ፡ ውስተ፡ መንበረ፡ ስብሐቲሁ	Preaslăvirea prin moarte — paradox ioanin. Fiul Omului enoic e slăvit fără suferință.
57	Luca 17:26	Venire/Ju	*26. Și precum a fost în zilele lui Noe, tot așa va fi și în zilele Fiului Omului:*	1 En 6–11	Context			Preexistența și ascensiunea. Ecou direct al Fiului Omului ceresc din 1 Enoh.

#	Referință	Categorie	Textul din Biblia Ortodoxă	Paralelă 1 Enoh	Tip	Text 1 Enoh (Nickelsburg, RO)	Ge'ez + Formă	Note
58	Luca 17:30	Venire/Ju	*30. La fel va fi în ziua în care se va arăta Fiul Omului.*	1 En 62:1–7	Tematică	62:1 Și astfel Domnul a poruncit regilor și celor puternici și celor înălțați și celor ce stăpânesc pământul, și a zis: Deschideți ochii voștri și ridicați coarnele voastre, daca puteți să-L recunoașteți pe Cel Ales. 62:2 Și Domnul Duhurilor l-a așezat pe tronul slavei Sale, și duhul dreptății a fost turnat asupra lui. Și cuvântul gurii sale ucide pe toți păcătoșii, și toți nedrepții pier din față sa. 62:3 Și în acea zi se vor ridica toți regii și cei puternici, și cei înălțați, și cei ce stăpânesc pământul, și vor vedea și vor recunoaște cum șade pe tronul slavei Sale, și dreptatea se judeca înaintea lui, și niciun cuvant deșert nu se grăiește înaintea lui. 62:4 Și durerea va veni asupra lor, ca asupra unei femei care naște cu greu, al carei prunc vine la gura pântecelui, și ea suferă la naștere. 62:5 Și o parte dintre ei se vor uita la cealaltă, și se vor înspăimânta, și-și vor pleca fețele, și durerea îi va cuprinde când vor vedea pe acel fiu al omului șezând pe tronul slavei sale. 62:6 Și regii și cei puternici și toți cei ce stăpânesc pământul Îl vor binecuvânta și-L vor preaslăvi și-L vor înălța pe Cel ce stăpânește peste toate, pe Cel care era ascuns. 62:7 Caci de la inceput Fiul Omului a fost ascuns, și Cel Preînalt l-a păzit în față puterii Sale, și l-a revelat celor aleși.	62:2 ወእግዚእ፡ መናፍስት፡ አንበሮ፡ ውስተ፡ መንበረ፡ ስብሐቲሁ 62:5 ወልደ፡ ብእሲ፡ እንዘ፡ ይነብር፡ ውስተ፡ መንበረ፡ ስብሐቲሁ 62:7 እስመ፡ እምቅድሙ፡ ኀቡእ፡ ወልደ፡ እጋሌ፡ እመሕያው *walda 'egwala 'emma-heyaw = fiul celui nascut din femeie; walda be'si = fiul unui barbat*	Euharistia legată de Fiul Omului. Fără paralelă enoică — element distinctiv creștin.

#	Referință	Categorie	Textul din Biblia Ortodoxă	Paralelă 1 Enoh	Tip	Text 1 Enoh (Nickelsburg, RO)	Ge'ez + Formă	Note
59	Luca 18:8	Venire/Ju	*8. Zic vouă că le va face dreptate în curând. Dar Fiul Omului, când va veni, va găsi, oare, credință pe pământ?*	1 En 62:1–5	Tematică	62:1 Și astfel Domnul a poruncit regilor și celor puternici și celor înălțați și celor ce stăpânesc pământul, și a zis: Deschideți ochii voștri și ridicați coarnele voastre, daca puteți să-L recunoașteți pe Cel Ales. 62:2 Și Domnul Duhurilor l-a așezat pe tronul slavei Sale, și duhul dreptății a fost turnat asupra lui. Și cuvântul gurii sale ucide pe toți păcătoșii, și toți nedrepții pier din față sa. 62:3 Și în acea zi se vor ridica toți regii și cei puternici, și cei înălțați, și cei ce stăpânesc pământul, și vor vedea și vor recunoaște cum șade pe tronul slavei Sale, și dreptatea se judeca înaintea lui, și niciun cuvant deșert nu se grăiește înaintea lui. 62:4 Și durerea va veni asupra lor, ca asupra unei femei care naște cu greu, al carei prunc vine la gura pântecelui, și ea suferă la naștere. 62:5 Și o parte dintre ei se vor uita la cealaltă, și se vor înspăimânta, și-și vor pleca fețele, și durerea îi va cuprinde când vor vedea pe acel fiu al omului șezând pe tronul slavei sale.	62:2 ወእግዚእ፡ መናፍስት፡ አንበሮ፡ ውስተ፡ መንበረ፡ ስብሐቲሁ 62:5 ወልደ፡ ብእሲ፡ እንዘ፡ ይነብር፡ ውስተ፡ መንበረ፡ ስብሐቲሁ *walda be'si = fiul unui barbat*	Preaslăvirea prin Cruce. Momentul eshatologic ioanin.
60	Luca 18:31	Suferință/	*31. Și luând la Sine pe cei doisprezece, a zis către ei: Iată ne suim la Ierusalim și se vor împlini toate cele scrise prin prooroci despre Fiul Omului.*	—	Niciuna			Mulțimea întreabă despre identitatea Fiului Omului — ecou al misterului identitar din Parabolele lui Enoh.
61	Luca 19:10	Slujire pămân-teasc ă	*10. Căci Fiul Omului a venit să caute și să mântuiască pe cel pierdut.*	—	Niciuna			Fiul Omului ca Lumină — limbaj ioanin unic.

#	Referință	Categorie	Textul din Biblia Ortodoxă	Paralelă 1 Enoh	Tip	Text 1 Enoh (Nickelsburg, RO)	Ge'ez + Formă	Note
62	Luca 21:27	Venire/Ju	*27. Și atunci vor vedea pe Fiul Omului venind pe nori cu putere și cu slavă multă.*	1 En 46:1–4, 62:5; cf. Dan 7:13	Puternică	46:1 Acolo am văzut pe Cel ce avea un cap de zile, și capul Său era ca lâna albă. Și cu El era un altul, a cărui față era ca înfățișarea unui om; și față să era plină de bunătate, ca a unuia dintre sfinții îngeri. 46:2 Și l-am întrebat pe îngerul păcii, care mergea cu mine și-mi arăta toate lucrurile ascunse, despre acel fiu al omului – cine era și de unde venea, și de ce mergea cu Cel Bătrân de Zile. 46:3 Și el mi-a răspuns și mi-a zis: Acesta este fiul omului care are dreptatea, și dreptatea locuiește cu el. Și toate vistieriile a ceea ce este ascuns el le va dezvălui; căci Domnul Duhurilor l-a ales, și soarta lui a biruit prin adevăr în fața Domnului Duhurilor pentru totdeauna. 46:4 Și acest fiu al omului pe care l-ai văzut – el va ridica pe regi și pe cei puternici de pe paturile lor, și pe cei tari de pe tronurile lor. El va slăbi frâiele celor tari, și va sfărâma dinții păcătoșilor. 62:5 Și o parte dintre ei se vor uita la cealaltă, și se vor înspăimânta, și-și vor pleca fețele, și durerea îi va cuprinde când vor vedea pe acel fiu al omului șezând pe tronul slavei sale.	46:1 ወልደ፡ ሰብእ 46:2 በእንተ፡ ዝኩ፡ ወልደ፡ ሰብእ፡ መኑ፡ውእቱ 46:3 ዝንቱ፡ ውእቱ፡ ወልደ፡ ሰብእ፡ ዘሎቱ 46:4 ወዝንቱ፡ ወልደ፡ ሰብእ፡ ዘርእክ 62:5 ወልደ፡ ብእሲ፡ እንዘ፡ ይነብር፡ ውስተ፡ መንበረ፡ ስብሐቲሁ *walda be'si = fiul unui barbat; walda sab' = fiul omenirii*	Viziunea lui Ștefan — Fiul Omului stând (nu șezând!) de-a dreapta lui Dumnezeu. Unica apariție în Fapte.

#	Referință	Categorie	Textul din Biblia Ortodoxă	Paralelă 1 Enoh	Tip	Text 1 Enoh (Nickelsburg, RO)	Ge'ez + Formă	Note
63	Luca 21:36	Venire/Ju	*36. Privegheați dar în toată vremea rugându-vă, ca să vă întăriți să scăpați de toate acestea care au să vină și să stați înaintea Fiului Omului.*	1 En 62:9–11	Tematică	62:9 Și toți regii și cei puternici și cei înălțați și cei ce stăpânesc pământul vor cădea înaintea feței lui cu față la pământ și se vor închina, și-și vor pune nădejdea în acel fiu al omului, și-i vor cere milă. 62:10 Și Domnul Duhurilor îi va grăbi să plece din față Sa. Fețele lor vor fi pline de rușine, și întunericul se va aduna pe fețele lor. 62:11 Și îngerii pedepsei îi vor lua ca să se răzbune pe ei, pentru că i-au asuprit pe copiii și aleșii Săi.	62:9 ሌዝኩ፡ ወልደ፡ እጋሌ፡ እመሕያው *walda 'egwala 'emma-heyaw = fiul celui nascut din femeie*	Citat din Psalmul 8:4 — 'fiul omului' generic, nu titlu hristologic. Aplicat hristologic în Evrei.
64	Luca 22:22	Suferință/	*22. Și Fiul Omului merge precum a fost orânduit, dar vai omului aceluia prin care este vândut!*	—	Niciuna			Viziune a Fiului Omului în slavă. Paralelă puternică cu Dan 7:13 și cu descrierea Celui Ales din 1 En 46.
65	Luca 22:48	Suferință/	*48. Iar Iisus i-a zis: Iuda, cu sărutare vinzi pe Fiul Omului?*	—	Niciuna			Fiul Omului ca Secerător eshatologic. Ecou al judecății finale enoice.

#	Referință	Categorie	Textul din Biblia Ortodoxă	Paralelă 1 Enoh	Tip	Text 1 Enoh (Nickelsburg, RO)	Ge'ez + Formă	Note
66	Luca 22:69	Venire/Ju	*69. De acum însă Fiul Omului va ședea de-a dreapta puterii lui Dumnezeu.*	1 En 62:2–5, 69:27; cf. Ps 110:1	Puternică	62:2 Și Domnul Duhurilor l-a așezat pe tronul slavei Sale, și duhul dreptății a fost turnat asupra lui. Și cuvântul gurii sale ucide pe toți păcătoșii, și toți nedrepții pier din față sa. 62:3 Și în acea zi se vor ridica toți regii și cei puternici, și cei înălțați, și cei ce stăpânesc pământul, și vor vedea și vor recunoaște cum șade pe tronul slavei Sale, și dreptatea se judeca înaintea lui, și niciun cuvant deșert nu se grăiește înaintea lui. 62:4 Și durerea va veni asupra lor, ca asupra unei femei care naște cu greu, al carei prunc vine la gura pântecelui, și ea suferă la naștere. 62:5 Și o parte dintre ei se vor uita la cealaltă, și se vor înspăimânta, și-și vor pleca fețele, și durerea îi va cuprinde când vor vedea pe acel fiu al omului șezând pe tronul slavei sale. 69:27 Și el a șezut pe tronul slavei sale, și toată judecata i-a fost dată lui, Fiului Omului, și el va face să piară și să fie nimiciți păcătoșii de pe fața pământului.	62:2 ወእግዚአ፡ መናፍስት፡ አንበሮ፡ ውስተ፡ መንበረ፡ ስብሐቲሁ 62:5 ወልደ፡ ብእሲ፡ እንዘ፡ ይነብር፡ ውስተ፡ መንበረ፡ ስብሐቲሁ 69:27 ወነበረ፡ ውስተ፡ መንበረ፡ ስብሐቲሁ፡ ወኩሉ፡ ዳኑን፡ ተውህበት፡ ሎቱ፡ ለወልደ፡ እጋሌ፡ እመሕያው *walda 'egwala 'emma-heyaw = fiul celui nascut din femeie; walda be'si = fiul unui barbat*	
67	Luca 24:7	Suferință/	*7. Zicând că Fiul Omului trebuie să fie dat în mâinile oamenilor păcătoși și să fie răstignit, iar a treia zi să învieze.*	—	Niciuna			

#	Referință	Categorie	Textul din Biblia Ortodoxă	Paralelă 1 Enoh	Tip	Text 1 Enoh (Nickelsburg, RO)	Ge'ez + Formă	Note
68	Ioan 1:51	Preexistei	*51. Și i-a zis: Adevărat, adevărat zic vouă, de acum veți vedea cerul deschizându-se și pe îngerii lui Dumnezeu suindu-se și coborându-se peste Fiul Omului.*	1 En 14:8–25, 71:1–4	Tematică	14:18 Am privit și am văzut un tron înalt; și înfățișarea să era ca de cristal, și roțile sale erau ca soarele strălucind, și glasul heruvimilor. 14:19 Și de sub tron ieșeau râuri de foc arzător, și nu puteam să mă uit. 14:20 Măreția cea Mare ședea pe el, și veșmântul Său era mai strălucitor decât soarele și mai alb decât orice zăpadă. 14:21 Niciunul din îngeri nu putea intra, nici să privească față Lui, din cauza splendorii și slavei, și nicio făptură nu-L putea privi. 14:22 Foc arzător era în jurul Lui, și un mare foc era înaintea Lui, și nimeni din cei în jurul Lui nu se apropia de El. 71:1 Și a fost ca dupa această duhul meu a fost răpit și s-a înălțat în ceruri. Am văzut pe fiii sfinților îngeri pășind pe flăcări de foc; veșmintele lor erau albe, și fețele lor străluceau ca zăpadă. 71:4 Și ingerul acela a venit la mine și m-a salutat cu glasul lui și mi-a zis: Tu esti Fiul Omului, cel ce te-ai născut pentru dreptate, și dreptatea locuiește cu tine.	71:4 ወይቤለኒ፡ ኦንተ፡ ወልደ፡ ሰብእ፡ ዘተወለድከ፡ ለጽድቅ *walda sab' = fiul omenirii*	

#	Referință	Categorie	Textul din Biblia Ortodoxă	Paralelă 1 Enoh	Tip	Text 1 Enoh (Nickelsburg, RO)	Ge'ez + Formă	Note
69	Ioan 3:13	Preexistei	*13. Și nimeni nu s-a suit în cer, decât Cel ce S-a coborât din cer, Fiul Omului, Care este în cer.*	1 En 42:1–2, 48:2–6, 70–71	Puternică	42:1 Înțelepciunea nu a găsit un loc unde să locuiască; de aceea locuința ei a fost în ceruri. 42:2 Înțelepciunea a ieșit să locuiască printre fiii oamenilor, și nu a găsit un loc de odihnă. Înțelepciunea s-a întors în locul ei și si-a luat scaunul printre îngeri. 48:2 Și în acel ceas acel fiu al omului a fost numit în fața Domnului Duhurilor, și numele sau înaintea Celui Bătrân de Zile. 48:3 Înainte de a fi fost creat soarele și semnele, înainte de a fi fost făcute stelele cerului, numele lui a fost numit înaintea Domnului Duhurilor. 48:4 El va fi toiag pentru cei drepți, ca să se sprijine de el și să nu cadă; și el va fi lumina neamurilor, și nădejdea celor cu inimă zdrobită. 48:5 Toți cei ce locuiesc pe pământ se vor pleca și se vor închina înaintea lui, și-L vor binecuvânta și-L vor preaslăvi, și vor cânta numele Domnului Duhurilor. 48:6 De aceea a fost ales și ascuns înaintea Lui, înainte de facerea lumii, și în veac.	48:2 ወልደ: ሰብእ:ዝኩ 48:3 ወስሙ: ተጽውዐ: በቅድመ: እግዚእ: መናፍስት *walda sab' = fiul omenirii*	
70	Ioan 3:14	Preexistei	*14. Și după cum Moise a înălțat șarpele în pustie, așa trebuie să se înalțe Fiul Omului,*	—	Niciuna			

#	Referință	Categorie	Textul din Biblia Ortodoxă	Paralelă 1 Enoh	Tip	Text 1 Enoh (Nickelsburg, RO)	Ge'ez + Formă	Note
71	Ioan 5:27	Venire/Ju	*27. Și I-a dat putere să facă judecată, pentru că este Fiul Omului.*	1 En 46:1–4, 49:4, 61:8–9, 69:27	Puternică	46:1 Acolo am văzut pe Cel ce avea un cap de zile, și capul Său era ca lâna albă. Și cu El era un altul, a cărui față era ca înfățișarea unui om; și față să era plină de bunătate, ca a unuia dintre sfinții îngeri. 46:2 Și l-am întrebat pe îngerul păcii, care mergea cu mine și-mi arăta toate lucrurile ascunse, despre acel fiu al omului – cine era și de unde venea, și de ce mergea cu Cel Bătrân de Zile. 46:3 Și el mi-a răspuns și mi-a zis: Acesta este fiul omului care are dreptatea, și dreptatea locuiește cu el. Și toate vistieriile a ceea ce este ascuns el le va dezvălui; căci Domnul Duhurilor l-a ales, și soarta lui a biruit prin adevăr în fața Domnului Duhurilor pentru totdeauna. 46:4 Și acest fiu al omului pe care l-ai văzut – el va ridica pe regi și pe cei puternici de pe paturile lor, și pe cei tari de pe tronurile lor. El va slăbi frâiele celor tari, și va sfărâma dinții păcătoșilor. 49:4 Și acesta este cel care pronunță judecata care ascunde din vorbire, și această vorbire a pierit pentru că nimeni nu poate vorbi, așa cum era înainte de această vreme. 61:8 Și Domnul Duhurilor l-a așezat pe Cel Ales pe tronul slavei. Și el va judeca toate lucrările celor sfinți din ceruri, și în balanță va cântări faptele lor. 61:9 Și când va ridica față să sa judece căile lor ascunse dupa cuvântul numelui Domnului Duhurilor, și calea lor dupa calea judecății drepte a Domnului Duhurilor, atunci toți vor grăi cu o singură voce și vor binecuvânta, și	46:1 ወልደ፡ ሰብእ 46:2 በእንተ፡ ዝኩ፡ ወልደ፡ ሰብእ፡ መኑ፡ውእቱ 46:3 ዝንቱ፡ ውእቱ፡ ወልደ፡ ሰብእ፡ ዘሎቱ 46:4 ወዝንቱ፡ ወልደ፡ ሰብእ፡ ዘርእክ 69:27 ወነበረ፡ ውስተ፡ መንበረ፡ ስብሐቲሁ፡ ወኩሉ፡ ዳኑን፡ ተውህበት፡ ሎቱ፡ ለወልደ፡ እጋሌ፡ እመሕያው *walda 'egwala 'emma-heyaw = fiul celui nascut din femeie; walda sab' = fiul omenirii*	

#	Referință	Categorie	Textul din Biblia Ortodoxă	Paralelă 1 Enoh	Tip	Text 1 Enoh (Nickelsburg, RO)	Ge'ez + Formă	Note
72	Ioan 6:27	Preexistei	*27. Lucrați nu pentru mâncarea cea pieritoare, ci pentru mâncarea ce rămâne spre viața veșnică și pe care o va da vouă Fiul Omului, căci pe El L-a pecetluit Dumnezeu-Tatăl.*	1 En 48:1, 49:1–4	Tematică	48:1 Și în locul acela am văzut izvorul dreptății, care era nesecat; și în jurul lui erau multe izvoare ale înțelepciunii; și toți cei însetați beau din ele și se umpleau de înțelepciune, și locuințele lor erau cu cei drepți, sfinți și aleși. 49:1 În numele acela înțelepciunea se revarsă ca apa, și slava Sa este fara sfârșit înaintea Sa, în veacul veacurilor. 49:2 În el locuiește duhul înțelepciunii, și duhul celui ce dă pricepere, și duhul învățăturii și al puterii, și duhul celor care au adormit în dreptate. 49:3 Și el va judeca lucrurile ascunse, și nimeni nu va putea rosti cuvant deșert înaintea lui; căci el este ales înaintea Domnului Duhurilor, dupa bunul Sau plac. 49:4 Și acesta este cel care pronunță judecata care ascunde din vorbire, și această vorbire a pierit pentru că nimeni nu poate vorbi, așa cum era înainte de această vreme.		
73	Ioan 6:53	Preexistei	*53. Și le-a zis Iisus: Adevărat, adevărat zic vouă, dacă nu veți mânca trupul Fiului Omului și nu veți bea sângele Lui, nu veți avea viață în voi.*	—	Niciuna			

#	Referință	Categorie	Textul din Biblia Ortodoxă	Paralelă 1 Enoh	Tip	Text 1 Enoh (Nickelsburg, RO)	Ge'ez + Formă	Note
74	Ioan 6:62	Preexistei	*62. Dacă veți vedea pe Fiul Omului, suindu-Se acolo unde era mai înainte?*	1 En 48:2–6, 70–71	**Puternică**	48:2 Și în acel ceas acel fiu al omului a fost numit în fața Domnului Duhurilor, și numele sau înaintea Celui Bătrân de Zile. 48:3 Înainte de a fi fost creat soarele și semnele, înainte de a fi fost făcute stelele cerului, numele lui a fost numit înaintea Domnului Duhurilor. 48:4 El va fi toiag pentru cei drepți, ca să se sprijine de el și să nu cadă; și el va fi lumina neamurilor, și nădejdea celor cu inimă zdrobită. 48:5 Toți cei ce locuiesc pe pământ se vor pleca și se vor închina înaintea lui, și-L vor binecuvânta și-L vor preaslăvi, și vor cânta numele Domnului Duhurilor. 48:6 De aceea a fost ales și ascuns înaintea Lui, înainte de facerea lumii, și în veac.	48:2 ወልደ፡ ሰብእ፡ዝኩ 48:3 ወስሙ፡ ተጽውዐ፡ በቅድመ፡ እግዚእ፡ መናፍስት *walda sab' = fiul omenirii*	

#	Referință	Categorie	Textul din Biblia Ortodoxă	Paralelă 1 Enoh	Tip	Text 1 Enoh (Nickelsburg, RO)	Ge'ez + Formă	Note
75	Ioan 8:28	Preexistei	*28. Deci le-a zis Iisus: Când veți înălța pe Fiul Omului, atunci veți cunoaște că Eu sunt și că de la Mine însumi nu fac nimic, ci precum M-a învățat Tatăl, așa vorbesc.*	1 En 48:7, 62:1–7	Tematică	48:7 Și înțelepciunea Domnului Duhurilor l-a revelat pe el celor sfinți și drepți. 62:1 Și astfel Domnul a poruncit regilor și celor puternici și celor înălțați și celor ce stăpânesc pământul, și a zis: Deschideți ochii voștri și ridicați coarnele voastre, daca puteți să-L recunoașteți pe Cel Ales. 62:2 Și Domnul Duhurilor l-a așezat pe tronul slavei Sale, și duhul dreptății a fost turnat asupra lui. Și cuvântul gurii sale ucide pe toți păcătoșii, și toți nedrepții pier din față sa. 62:3 Și în acea zi se vor ridica toți regii și cei puternici, și cei înălțați, și cei ce stăpânesc pământul, și vor vedea și vor recunoaște cum șade pe tronul slavei Sale, și dreptatea se judeca înaintea lui, și niciun cuvant deșert nu se grăiește înaintea lui. 62:4 Și durerea va veni asupra lor, ca asupra unei femei care naște cu greu, al carei prunc vine la gura pântecelui, și ea suferă la naștere. 62:5 Și o parte dintre ei se vor uita la cealaltă, și se vor înspăimânta, și-și vor pleca fețele, și durerea îi va cuprinde când vor vedea pe acel fiu al omului șezând pe tronul slavei sale. 62:6 Și regii și cei puternici și toți cei ce stăpânesc pământul Îl vor binecuvânta și-L vor preaslăvi și-L vor înălța pe Cel ce stăpânește peste toate, pe Cel care era ascuns. 62:7 Caci de la inceput Fiul Omului a fost ascuns, și Cel Preînalt l-a păzit în față puterii Sale, și l-a revelat celor aleși.	62:2 ወእግዚአ፡ መናፍስት፡ አንበሮ፡ ውስተ፡ መንበረ፡ ስብሐቲሁ 62:5 ወልደ፡ ብእሲ፡ እንዘ፡ ይነብር፡ ውስተ፡ መንበረ፡ ስብሐቲሁ 62:7 እስመ፡ እምቅድሙ፡ ኀቡእ፡ ወልደ፡ እጋሌ፡ እመሕያው *walda 'egwala 'emma-heyaw = fiul celui nascut din femeie; walda be'si = fiul unui barbat*	

#	Referință	Categorie	Textul din Biblia Ortodoxă	Paralelă 1 Enoh	Tip	Text 1 Enoh (Nickelsburg, RO)	Ge'ez + Formă	Note
76	Ioan 9:35	Slujire pămân-teasc ă	*35. Și a auzit Iisus că l-au dat afară. Și, găsindu-l, i-a zis: Crezi tu în Fiul lui Dumnezeu?*	1 En 48:4, 62:9	Tematică	48:4 El va fi toiag pentru cei drepți, ca să se sprijine de el și să nu cadă; și el va fi lumina neamurilor, și nădejdea celor cu inimă zdrobită. 62:9 Și toți regii și cei puternici și cei înălțați și cei ce stăpânesc pământul vor cădea înaintea feței lui cu față la pământ și se vor închina, și-și vor pune nădejdea în acel fiu al omului, și-i vor cere milă.	62:9 ዘልዳ፡ ወልደ፡ እጋሌ፡ እመሕያው *walda 'egwala 'emma-heyaw = fiul celui nascut din femeie*	

#	Referință	Categorie	Textul din Biblia Ortodoxă	Paralelă 1 Enoh	Tip	Text 1 Enoh (Nickelsburg, RO)	Ge'ez + Formă	Note
77	Ioan 12:23	Preexistenț	*23. Iar Iisus le-a răspuns, zicând: A venit ceasul ca să fie preaslăvit Fiul Omului.*	1 En 62:1–5, 69:26–29	Tematică	62:1 Și astfel Domnul a poruncit regilor și celor puternici și celor înălțați și celor ce stăpânesc pământul, și a zis: Deschideți ochii voștri și ridicați coarnele voastre, daca puteți să-L recunoașteți pe Cel Ales. 62:2 Și Domnul Duhurilor l-a așezat pe tronul slavei Sale, și duhul dreptății a fost turnat asupra lui. Și cuvântul gurii sale ucide pe toți păcătoșii, și toți nedrepții pier din față sa. 62:3 Și în acea zi se vor ridica toți regii și cei puternici, și cei înălțați, și cei ce stăpânesc pământul, și vor vedea și vor recunoaște cum șade pe tronul slavei Sale, și dreptatea se judeca înaintea lui, și niciun cuvant deșert nu se grăiește înaintea lui. 62:4 Și durerea va veni asupra lor, ca asupra unei femei care naște cu greu, al carei prunc vine la gura pântecelui, și ea suferă la naștere. 62:5 Și o parte dintre ei se vor uita la cealaltă, și se vor înspăimânta, și-și vor pleca fețele, și durerea îi va cuprinde când vor vedea pe acel fiu al omului șezând pe tronul slavei sale. 69:26 Și a fost mare bucurie între ei, și ei au binecuvântat și au preaslăvit și au înălțat, pentru că numele acelui Fiu al Omului le fusese revelat. 69:27 Și el a șezut pe tronul slavei sale, și toată judecata i-a fost dată lui, Fiului Omului, și el va face să piară și să fie nimiciți păcătoșii de pe fața pământului. 69:28 Și cei ce i-au dus pe oameni în rătăcire vor fi legați cu lanțuri și vor fi închiși în locul adunării lor de nimicire, și toate lucrările lor vor pieri de pe fața pământului. 69:29 Și de atunci nu	62:2 ወእግዚአ፡ መናፍስት፡ አንበሮ፡ ውስተ፡ መንበረ፡ ስብሐቲሁ 62:5 ወልደ፡ ብእሲ፡ እንዘ፡ ይነብር፡ ውስተ፡ መንበረ፡ ስብሐቲሁ 69:27 ወነበረ፡ ውስተ፡ መንበረ፡ ስብሐቲሁ፡ ወኩሉ፡ ዳኑን፡ ተውህበት፡ ሎቱ፡ ለወልደ፡ እጋሌ፡ እመሕያው *walda 'egwala 'emma-heyaw = fiul celui nascut din femeie; walda be'si = fiul unui barbat*	

#	Referință	Categorie	Textul din Biblia Ortodoxă	Paralelă 1 Enoh	Tip	Text 1 Enoh (Nickelsburg, RO)	Ge'ez + Formă	Note
78	Ioan 12:34	Preexistei	*34. I-a răspuns deci mulțimea: Noi am auzit din Lege că Hristosul rămâne în veac; și cum zici Tu că Fiul Omului trebuie să fie înălțat? Cine este acesta, Fiul Omului?*	1 En 48:2–6, 62:7	Context	48:2 Și în acel ceas acel fiu al omului a fost numit în fața Domnului Duhurilor, și numele sau înaintea Celui Bătrân de Zile. 48:3 Înainte de a fi fost creat soarele și semnele, înainte de a fi fost făcute stelele cerului, numele lui a fost numit înaintea Domnului Duhurilor. 48:4 El va fi toiag pentru cei drepți, ca să se sprijine de el și să nu cadă; și el va fi lumina neamurilor, și nădejdea celor cu inimă zdrobită. 48:5 Toți cei ce locuiesc pe pământ se vor pleca și se vor închina înaintea lui, și-L vor binecuvânta și-L vor preaslăvi, și vor cânta numele Domnului Duhurilor. 48:6 De aceea a fost ales și ascuns înaintea Lui, înainte de facerea lumii, și în veac. 62:7 Caci de la inceput Fiul Omului a fost ascuns, și Cel Preînalt l-a păzit în față puterii Sale, și l-a revelat celor aleși.	48:2 ወልደ: ሰብእ:ዝኩ 48:3 ወስሙ: ተጽውዐ: በቅድመ: እግዚእ: መናፍስት 62:7 እስመ: እምቅድሙ: ኀቡእ: ወልደ: እጋሌ: እመሕያው *walda 'egwala 'emma-heyaw = fiul celui nascut din femeie; walda sab' = fiul omenirii*	
79	Ioan 12:34	Preexistei	*34. I-a răspuns deci mulțimea: Noi am auzit din Lege că Hristosul rămâne în veac; și cum zici Tu că Fiul Omului trebuie să fie înălțat? Cine este acesta, Fiul Omului?*	1 En 46:2–3	Context	46:2 Și l-am întrebat pe îngerul păcii, care mergea cu mine și-mi arăta toate lucrurile ascunse, despre acel fiu al omului – cine era și de unde venea, și de ce mergea cu Cel Bătrân de Zile. 46:3 Și el mi-a răspuns și mi-a zis: Acesta este fiul omului care are dreptatea, și dreptatea locuiește cu el. Și toate vistieriile a ceea ce este ascuns el le va dezvălui; căci Domnul Duhurilor l-a ales, și soarta lui a biruit prin adevăr în fața Domnului Duhurilor pentru totdeauna.	46:2 በእንተ: ዝኩ: ወልደ: ሰብእ: መኑ:ውእቱ 46:3 ዝንቱ: ውእቱ: ወልደ: ሰብእ: ዘሎቱ *walda sab' = fiul omenirii*	

#	Referință	Categorie	Textul din Biblia Ortodoxă	Paralelă 1 Enoh	Tip	Text 1 Enoh (Nickelsburg, RO)	Ge'ez + Formă	Note
80	Ioan 13:31	Preexistei	*31. Și când a ieșit el, Iisus a zis: Acum a fost preaslăvit Fiul Omului și Dumnezeu a fost preaslăvit întru El.*	1 En 62:1–5	Tematică	62:1 Și astfel Domnul a poruncit regilor și celor puternici și celor înălțați și celor ce stăpânesc pământul, și a zis: Deschideți ochii voștri și ridicați coarnele voastre, daca puteți să-L recunoașteți pe Cel Ales. 62:2 Și Domnul Duhurilor l-a așezat pe tronul slavei Sale, și duhul dreptății a fost turnat asupra lui. Și cuvântul gurii sale ucide pe toți păcătoșii, și toți nedrepții pier din față sa. 62:3 Și în acea zi se vor ridica toți regii și cei puternici, și cei înălțați, și cei ce stăpânesc pământul, și vor vedea și vor recunoaște cum șade pe tronul slavei Sale, și dreptatea se judeca înaintea lui, și niciun cuvant deșert nu se grăiește înaintea lui. 62:4 Și durerea va veni asupra lor, ca asupra unei femei care naște cu greu, al carei prunc vine la gura pântecelui, și ea suferă la naștere. 62:5 Și o parte dintre ei se vor uita la cealaltă, și se vor înspăimânta, și-și vor pleca fețele, și durerea îi va cuprinde când vor vedea pe acel fiu al omului șezând pe tronul slavei sale.	62:2 ወእግዚአ፡ መናፍስት፡ አንበሮ፡ ውስተ፡ መንበረ፡ ስብሐቲሁ 62:5 ወልደ፡ ብእሲ፡ እንዘ፡ ይነብር፡ ውስተ፡ መንበረ፡ ስብሐቲሁ *walda be'si = fiul unui barbat*	

#	Referință	Categorie	Textul din Biblia Ortodoxă	Paralelă 1 Enoh	Tip	Text 1 Enoh (Nickelsburg, RO)	Ge'ez + Formă	Note
81	Faptele Apostolilor 7:56	Venire/Ju	*56. Și a zis: Iată, văd cerurile deschise și pe Fiul Omului stând de-a dreapta lui Dumnezeu!*	1 En 46:1–4, 62:5, 71:1–4	Puternică	46:1 Acolo am văzut pe Cel ce avea un cap de zile, și capul Său era ca lâna albă. Și cu El era un altul, a cărui față era ca înfățișarea unui om; și față să era plină de bunătate, ca a unuia dintre sfinții îngeri. 46:2 Și l-am întrebat pe îngerul păcii, care mergea cu mine și-mi arăta toate lucrurile ascunse, despre acel fiu al omului – cine era și de unde venea, și de ce mergea cu Cel Bătrân de Zile. 46:3 Și el mi-a răspuns și mi-a zis: Acesta este fiul omului care are dreptatea, și dreptatea locuiește cu el. Și toate vistieriile a ceea ce este ascuns el le va dezvălui; căci Domnul Duhurilor l-a ales, și soarta lui a biruit prin adevăr în fața Domnului Duhurilor pentru totdeauna. 46:4 Și acest fiu al omului pe care l-ai văzut – el va ridica pe regi și pe cei puternici de pe paturile lor, și pe cei tari de pe tronurile lor. El va slăbi frâiele celor tari, și va sfărâma dinții păcătoșilor. 62:5 Și o parte dintre ei se vor uita la cealaltă, și se vor înspăimânta, și-și vor pleca fețele, și durerea îi va cuprinde când vor vedea pe acel fiu al omului șezând pe tronul slavei sale. 71:1 Și a fost ca dupa această duhul meu a fost răpit și s-a înălțat în ceruri. Am văzut pe fiii sfinților îngeri pășind pe flăcări de foc; veșmintele lor erau albe, și fețele lor străluceau ca zăpadă. 71:4 Și ingerul acela a venit la mine și m-a salutat cu glasul lui și mi-a zis: Tu esti Fiul Omului, cel ce te-ai născut pentru dreptate, și dreptatea locuiește cu tine.	46:1 ወልደ: ሰብእ 46:2 በእንተ: ዝኩ: ወልደ: ሰብእ: መኑ:ውእቱ 46:3 ዝንቱ: ውእቱ: ወልደ: ሰብእ: ዘሎቱ 46:4 ወዝንቱ: ወልደ: ሰብእ: ዘርእክ 62:5 ወልደ: ብእሲ: እንዘ: ይነብር: ውስተ: መንበረ: ስብሐቲሁ 71:4 ወይቤለኒ: አንተ: ወልደ: ሰብእ: ዘተወለድከ: ለጽድቅ *walda be'si = fiul unui barbat; walda sab' = fiul omenirii*	

#	Referință	Categorie	Textul din Biblia Ortodoxă	Paralelă 1 Enoh	Tip	Text 1 Enoh (Nickelsburg, RO)	Ge'ez + Formă	Note
82	Apocalipsa 1:13	Altele/Viz	*13. Și în mijlocul sfeșnicelor pe Cineva asemenea Fiului Omului, îmbrăcat în veșmânt lung până la picioare și încins pe sub sân cu un brâu de aur.*	1 En 46:1, 71:1, 14:18–22; cf. Dan 7:13, 10:5–6	Puternică	46:1 Acolo am văzut pe Cel ce avea un cap de zile, și capul Său era ca lâna albă. Și cu El era un altul, a cărui față era ca înfățișarea unui om; și față să era plină de bunătate, ca a unuia dintre sfinții îngeri. 71:1 Și a fost ca dupa această duhul meu a fost răpit și s-a înălțat în ceruri. Am văzut pe fiii sfinților îngeri pășind pe flăcări de foc; veșmintele lor erau albe, și fețele lor străluceau ca zăpadă. 14:18 Am privit și am văzut un tron înalt; și înfățișarea să era ca de cristal, și roțile sale erau ca soarele strălucind, și glasul heruvimilor. 14:19 Și de sub tron ieșeau râuri de foc arzător, și nu puteam să mă uit. 14:20 Măreția cea Mare ședea pe el, și veșmântul Său era mai strălucitor decât soarele și mai alb decât orice zăpadă. 14:21 Niciunul din îngeri nu putea intra, nici să privească față Lui, din cauza splendorii și slavei, și nicio făptură nu-L putea privi. 14:22 Foc arzător era în jurul Lui, și un mare foc era înaintea Lui, și nimeni din cei în jurul Lui nu se apropia de El.	46:1 ወልደ: ሰብእ	

#	Referință	Categorie	Textul din Biblia Ortodoxă	Paralelă 1 Enoh	Tip	Text 1 Enoh (Nickelsburg, RO)	Ge'ez + Formă	Note
83	Apocalipsa 14:14	Venire/Ju	*14. Și am privit și iată un nor alb și Cel ce ședea pe nor era asemenea Fiului Omului, având pe cap cunună de aur și în mână seceră ascuțită.*	1 En 46:1–4, 62:2–5; cf. Dan 7:13	Puternică	46:1 Acolo am văzut pe Cel ce avea un cap de zile, și capul Său era ca lâna albă. Și cu El era un altul, a cărui față era ca înfățișarea unui om; și față să era plină de bunătate, ca a unuia dintre sfinții îngeri. 46:2 Și l-am întrebat pe îngerul păcii, care mergea cu mine și-mi arăta toate lucrurile ascunse, despre acel fiu al omului – cine era și de unde venea, și de ce mergea cu Cel Bătrân de Zile. 46:3 Și el mi-a răspuns și mi-a zis: Acesta este fiul omului care are dreptatea, și dreptatea locuiește cu el. Și toate vistieriile a ceea ce este ascuns el le va dezvălui; căci Domnul Duhurilor l-a ales, și soarta lui a biruit prin adevăr în fața Domnului Duhurilor pentru totdeauna. 46:4 Și acest fiu al omului pe care l-ai văzut – el va ridica pe regi și pe cei puternici de pe paturile lor, și pe cei tari de pe tronurile lor. El va slăbi frâiele celor tari, și va sfărâma dinții păcătoșilor. 62:2 Și Domnul Duhurilor l-a așezat pe tronul slavei Sale, și duhul dreptății a fost turnat asupra lui. Și cuvântul gurii sale ucide pe toți păcătoșii, și toți nedrepții pier din față sa. 62:3 Și în acea zi se vor ridica toți regii și cei puternici, și cei înălțați, și cei ce stăpânesc pământul, și vor vedea și vor recunoaște cum șade pe tronul slavei Sale, și dreptatea se judeca înaintea lui, și niciun cuvant deșert nu se grăiește înaintea lui. 62:4 Și durerea va veni asupra lor, ca asupra unei femei care naște cu greu, al carei prunc vine la gura pântecelui, și ea suferă la naștere. 62:5 Și o parte dintre	46:1 ወልደ፡ ሰብእ 46:2 በእንተ፡ ዝኩ፡ ወልደ፡ ሰብእ፡ መኑ፡ውእቱ 46:3 ዝንቱ፡ ውእቱ፡ ወልደ፡ ሰብእ፡ ዘሎቱ 46:4 ወዝንቱ፡ ወልደ፡ ሰብእ፡ ዘርእክ 62:2 ወእግዚእ፡ መናፍስት፡ አንበሮ፡ ውስተ፡ መንበረ፡ ስብሐቲሁ 62:5 ወልደ፡ ብእሲ፡ እንዘ፡ ይነብር፡ ውስተ፡ መንበረ፡ ስብሐቲሁ *walda be'si = fiul unui barbat; walda sab' = fiul omenirii*	

#	Referință	Categorie	Textul din Biblia Ortodoxă	Paralelă 1 Enoh	Tip	Text 1 Enoh (Nickelsburg, RO)	Ge'ez + Formă	Note
84	Evrei 2:6	Altele/Viz	*6. Iar cineva a mărturisit undeva, zicând: "Ce este omul, că-l pomenești pe el, sau fiul omului, că-l cercetezi pe el?*	—	Niciuna			

#	Referință	Categorie	Textul din Biblia Ortodoxă	Paralelă 1 Enoh	Tip	Text 1 Enoh (Nickelsburg, RO)	Ge'ez + Formă	Note
85	Filipeni 2:6-11 I Corinteni 15:24-28 I Tesalo-niceni 4:16 II Corinteni 12:2-4	Altele/Viz	*Filipeni 2:6-11: „Care, Dumnezeu fiind în chip, n-a socotit o ştirbire a fi El întocmai cu Dumnezeu, ci S-a deşertat pe Sine, chip de rob luând, făcându-Se asemenea oamenilor, şi la înfăţişare aflându-Se ca un om, S-a smerit pe Sine, ascultător făcându-Se până la moarte, şi încă moarte pe cruce. Pentru aceea, şi Dumnezeu L-a preaînălţat şi I-a dăruit Lui nume, care este mai presus de orice nume; ca întru numele lui Iisus tot genunchiul să se plece, al celor cereşti şi al celor pământeşti şi al celor de dedesubt. Şi să mărturisească toată limba că Domn este Iisus Hristos, întru slava lui Dumnezeu-Tatăl."* *I Corinteni 15:24-28: „După aceea, sfârşitul, când Domnul va preda împărăţia lui Dumnezeu şi Tatălui, când va desfiinţa orice domnie şi orice stăpânire şi orice putere. Căci El trebuie să împărăţească până ce va pune pe toţi vrăjmaşii Săi sub picioarele Sale. Vrăjmaşul cel din urmă, care va fi nimicit, este moartea."* *I Tesaloniceni 4:16: „Pentru că Însuşi Domnul, întru poruncă, la glasul arhanghelului şi întru trâmbiţa lui Dumnezeu, Se va pogorî din cer, şi cei morţi întru Hristos vor învia întâi."* *II Corinteni 12:2-4: „Cunosc un om în Hristos, care acum paisprezece ani — fie în trup, nu ştiu; fie în afară de trup, nu ştiu, Dumnezeu ştie — a fost răpit unul ca acesta până la al treilea cer. Şi ştiu că acest om — fie în trup, fie în afară de trup, nu ştiu, Dumnezeu ştie — a fost răpit în rai şi a auzit cuvinte de nespus, pe care nu-i este îngăduit omului să le grăiască."*	1 En 48:2–6, 62:1–5, 69:26–29	Niciuna	48:2 Şi în acel ceas acel fiu al omului a fost numit în faţa Domnului Duhurilor, şi numele sau înaintea Celui Bătrân de Zile. 48:3 Înainte de a fi fost creat soarele şi semnele, înainte de a fi fost făcute stelele cerului, numele lui a fost numit înaintea Domnului Duhurilor. 48:4 El va fi toiag pentru cei drepţi, ca să se sprijine de el şi să nu cadă; şi el va fi lumina neamurilor, şi nădejdea celor cu inimă zdrobită. 48:5 Toţi cei ce locuiesc pe pământ se vor pleca şi se vor închina înaintea lui, şi-L vor binecuvânta şi-L vor preaslăvi, şi vor cânta numele Domnului Duhurilor. 48:6 De aceea a fost ales şi ascuns înaintea Lui, înainte de facerea lumii, şi în veac. 62:1 Şi astfel Domnul a poruncit regilor şi celor puternici şi celor înălţaţi şi celor ce stăpânesc pământul, şi a zis: Deschideţi ochii voştri şi ridicaţi coarnele voastre, daca puteţi să-L recunoaşteţi pe Cel Ales. 62:2 Şi Domnul Duhurilor l-a aşezat pe tronul slavei Sale, şi duhul dreptăţii a fost turnat asupra lui. Şi cuvântul gurii sale ucide pe toţi păcătoşii, şi toţi nedrepţii pier din faţă sa. 62:3 Şi în acea zi se vor ridica toţi regii şi cei puternici, şi cei înălţaţi, şi cei ce stăpânesc pământul, şi vor vedea şi vor recunoaşte cum şade pe tronul slavei Sale, şi dreptatea se judeca înaintea lui, şi niciun cuvant deşert nu se grăieşte înaintea lui. 62:4 Şi durerea va veni asupra lor, ca asupra unei femei care naşte cu greu, al carei prunc vine la gura pântecelui, şi ea suferă la naştere. 62:5 Şi e parte dintre	48:2 ወልደ: ሰብእ:ዝኩ 48:3 ወስሙ: ተጽውዐ: በቅድመ: እግዚእ: መናፍስት 62:2 ወእግዚእ: መናፍስት: ኦንበሮ: ውስተ: መንበረ: ስብሐቲሁ 62:5 ወልደ: ብእሲ: እንዘ: ይነብር: ውስተ: መንበረ: ስብሐቲሁ 69:27 ወነበረ: ውስተ: መንበረ: ስብሐቲሁ: ወኩሉ: ዳኑን: ተውህበት: ሎቱ: ለወልደ: እጋሌ: እመሕያው *walda 'egwala 'emma-heyaw = fiul celui nascut din femeie; walda be'si = fiul unui barbat; walda sab' = fiul omenirii*	Absenţa titlului în ciuda suprapunerii tematice sugerează că „Fiul Omului" era încorporat în tradiţia cuvintelor lui Iisus (logia), nu în kerigma elenistică. Pavel cunoştea conceptul, dar folosea o terminologie diferită. De remarcat şi 2 Corinteni 12:2-4, unde Pavel descrie experienţa sa de a fi fost „răpit până la al treilea cer" şi de a fi auzit „cuvinte de nespus, pe care nu-i este îngăduit omului să le grăiască" — exact structura viziunii lui Enoh din 1 En 14: un om răpit în cer, care vede tronul lui Dumnezeu şi primeşte revelaţii directe, fără intermediar preoţesc.

#	Referință	Categorie	Textul din Biblia Ortodoxă	Paralelă 1 Enoh	Tip	Text 1 Enoh (Nickelsburg, RO)	Ge'ez + Formă	Note
86	Ioan 17:5	Preexistei	*5. Și acum, preaslăvește-Mă Tu, Părinte, la Tine Însuți, cu slava pe care am avut-o la Tine, mai înainte de a fi lumea.*	1 En 48:3, 48:6	Tematică	48:3 Înainte de a fi fost creat soarele și semnele, înainte de a fi fost făcute stelele cerului, numele lui a fost numit înaintea Domnului Duhurilor. 48:6 De aceea a fost ales și ascuns înaintea Lui, înainte de facerea lumii, și în veac.	48:3 ወስሙ፡ ተጽውዐ፡ በቅድመ፡ እግዚእ፡ መናፍስት	
87	Ioan 17:24	Preexistei	*24. Părinte, voiesc ca, unde sunt Eu, să fie împreună cu Mine și aceia pe care Mi i-ai dat, ca să vadă slava mea pe care Mi-ai dat-o, pentru că Tu M-ai iubit pe Mine mai înainte de întemeierea lumii.*	1 En 48:6	Tematică	48:6 De aceea a fost ales și ascuns înaintea Lui, înainte de facerea lumii, și în veac.		
88	Efeseni 1:4	Preexistei	*4. Precum întru El ne-a și ales, înainte de întemeierea lumii, ca să fim sfinți și fără de prihană înaintea Lui,*	1 En 48:6	Tematică	48:6 De aceea a fost ales și ascuns înaintea Lui, înainte de facerea lumii, și în veac.		
89	Luca 9:35	Altele/Viz	*35. Și glas s-a făcut din nor, zicând: Acesta este Fiul Meu cel ales, de acesta să ascultați!*	1 En 45:3, 49:2, 62:1	Puternică	45:3 Cel Ales va ședea în acea zi pe tronul slavei, și va alege din faptele lor, iar locurile lor de odihnă vor fi fără număr. 49:2 În el locuiește duhul înțelepciunii, și duhul celui ce dă pricepere, și duhul învățăturii și al puterii, și duhul celor care au adormit în dreptate. 62:1 Și astfel Domnul a poruncit regilor și celor puternici și celor înălțați și celor ce stăpânesc pământul, și a zis: Deschideți ochii voștri și ridicați coarnele voastre, daca puteți să-L recunoașteți pe Cel Ales.		

#	Referință	Categorie	Textul din Biblia Ortodoxă	Paralelă 1 Enoh	Tip	Text 1 Enoh (Nickelsburg, RO)	Ge'ez + Formă	Note
90	II Corinteni 12:2	Preexister	*2. Cunosc un om în Hristos, care acum paisprezece ani - fie în trup, nu știu; fie în afară de trup, nu știu, Dumnezeu știe - a fost răpit unul ca acesta până la al treilea cer.*	1 En 14:8-25	Niciuna	14:18 Am privit și am văzut un tron înalt; și înfățișarea să era ca de cristal, și roțile sale erau ca soarele strălucind, și glasul heruvimilor. 14:19 Și de sub tron ieșeau râuri de foc arzător, și nu puteam să mă uit. 14:20 Măreția cea Mare ședea pe el, și veșmântul Său era mai strălucitor decât soarele și mai alb decât orice zăpadă. 14:21 Niciunul din îngeri nu putea intra, nici să privească față Lui, din cauza splendorii și slavei, și nicio făptură nu-L putea privi. 14:22 Foc arzător era în jurul Lui, și un mare foc era înaintea Lui, și nimeni din cei în jurul Lui nu se apropia de El.		
91	II Corinteni 12:4	Preexister	*4. Că a fost răpit în rai și a auzit cuvinte de nespus, pe care nu se cuvine omului să le grăiască.*	1 En 14:24-25	Niciuna			
92	Iuda 1:6	Altele/Viz	*6. Iar pe îngerii care nu și-au păzit vrednicia, ci au părăsit locașul lor, i-a pus la păstrare sub întuneric, în lanțuri veșnice, spre judecata zilei celei mari.*	1 En 10:4-6, 10:11-12	Puternică			
93	II Petru 2:4	Altele/Viz	*4. Căci dacă Dumnezeu n-a cruțat pe îngerii care au păcătuit, ci, legându-i cu legăturile întunericului în iad, i-a dat să fie păziți spre judecată,*	1 En 10:4-6	Puternică			
94	II Petru 2:17	Venire/Ju	*17. Aceștia sunt izvoare fără de apă și nori purtați fără de furtună, cărora li se păstrează, în veac, întunericul cel de nepătruns,*	1 En 46:6, 63:6	Tematică			
95	Matei 25:30	Venire/Ju	*30. Iar pe sluga netrebnică aruncați-o întru întunericul cel mai din afară. Acolo va fi plângerea și scrâșnirea dinților.*	1 En 46:6	Tematică			
96	Apocalips 1:14	Altele/Viz	*14. Capul Lui și părul Lui erau albe ca lâna albă și ca zăpada, și ochii Lui, ca para focului.*	1 En 46:1; cf. Dan 7:9	Puternică	46:1 Acolo am văzut pe Cel ce avea un cap de zile, și capul Său era ca lâna albă. Și cu El era un altul, a cărui față era ca înfățișarea unui om; și față să era plină de bunătate, ca a unuia dintre sfinții îngeri.	46:1 ወልደ: ሰብእ	

#	Referință	Categorie	Textul din Biblia Ortodoxă	Paralelă 1 Enoh	Tip	Text 1 Enoh (Nickelsburg, RO)	Ge'ez + Formă	Note
97	Matei 10:15	Venire/Ju	*15. Adevărat grăiesc vouă, mai ușor va fi pământului Sodomei și Gomorei, în ziua judecății, decât cetății aceleia.*	1 En 45:3, 62:1-5	Context	45:3 Cel Ales va ședea în acea zi pe tronul slavei, și va alege din faptele lor, iar locurile lor de odihnă vor fi fără număr. 62:1 Și astfel Domnul a poruncit regilor și celor puternici și celor înălțați și celor ce stăpânesc pământul, și a zis: Deschideți ochii voștri și ridicați coarnele voastre, daca puteți să-L recunoașteți pe Cel Ales. 62:2 Și Domnul Duhurilor l-a așezat pe tronul slavei Sale, și duhul dreptății a fost turnat asupra lui. Și cuvântul gurii sale ucide pe toți păcătoșii, și toți nedrepții pier din față sa. 62:3 Și în acea zi se vor ridica toți regii și cei puternici, și cei înălțați, și cei ce stăpânesc pământul, și vor vedea și vor recunoaște cum șade pe tronul slavei Sale, și dreptatea se judeca înaintea lui, și niciun cuvant deșert nu se grăiește înaintea lui. 62:4 Și durerea va veni asupra lor, ca asupra unei femei care naște cu greu, al carei prunc vine la gura pântecelui, și ea suferă la naștere. 62:5 Și o parte dintre ei se vor uita la cealaltă, și se vor înspăimânta, și-și vor pleca fețele, și durerea îi va cuprinde când vor vedea pe acel fiu al omului șezând pe tronul slavei sale.	62:2 ወእግዚአ፡ መናፍስት፡ አንበሮ፡ ውስተ፡ መንበረ፡ ስብሐቲሁ 62:5 ወልደ፡ ብእሲ፡ እንዘ፡ ይነብር፡ ውስተ፡ መንበረ፡ ስብሐቲሁ *walda be'si = fiul unui barbat*	
98	II Petru 3:7	Venire/Ju	*7. Iar cerurile de acum și pământul sunt ținute prin același cuvânt și păstrate pentru focul din ziua judecății și a pieirii oamenilor necredincioși.*	1 En 10:6, 67:4-7	Tematică			

#	Referință	Categorie	Textul din Biblia Ortodoxă	Paralelă 1 Enoh	Tip	Text 1 Enoh (Nickelsburg, RO)	Ge'ez + Formă	Note
99	I Ioan 4:17	Venire/Ju	*17. Întru aceasta a fost desăvârșită iubirea Lui față de noi, ca să avem îndrăznire în ziua judecății, fiindcă precum este Acela, așa suntem și noi, în lumea aceasta.*	1 En 62:9-11	Tematică	62:9 Și toți regii și cei puternici și cei înălțați și cei ce stăpânesc pământul vor cădea înaintea feței lui cu față la pământ și se vor închina, și-și vor pune nădejdea în acel fiu al omului, și-i vor cere milă. 62:10 Și Domnul Duhurilor îi va grăbi să plece din față Sa. Fețele lor vor fi pline de rușine, și întunericul se va aduna pe fețele lor. 62:11 Și îngerii pedepsei îi vor lua ca să se răzbune pe ei, pentru că i-au asuprit pe copiii și aleșii Săi.	62:9 ሌዝኩ፡ ወልደ፡ እጋሌ፡ እመሕያው *walda 'egwala 'emma-heyaw = fiul celui nascut din femeie*	
100	Matei 25:41	Venire/Ju	*41. Atunci va zice și celor de-a stânga: Duceți-vă de la Mine, blestemaților, în focul cel veșnic, care este gătit diavolului și îngerilor lui.*	1 En 10:6, 54:1-6	Puternică			

18.1 Statistici

Categorie	Apariții	Cu paralelă enoică	Procent
Altele/Viziune	7	6	86%
Autoritate	9	3	33%
Preexistență/Înălțare	16	14	88%
Slujire pământească	9	3	33%
Suferință/Moarte	23	2	9%
Venire/Judecată	36	36	100%
TOTAL	**100**	**64**	**64%**

18.2 Distribuție pe cărți

Carte	Apariții ale titlului „Fiul Omului”
Matei	32
Marcu	13
Luca	26
Ioan	15
Faptele Apostolilor	1
Evrei	1
Apocalipsa	3
TOTAL	**100**

18.3 Concluzie cheie

Parabolele lui Enoh (1 Enoh 37–71) au modelat în special categoriile *Venire/Judecată* și *Preexistență/Înălțare*.

Categoria **Suferință/Moarte** nu are paralele enoice — aceasta reprezintă contribuția distinctivă a tradiției creștine, transformând figura transcendentă a Fiului Omului din tradiția enoică într-una care suferă și moare pentru mântuirea lumii.

Expresia „tronul slavei” (θρόνος δόξης) din Matei 19:28 și 25:31 este unul dintre cele mai puternice indicii de influență directă a limbajului enoic asupra Noului Testament.

19

Fiul Omului în Vechiul Testament

Toate cele 104 apariții ale expresiei în Vechiul Testament din Biblia Ortodoxă. Referințele teologic semnificative sunt evidențiate.

#	Referinț	Textul din Biblia Ortodoxă	Categorie
1	Daniel 10:16	16. Și iată! Acela care avea înfățișarea fiului omului s-a atins de buzele mele; atunci am deschis gura mea și am grăit și am zis către cel ce sta înaintea mea: ”O, Stăpânul meu! Din pricina acestei vedenii m-au cuprins zvârcoliri de durere și am rămas fără putere.	Teologic semnificativ
2	Daniel 10:18	18. Atunci s-a atins iarăși de mine acela care avea înfățișarea Fiului Omului și mi-a dat tărie.	Teologic semnificativ
3	Daniel 7:13	13. Am privit în vedenia de noapte, și iată pe norii cerului venea cineva ca Fiul Omului și El a înaintat până la Cel vechi de zile, și a fost dus în fața Lui.	Teologic semnificativ
4	Daniel 8:17	17. Și el a venit unde eram eu și, când se apropia, m-am înspăimântat și am căzut cu fața la pământ. Și el mi-a grăit: ”Ia aminte, fiul omului, căci vedenia este pentru a arăta sfârșitul veacurilor!”	Teologic semnificativ
5	Intelepciul lui Isus Sirah 17:25	25. Că nu poate desăvârșirea să fie întru oameni; că nu este nemuritor fiul omului.	Teologic semnificativ
6	Numerii 23:19	19. Dumnezeu nu este ca omul, ca să-L minți, nici ca fiul omului, ca să-I pară rău. Au zice-va El și nu va face? Sau va grăi și nu va împlini?	Teologic semnificativ
7	Psalmii 143:3	3. Doamne, ce este omul că Te-ai făcut cunoscut lui, sau fiul omului că-l socotești pe el?	Teologic semnificativ
8	Psalmii 79:16	16. Și o desăvârșește pe ea, pe care a sădit-o dreapta Ta, și pe fiul omului pe care l-ai întărit ție.	Teologic semnificativ
9	Psalmii 79:18	18. Să fie mâna Ta peste bărbatul dreptei Tale și peste fiul omului pe care l-ai întărit ție.	Teologic semnificativ
10	Psalmii 8:4	4. Ce este omul că-ți amintești de el? Sau fiul omului, că-l cercetezi pe el?	Teologic semnificativ

#	Referinț	Textul din Biblia Ortodoxă	Categorie
11	Iezechie 11:2	2. Și mi-a zis Domnul: ”Fiul omului, iată oamenii care gândesc nelegiuirea și care dau sfaturi rele în cetatea aceasta,	Adresare profet
12	Iezechie 11:4	4. De aceea proorocește, fiul omului, proorocește împotriva lor!”	Adresare profet
13	Iezechie 11:15	15. ”Fiul omului, aceștia sunt frații tăi, frații tăi de un sânge cu tine, și toată casa lui Israel, cărora locuitorii Ierusalimului le zic: ”Depărtați-vă de Domnul! Țara asta nouă ni s-a dat de moștenire”.	Adresare profet
14	Iezechie 12:2	2. ”Fiul omului, trăiești în mijlocul unui neam răzvrătit. Aceștia au ochi ca să vadă, dar nu văd; au urechi ca să audă, dar nu aud, pentru că sunt un neam de răzvrătiți.	Adresare profet
15	Iezechie 12:3	3. Tu însă, fiul omului, fă-ți toate cele de trebuință pentru pribegie și pleacă ziua, sub ochii lor, și pribegește sub ochii lor din loc în loc, poate vor înțelege că sunt un neam de răzvrătiți.	Adresare profet
16	Iezechie 12:9	9. ”Fiul omului, casa lui Israel, neam de răzvrătiți, nu te-a întrebat ce faci?	Adresare profet
17	Iezechie 12:18	18. ”Fiul omului, tremurând să-ți mănânci pâinea ta și apa ta s-o bei amărât și necăjit!	Adresare profet
18	Iezechie 12:22	22. ”Fiul omului, ce înseamnă zicătoarea care este la voi, în țara lui Israel: ”Zilele se prelungesc și orice vedenie proorocească a pierit?”	Adresare profet
19	Iezechie 12:27	27. ”Fiul omului, iată casa lui Israel zice: ”Vedenia proorocească, pe care a văzut-o acesta, se va împlini după multă vreme, pentru că el proorocește pentru niște timpuri depărtate”.	Adresare profet
20	Iezechie 13:2	2. ”Fiul omului, rostește profeție împotriva proorocilor lui Israel, care prevestesc, și zi celor ce proorocesc după îndemnul inimii lor: Ascultați cuvântul Domnului!	Adresare profet
21	Iezechie 13:17	17. Iar tu, fiul omului, îndreaptă-ți fața spre fiicele poporului tău, care proorocesc după inima lor; rostește împotriva lor proorocie,	Adresare profet
22	Iezechie 14:3	3. ”Fiul omului, acești bărbați își poartă idolii în inimă și își au ochii ațintiți spre ceea ce i-a făcut să cadă în nedreptăți. Pot Eu oare să le răspund?	Adresare profet
23	Iezechie 14:13	13. ”Fiul omului, dacă vreo țară ar păcătui înaintea Mea, abătându-se în chip nelegiuit de la Mine, și Eu aș întinde mâna Mea asupra ei, aș zdrobi în ea tot spicul de grâu și aș trimite asupra ei foametea și aș începe să pierd în ea pe oameni și dobitoace;	Adresare profet
24	Iezechie 15:2	2. ”Fiul omului, ce întâietate are lemnul de viță de vie față de oricare alt lemn, și coarda de viță de vie între arborii din pădure?	Adresare profet
25	Iezechie 16:2	2. ”Fiul omului, spune Ierusalimului urâciunile lui,	Adresare profet
26	Iezechie 17:2	2. ”Fiul omului, spune casei lui Israel o ghicitoare, spune-i o pildă	Adresare profet

#	Referință	Textul din Biblia Ortodoxă	Categorie
27	Iezechiel 19:1	1. Iar tu, fiul omului, fă o tânguire pentru căpeteniile lui Israel și spune:	Adresare profet
28	Iezechiel 2:1	1. Atunci am auzit glasul Unuia care mi-a zis: ”Fiul omului, scoală în picioare, că am să-ți vorbesc!”	Adresare profet
29	Iezechiel 2:3	3. Acela mi-a zis: ”Fiul omului, am să te trimit la fiii lui Israel, la acești oameni neascultători, care s-au răzvrătit împotriva Mea; ei, ca și părinții lor, păcătuiesc înaintea Mea până în ziua de astăzi.	Adresare profet
30	Iezechiel 2:6	6. Dar tu, fiul omului, să nu te temi de ei și de cuvintele lor să nu te sperii, deși ei vor fi pentru tine spini și ciulini, și ai să trăiești între ei, ca între scorpii; să nu te temi de cuvintele lor și de fața lor să nu te sperii, deși sunt un neam îndărătnic,	Adresare profet
31	Iezechiel 2:8	8. Tu însă, fiul omului, ascultă ce voiesc să-ii spun! Nu fi îndărătnic, ca acest neam de răzvrătiți! Deschide-ii gura și mănâncă ceea ce am să-ți dau!”	Adresare profet
32	Iezechiel 20:3	3. ”Fiul omului, vorbește cu bătrânii lui Israel și spune-le: Așa zice Domnul Dumnezeu: Ați venit să Mă întrebați? Precum este adevărat că Eu sunt viu, tot așa este de adevărat că nu voi da răspuns, zice Domnul Dumnezeu.	Adresare profet
33	Iezechiel 20:4	4. Vrei să-i judeci, fiul omului? Dacă vrei să-i judeci, spune-le ticăloșiile părinților lor.	Adresare profet
34	Iezechiel 20:27	27. De aceea, fiul omului, vorbește casei lui Israel și le spune: Așa zice Domnul Dumnezeu: Iată cu ce M-au mai hulit încă părinții voștri, purtându-se cu necredincioșie față de Mine:	Adresare profet
35	Iezechiel 20:46	46. ”Fiul omului, întoarce-ți fața spre Teman și rostește cuvântul tău spre miazăzi și proorocește împotriva pădurii din Negheb.	Adresare profet
36	Iezechiel 21:2	2. ”Fiul omului, întoarce-ți fața spre Ierusalim și vorbește împotriva locașului lor cel sfânt și proorocește împotriva țării lui Israel.	Adresare profet
37	Iezechiel 21:6	6. Tu, fiul omului, suspină atât încât să se frângă șalele tale, suspină cu amărăciune înaintea ochilor lor.	Adresare profet
38	Iezechiel 21:9	9. ”Fiul omului, proorocește și zi: Așa grăiește Domnul Dumnezeu: ”Sabia este ascuțită și oțelită.	Adresare profet
39	Iezechiel 21:12	12. Fiul omului, suspină și te vaită, că ea e trasă asupra poporului Meu, asupra tuturor căpeteniilor lui Israel; aceștia vor fi dați sub sabie cu poporul Meu, de aceea lovește-te cu mâinile peste coapse,	Adresare profet
40	Iezechiel 21:14	14. Dar tu, fiul omului, proorocește și lovește palmele una de alta și loviturile sabiei se vor îndoi și se vor întrei; aceasta este sabia măcelului, sabia cumplitului măcel, sabia care trebuie să-i urmărească,	Adresare profet
41	Iezechiel 21:19	19. ”Tu, fiul omului, închipuiește-ți două drumuri pe care trebuie să treacă sabia regelui Babilonului; acestea amândouă trebuie să plece din aceeași țară; apoi închipuiește-ți o mână, închipuiește-o în cetatea Babilonului, de unde pleacă drumurile.	Adresare profet

#	Referinț	Textul din Biblia Ortodoxă	Categorie
42	Iezechie 21:28	28. Iar tu, fiul omului, proorocește și spune: Așa grăiește Domnul Dumnezeu despre fiii lui Amon și despre ocara lor. Și le spune: Sabia, sabia este trasă pentru junghiere, este oțelită pentru măcel, ca să scânteieze ca fulgerul.	Adresare profet
43	Iezechie 22:2	2. ”Tu, fiul omului, voiești oare să judeci, să judeci cetatea sângelui? Spune-i toate urâciunile ei,	Adresare profet
44	Iezechie 22:18	18. ”Fiul omului, casa lui Israel Mi s-a făcut zgură; toți sunt plumb și fier și cositor în cuptor, au ajuns ca niște zgură de argint.	Adresare profet
45	Iezechie 22:24	24. ”Fiul omului, spune Ierusalimului: Ești o țară necurățită și neudată de ploaie în ziua mâniei.	Adresare profet
46	Iezechie 23:2	2. ”Fiul omului, au fost odată două femei, fiicele unei mame;	Adresare profet
47	Iezechie 23:36	36. Zis-a Domnul către mine: ”Fiul omului, vrei tu să judeci pe Ohola și pe Oholiba? Spune-le ticăloșiile lor!	Adresare profet
48	Iezechie 24:2	2. ”Fiul omului, scrie-ți numele acestei zile, anume al acestei zile, că chiar în ziua aceasta regele Babilonului va păși spre Ierusalim.	Adresare profet
49	Iezechie 24:16	16. ”Fiul omului, iată Eu printr-o lovitură îți voi lua mângâierea ochilor tăi; dar tu nu te tângui și nu plânge, și nici lacrimile să nu-ți curgă;	Adresare profet
50	Iezechie 24:25	25. Și tu, fiul omului, în ziua când le voi fi luat puterea lor, mândria lor falnică, bucuria ochilor lor, desfătările sufletului lor, fiii și fiicele lor,	Adresare profet
51	Iezechie 25:2	2. ”Fiul omului, întoarce-ți fața spre fiii lui Amon și grăiește împotriva lor.	Adresare profet
52	Iezechie 26:2	2. ”Fiul omului, pentru că Tirul face împotriva Ierusalimului: Aha! Aha! și zice: Iată el - poarta popoarelor - este dărâmat; acum aleargă la mine; eu mă umplu, iar el se pustiește,	Adresare profet
53	Iezechie 27:2	2. ”Și tu, fiul omului, ridică plângere împotriva Tirului,	Adresare profet
54	Iezechie 28:2	2. ”Fiul omului, spune celui ce domnește în Tir: Așa zice Domnul Dumnezeu: Inima ta s-a înălțat și a zis: ”Sunt un dumnezeu și stau pe scaunul lui Dumnezeu în inima mărilor, dar tu, deși nu ești Dumnezeu, ci om, îți închipui în inima ta că ești la fel cu Dumnezeu;	Adresare profet
55	Iezechie 28:12	12. ”Fiul omului, plânge pe regele Tirului și-i spune: Așa zice Domnul Dumnezeu: Tu erai pecetea desăvârșiri, deplinătatea înțelepciunii și cununa frumuseții.	Adresare profet
56	Iezechie 28:21	21. ”Fiul omului, întoarce-ți fața spre Sidon, proorocește împotriva lui și spune:	Adresare profet
57	Iezechie 29:2	2. ”Fiul omului, întoarce-ți fața spre Faraon, regele Egiptului, și proorocește împotriva lui și a tot Egiptul,	Adresare profet

#	Referință	Textul din Biblia Ortodoxă	Categorie
58	Iezechiel 29:18	18. ”Fiul omului, Nabucodonosor, regele Babilonului, și-a obosit oștirile sale printr-o muncă grea împotriva Tirului; toate capetele s-au pleșuvit și toți umerii sunt răniți; dar nici pentru el, nici pentru oștirile lui nu este nici o răsplată de la Tir pentru lucrarea pe care a făcut-o împotriva lui.	Adresare profet
59	Iezechiel 3:1	1. Apoi mi-a zis: ”Fiul omului, mănâncă ceea ce ai dinainte, mănâncă această hârtie și mergi de grăiește casei lui Israel!”	Adresare profet
60	Iezechiel 3:3	3. Și mi-a zis: ”Fiul omului, hrănește-ți pântecele și-ți satură lăuntrul tău cu această carte pe care ți-o dau Eu!” Și eu am mâncat-o și era în gura mea dulce ca mierea.	Adresare profet
61	Iezechiel 3:4	4. Apoi Acela mi-a zis: ”Fiul omului, scoală și mergi la casa lui Israel și le spune cuvintele Mele;	Adresare profet
62	Iezechiel 3:10	10. Fiul omului - îmi zice iar Acela, - primește în inima ta și ascultă cu urechile tale toate cuvintele ce am să-ți vorbesc.	Adresare profet
63	Iezechiel 3:17	17. ”Fiul omului! Iată, te-am pus străjer casei lui Israel; vei asculta deci cuvântul ce-Mi va ieși din gură și-l vei vesti ca din partea Mea.	Adresare profet
64	Iezechiel 3:25	25. Fiul omului, iată se vor pune asupra ta frânghii cu care vei fi legat, ca să nu mai ieși în mijlocul lor.	Adresare profet
65	Iezechiel 30:2	2. ”Fiul omului, proorocește și zi: Așa grăiește Domnul Dumnezeu: Plângeți! O, ce zi!	Adresare profet
66	Iezechiel 30:21	21. ”Fiul omului, Eu am și zdrobit un braț al lui Faraon, regele Egiptului, și iată, nimeni nu l-a legat ca să se vindece și nu l-a înfășurat cu legături ca să capete putere pentru a mânui sabia”.	Adresare profet
67	Iezechiel 31:2	2. ”Fiul omului, spune lui Faraon, regele Egiptului, și poporului lui: Cu cine te asemeni tu în mărirea ta?	Adresare profet
68	Iezechiel 32:2	2. ”Fiul omului, ridică plângere asupra lui Faraon, regele Egiptului, și spune-i: Leu al neamurilor, iată-te nimicit. Tu erai ca un crocodil în ape, tu suflai din nările tale, tu tulburai apele cu picioarele tale și întărâtai valurile lor.	Adresare profet
69	Iezechiel 32:18	18. ”Fiul omului, plângi pentru mulțimea poporului Egiptului și fă-o să coboare, ea și fiicele neamurilor strălucite, în adâncurile pământului, cu cei ce s-au coborât în mormânt.	Adresare profet
70	Iezechiel 33:2	2. ”Fiul omului, rostește cuvânt către fiii poporului tău și le spune: De voi aduce sabie asupra unei țări și poporul țării aceleia va lua din mijlocul său un om și îl va pune străjer,	Adresare profet
71	Iezechiel 33:7	7. Și pe tine, fiul omului, te-am pus Eu străjer casei lui Israel și tu vei auzi cuvânt din gura Mea și îl vei vesti din partea Mea.	Adresare profet
72	Iezechiel 33:10	10. Și tu, fiul omului, spune casei lui Israel: Voi ziceți așa: ”Nelegiuirile noastre și păcatele noastre sunt asupra noastră și ne stingem în ele; cum vom putea dar să trăim?”	Adresare profet

#	Referinț	Textul din Biblia Ortodoxă	Categorie
73	Iezechie 33:12	12. Și tu, fiul omului, spune fiilor poporului tău: Dreptatea dreptului nu-l va scăpa în ziua păcătuirii lui și nelegiuitul nu va cădea pentru nelegiuirea sa în ziua întoarcerii sale de la nelegiuirea sa, precum nici dreptul în ziua păcătuirii sale nu va putea rămâne cu viață pentru dreptatea sa.	Adresare profet
74	Iezechie 33:24	24. Fiul omului, cei ce trăiesc în locurile pustiite din țara lui Israel zic: ”Avraam a fost unul și a primit în stăpânire țara aceasta, iar noi suntem mulți; deci nouă ne este dată în stăpânire țara aceasta.	Adresare profet
75	Iezechie 33:30	30. Iar despre tine, fiul omului, fiii poporului tău grăiesc pe la ziduri și pe la ușile caselor și zice unul către altul și frate către frate: ”Mergeți de vedeți ce cuvânt a ieșit de la Domnul!”	Adresare profet
76	Iezechie 34:2	2. ”Fiul omului, proorocește împotriva păstorilor lui Israel, proorocește și le spune: Așa grăiește Domnul Dumnezeu: Vai de păstorii lui Israel, care s-au păstorit pe ei înșiși! Păstorii nu trebuia ei oare să păstorească turma?	Adresare profet
77	Iezechie 35:2	2. ”Fiul omului, întoarce-ți fața spre muntele Seir și proorocește împotriva lui,	Adresare profet
78	Iezechie 36:1	1. ”Și tu, fiul omului, proorocește asupra munților lui Israel și spune: ”Munții lui Israel, ascultați cuvântul Domnului.	Adresare profet
79	Iezechie 36:17	17. ”Fiul omului, când casa lui Israel trăia în țara sa, au pângărit-o cu purtarea lor și cu faptele lor; căile lor erau înaintea feței Mele ca necurățenia femeii în timpul regulei ei;	Adresare profet
80	Iezechie 37:3	3. Și mi-a zis Domnul: ”Fiul omului, vor învia, oasele acestea?” Iar eu am zis: ”Dumnezeule, numai Tu știi aceasta”.	Adresare profet
81	Iezechie 37:9	9. Atunci mi-a zis Domnul: ”Fiul omului, proorocește duhului, proorocește și spune duhului: Așa grăiește Domnul Dumnezeu: Duhule, vino din cele patru vânturi și suflă peste morții aceștia și vor învia!”	Adresare profet
82	Iezechie 37:11	11. Și mi-a zis iarăși Domnul: ”Fiul omului, oasele acestea sunt toată casa lui Israel. Iată ei zic: ”S-au uscat oasele noastre și nădejdea noastră a pierit; suntem smulși din rădăcină”.	Adresare profet
83	Iezechie 37:16	16. ”Iar tu, fiul omului, ia-ți un toiag și scrie pe el: ”Lui Iuda și fiilor lui Israel, care sunt uniți cu el”. și să mai iei un toiag și să scrii pe el: ”Lui Iosif”. Acesta este toiagul lui Efraim și a toată casa lui Israel, care este unită cu el.	Adresare profet
84	Iezechie 38:2	2. ”Fiul omului, întoarce-îi fața spre Gog din țara lui Magog, regele lui Roș, al lui Meșec și al lui Tubal; proorocește împotriva lor,	Adresare profet
85	Iezechie 38:14	14. De aceea, rostește proorocie, fiul omului, și spune lui Gog: Așa grăiește Domnul Dumnezeu: Nu este așa oare că în ziua când poporul Meu Israel va trăi în siguranță, tu vei porni la drum?	Adresare profet
86	Iezechie 39:1	1. ”Iar tu, fiul omului, rostește proorocie împotriva lui Gog și spune: Așa grăiește Domnul Dumnezeu: Iată, Eu sînt împotriva ta, Gog, prințul lui Roș, al lui Meșec și al lui Tubal!	Adresare profet
87	Iezechie 39:17	17. ”Așa zice Domnul Dumnezeu: Iar tu, fiul omului, spune la tot felul de păsări și tuturor fiarelor cîmpului: ”Adunați-vă și mergeți din toate părțile, adunați-vă la jertfa Mea, pe care o voi junghia Eu pentru voi, la jertfa cea mare din munții lui Israel și veți mînca acolo carne și veți bea sînge.	Adresare profet
88	Iezechie 4:1	1. ”Și tu, fiul omului, ia-ți o cărămidă și pune-o înaintea ta și sapă pe ea o cetate, Ierusalimul.	Adresare profet

#	Referință	Textul din Biblia Ortodoxă	Categorie
89	Iezechiel 4:16	16. Apoi mi-a zis: ”Fiul omului, iată voi trimite foamete în Ierusalim și oamenii vor mânca pâinea cu măsură și cu întristare și tot cu măsură și amărăciune vor bea și apă,	Adresare profet
90	Iezechiel 40:4	4. Omul acela mi-a zis: ”Fiul omului, privește cu ochii tăi, ascultă cu urechile tale ș ia aminte la toate câte am să-ți arăt, căci de aceea ai fost tu adus aici, ca să-ți arăt acestea. Să vestești casei lui Israel tot ce vei vedea”.	Adresare profet
91	Iezechiel 43:7	7. și mi-a zis glasul: ”Fiul omului, acesta este locul tronului Meu și locul pe care-Mi pun tălpile picioarelor Mele, unde voi locui veșnic în mijlocul fiilor lui Israel; casa lui Israel nu va mai întina numele Meu cel sfânt, nici ea, nici regii ei, prin desfrânările lor, prin cadavrele regilor lor, cu locurile lor înalte.	Adresare profet
92	Iezechiel 43:10	10. Iar tu, fiul omului, descrie casei lui Israel acest templu, ca să se rușineze ei de fărădelegile lor și să-i măsoare planul.	Adresare profet
93	Iezechiel 43:18	18. Apoi mi-a zis bărbatul acela: ”Fiul omului, așa grăiește Domnul Dumnezeu: Iată rânduielile jertfelnicului pentru ziua când va fi el făcut, ca să se aducă pe el arderi de tot și ca să fie stropit cu sânge.	Adresare profet
94	Iezechiel 44:5	5. Și mi-a zis Domnul: ”Fiul omului, pleacă-ți inima ta, privește cu ochii tăi și ascultă cu urechile tale toate câte-ți voi grăi despre toate așezămintele templului Domnului și despre toate legile ei. Uită-te cu băgare de seamă la intrarea templului și la toate ieșirile din locașul cel sfânt.	Adresare profet
95	Iezechiel 47:6	6. Atunci mi-a zis bărbatul acela: ”Ai văzut, fiul omului?” Și el m-a dus înapoi la malul râului.	Adresare profet
96	Iezechiel 5:1	1. ”Iar tu, fiul omului, ia-ți un cuțit tăios, ia-ți un brici de bărbierit și-l trece pe capul tău și pe barba ta; apoi ia o cumpănă cu talgere și împarte părul în trei părți:	Adresare profet
97	Iezechiel 6:2	2. ”Fiul omului, întoarce-ți fața ta spre munții lui Israel, proorocește împotriva lor și zi:	Adresare profet
98	Iezechiel 7:2	2. ”Și tu, fiul omului, spune: Așa grăiește Domnul Dumnezeul țării lui Israel: Vine, vine sfârșitul asupra celor patru laturi ale pământului.	Adresare profet
99	Iezechiel 8:5	5. Atunci mi-a zis Domnul: ”Fiul omului, ridică-ți ochii spre miazănoapte!” Și mi-am ridicat ochii spre miazănoapte și iată acel idol al geloziei era la ușa dinspre miazănoapte a altarului, la intrare.	Adresare profet
100	Iezechiel 8:6	6. Și mi-a zis Domnul: ”Fiul omului, vezi ce fac ei? Vezi tu ce urâciuni mari face casa lui Israel aici, ca să Mă îndepărtez de locașul Meu cel sfânt? Dar întoarce-te și urâciuni și mai mari vei vedea!”	Adresare profet
101	Iezechiel 8:8	8. Și mi-a zis Domnul: ”Fiul omului, sapă în perete!” Și am săpat în perete și iată am dat de un fel de ușă.	Adresare profet
102	Iezechiel 8:12	12. Și mi-a zis Domnul: ”Fiul omului, vezi ce fac bătrânii casei lui Israel la întuneric, stând fiecare în cămara sa plină de chipuri? Că își zic: Domnul nu ne vede! A părăsit țara Sa”.	Adresare profet
103	Iezechiel 8:15	15. Și mi-a zis Domnul: ”Vezi, fiul omului? Întoarce-te și vei vedea încă și mai mari urâciuni!”	Adresare profet

#	Referinț	Textul din Biblia Ortodoxă	Categorie
104	Iezechie 8:17	17. Și mi-a zis Domnul: ”Vezi, fiul omului? Nu i-a ajuns casei lui Iuda să-și facă astfel de urâciuni, ca acele pe care le fac aceștia aici, ci au umplut și țara de necredință, îndoit mâniindu-Mă. Iată ei apropie ramuri de nările lor.	Adresare profet

Total „Fiul Omului”: 104 apariții — 10 teologic semnificative, 0 generice, 94 în Iezechiel (adresare profet).

20

Concepte enoice în Vechiul Testament

22 versete din VT care conțin concepte și imagini specifice din 1 Enoh (fără expresia „Fiul Omului”).

#	Referi	Textul din Biblia Ortodoxă	Concep enoic	Text 1 Enoh
1	Baruh 3:26	26. Acolo au fost uriașii cei vestiți, înalți la statură și iscusiți în război.	**Uriașii (cf. 1 En 7:2)**	1 En 7:2: «Și au rămas însărcinate și au născut uriași, a căror înălțime era de trei mii de coți.»
2	Daniel 7:9	9. Am privit până când au fost așezate scaune, și S-a așezat Cel vechi de zile; îmbrăcămintea Lui era albă ca zăpada, iar părul capului Său curat ca lâna; tronul Său, flăcări de foc; roțile lui, foc arzător.	**Cel Vechi de Zile (cf. 1 En 46:1)**	1 En 46:1: «Acolo am văzut pe Cel ce avea un cap de zile, și capul Său era ca lâna albă.»
3	Daniel 7:10	10. Un râu de foc se vărsa și ieșea din el; mii de mii Îi slujeau și miriade de miriade stăteau înaintea Lui! Judecătorul S-a așezat și cărțile au fost deschise.	**Mii de mii (cf. 1 En 14:22)**	1 En 14:22: «Zece mii de ori zece mii stăteau înaintea Lui, dar El nu avea nevoie de sfetnic.»
4	Daniel 7:22	22. Până ce a venit Cel vechi de zile și a făcut dreptate sfinților Celui Preaînalt, până ce s-a împlinit vremea și împărăția a ajuns sub stăpânirea sfinților.	**Cel Vechi de Zile (cf. 1 En 46:1)**	1 En 46:1: «Acolo am văzut pe Cel ce avea un cap de zile, și capul Său era ca lâna albă.»
5	Deuter 32:43	43. Veseliți-vă, ceruri, împreună cu El și vă închinați Lui toți îngerii lui Dumnezeu! Veseliți-vă, neamuri, împreună cu poporul Lui și să se întărească toți fiii lui Dumnezeu! Căci El va răzbuna sângele robilor Săi și va răsplăti cu răzbunare vrăjmașilor Săi și celor ce-L urăsc le va răsplăti și va curăți Domnul pământul poporului Său!”	**Fiii lui Dumnezeu (cf. 1 En 6:2)**	1 En 6:2: «Și îngerii, fiii cerului, văzând pe fiicele oamenilor că sunt frumoase, și-au ales soții dintre ele.»
6	Facere 24:1	1. Avraam era acum bătrân și vechi de zile și Domnul binecuvântase pe Avraam cu de toate.	**Cel Vechi de Zile (cf. 1 En 46:1)**	1 En 46:1: «Acolo am văzut pe Cel ce avea un cap de zile, și capul Său era ca lâna albă.»
7	Facere 6:2	2. Fiii lui Dumnezeu, văzând că fiicele oamenilor sunt frumoase, și-au ales dintre ele soții, care pe cine a voit.	**Fiii lui Dumnezeu (cf. 1 En 6:2)**	1 En 6:2: «Și îngerii, fiii cerului, văzând pe fiicele oamenilor că sunt frumoase, și-au ales soții dintre ele.»

#	Referi	Textul din Biblia Ortodoxă	Concep enoic	Text 1 Enoh
8	Facere 6:4	4. În vremea aceea s-au ivit pe pământ uriași, mai cu seamă de când fiii lui Dumnezeu începuseră a intra la fiicele oamenilor și acestea începuseră a le naște fii: aceștia sunt vestiții viteji din vechime.	**Fiii lui Dumnezeu (cf. 1 En 6:2)**	1 En 6:2: «Și îngerii, fiii cerului, văzând pe fiicele oamenilor că sunt frumoase, și-au ales soții dintre ele.»
9	Ieremi 14:20	20. Mărturisim, Doamne, necredința noastră și fărădelegile părinților noștri, că am păcătuit înaintea Ta. Nu ne lepăda pe noi pentru numele Tău! Nu necinsti tronul slavei Tale! Adu-ți aminte și nu strica legământul Tău cu noi!	**Tronul slavei (cf. 1 En 45:3, 62:2)**	1 En 62:2: «Și Domnul Duhurilor l-a așezat pe tronul slavei Sale, și duhul dreptății a fost turnat asupra lui.»
10	Ieremi 17:12	12. Tronul slavei, înălțat de la început, este locul sfințirii noastre.	**Tronul slavei (cf. 1 En 45:3, 62:2)**	1 En 62:2: «Și Domnul Duhurilor l-a așezat pe tronul slavei Sale, și duhul dreptății a fost turnat asupra lui.»
11	Iezech 30:16	16. Voi trimite foc asupra Egiptului; cutremura-se-va Sin și No se va prăbuși, iar asupra Nofului vor năvăli vrăjmașii în ziua cea mare.	**Ziua cea mare (cf. 1 En 1:9)**	1 En 1:9: «Iată, El vine cu zecile de mii ale sfinților Săi, ca să facă judecată asupra tuturor.»
12	Intelep lui Isus Sirah 16:8	8. Nu s-a milostivit spre uriașii cei de demult, care s-au depărtat de El prin trufia lor.	**Uriașii (cf. 1 En 7:2)**	1 En 7:2: «Și au rămas însărcinate și au născut uriași, a căror înălțime era de trei mii de coți.»
13	Intelep lui Solomon 12:7	7. Așa încât acest pământ, care este mai de cinste înaintea Ta decât toate celelalte, să primească - vrednici locuitori - pe fiii lui Dumnezeu.	**Fiii lui Dumnezeu (cf. 1 En 6:2)**	1 En 6:2: «Și îngerii, fiii cerului, văzând pe fiicele oamenilor că sunt frumoase, și-au ales soții dintre ele.»
14	Intelep lui Solomon 5:5	5. Și iată cum a fost socotit între fiii lui Dumnezeu și partea lui între sfinți!	**Fiii lui Dumnezeu (cf. 1 En 6:2)**	1 En 6:2: «Și îngerii, fiii cerului, văzând pe fiicele oamenilor că sunt frumoase, și-au ales soții dintre ele.»
15	Intelep lui Solomon 8:10	10. Trimite această înțelepciune, din sfintele Tale ceruri, de lângă tronul slavei Tale, ca să mă ajute în ostenelile mele și ca să cunosc ce este bineplăcut înaintea Ta,	**Tronul slavei (cf. 1 En 45:3, 62:2)**	1 En 62:2: «Și Domnul Duhurilor l-a așezat pe tronul slavei Sale, și duhul dreptății a fost turnat asupra lui.»
16	Intelep lui Solomon 9:10	10. Trimite această înțelepciune, din sfintele Tale ceruri, de lângă tronul slavei Tale, ca să mă ajute în ostenelile mele și ca să cunosc ce este bineplăcut înaintea Ta,	**Tronul slavei (cf. 1 En 45:3, 62:2)**	1 En 62:2: «Și Domnul Duhurilor l-a așezat pe tronul slavei Sale, și duhul dreptății a fost turnat asupra lui.»

#	Referi	Textul din Biblia Ortodoxă	Concep enoic	Text 1 Enoh
17	Iov 15:10	10. Printre noi se află oameni vechi de zile, bătrâni mai în vârstă decât tatăl tău.	**Cel Vechi de Zile (cf. 1 En 46:1)**	1 En 46:1: «Acolo am văzut pe Cel ce avea un cap de zile, și capul Său era ca lâna albă.»
18	Levitic 16:8	8. Și să arunce Aaron sorți asupra celor doi țapi: un sorț pentru al Domnului și un sorț pentru al lui Azazel.	**Azazel (cf. 1 En 8:1, 10:4)**	1 En 8:1: «Azazel i-a învățat pe oameni să facă săbii și cuțite.» 1 En 10:4: «Leagă pe Azazel de mâini și de picioare și aruncă-l în întuneric.»
19	Levitic 16:10	10. Iar țapul asupra căruia a căzut sorțul pentru Azazel să-l pună viu înaintea Domnului, ca să săvârșească asupra lui curățirea și să-i dea drumul în pustie pentru ispășire, ca să ducă acela cu sine nelegiuirile lor în pământ neumblat.	**Azazel (cf. 1 En 8:1, 10:4)**	1 En 8:1: «Azazel i-a învățat pe oameni să facă săbii și cuțite.» 1 En 10:4: «Leagă pe Azazel de mâini și de picioare și aruncă-l în întuneric.»
20	Psalmi 67:18	18. Carele lui Dumnezeu sunt mii de mii; mii sunt cei ce se bucură de ele. Domnul în mijlocul lor, pe Sinai, în locașul Său cel sfânt.	**Mii de mii (cf. 1 En 14:22)**	1 En 14:22: «Zece mii de ori zece mii stăteau înaintea Lui, dar El nu avea nevoie de sfetnic.»
21	Psalmi 88:7	7. Că cine va fi asemenea Domnului în nori și cine se va asemăna cu Domnul între fiii lui Dumnezeu?	**Fiii lui Dum-nezeu (cf. 1 En 6:2)**	1 En 6:2: «Și îngerii, fiii cerului, văzând pe fiicele oamenilor că sunt frumoase, și-au ales soții dintre ele.»
22	Sofoni 1:14	14. Aproape este ziua cea mare a Domnului, aproape este și zorește într-una. Se aude venind ziua Domnului! Viteazul va țipa groaznic atunci.	**Ziua cea mare (cf. 1 En 1:9)**	1 En 1:9: «Iată, El vine cu zecile de mii ale sfinților Săi, ca să facă judecată asupra tuturor.»

Total concepte enoice în VT: 22 versete.

21

Concluzii

Epistolele pastorale ale Apostolului Pavel arată o comunitate autentică, cu probleme reale și cu grijă părintească pentru succesiunea clericală:

> *«Mâinile degrabă să nu-ți pui pe nimeni»* (1 Timotei 5:22)
>
> *«Trebuie dar ca episcopul să fie fără de prihană, bărbat al unei singure femei, treaz, înțelept, cuviincios… **să nu fie iubitor de argint»*** (1 Timotei 3:2–3)
>
> *«Nu de curând botezat, ca nu, trufindu-se, să cadă în osânda diavolului»* (1 Timotei 3:6)

Acestea nu sunt texte de propagandă imperială. Sunt scrisori practice ale unui om care se teme că oamenii pe care i-a numit vor face greșeli. Un fabricant de ficțiune nu ar inventa probleme de disciplină internă.

Iacov, **ruda Domnului**, a fost **episcop** (nu pastor) la Ierusalim și a fost executat prin lapidare în 62 d.Hr. — eveniment atestat de Iosif Flaviu (*Antichități iudaice* XX.9.1): *«a adus înaintea sinedriului pe fratele lui Iisus, numit Hristos, al cărui nume era Iacov»*. Marele preot saducheu Ananus a profitat de un vid de putere — procuratorul roman Festus murise, iar succesorul Albinus nu ajunsese încă — pentru a-l condamna *«sub acuzația de călcare a Legii»*. Iosif Flaviu, el însuși fariseu și necreștin, consideră execuția **ilegală**: cetățenii cei mai corecți din Ierusalim au protestat, iar regele Agrippa i-a luat lui Ananus funcția de mare preot după doar trei luni. Conform lui Hegesippus (sec. II, citat de Eusebiu al Cezareei, *Istoria Bisericească* II.23), cărturarii și fariseii l-au întrebat public pe Iacov despre Iisus. Conform lui Iosif Flaviu, executarea a fost ordonată de marele preot saducheu Ananus. Episcopul Ierusalimului a răspuns cu voce tare, de pe aripa Templului:

> *«De ce mă întrebați despre Iisus, **Fiul Omului**? El Însuși șade în cer, la dreapta Marii Puteri, și **va veni pe norii cerului**!»*
> — Hegesippus, apud Eusebiu, *Istoria Bisericească* II.23.13

Mulți din mulțime au strigat «Osana Fiului lui David!» — ceea ce i-a înfuriat pe farisei, care l-au aruncat jos de pe Templu. Iacov a supraviețuit căderii. În timp ce era lovit cu pietre, a îngenuncheat și a strigat:

> *«Te rog, Doamne Dumnezeule, Tatăl nostru, **iartă-i, căci nu știu ce fac!**»*
> — Hegesippus, apud Eusebiu, *Istoria Bisericească* II.23.16

Ultimele cuvinte ale lui Iacov repetă cuvintele lui Iisus de pe cruce (Luca 23:34). Iar primul strigăt — **«Fiul Omului… va veni pe norii cerului»** — e exact fuziunea Daniel 7:13 + Enoh pe care o analizăm în întregul studiu de față, rostită public de episcopul Ierusalimului, ruda Dom-

nului, chiar înainte de martiriul său. Iacov moare **înainte** de războiul iudeo-roman, înainte de Flavieni, înainte de distrugerea Templului. Succesiunea episcopală de la Ierusalim e reală, nu o invenție retroactivă.

Fragmentele de papirus (P52 ~125 d.Hr., P66, P75) confirmă că textele Noului Testament circulau independent în comunitățile creștine din tot bazinul mediteranean. Creștinismul timpuriu este o mișcare autentică, serioasă, cu bună și cinstită rânduială — nu ceva violent sau fabricat de o cancelarie imperială.

Întrebarea care rămâne nu e dacă Iisus Hristos a existat sau dacă mișcarea e autentică — ci **cât din aparatul instituțional ulterior corespunde cu ceea ce au propovăduit Apostolii**, și cât e construcție omenească adăugată pe parcurs — întrucât oamenii se supun prin ceea ce li se îngăduie să cunoască, prin neputințele lor, dar și prin virtuțile lor; iar nevoia de sacralitate este otrăvită cu oțetul ocultismului, cu secte și cu loje masonice, cu ecumenism sau cu religia propriei desfătări — a autosuficienței amăgitoare în afaceri și a succesului zilnic. Nu poți plăti pe nimeni ca să poarte boala în locul tău.

Evangheliile au circulat în greacă, latină și slavonă — limbi inaccesibile credincioșilor de rând. Secole de analfabetism au făcut ca textul sacru să fie cunoscut exclusiv prin intermediul clericilor, singurii care îl puteau traduce și interpreta pentru ei.

Traficanții de Hristos, așa cum îi numește Sfântul Grigorie de Nazianz, s-au intabulat pe Duhul Sfânt — și cine le mai este Domn? Fac tot posibilul să ascundă relația dintre Noul Testament și Enoh, și preferă să păstreze gloatele de oi cuvântătoare în beznă și incultură, în umbra neștiinței și a lipsei de educație, pentru a se asigura că viața lor veșnică depinde de ei, și pentru a nu-și ridica vreodată întrebări incomode privind autoritatea.

Stăpânii nu vor ca norodul să cunoască diferența dintre teologia narativă și realitatea istorică, și nici să decripteze mecanismele și interesele retorice din spate, iar lupii în haine de oaie îi atrag la gândul și adunările lor.

Autorii evangheliilor nu se feresc deloc să construiască minuni în care acțiunile și cuvintele lui Iisus Hristos sunt **teologie narativă și mesaj criptat**, cum este la înmulțirea pâinilor și a peștilor — unde fiecare număr (5, 12, 7, 4000, 5000) codifică destinatarii mântuirii, iar Iisus Hristos **subliniază deliberat**: *«**Câte coșuri? Douăsprezece**. Când **cele șapte** la patru mii? **Șapte**. **Tot nu pricepeți?**»*

Întrebarea e adresată ucenicilor, dar este de fapt o inversare de roluri — invitația de a pricepe e făcută **cititorilor** care cred că minunea s-a întâmplat ad-literam. Astăzi în biserici coșurile cu anafură sunt pâinea înmulțită, iar oamenii sunt peștii — *«Veniți după Mine și **vă voi face pescari de oameni**»* (Marcu 1:17). **Tot nu pricepeți?**

Există astăzi restaurante care comercializează peștele prins de Sfântul Petru, cu bănuțul în gură. Construcția teologică este evidentă, ironia limpede, mai ales dacă cititorul știe că Matei a fost colector de taxe. **Tot nu pricepeți?**

Iisus se naște în iesle între mieii de jertfă, păstorii lui Enoh devenind veghetori cu ocazia evenimentului. Magii îl ignoră pe stăpânitorul lumesc și merg în iesle să se închine Împăratului Cosmic, iar după întâlnirea cu Dumnezeu nu mai pot continua pe același drum, și se întorc acasă pe altă rută, fiind oameni profund schimbați. Construcția narativă teologică este evidentă. **Tot nu pricepeți?**

Tradiția iudaică recunoaște două tipuri de text: **halakhah** הלכה) = lege, normă — de la ,הלך „a

umbla”) și **aggadah** אגדה) = narațiune, parabolă — de la ,הגד „a povesti”). Evangheliile sunt în mod clar **aggadah** — teologie narativă, cel puțin în mare parte. **Tot nu pricepeți?**

Să luăm exemplul lui Noe, care împreună cu alți 7 oameni scapă de potop într-o corabie. Volumul acesteia având în vedere capacitatea maximă, este acela al unei clădiri cu 13 etaje. Cei 8 oameni ar fi trebuit să fie părinții genetici ai întregii populații actuale a Pământului, și totodată să îngrijească toate speciile de animale timp de peste un an calendaristic (40 de zile de ploaie, 150 de zile de ape, 74 de zile până la retragere), într-o corabie de ~64.741 m^3. Dimensiunile arcei nu sunt inginerești, ci **literare** — și asta se vede din comparația cu celelalte arce din literatura Orientului Antic:

	Arca lui Atrahasis ~1750 î.Hr.	**Arca lui Utnapiștim ~1200 î.Hr.**	**Arca lui Noe ~600–500 î.Hr.**	**Templul lui Solomon ~960 î.Hr.**	**Cortul Mărturiei ~1400 î.Hr.**
Formă	Circulară (coraclu)	Cub	Dreptunghiulară	Dreptunghiulară	Cort dreptunghiular
Lungime (coți)	~ (diametru)	120	300	60	30
Lățime (coți)	~ (diametru)	120	50	20	10
Înălțime (coți)	~20	120	30	30	10
Suprafața punții (coți²)	**~14.400**	**14.400**	**15.000**	1.200	300
Punți / niveluri	1–2	6	3	3 (camere laterale)	1
Tipar baza 60	Da ($60^2 \times \pi$)	Da (120 = 2×60)	Da (300=5×60, 30=½×60)	Da (60, 20, 30)	Multipli de 10 — tiparul lui Luca!

Toate cele trei arce au **suprafețe de punte aproape identice** — 14.400, 14.400 și 15.000 coți² — deși au forme complet diferite (cerc, cub, dreptunghi). Numărul a persistat; geometria s-a schimbat la fiecare repovestire. Dimensiunile sunt **teologie în cifre**, nu plan de construcție.

21.0.1 Dimensiunile arcei lui Noe codifică Numele lui Dumnezeu

Arca lui Noe (Facerea 6:15): **300 × 50 × 30** coți. Cele patru litere ale lui יהוה (YHVH) au valorile: י=10, ה=5, ו=6, ה=5. Dacă le combinăm:

Dimensiune	**Coți**	**Din YHVH**
Lungime	**300**	(10)י × (5)ה × (6)ו = **YHV**
Lățime	**50**	(5)ה × (10)י = **HY**
Înălțime	**30**	(5)ה × (6)ו = **HV**

Dar mai e un strat. Literele care au ca gematrie valorile dimensiunilor sunt: ש(shin)=300, נ(nun)=50, ל(lamed)=30. Iar arca are 6 laturi, și ו(vav)=6. Aceste patru litere formează cuvântul לשׁוֹן (*lashon*) = „**LIMBĂ**”.

Gematria lui לשון (lashon/limbă) = **386** = gematria lui ישוע (Yeshua/**Iisus**).

Iar לשון + נח (Limbă + Noe) = 386 + 58 = **444** = מקדש (Mikdash = **Templu/Sanctuar**).

Și în ebraică, cuvântul תבה (*teva*) înseamnă atât „**arcă**” cât și „**cuvânt**”.

Literele dimensiunilor = לשון (Limba/Cuvântul)

לשון (386) = ישוע (Iisus)

לשון + נח (Limbă + Noe) = מקדש (Templu)

Iar „Arcă” (תבה) în ebraică înseamnă și „Cuvânt”

Iar Iisus Hristos le spune cărturarilor — care erau versați bine de tot în utilizarea gematriei — : *«**Dărâmați templul acesta și în trei zile îl voi ridica.**»* (Ioan 2:19). Ei, chipurile, răspund literal: *«În patruzeci și șase de ani s-a zidit templul acesta! Și Tu îl vei ridica în trei zile?»* (v.20). Iar Ioan explică: *«El vorbea despre templul trupului Său»* (v.21). Dialogul e criptat: Iisus vorbește despre Templu = trup = לשון + נח = Cuvânt + Noe = מקדש (Templu/Sanctuar). Cărturarii aud literal; cititorul care știe gematria aude altceva. **Tot nu pricepeți? Dar oare chiar a vorbit Iisus Hristos în gematria și isopsefie? Sau poate autorii au decis astfel?**

Noe adună oamenii vrednici și animalele a căror viață urmează să fie salvată în corabie, și le poartă de grijă, blestemând numai corbul. Oamenii pervertesc legea și adună animale în noua corabie — Templul din Ierusalim — pentru a le **sacrifica** viața. Un sistem întreg de jertfe sângeroase hrănește casta preoțească. Iisus Hristos face un bici și **eliberează** animalele pregătite pentru sacrificare: *«Și, făcându-Și un bici din ștreanguri, i-a scos pe toți afară din templu, și oile și boii, și schimbătorilor le-a vărsat banii și le-a răsturnat mesele. Și celor ce vindeau porumbei le-a zis: **Luați acestea de aici. Nu faceți casa Tatălui Meu casă de negustorie.**»* (Ioan 2:15–16).

Execuția prin lapidare este pusă pe seama poruncilor lui Dumnezeu. Ștefan (Fapte 7:58) și Iacov sunt uciși în acest fel. Cu toate acestea, Judecătorul Cosmic (Dumnezeu) întrupat în Iisus Hristos salvează femeia prinsă în adulter care urma să fie ucisă cu pietre (Ioan 8:7): *«Cel fără de păcat dintre voi **să arunce cel dintâi piatra**».* Iar Iisus Hristos le spune ucenicilor: *«Vă vor scoate pe voi din sinagogi; dar vine ceasul când **tot cel ce vă va ucide să creadă că aduce închinare lui Dumnezeu**. Și acestea le vor face, pentru că n-au cunoscut nici pe Tatăl, nici pe Mine.»* (Ioan 16:2–3). Așadar, pofta de sânge a clerului și a veghetorilor Legii nu se mulțumește la a sacrifica animale, ci are nevoie de sacrificii umane. **Tot nu pricepeți?** Iisus Hristos le spune: *«Voi sunteți din **tatăl vostru diavolul** și vreți să faceți poftele tatălui vostru. El, de la început, **a fost ucigător de oameni** și nu a stat întru adevăr, pentru că nu este adevăr întru el. Când grăiește minciuna, grăiește dintru ale sale, căci este mincinos și **tatăl minciunii.**»* (Ioan 8:44).

La arestarea lui Iisus Hristos, Petru — reprezentant al noii preoțimi (*«Tu ești Petru și pe această piatră voi zidi Biserica Mea»*, Matei 16:18) — scoate sabia și taie **urechea dreaptă** a lui **Malhus** (Ioan 18:10), slujitorul marelui preot — reprezentant al vechii preoțimi. De ce **urechea dreaptă**? Pentru că în ritualul consacrării preoțești din Levitic, Moise pune sânge *«pe vârful **urechii drepte** a lui Aaron»* (Leviticul 8:23–24; cf. Ieșirea 29:20) — ungerea urechii drepte cu sânge e actul de **consacrare** a preoțimii (vezi mai sus pofta de sânge). Petru taie exact urechea dreaptă = **deconsacrarea** simbolică a vechii preoțimi. Iar în gematrie, דם (dam = sânge) = **44**, și retroversiunea ebraică a lui Ioan 1:1 — *«La început era Cuvântul»* (בראשית היה הדבר) — dă **1144 = 26 × 44 = יהוה × דם = Numele lui Dumnezeu × Sânge**. Cuvântul care era la început poartă în sine Numele divin și Sângele — iar preoția Îl aude prin urechea consacrată cu sânge. Și mai mult: isopsefia primelor versete confirmă simetria — **Facerea 1:1** (בראשית ברא אלהים את השמים

ואת (הארץ = **2701 = 37 × 73**, iar **Ioan 1:1** (Εν ἀρχῇ ἦν ὁ λόγος...) = **3139 = 43 × 73** — ambele produse de exact **două numere prime**, partajând factorul **73**. Iar a treia propoziție din Ioan 1:1 — *«καὶ θεὸς ἦν ὁ λόγος»* (și Dumnezeu era Cuvântul) = **588 = 7 × 84** — desăvârșirea (7) × aparițiile Fiului Omului (84). Iar Iisus Hristos le spune de două ori: *«Mergând, **învățați ce înseamnă: Milă voiesc, iar nu jertfă**»* (Matei 9:13; 12:7) — citând pe Osea 6:6: *«Milă voiesc, iar nu jertfă, și **cunoașterea lui Dumnezeu** mai mult decât arderile de tot»*. **Tot nu pricepeți?**

Iar Iisus Hristos, chiar în contextul înmulțirii pâinilor, le spune ucenicilor: ***«Ochi aveți și nu vedeți, urechi aveți și nu auziți** și nu vă aduceți aminte? Când am frânt cele cinci pâini la cei cinci mii, câte coșuri pline cu fărâmituri ați ridicat?»* (Marcu 8:18–19). Cuvintele vin direct din profeții: *«Ascultați acestea, popor nebun și fără inimă! Ei au **ochi și nu văd, urechi au, dar nu aud**.»* (Ieremia 5:21; cf. Isaia 6:10). Cine are urechi de auzit, să audă. Evangheliile sunt în mod clar **aggadah** — teologie narativă în mare parte. **Tot nu pricepeți?**

Când îngerul Gavriil îi spune Mariei *«Puterea Celui Preaînalt **te va umbri**»* (Luca 1:35), cuvântul grecesc e **ἐπισκιάσει** — exact verbul cu care Septuaginta traduce Ieșirea 40:35: *«norul a **sălășluit** (שָׁכַן, shakhan) peste Cort și slava Domnului a umplut **Mishkanul** (מִשְׁכָּן)»*. Iar odată ce norul l-a umbrit, **Moise nu a mai putut intra în Cort** — prezența lui Dumnezeu era prea mare pentru om. Gavriil, vorbind în ebraică, ar fi spus un cuvânt de la aceeași rădăcină **ש-כ-נ** din care vin și **Mishkan** (Cortul) și **Shekinah** (Prezența divină). Maria = noul Mishkan. Iar gematria confirmă:

Cuvânt	Gematria	Descompunere
שְׁכִינָה (Shekinah = Prezența divină)	**385**	**5 × 77** — Tora (5) × generațiile din Luca (77)
מִשְׁכָּן (Mishkan = Cortul)	**410**	**10 × 41** — semnătura lui 10 a lui Luca
שַׁכָּן (shakhan = a sălășlui)	**370**	**10 × 37** — semnătura lui 10; și 370 = שָׁלֵם (shalem = *întreg, deplin, desăvârșit*)

Shekinah (385) – shakhan (370) = 15 = יָהּ (Yah) — primele două litere din YHWH

Literele adăugate la שכן (shin-kaf-nun = *shakhan*, a sălășlui) ca să devină שכינה (shin-kaf-**yod**-nun-**he** = *Shekinah*, Prezența divină) sunt exact **י** (yod = 10) + **ה** (he = 5) = **יה** (Yah = 15) — primele două litere din YHWH. Iar ultimele două: **ו** (vav = 6) + **ה** (he = 5) = **11** — numărul de „săptămâni” din genealogia lui Luca (11 × 7 = 77). Numele complet: **יהוה** (YHWH) = 15 + 11 = **26**.

Shekinah (385) – Bnei HaElohim (153) = 232 = אוֹר יְהִי (Fie lumină! — Facerea 1:3)

Sau: **שְׁכִינָה = אוֹר יְהִי + בני האלהים** — Prezența divină = Fie lumină + Fiii lui Dumnezeu.

*«**Eu sunt Lumina lumii**»* (Ioan 8:12) + *«Unde sunt **doi sau trei** adunați în numele Meu, acolo sunt și **Eu** în mijlocul lor»* (Matei 18:20).

Tot nu pricepeți?

Și în greacă, isopsefia confirmă: **πνεῦμα** (Duh) și **ἐπεσκίασεν** (a umbrit, Matei 17:5) au **exact aceeași valoare**:

Cuvânt	Litere (isopsefie)	Total
πνεῦμα (Duh)	π(80) + ν(50) + ε(5) + υ(400) + μ(40) + α(1)	**576**
ἐπεσκίασεν (a umbrit)	ε(5) + π(80) + ε(5) + σ(200) + κ(20) + ι(10) + α(1) + σ(200) + ε(5) + ν(50)	**576**

Același tipar apare și în Vechiul Testament: *«**Pogorâ-se-va ca ploaia pe lână** și ca picăturile ce cad pe pământ»* (Psalmul 71:6) — profeție mesianică. Iar în Judecători 6:37–40, roua coboară **numai pe lâna** lui Ghedeon, iar restul pământului rămâne uscat. Prezența lui Dumnezeu coboară — lâna primește roua rămânând uscată. Tradiția ortodoxă identifică explicit lâna lui Ghedeon ca **tip al Maicii Domnului**.

*«**Duhul** Sfânt Se va pogorî peste tine și puterea Celui Preaînalt **te va umbri**»* — Duhul și Umbrirea sunt același număr. Cuvintele sunt diferite, valoarea e identică.

Alte relații din isopsefia greacă:

- **ἐπισκιάσει** (te va umbri, Luca 1:35) = **541** = al **100-lea număr prim**
- **ἐπισκιάσει** (541) − **276** (suflete salvate) = **265** — iar **265/153** = **√3** (raportul *vesica piscis*!)
- **σκηνή** (cort/tabernacul) = **286 = 276 + 10** — Cortul = sufletele salvate + semnătura lui 10 a lui Luca!
- **κύριος** (Domn) = **800** = **ω** (omega) — *«Eu sunt Alfa și **Omega**»* (Apocalipsa 1:8)
- **Ἰησοῦς** (888) − **666** (Fiara) = **222**; **888 + 666 = 1554 = 2 × 777**. Iar **777 = 7 × 111**, unde **111** = **אלף** (aleph scrisă plenar: (1)א + (30)ל + (80)פ = 111) — prima literă a creației. Deci **777 = desăvârșirea (7) × prima literă a alfabetului**. În ebraică, 777 = **השבעת** (*hasheva'at* = **jurământul**). Iar în greacă, 777 = **συνήγαγον** — exact verbul din Ioan 6:13: *«au **adunat** și au umplut douăsprezece coșuri»* — **adunarea coșurilor de la înmulțirea pâinilor**.
- **העולם אור** (or ha-olam = *lumina lumii*) = **358** = **משיח** (Mashiah = *Mesia*). „Lumina lumii" și „Mesia" au aceeași gematrie — iar Iisus Hristos spune: *«**Eu sunt Lumina lumii**»* (Ioan 8:12).

*«**Perversi difficile corriguntur, et stultorum infinitus est numerus.**»*

Cei perverși cu greu se îndreaptă, **și numărul proștilor este infinit**.

— Ecclesiastul 1:15, Vulgata

«Dă unui om un pește, și va fi iar flămând. Învață-l să pescuiască, și nu va mai flămânzi niciodată.»

Tot nu pricepeți?

Doar Matei numește explicit cutremurul de la Răstignire: «***pământul s-a cutremurat și pietrele s-au despicat***» (Matei 27:51). Iar studiul geologic al lui Williams, Schwab și Brauer (*International Geology Review*, 2012) confirmă independent: analiza sedimentelor varve din Marea Moartă (Ein Gedi) identifică un eveniment seismic datat la **31 ±5 d.Hr.**, consistent cu data Răstignirii (3 aprilie 33 d.Hr.). Dar și Marcu (15:38) și Luca (23:45) consemnează că **s-a sfâșiat catapeteasma Templului** — o catapeteasmă masivă nu se rupe singură de sus până jos fără o forță fizică, ceea ce sugerează posibil același eveniment.

Evangheliile sunt teologie narativă în mare parte. Compoziții cu decizii editoriale și semnături numerice care certifică acest fapt.
«***Adevărul vă va face liberi***» (Ioan 8:32).

22

Anexă: Semnătura numerică a Evangheliilor

Formă vs. lemmă: ce calculăm

Isopsefia clasică se calculează pe **forma exactă din manuscris**, nu pe lemmă (forma de dicționar). Autorul antic a ales forma precisă tocmai pentru valoarea ei numerică. Exemplu din Ioan 12:13:

	Forma din manuscris	Lemma (dicționar)
Cuvânt	**βαΐα** (plural acuzativ)	βάϊον (singular nominativ)
Isopsefie	β(2)+α(1)+ι(10)+α(1) = **14**	β(2)+α(1)+ι(10)+ο(70)+ν(50) = 133
Semnificație	**14 = דוד (David)**	fără conexiune

Mulțimea strigă «Osana Fiului lui **David**!» și flutură **βαΐα** = 14 = David. Dacă am calcula pe lemmă (βάϊον = 133), am pierde exact ce a codificat autorul. Textul SBLGNT/MorphGNT conține ambele forme; noi folosim întotdeauna **forma din manuscris** pentru isopsefie.

NT citează LXX — isopsefia se păstrează

Autorii Noului Testament citează **Septuaginta** (LXX), nu textul masoretic. Când NT preia un citat din LXX, isopsefia se păstrează natural (aceleași cuvinte grecești). Dar în câteva cazuri autorul **schimbă** un cuvânt din citatul LXX — iar noul cuvânt are **aceeași isopsefie** cu originalul:

NT	LXX	Cuvânt NT	Iso	Cuvânt LXX	Semnificație
Lc 4:18	Isa 61:1	**τυφλοῖς** (orbilor)	1510	**χρίω** (a unge)	Vindecarea orbilor = ungerea mesianică
Mt 4:15	Isa 8:23	**Γαλιλαία** (Galileea)	86	**γαλιλαια**	86 = אלהים (Elohim/Dumnezeu!)
Fa 2:17	Ioil 3:1	**ἐκχεῶ** (voi turna)	1430	**εκχεω** (a turna)	55 × 26 = 55 × יהוה (YHWH)
Mt 22:39	Lev 19:18	**πλησίον** (aproapele)	448	**πλησιον**	64 × 7 = 32 × 14 (דוד)
Mt 22:37	Deut 6:5	**ψυχῇ** (suflet)	1708	**ψυχη**	244 × 7

Cazul cel mai puternic: la Luca 4:18, autorul citează Isaia 61:1 dar înlocuiește **χρίω** (a unge) cu **τυφλοῖς** (orbilor) — cuvinte **complet diferite** semantic, dar cu **aceeași isopsefie** = 1510. Orbii pe care Iisus îi vindecă sunt numeric egali cu ungerea mesianică.

Dintre cele 19 perechi cu sens diferit dar aceeași isopsefie (verificate pe formele din manuscris Rahlfs 1935 și SBLGNT), cele mai semnificative teologic:

- **ἅγιος** (sfânt) = 284 = **θεός** (Dumnezeu) — 1 Petru 1:16 citează Levitic 11:44: *«Fiți **sfinți**, pentru că Eu sunt **Sfânt**».* Sfânt este Dumnezeu; sfințenia este de la Dumnezeu.
- **καθώς** (precum) = 1030 = **πῶλον** (mânzul) — Ioan 12:14 citează Zaharia 9:9: *«Iisus, găsind un asin tânăr, a șezut pe el, **precum** este scris».* Cuvântul care introduce citatul (**precum**) codifică numeric exact obiectul profeției (**mânzul**).
- **Ἰδοὺ** (iată) = 484 = **θεοῦ** (lui Dumnezeu) — Marcu 1:2 citează Isaia 40:3: *«**Iată** Eu trimit îngerul Meu» / «drepte faceți cărările **Dumnezeului** nostru».* «Iată!» = «lui Dumnezeu»: cel care trimite este Dumnezeu.
- **ἐγενόμην** (M-am făcut) = 231 = **ὄνομα** (nume) [33 × 7] — Romani 10:20 citează Isaia 65:1: *«**M-am făcut arătat** celor ce nu întrebau de Mine» / «un neam care nu chema **numele** Meu».* Revelarea (a deveni vizibil) = Numele lui Dumnezeu.

Autorii erau bilingvi

Autorii NT erau intelectuali iudeo-elenistici care operau simultan în **două sisteme numerice**: isopsefia greacă și gematria ebraică. Citeau liturgic LXX-ul (în greacă), dar cunoșteau și textul ebraic (proto-masoretic) din educația sinagogală. Dovezile:

- **Isopsefie greacă**: βαΐα = 14 = דוד, λύσατε = 936 = 36 × יהוה, σινδόνα = 385 = שכינה
- **Gematrie ebraică** codificată în text grecesc: structura 3 × **14** generații (דוד), 153 pești, 276 suflete
- **Citarea fidelă a LXX**: din 271 de citate directe verificate verset cu verset pe formele din manuscris (SBLGNT + Rahlfs 1935; sursă citate: marginalia Nestle-Aland via BlueLetterBible), 195 (72%) păstrează potriviri isopsefice, iar 19 conțin cuvinte cu **sens diferit** dar aceeași isopsefie — de exemplu **ἅγιος** (sfânt) = 284 = **θεός** (Dumnezeu) în 1 Petru 1:16 ⟵ Levitic 11:44
- **Arameisme** netraduse în Marcu (Talitha kumi, Ephphatha, Eloi lama sabachthani) — dovadă de bilingvism

Profilul autorilor: familie înstărită (casa Mariei, Fapte 12:12), conexiuni levitice (Barnaba, vărul lui Marcu), educație rabinică (Pavel sub Gamaliel), călătorii internaționale, acces la biblioteci sinagogale. Nu sunt pescari analfabeți — sunt **teologi bilingvi** care codifică deliberat în ambele sisteme.

Expresia **«Fiul Omului»** apare în cele patru Evanghelii de exact **84 de ori**:

Evanghelia	Apariții
Matei	**32**
Marcu	**14**
Luca	**26**
Ioan	**12**
Total Evanghelii	**84**

În afara Evangheliilor, expresia mai apare de 4 ori, dar în alt context: Fapte 7:56 (viziunea lui Ștefan), Evrei 2:6 (citat din Psalmul 8), Apocalipsa 1:13 și 14:14 («asemenea Fiului Omului» — comparație, nu titlu direct). Numărătoarea de 84 cuprinde exclusiv cele patru Evanghelii, verificată verset cu verset în Biblia Ortodoxă.

22.1 Genealogia lui David: 3 × 14 generații

Matei deschide Evanghelia cu o genealogie structurată în **3 × 14 generații** (Matei 1:17):

Secțiunea	Generații
Avraam ⟶ David	**14**
David ⟶ Robirea Babilonului	**14**
Robirea Babilonului ⟶ Hristos	**14**

De ce exact **14**? Pentru că în **gematria ebraică** (sistem antic de numerologie în care fiecare literă ebraică are o valoare numerică fixă: ,1=א ,2=ב 3=ג … ,10=י 20=כ … ,100=ק 200=ר … — iar valoarea unui cuvânt e suma literelor sale), numele **דוד** (David) = **14**:

Literă	Valoare
ד (dalet)	4
ו (vav)	6
ד (dalet)	4
דוד (David)	**14**

Matei spune de **3 ori** câte 14: **Iisus = Fiul lui David × 3**. Structura genealogiei nu este istorică, ci **teologică** — Matei comprimă și omite regi (lipsesc Ohozia, Ioaș, Amasia) pentru a obține exact 14 în fiecare secțiune. Audiența iudaică a lui Matei recunoștea instantaneu gematria: **14 = David**, iar **3 × 14 = 42** generații spre Unsul promis.

22.2 Luca: 77 de generații — de la Adam la Iisus

Luca oferă o a doua genealogie (Luca 3:23–38), care **include și le extinde** pe cele 42 ale lui Matei. Diferențele sunt semnificative:

	Matei	Luca
Direcție	Avraam ⟶ Iisus (descendentă)	Iisus ⟵ … ⟵ Adam ⟵ **Dumnezeu** (ascendentă, de la Iisus în sus)
Generații	**42** (3 × 14)	**77** (7 × 11)
Punct de plecare	Avraam (părintele lui Israel)	Adam (părintele umanității)
Audiența	Iudaică (Fiul lui David)	Universală (Fiul lui Adam, Fiul lui Dumnezeu)
Linia davidică	Prin Solomon (linia regală)	Prin Natan (linia profetică)

Numărul 77 nu este întâmplător. În tradiția ebraică, 77 = 7 × 11: șapte — numărul plenitudinii — amplificat. Iar în **1 Enoh 10:12**, Semyaza și însoțitorii lui sunt legați *«pentru **șaptezeci de generații**»*. Numărăm în genealogia lui Luca (Luca 3:23–38), cu aceeași convenție ca „Enoh, al **7-lea de la Adam**" (Iuda 1:14; Adam=1, Enoh=7): de la Enoh(1) până la Iisus sunt exact **71 de generații**. Cele 70 de generații ale pedepsei *trec* — Matusala(2), Lameh(3), Noe(4) … Iosif(70) — iar **Iisus vine la a 71-a**, ca Judecător, exact când pedeapsa se încheie.

1 Enoh: «Leagă-i pentru 70 de generații» ⟶ Luca: Enoh(1)…Iosif(70)…Iisus(71) = Judecătorul vine după cele 70

Luca numără **77 de generații** de la Dumnezeu la Iisus, cuprinzând și depășind cele 70 ale pedepsei enoice: pedeapsa s-a încheiat, Mântuitorul a venit.

Matei scrie pentru iudei: **14 = David**, de 3 ori. Luca scrie pentru neamuri: **77 generații**, de la Adam — mântuirea e pentru toată omenirea. Două genealogii, același mesaj teologic din două perspective complementare.

22.3 Tiparul heptadic: persoanele-cheie la multipli de 7

Richard Bauckham (*Jude and the Relatives of Jesus in the Early Church*, T&T Clark, 1990, cap. 7 — „The Enochic Dimension") demonstrează că genealogia lui Luca e structurată în **11 „săptămâni" de câte 7 generații**, după modelul Apocalipsei Săptămânilor din 1 Enoh (93:3–10; 91:11–17). La fiecare multiplu de 7 apare o persoană semnificativă:

Poziția	Persoana	Semnificație
7 (7×1)	**Enoh**	„Al 7-lea de la Adam" (Iuda 1:14)
14 (7×2)	Sala	—
21 (7×3)	**Avraam**	Părintele poporului ales
28 (7×4)	Admin	—
35 (7×5)	**David**	Regele uns, דוד = 14 în gematrie
42 (7×6)	Iosif	Numele tatălui lui Iisus
49 (7×7)	**Iisus** (Iosua)	Singurul omonim al lui Iisus — cifra jubileului
56 (7×8)	Salatiel	Tatăl lui Zorobabel
63 (7×9)	Matatia	—
70 (7×10)	**Iosif**	Numele tatălui lui Iisus — judecata Veghetorilor
77 (7×11)	IISUS HRISTOS	**Sfârșitul istoriei — cer nou**

Nu toate pozițiile au persoane celebre (Sala, Admin, Matatia), dar cele **trei figuri-cheie ale istoriei mântuirii** — Enoh, Avraam, David — cad exact pe multipli de 7, iar la 49 (7×7 = jubileu) apare singurul **Iisus** din întreaga genealogie. Bauckham argumentează că autorul a inserat nume (Cainam, Admin) tocmai pentru a obține aceste alinieri.

Bauckham concluzionează: *«Din 1 Enoh 10:12 reiese că întreaga istorie a lumii, de la Adam la Judecata de Apoi, cuprinde **șaptezeci și șapte de generații**: șapte până la Enoh inclusiv, urmate de încă șaptezeci. Pentru oricine era familiarizat cu 1 Enoh 10:12, genealogia lui Iisus din Luca îl desemna limpede pe **Iisus drept ultima generație a istoriei înainte de sfârșit**. Autorul genealogiei din Luca **trebuie să fi fost inspirat** de 1 Enoh 10:12.»*

Surse: Bauckham, R., *Jude and the Relatives of Jesus* (T&T Clark, 1990), cap. 7; Oliver, I. W., *Luke's Jewish Eschatology* (Oxford, 2021); Stuckenbruck & Boccaccini (eds.), *Enoch and the*

Synoptic Gospels (SBL Press, 2016). **Augustin**, *Predica 33*: *«De la Hristos la Adam și de la Adam la Hristos sunt cele 77 de generații»* (Sermon XXXIII).

22.4 Desposynoi — rudele lui Iisus și genealogia

Iuliu Africanul (~220 d.Hr.), în *Epistola către Aristide* (apud Eusebiu, *Ist. Bis.* I.7), scrie:

> «Irod, știind că descendența israeliților nu-i era de folos și chinuit de conștiința nașterii sale nelegitime, **a ars registrele familiilor lor**. A făcut aceasta crezând că va părea de neam ales dacă nimeni altcineva nu-și poate demonstra descendența. Câțiva, însă, dintre cei sârguincioși, având **registre private proprii**, fie ținând minte numele, fie obținându-le din arhive, se mândresc că păstrează memoria descendenței lor nobile; și printre aceștia se află cei numiți **δεσπόσυνοι** [*desposynoi* = „cei care aparțin Stăpânului"], datorită legăturii lor cu familia Mântuitorului. Și aceștia, venind din **Nazara și Cochaba**, sate iudeene, spre alte părți ale țării, **au transmis genealogia cât mai exact posibil, din Cartea Zilelor**.»

Desposynoi — rudele de sânge ale lui Iisus (frații, nepoții, verii) — au păstrat copii private ale genealogiei după ce Irod a distrus arhivele publice, și au călătorit din Nazaret și Cochaba prin toată Palestina prezentând-o. Pavel confirmă aceste călătorii misionare: *«Nu avem noi dreptul să purtăm cu noi o soție soră, ca și ceilalți apostoli și **frații Domnului** și Chefa?»* (1 Corinteni 9:5). Bauckham argumentează că tocmai acest cerc al desposynilor, familiarizat cu literatura enoică (v. Epistola lui Iuda), a construit genealogia cu structura heptadică de mai sus, pe care Luca a preluat-o.

22.5 LUCA — Semnătura lui 10

Luca este singurul evanghelist care folosește sistematic cifra **10** în material propriu (absent din Matei, Marcu și Ioan). Cifra 10 nu e doar simbolul plenitudinii (10 porunci, 10 urgii, minyan = 10), ci și **ecoul direct al celor 10 săptămâni** din Apocalipsa Săptămânilor (1 Enoh 93:3–10; 91:11–17) — cele 10 ere de câte 7 generații în care Enoh împarte toată istoria lumii. „Săptămână" שבוע) / ሱባዔ) înseamnă aici „o perioadă de 7" — nu 7 zile, ci **7 generații**; Enoh spune literal: *«Eu m-am născut al șaptelea **în prima săptămână**»* (93:3). Luca, care structurează genealogia lui Iisus pe exact acest tipar enoic (v. mai sus), împletește cifra 10 și în narațiunea evanghelică:

Episodul	Referința	Observație
10 leproși vindecați	Luca 17:12–19	Doar 1 se întoarce — samarineanul (din neamuri)
10 drahme	Luca 15:8–10	1 pierdută, plinătatea se restaurează
10 mine / 10 slugi / 10 cetăți	Luca 19:13–26	Sluga credincioasă primește stăpânire deplină
70 (7×10) ucenici trimiși	Luca 10:1	Doar Luca — pe lângă cei 12

22.5.1 10 = מניין (minyan) — quorumul rugăciunii

מניין (*minyan*) = 10 — quorumul minim pentru rugăciune publică în iudaism: *«Nu se citește Tora în public, nici nu se încheie cu o lectură din Profeți, în prezența a mai puțin de **zece bărbați**»* (Mishnah, Megillah 4:3). Tot ce face Luca cu 10 capătă alt sens:

Luca	Ce spune	Legătura cu minyan
10 leproși (17:12)	10 vindecați, doar 1 (samarineanul) se întoarce	Un minyan de excluși. Cei 9 iudei — care ar fi format minyanul „corect” — nu se întorc. Străinul da.
10 drahme (15:8)	Femeia caută drahma pierdută	Fără a 10-a drahmă, colecția nu e completă — ca minyanul fără al 10-lea
10 mine / 10 slugi (19:13)	„Negustătoriți!”	10 slugi = un minyan al lucrării
10 cetăți (19:17)	Stăpânire peste 10	Un minyan de cetăți — adunare universală
70 = 7 × 10 (10:1)	Ucenici trimiși	**7 minyanuri** — câte unul pentru fiecare zi a creației
120 = 12 × 10 (Fapte 1:15)	Comunitatea inițială	**12 minyanuri** — câte un minyan pentru fiecare seminție a lui Israel!

120 = 12 minyanuri. Exact câte seminții are Israel. Fiecare seminție are minyanul ei complet. Comunitatea din Fapte 1:15 e **Israelul reconstituit** — 12 minyanuri complete, gata să primească Duhul.

Iar cei **10 leproși** — cea mai subtilă ironie a lui Luca: sunt 10, deci sunt un minyan. Ar putea ține slujbă împreună. Dar când sunt vindecați, 9 pleacă — **minyanul se destramă**. Singurul care rămâne e samarineanul — care nu poate forma minyan cu iudeii. Iisus Hristos întreabă: *«Cei nouă unde sunt?»* — adică: unde e minyanul vostru? S-a descompus. Cel care nu avea drept la minyan e singurul care se întoarce la Dumnezeu.

Luca — scriind pentru neamuri — spune: **minyanul nou nu mai e 10 bărbați iudei. E oricine se întoarce cu recunoștință**. Samarineanul singur e mai „minyan” decât cei 9 iudei împreună. Iar Iisus Hristos Însuși coboară pragul de la 10 la minim: *«Unde sunt **doi sau trei** adunați în numele Meu, acolo sunt și Eu în mijlocul lor»* (Matei 18:20).

22.5.2 Luca 9:35 — «Cel Ales»: vocabularul enoic

La Schimbarea la Față, Matei și Marcu scriu: *«Acesta este Fiul Meu **cel iubit**»* (Matei 17:5; Marcu 9:7). Luca schimbă deliberat:

*«Acesta este Fiul Meu **cel Ales**»* — Luca 9:35

Ales (ἐκλελεγμένος) — nu „iubit”. E o alegere deliberată. **«Cel Ales»** (ὁ ἐκλεκτός) este exact titlul Fiului Omului din Parabolele lui Enoh: *«Cel Ales va ședea pe tronul slavei»* (1 Enoh 45:3; cf. 49:2, 62:1). Luca schimbă cuvântul lui Marcu din „iubit” în „ales” — activând titlul enoic.

Alte urme enoice unice la Luca:

- Fapte 7:56 — Ștefan vede pe Fiul Omului **stând** (nu șezând!) de-a dreapta lui Dumnezeu. Iisus la Caiafa spune „șezând” (pe tron). Luca pune „stând” — ca și cum Iisus s-ar fi ridicat de pe tron ca să-l primească pe Ștefan.
- **Bogatul și Lazăr** (Luca 16:19–31) — camerele morților cu compartimente separate pentru drepți și păcătoși reflectă direct **1 Enoh 22** (viziunea lui Enoh despre Sheol cu patru „camere”).

Luca nu citează pe Enoh pe nume, dar **îl rescrie**: schimbă „iubit” în „ales” (titlu enoic), pune camerele morților din 1 Enoh 22 ca parabolă, și scrie singura utilizare a „Fiului Omului” din afara Evangheliilor.

22.5.3 Păstorii de la Betleem — păstorii Templului

Doar Luca relatează vestirea nașterii către **păstori** (Luca 2:8–20). Betleemul era lângă **Migdal Eder** (מגדל עדר = „Turnul Turmei”), iar profetul Miheia leagă explicit acest loc de venirea Mesiei: *«Și tu, **Turnule al turmei**, deal al fiicei Sionului, la tine va veni **stăpânirea de odinioară**, împărăția fiicei Ierusalimului»* (Miheia 4:8).

Tradiția rabinică (Mishnah, Shekalim 7:4) precizează că animalele găsite între Ierusalim și Migdal Eder erau considerate potențiale **animale de sacrificiu** pentru Templu. Dacă păstorii din Luca 2 îngrijeau mieii destinați jertfei la Templu, ironia e profundă: **Mielul lui Dumnezeu se naște în iesle, printre mieii de jertfă. Păstorii jertfelor sunt primii martori**.

22.5.4 70 de ucenici — inversiunea celor 70 de păstori din Enoh

În **1 Enoh 89:59** (Apocalipsa Animalelor), Dumnezeu numește **70 de păstori** să vegheze peste Israel — dar aceștia **eșuează**: lasă oile să fie distruse, le predau lupilor. În Luca 10:1, Iisus trimite **70 de ucenici** — iar aceștia se întorc cu bucurie: *«Doamne, și demonii ni se supun în numele Tău!»* (Luca 10:17). Cei 70 de păstori ai lui Enoh au eșuat. Cei 70 de ucenici ai lui Iisus **îi înlocuiesc** — fac ce aceia nu au făcut.

22.5.5 70 sau 72? Oscilația 70 ↔ 72

Biblia Ortodoxă redă Luca 10:1 ca *«șaptezeci **(și doi)**»* — cu paranteze, recunoscând ambele variante manuscrise. Această oscilație **70 ↔ 72** nu este întâmplătoare; ea apare sistematic în tradiția biblică, și sursa e aceeași: **Septuaginta adaugă 2 nume** față de textul ebraic:

Textul ebraic (70)	Septuaginta / Luca (72)
70 de popoare în Geneza 10	**72 de popoare** (LXX adaugă 2 nume)
70 de bătrâni aleși de Moise (Numeri 11:16)	**72 de traducători** ai Septuagintei (6 × 12 seminții)
70 de generații ale pedepsei (1 Enoh 10:12)	**77 generații** în genealogia lui Luca (70 + 7, cu **2 nume inserate** din LXX: *Cainam* și *Admin*)

Luca folosește Septuaginta ca sursă primară. Exact cele **2 nume** pe care LXX le adaugă față de textul ebraic — **Cainam** (între Arfaxad și Sala, cf. Luca 3:36, absent din textul masoretic) și **Admin** (între Arni și Aminadav) — sunt cele care permit genealogiei să ajungă la exact **77**, iar persoanelor-cheie (Enoh, Avraam, David) să cadă pe multipli de 7.

22.6 Semnătura numerelor din pâini

Or, în cele două minuni ale înmulțirii pâinilor:

Înmulțirea	Pâini	Pești	Oameni	Coșuri rămase	Evanghelii
Prima (Marcu 6:38–44)	5	2	5000	**12**	Matei, Marcu, Luca, Ioan
A doua (Marcu 8:5–9)	7	câțiva	4000	**7**	Matei, Marcu

Iisus Hristos subliniază deliberat aceste numere (Marcu 8:19–21): *«Când am frânt cele cinci pâini la cei cinci mii — **câte coșuri? Douăsprezece**. Când **cele șapte** la patru mii? **Șapte**. **Tot nu pricepeți?**»*

Interpretarea tradițională:

- **5 pâini + 12 coșuri = Israel** — cele 5 cărți ale Legii (Pentateuhul), cele 12 seminții ale lui Israel
- **7 pâini + 7 coșuri = Neamurile** — 7 = plenitudinea universală, cele 7 popoare canaanite (Deuteronom 7:1)
- Prima înmulțire e pe **teritoriu iudaic**, a doua pe **teritoriu păgân** (**Deca**pole = δέκα + πόλις = **10** cetăți — din nou 10!)

Detaliul filologic pe care puțini îl observă: Marcu folosește **două cuvinte diferite** pentru „coș”:

- La 5000: **κόφινος** (*kophinos*) — coșul specific iudaic pe care evreii îl purtau în pelerinaj (menționat și de Iuvenal, *Satirae* III.14, ca obiect tipic evreiesc)
- La 4000: **σπυρίς** (*spyris*) — coșul mare, generic, folosit de toți (același tip de coș în care Pavel e coborât pe zidul Damascului, Fapte 9:25)

Κόφινος = Israel; σπυρίς = Neamurile. Până și **cuvântul** pentru coș codifică destinatarii.

Confirmarea vine din structura Bisericii primare:

- **12 apostoli → Israel → 12 coșuri**
- **7 diaconi → Neamurile → 7 coșuri** (Fapte 6:5)

Toate cele 7 nume sunt **grecești**: Ștefan (Στέφανος), Filip (Φίλιππος), Prohor (Πρόχορος), Nicanor (Νικάνωρ), Timon (Τίμων), Parmena (Παρμενᾶς), Nicolae (Νικόλαος). **Nici un nume ebraic**. Sunt aleși din eleniști, pentru eleniști.

Deci: Iisus hrănește 5000 cu 5 pâini și rămân **12 coșuri** = mântuirea pentru Israel prin cei 12. Apoi hrănește 4000 cu 7 pâini și rămân **7 coșuri** = mântuirea pentru neamuri prin cei 7.

*«**Tot nu pricepeți?**»* — Numerele spun totul: mântuirea e și pentru Israel și pentru neamuri. Ucenicii — care gândeau doar în termeni iudaici — nu «vedeau» că a doua înmulțire era pentru neamuri, deși Marcu o localizează în Decapole.

Iar Marcu — care scrie pentru o comunitate romano-păgână — le dă cititorilor cheia: **voi, neamurile, sunteți cele 7 coșuri. Ați fost hrăniți și voi.**

12 coșuri × 7 coșuri = 84 = apariițiile titlului «Fiul Omului» în cele 4 Evanghelii

Aceasta este o relație **«peste timp»**: niciun evanghelist individual nu o putea construi, deoarece fiecare scria independent — Matei nu știa câte ori va folosi Luca titlul, iar Luca nu știa câte ori îl va folosi Ioan. Canonul celor patru Evanghelii a fost fixat abia la sinoadele din sec. IV (Laodicea ~363, Cartagina 397). Și totuși, produsul coșurilor din două minuni diferite — relatate de autori diferiți — dă exact frecvența titlului mesianic central al Noului Testament.

Ioan relatează singura pescuire de după Înviere (Ioan 21:11), în care sunt exact **153 de pești mari** (gr. μεγάλων). De ce precizează Ioan că sunt **mari**? Pentru că 153 = בני האלהים (Fiii lui Dumnezeu) — iar în Facerea 6:4, din unirea Fiilor lui Dumnezeu cu fiicele oamenilor se nasc **uriașii** (Nephilim, γίγαντες). Peștii sunt „mari" pentru că fac referire la aceeași tradiție din care vin „uriașii" — narativa Veghetorilor pe care 1 Enoh o dezvoltă. Iar în gematrie, 153 = הפסח (*ha-Pesah* = **Paștele**). Ioan știa: Iisus Hristos a fost sacrificat de **Paște** (14–15 Nissan, Ioan 19:14), adică 3 aprilie 33 d.Hr. Acest număr are proprietăți matematice unice:

- **153 = $1^3 + 5^3 + 3^3$** = 1 + 125 + 27 — suma cuburilor propriilor cifre (proprietate extrem de rară: doar 4 numere de 3 cifre o au)
- **153 = 1 + 2 + 3 + … + 17** (număr triunghiular), unde **17 = 12 + 5** — cele 12 coșuri rămase + cele 5 pâini din hrănirea celor 5000
- **$\sqrt{3} \approx 265/153$** — raportul care definește geometric *vesica piscis*, forma peștelui ΙΧΘΥΣ (Arhimede, sec. III î.Hr.)

Și poate **cea mai surprinzătoare legătură**: în **gematria ebraică** (v. explicația de mai sus), expresia **בני האלהים** (*B'nei HaElohim* = «Fiii lui Dumnezeu») are valoarea numerică exactă **153**:

Cuvânt	Litere	Valoare
בני (*b'nei* = fiii)	(2)ב + (50)נ + (10)י	**62**
האלהים (*HaElohim* = lui Dumnezeu)	(5)ה + (1)א + (30)ל + (5)ה + (10)י + (40)ם	**91**
בני האלהים	Total	**153**

Expresia **בני האלהים** («Fiii lui Dumnezeu») apare în:

- Geneza 6:2 — «fiii lui Dumnezeu, văzând pe fiicele oamenilor că sunt frumoase, și-au luat soții» — exact episodul Veghetorilor din **1 Enoh 6:1–8**, fundamentul întregii tradiții enoice
- Iov 1:6, 2:1, 38:7 — ființele cerești care se prezintă înaintea lui Dumnezeu

Mreaja cu 153 de pești = mreaja care adună pe toți «Fiii lui Dumnezeu». Iar termenul e exact cel din Enoh — cartea care stă la baza întregului studiu de față. Cercul se închide: de la בני האלהים din Geneza 6:2 (sursa Cărții lui Enoh), prin Fiul Omului enoic (titlul mesianic central), până la mreaja plină cu 153 de pești de după Înviere.

22.7 153 = ΙΧΘ — soluția lui McEleney (Atbash gematriacal)

În 1977, **Neil J. McEleney** publică în *Biblica* (vol. 58, nr. 3, pp. 411–417) o soluție remarcabilă pentru numărul 153 din Ioan 21:11, sub titlul «*153 Great Fishes (John 21,11) — Gematriacal Atbash*» [133]. McEleney argumentează că autorul Evangheliei după Ioan a folosit un cifru **combinat**: gematrie grecească aplicată cu o cheie de citire **inversată** (atbash gematriacal) pe alfabetul grec de 24 de litere (fără digamma, qoppa, sampi) și numărat **de la dreapta la stânga**, după modelul semitic.

Cifrul lui McEleney atribuie literelor următoarele valori:

α=600	β=500	γ=400	δ=300	ε=200	ζ=100	η=90	θ=80
ι=70	κ=60	λ=50	μ=40	ν=30	ξ=20	ο=10	π=9
ρ=8	σ=7	τ=6	υ=5	φ=4	χ=3	ψ=2	ω=1

Sub acest cifru, abrevierea **ΙΧΘ** (primele trei litere ale lui **ΙΧΘΥΣ**) dă:

$$\iota\ (70) + \chi\ (3) + \theta\ (80) = 153$$

Iar ΙΧΘΥΣ este acrostihul paleocreștin cunoscut din secolul al II-lea:

Ἰησοῦς Χριστὸς Θεοῦ Υἱὸς Σωτήρ
(*Iisus Hristos, Fiul lui Dumnezeu, Mântuitorul*)

Iar **ΙΧΘΥΣ** este cuvântul grec pentru «**pește**». Identitatea este completă: **153 de pești** (Ioan 21:11) = ΙΧΘ (abrevierea hristologică, 153 sub cifrul McEleney) = ΙΧΘΥΣ (cuvântul «pește»).

Astfel, mreaja cu 153 de pești se citește pe **mai multe straturi simultan**:

- **Strat matematic**: 153 = T(17) = număr triunghiular; H(9) = număr hexagonal
- **Strat ebraic**: 153 = בני האלהים (Fiii lui Dumnezeu) = בצלאל (Bețaleel, constructorul Cortului) = הפסח (ha-Pesaḥ, Paștele cu articol)
- **Strat grecesc (McEleney)**: 153 = ΙΧΘ = abrevierea hristologică ΙΧΘΥΣ (Iisus Hristos, Fiul lui Dumnezeu, Mântuitorul) = «pește»

Toate trei straturile converg pe același sens: cei adunați în mreaja Învierii sunt **fiii lui Dumnezeu**, iar Cel care îi adună este **Iisus Hristos**, cuvântul Său fiind literal inscripționat numeric în peștii pe care îi mănâncă împreună cu ucenicii (Ioan 21:13).

Articolul lui McEleney (*Biblica*, 1977) este unul din puținele studii peer-reviewed care aplică explicit **Atbash** pe text grecesc al Noului Testament — o precedență importantă pentru analiza Atbash desfășurată în această carte.

22.8 153 și 276 — numerele gemene ale mântuirii

În Fapte 27:37, Luca — **prezent personal pe corabie** (narează la persoana I: «eram… de toți, două sute șaptezeci și șase de suflete») — numără exact **276 de suflete** salvate din naufragiu. Acest număr are aceleași proprietăți matematice ca 153:

	153 (Ioan 21:11)	276 (Fapte 27:37)
Context	153 pești din mare	276 suflete din naufragiu
Toți salvați?	Da — mreaja nu se rupe	Da — toți scapă la uscat
Euharistie?	Iisus le dă pâine și pește (Ioan 21:13)	Pavel «a luat pâine, a mulțumit, a frânt» (Fapte 27:35) — limbaj euharistic
Triunghiular	T(17) = 1+2+…+17	T(23) = 1+2+…+23
Hexagonal	H(9) = 9×17 — unde **9 = 3²** (Treimea²)	H(12) = 12×23 — unde **12 = apostolii / semințiile**
Gematria ebraică	**בני האלהים** = Fiii lui Dumnezeu (Facerea 6:2)	**רוע** = răutate; **עור** = orb (Pavel orbit, Fapte 9:8)
Cine sunt	Ucenicii (iudei)	Prizonieri + soldați romani + echipaj grec = **toate neamurile**
Sub a cui putere	Iisus Hristos	ΛΑΤΕΙΝΟΣ = **666** = Roma/Fiara; Pavel e escortat la Roma să fie judecat

Și relațiile numerice:

- **666 − 276 = 390** = anii păcatului Israelului din Iezechiel 4:5
- **276 − 153 = 123** (1-2-3)

Mesajul: 153 pești = *Fiii lui Dumnezeu* בני) (האלהים adunați înapoi de Iisus. 276 suflete = salvați din răutatea (רוע) Fiarei (666=ΛΑΤΕΙΝΟΣ) prin Împărtășanie, pe corabia Romei. Ambii autori sunt **prezenți**: Ioan — «ucenicul pe care-l iubea» (Ioan 21:7); Luca — «eram în corabie, de toți, 276» — a **numărat** sau a **ales** numărul.

22.8.1 De ce hexagonale? Steaua lui David și mântuirea din iudei

Un **număr hexagonal** H(n) = n × (2n − 1) reprezintă puncte aranjate în inele concentrice de formă hexagonală — adică în forma **Stelei lui David** (✡). Iată primele valori: H(1)=1, H(2)=6, H(3)=15, H(4)=28… Fiecare inel adaugă un strat hexagonal în jurul nucleului:

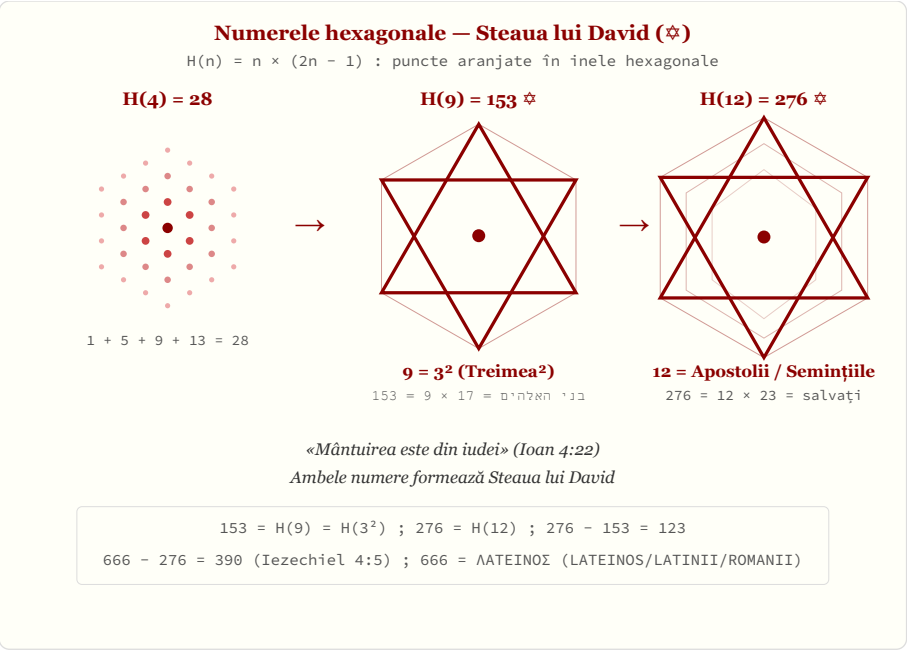

Ambele numere ale mântuirii — **153** (peștii) și **276** (sufletele) — se aranjează în forma **Stelei lui David** (✡), simbolul lui Israel. Parametrii lor (9 = Treimea², 12 = apostolii/semințiile) sunt numerele-cheie ale credinței. Iar Iisus Hristos spune limpede femeii samarinence la fântâna lui Iacov: ***«Mântuirea este din iudei»*** (Ioan 4:22). Numerele confirmă: mântuirea vine prin David, prin Israel, prin forma hexagonală care poartă Steaua regelui uns.

22.8.2 Cele 4 numere triunghiulare din Noul Testament

Doar **4 numere** specifice din întreg Noul Testament sunt **triunghiulare** (adică de forma T(n) = 1+2+...+n). Și 3 din 4 sunt și **hexagonale** — doar 666 nu este. Steaua lui David o exclude pe Fiară:

Numă	Triunghiular	Hexagonal	Cine	Salvare?
120	T(15)	**H(8)** ✡	Comunitatea inițială (Fapte 1:15)	Da — primesc Duhul Sfânt
153	T(17)	**H(9) = H(3²)** ✡	Peștii / Neamurile (Ioan 21:11)	Da — mreaja nu se rupe
276	T(23)	**H(12)** ✡	Suflete pe corabie (Fapte 27:37)	Da — toți scapă
666	T(36)	**NU**	Fiara (Apocalipsa 13:18)	**NU** — distrugere

120, 153, 276 — hexagonale (✡) — mântuire.
666 — triunghiular dar NU hexagonal — Steaua lui David o exclude pe Fiară.

22.8.3 120 și 153 — împreună în Facerea 6

Facerea 6:1–6:

> **1.** Iar după ce au început a se înmulți oamenii pe pământ și li s-au născut fiice,
>
> **2.** **Fiii lui Dumnezeu** בני) האלהים = **153**!), văzând că fiicele oamenilor sunt frumoase, și-au ales dintre ele soții, care pe cine a voit.

> **3.** Dar Domnul Dumnezeu a zis: «Nu va rămâne Duhul Meu pururea în oamenii aceştia, pentru că sunt numai trup. Deci zilele lor să mai fie **o sută douăzeci de ani** (**120**)!»
>
> **4.** În vremea aceea s-au ivit pe pământ **uriaşi** (Nephilim), mai cu seamă de când fiii lui Dumnezeu începuseră a intra la fiicele oamenilor şi acestea începuseră a le naşte fii: aceştia sunt vestiţii viteji din vechime.
>
> **5.** Văzând însă Domnul Dumnezeu că **răutatea** רוע) = **276**!) oamenilor s-a mărit pe pământ şi că toate cugetele şi dorinţele inimii lor sunt îndreptate la rău în toate zilele,
>
> **6.** I-a părut rău şi s-a căit Dumnezeu că a făcut pe om pe pământ.

Trei din cele patru numere triunghiulare ale Noului Testament — **153**, **120** şi **276** — apar în aceleaşi versete din Facerea 6, exact acolo unde începe narativa Veghetorilor pe care **1 Enoh** o dezvoltă.

Număr	Facerea 6	Ce spune	Noul Testament
153 = בני האלהים	v.2: „Fiii lui Dumnezeu”	Veghetorii coboară	153 peşti (Ioan 21:11)
120	v.3: „zilele lor — 120 de ani”	Dumnezeu limitează viaţa	120 fraţi (Fapte 1:15)
Nephilim	v.4: „uriaşi”	Rodul căderii	—

Numărul **120** marchează în Vechiul Testament o **limită** care se împlineşte în Noul Testament:

120 în VT	Semnificaţia	120 în NT
Facerea 6:3 — limita vieţii omului	Dumnezeu pune limită omenirii căzute	Fapte 1:15 — comunitatea care primeşte Duhul
Deuteronom 34:7 — Moise moare la 120	Moise = limita Legii	Fapte 1:15 ⟶ Cincizecimea = Legea cea nouă
II Paralipomena 5:12 — 120 de preoţi la Templu	Sfinţirea Templului lui Solomon	Fapte 2:1 ⟶ Duhul coboară = Noul Templu

120 = T(15) = H(8): T(15) unde 15 = 3 × 5 (Treime × Tora); H(8) unde **8 = ziua Învierii** (a 8-a zi = prima zi a creaţiei noi). Iar legătura cu Enoh: 120 apare la Facerea 6:3 — exact versetul care precede narativa Veghetorilor pe care **1 Enoh** o dezvoltă. Numerele 153 (Fiii lui Dumnezeu) şi 120 (limita vieţii) sunt în aceleaşi versete — Facerea 6:2–3.

22.8.4 «Ca la trei mii» — inversiunea Sinai-ului

	Ieșirea 32:28	Fapte 2:41
Textul exact	«au căzut din popor **ca la trei mii** de oameni»	«s-au adăugat **ca la trei mii** de suflete»
Ce se întâmplă	**Moarte** — uciși cu sabia	**Viață** — botezați
Cine acționează	Fiii lui Levi (preoții) ucid	Petru (apostolul) botează
Contextul	Închinare la vițelul de aur	Pogorârea Duhului Sfânt
Ziua	Moise coboară de pe Sinai cu Legea	Cincizecimea — Legea cea nouă
Rezultatul	**Moarte prin Lege**	**Viață prin Duh**

Ambele spun *«**ca la**»* — nu exact. Dar Luca alege deliberat același număr aproximativ ca Moise. Cincizecimea (Fapte 2) este explicit **Noul Sinai**:

La Cincizecime: Duhul coboară în limbi de foc ⟶ Evanghelia ⟶ 3000 trăiesc

Inversiunea perfectă. Și *«ca la»* e semnătura lui Luca: nu pretinde exactitate, dar alege deliberat numărul care activează memoria Sinai-ului.

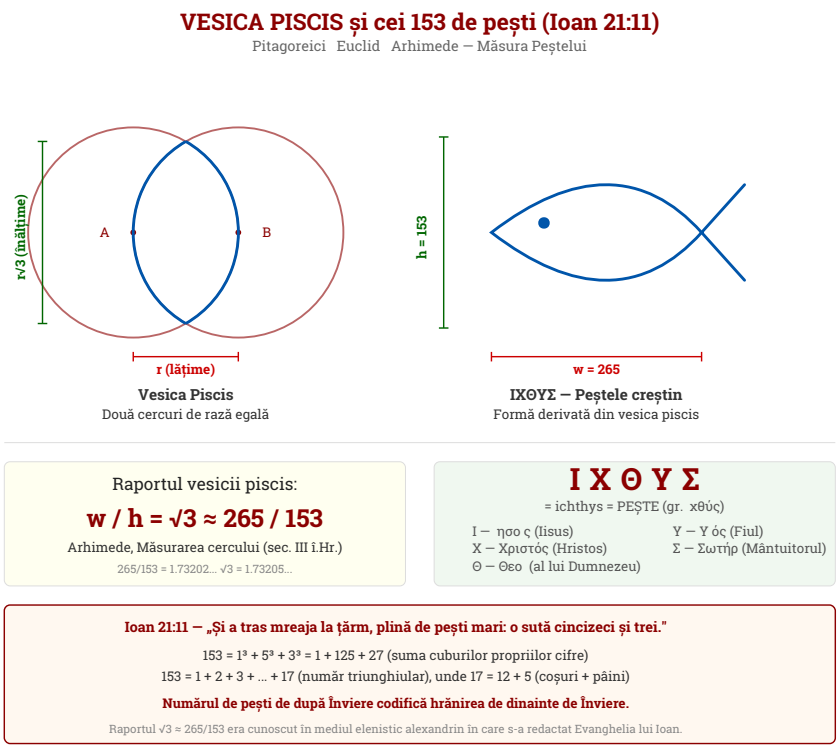

22.8.5 666 și 888 — Fiara și Iisus

Apocalipsa 13:18 spune explicit *«cine are pricepere, **să socotească** (ψηφισάτω) numărul fiarei; căci este număr de om»* — un exercițiu de gematrie intenționat de autor.

Cuvânt	Limbă	Calcul	Total
קסר נרון *Neron Qesar* = Nero Caesar	ebraică	(200)ר+(60)ס+(100)ק+(50)ן+(6)ו+(200)ר+(50)נ	**666**
ΛΑΤΕΙΝΟΣ *Lateinos* = Latin/Roman	greacă	Λ(30)+A(1)+T(300)+E(5)+I(10)+N(50)+O(70)+Σ(200)	**666**
ΙΗΣΟΥΣ *Iēsous* = Iisus	greacă	I(10)+H(8)+Σ(200)+O(70)+Y(400)+Σ(200)	**888**

Nero Caesar נרון) קסר = 666) este cea mai acceptată identificare academic. Confirmarea: Papirusul 115 (sec. III d.Hr., cel mai vechi manuscris al Apocalipsei) dă numărul fiarei ca **616**, nu 666 — iar קסר נרו (*Nero Qesar*, varianta prescurtată «Nero» în loc de «Neron» — fără litera ebraică ן care valorează 50) = exact 616. Ambele variante indică același om — și anume Cezarul posedat Nero, care a incendiat creștini și care, a incendiat și Roma, pentru a da vina pe creștini și pentru a o moderniza. Aceluiași Nero i s-au închinat istoric Magii lui Tiridates, în loc să meargă la Iisus Hristos. Ei s-au întors acasă pe altă cale de la Roma, în anul 66 d.Hr. — exact ca în narațiunea evanghelică (Matei 2:12).

ΛΑΤΕΙΝΟΣ (Lateinos = «latin/roman» = 666) a fost notat de **Sfântul Irineu de Lyon** încă din sec. II (*Adversus Haereses* V.30).

Semnul Fiarei — «pe mâna cea dreaptă sau pe frunte» (Apocalipsa 13:16) — e o **inversiune deliberată** a poruncii din Deuteronom 6:8: *«Să le legi ca **semn la mână** și să le ai ca pe o tăbliță **pe fruntea** ta»*. Aceasta e originea tefilinelor (filacterii) — cutiuțe de piele cu versete din Tora, legate pe braț și pe frunte în timpul rugăciunii. Iisus Hristos critică folosirea ostentativă a filacteriilor: *«Toate faptele lor le fac ca să fie priviți de oameni; căci **își lățesc filacteriile** și își măresc ciucurii de pe poale»* (Matei 23:5). Autorul Apocalipsei inversează: unde ar trebui să porți Cuvântul lui Dumnezeu, acum porți numărul Fiarei. Și scopul se schimbă: de la comuniune cu Dumnezeu la **comerț** — *«nimeni să nu poată cumpăra sau vinde, decât numai cel ce are semnul»* (Apocalipsa 13:17).

Numărul 666 apare și în Vechiul Testament: II Paralipomena 9:13 — *«Greutatea aurului care i se adusese lui Solomon într-un an era de **șase sute șaizeci și șase de talanți de aur**»*. Tributul anual al celui mai bogat rege din istoria lui Israel. Același număr apare și la Ezdra 2:13 — fiii lui **Adonicam** אֲדֹנִיקָם) = «Domnul meu S-a ridicat») numărau exact **666** de persoane.

Notă textuală: textul masoretic (ebraic) are 666 în ambele versiuni paralele ale tributului lui Solomon (I Regi 10:14 și II Cronici 9:13). Septuaginta (și Biblia Ortodoxă) a corectat una din ele la 660 (III Regi 10:14: «șase sute șaizeci»), dar a păstrat 666 în cealaltă (II Paralipomena 9:13). Autorul Apocalipsei cunoștea fie textul ebraic (unde ambele au 666), fie II Paralipomena (unde și Septuaginta are 666).

Numele אֲדֹנִיקָם (*Adonicam* = «Domnul meu S-a ridicat») asociat cu numărul 666 sugerează o **înviere fără Dumnezeu** — pur lumească, comercială, plină de avuție și putere. Exact ceea ce Iisus Hristos a **refuzat** fiind ofertat de diavol în pustia Carantaniei (Matei 4:1–11). Cele trei ispite sunt cele trei fețe ale lui 666:

- **«Zi ca pietrele să se facă pâini»** — bogăția materială (Solomon, 666 talanți de aur). Nero însuși ospăta în *Domus Aurea* — cel mai extravagant palat din istoria Romei, construit pe ruinele caselor arse — cu banchetele de la amiază la miezul nopții, sală de mese rotatoare care presară flori peste oaspeți, ospețe pe bărci pe lacuri artificiale (Suetoniu, *Viața*

celor doisprezece Cezari, Nero 31; Tacit, *Anale* XV.37). *Satyricon*-ul lui Petronius (arbitrul eleganței lui Nero) satirizează acest lux în celebrul «Ospăț al lui Trimalchio». În timp ce Roma ardea și creștinii erau torțe vii, Nero ospăta. Iisus răspunde citând Deuteronom 8:3: *«Nu numai cu pâine va trăi omul, ci cu tot cuvântul care iese din gura lui Dumnezeu»* — nu mă hrănesc cuvintele din gura ta.

- **«Aruncă-Te de pe aripa Templului»** — puterea religioasă spectaculoasă (monopolul pe sacru, show business – Nero «se va arunca»: în loc să înfrunte execuția publică, a fugit la o vilă în afara Romei pe 9 iunie 68 d.Hr. și s-a înjunghiat în gât cu ajutorul secretarului personal Epafrodit. Avea doar 30 de ani).
- **«Toate împărățiile lumii Ți le voi da»** — puterea politică absolută (Nero/Cezarul), stăpânirea peste aproapele

Iisus Hristos refuză toate trei. **Aduce** binecuvântarea ברך) = 222), nu tributul. Nu ajunge 6 la 8 — *«Să nu ispitești pe Domnul Dumnezeul tău»* (Matei 4:7). Fiara (666) acceptă tot ce Hristos a refuzat. Arcul biblic: **Ezdra** (666 = ridicare lumească) ⟶ **Ispitirea** (refuzul lui 666) ⟶ **Apocalipsa** (666 = cel care acceptă tot ce Hristos a refuzat).

De ce Nero? Pentru creștinii din sec. I, nu era o alegorie abstractă — era trauma reală:

- **Prima persecuție sistematică** (64 d.Hr.) — după incendiul Romei, Nero i-a acuzat pe creștini și i-a executat public: unși cu smoală și aprinși ca torțe vii în grădinile sale, aruncați la fiare, răstigniți (Tacit, *Anale* XV.44)
- **Petru și Pavel** — tradiția spune că amândoi au fost martirizați sub Nero la Roma (~64–67 d.Hr.)
- **Războiul iudeo-roman** — Nero a trimis pe Vespasian să zdrobească revolta (66 d.Hr.), ceea ce a dus la distrugerea Templului (70 d.Hr.)
- **Legenda «Nero redivivus»** — după sinuciderea lui (68 d.Hr.), mulți credeau că nu a murit cu adevărat și că se va întoarce. Apocalipsa 13:3: *«una din capetele fiarei era parcă înjunghiată de moarte, dar rana ei cea de moarte fusese vindecată»* — pare să facă referire la această legendă

De ce 888? ΙΗΣΟΥΣ (Ἰησοῦς = *Iēsous*) e exact cum se scrie Iisus în greaca Noului Testament:

I(10) + **H**(8) + Σ(200) + **O**(70) + **Y**(400) + Σ(200) = **888**

În simbolismul biblic: **6** = numărul omului (creat în ziua a 6-a), **7** = completitudinea (Dumnezeu Se odihnește în ziua a 7-a), **8** = ceea ce e dincolo de completitudine — noua creație. Învierea e în **ziua a 8-a** (prima zi după săptămâna de 7 zile). Botezul creștin se face în bazine **octogonale** (8 laturi). **8** suflete s-au salvat din potop (2 Petru 2:5). Circumcizia e în ziua a **8**-a (Geneza 17:12).

Antiteza:

- **Fiara = 666** — imperfecțiunea: 6 repetat de 3 ori, mereu sub 7 (completitudine)
- **Iisus = 888** — supracompletitudinea: 8 repetat de 3 ori, mereu peste 7

- **888 – 666 = 222** = ברך (*barakh*) în gematria ebraică = «**a binecuvânta**» și «**a îngenunchea**» — rădăcina lui *berakhah* (binecuvântare). Tot 222 = בכר (*bekhor*) = «întâiul-născut». Diferența dintre Hristos și Fiară este literal binecuvântarea — pe care 6 nu o poate atinge singur, ci doar 8 o aduce.

Și aceeași structură triunghiulară ca la 153:

- **153** = T(17) = 1+2+3+…+17 (peștii)
- **666** = T(36) = 1+2+3+…+36 (fiara)
- Iar **36** = T(8) = 1+2+3+…+8, deci 666 = triunghiularul unui triunghiular

Numărul de pești de după Înviere codifică hrănirea de dinainte de Înviere (cele 12 coșuri rămase + cele 5 pâini din hrănirea celor 5000 = **17** = 1 + 2 + 3 + … + 17 = **153**).

Cel mai probabil, Ioan a intenționat să facă referire la **«toate neamurile»**: Sfântul Ieronim (*Comentariu la Iezechiel* 47:6–12) afirmă că zoologii antici indexaseră exact 153 de specii de pești, citându-l pe Oppian din Cilicia (*Halieutica*, sec. II d.Hr.). Chiar dacă atribuirea e discutabilă (Oppian numără de fapt ~149 de specii, iar Pliniu cel Bătrân dă alte cifre), tradiția patristică e unanimă: mreaja plină cu 153 de pești = **toate popoarele pământului adunate în Biserică**, iar mreaja **nu se rupe** (Ioan 21:11).

Evanghelia după Ioan este structurată pe **7 semne** (σημεῖα) — numărul completitudinii în tradiția enoică și danielică:

1. Apa prefăcută în vin la Cana (Ioan 2:1–11)
2. Vindecarea fiului dregătorului (Ioan 4:46–54)
3. Vindecarea slăbănogului de la Vitezda (Ioan 5:1–15)
4. Hrănirea celor 5000 (Ioan 6:1–14)
5. Umblarea pe apă (Ioan 6:16–21)
6. Vindecarea orbului din naștere (Ioan 9:1–7)
7. Învierea lui Lazăr (Ioan 11:1–44)

Învierea lui Iisus este al **optulea** semn implicit — ziua a opta, începutul noii creații. Iar pescuirea celor 153 de pești (Ioan 21) vine **după** Înviere, ca un epilog care leagă numeric tot ce a fost înainte.

Pe lângă cele 7 semne, Ioan conține și **7 declarații «Eu sunt» cu predicat** (titluri hristologice):

1. «Eu sunt **Pâinea vieții**» (Ioan 6:35)
2. «Eu sunt **Lumina lumii**» (Ioan 8:12)
3. «Eu sunt **Ușa oilor**» (Ioan 10:7)

4. «Eu sunt **Păstorul cel bun**» (Ioan 10:11)
5. «Eu sunt **Învierea și Viața**» (Ioan 11:25)
6. «Eu sunt **Calea, Adevărul și Viața**» (Ioan 14:6)
7. «Eu sunt **Vița cea adevărată**» (Ioan 15:1)

Și încă 7 **declarații «Eu sunt» absolute** — fără predicat, ecou al Numelui divin YHWH din Ieșirea 3:14 («Eu sunt Cel ce sunt»):

1. «**Eu sunt**, Cel ce vorbesc cu tine» (Ioan 4:26)
2. «**Eu sunt**; nu vă temeți!» (Ioan 6:20)
3. «Dacă nu credeți că **Eu sunt**, veți muri în păcatele voastre» (Ioan 8:24)
4. «Veți cunoaște că **Eu sunt**» (Ioan 8:28)
5. «**Eu sunt** mai înainte de a fi fost Avraam» (Ioan 8:58)
6. «Ca să credeți că **Eu sunt**» (Ioan 13:19)
7. «**Eu sunt**» — și au căzut la pământ (Ioan 18:5–6)

Trei seturi de 7 în Evanghelia lui Ioan: 7 semne + 7 «Eu sunt» cu predicat + 7 «Eu sunt» absolute = **21 = 3 × 7**. Numărul completitudinii trinitar.

22.8.6 Luna de sânge la Răstignire (3 aprilie 33 d.Hr.)

Datele NASA confirmă o eclipsă lunară parțială în seara zilei de **3 aprilie 33 d.Hr.** — vineri, 14 Nisan — data Răstignirii conform Evangheliei după Ioan. Luna a răsărit deasupra Ierusalimului deja eclipsată, cu o nuanță roșie de sânge. Conform datelor NASA GSFC (F. Espenak): magnitudine umbrală **0.5764**, maximum eclipsei la **14:47:51 UT**, durata umbrală 2h 50m 07s (U1 = 13:22 UT ⟶ U4 = 16:12 UT). Luna a răsărit la Ierusalim (~18:20 local) deja ieșind din umbră, dar încă vizibil roșiatică pe porțiunea eclipsată. Fizicienii Colin Humphreys și Graeme Waddington (Oxford, *«Dating the Crucifixion»*, *Nature*, 1983) au stabilit că 3 aprilie 33 d.Hr. este singura dată care satisface simultan toate constrângerile astronomice, calendaristice și istorice.

Apostolul Petru citează profetul Ioil chiar în ziua Cincizecimii:

> *«Soarele se va schimba în întuneric și **luna în sânge**, înainte de a veni ziua Domnului cea mare și strălucită.»*
> Fapte 2:20; cf. Ioil 3:4

Dacă Răstignirea a avut loc pe 3 aprilie 33, Petru rostea aceste cuvinte la Cincizecime (Rusalii) — la ~50 de zile după ce luna chiar se colorase în sânge deasupra Ierusalimului. Iar când Petru vorbea, nu bolborosea cuvinte neinteligibile și nu tremura ca un fals harismatic: textul spune că *«a ridicat glasul»* (Fapte 2:14) și a ținut o predică teologică coerentă. Cei prezenți *«auzeau*

fiecare în limba sa» (Fapte 2:6) — limbi reale, vorbite de oameni reali veniți din *«toate neamurile care sunt sub cer»* (Fapte 2:5), nu sunete nearticulate.

Tot în legătură cu evenimentele din jurul Ierusalimului din primul secol, Iosif Flaviu relatează că o **cometă asemănătoare unei săbii a stat deasupra cetății** (*Războiul iudaic* 6.5.3). Reconstituirea orbitală (Yeomans & Kiang, 1981) arată că în timpul apariției Cometei 1P/Halley din 66 d.Hr., aceasta a rămas aproape nemișcată pe cerul Ierusalimului timp de exact **33 de zile** — câte o noapte pentru fiecare an al vieții pământești a lui Iisus Hristos. Calculul complet și dashboard-ul interactiv sunt disponibile în Anexa: Cometa 1P/Halley — Efemerida JPL Horizons.

Luna de sânge a putut fi observată și din România recent: 7 septembrie 2025 (eclipsă lunară totală, vizibilă de la 20:30), 14 martie 2025, și 8 noiembrie 2022.

Surse: NASA GSFC, Partial Lunar Eclipse of 0033 Apr 03; Humphreys, C. J. & Waddington, W. G. (1983). «Dating the Crucifixion», *Nature*, 306, 743–746.

22.9 Matei 1:1 și cifrul Atbash — «Poporul lui YHWH»

Dacă aplicăm **cifrul Atbash** pe întregul prim verset al Evangheliei lui Matei — *Βίβλος γενέσεως Ἰησοῦ χριστοῦ υἱοῦ Δαυὶδ υἱοῦ Ἀβραάμ* (Cartea neamului lui Iisus Hristos, fiul lui David, fiul lui Avraam) — obținem:

	Isopsefie originală	Isopsefie Atbash
Matei 1:1 complet	6274	9134
Diferența	**|6274 − 9134| = 2860 = 110 × 26**	

26 = יהוה (YHWH) — valoarea Numelui lui Dumnezeu în gematria ebraică. Iar **110 = עם (am) = «popor»**, cuvânt a cărui repetiție în VT (111 = 3 × 37, unde 37 = ‚Abel/הבל cel ucis nevinovat) face trimitere la Abel — iar **3** este de câte ori Pilat declară nevinovăția lui Iisus — de trei ori la Luca (23:4, 23:14, 23:22) și de trei ori la Ioan (18:38, 19:4, 19:6): *«Nu găsesc în El nicio vină»*. Matei 1:1 deschide literalmente *«cartea neamului»* (βίβλος γενέσεως) — **genealogia poporului lui YHWH**. Diferența Atbash codifică exact acest sens: 110 (popor) × 26 (YHWH).

În plus, cuvântul **υἱοῦ** (fiului), care apare de **două ori** în verset («fiul lui David, fiul lui Avraam»), are isopsefia Atbash = **110**. Iar în greacă, cuvântul cu isopsefia 110 care apare cel mai frecvent în NT este **μένει** (menei) = **«rămâne»** — verbul cheie al Evangheliei lui Ioan: *«Cel ce mănâncă trupul Meu și bea sângele Meu **rămâne** în Mine»* (Ioan 6:56).

23

Anexă: Semnătura numerică a icoanelor

Dacă textul NT codifică numeric prin isopsefie și gematrie, **inscripțiile de pe icoane** — care sunt tot text grecesc — poartă aceleași semnături. Icoana e teologie vizuală; inscripția e teologie numerică.

Nimbul cruciger: Ο ΩΝ

Pe nimbul lui Hristos Pantocrator, în cele trei brațe vizibile ale crucii, stau literele **Ο ΩΝ** — «Cel ce este» (ὁ ὤν), din Ieșirea 3:14 (LXX: Ἐγώ εἰμι ὁ ὤν). Isopsefia: **Ο(70) + Ω(800) + Ν(50) = 920**.

Cuvântul grecesc cu isopsefia 920 care apare cel mai frecvent în NT este **ὀφθαλμός = ochiul** (8 apariții ca formă nominativă singulară). «Cel ce este» = Ochiul. În ebraică, cel mai frecvent cuvânt cu gematria 920 este **תפלתי** (tefilati) = «rugăciunea mea» (17 apariții).

Numele sacre — factorul 37

Inscripție	Sens	Isopsefie	Factorizare
ΙΗΣΟΥΣ	Iisus	888	$2^3 \times 3 \times$ **37**
ΧΡΙΣΤΟΣ	Hristos	1480	$2^3 \times 5 \times$ **37**
ΙΗΣΟΥΣ ΧΡΙΣΤΟΣ	Iisus Hristos	2368	$2^6 \times$ **37** $= 64 \times 37$

Toate trei formele Numelui conțin factorul 37 — הבל (Abel) / semnătura Genezei 1:1 (37×73). Și toate sunt multipli de **8** (ziua a 8-a = Învierea).

Inscripțiile mariane și ale sărbătorilor — factorii 73 și 31

Inscripție	Sens	Isopsefie	Factor cheie
ΠΑΝΑΓΙΑ	Preasfânta	$146 = 2 \times$ **73**	**73 = חכמה (Înțelepciunea)**
ΒΑΠΤΙΣΙΣ	Botezul	$803 = 11 \times$ **73**	**73 = חכמה (Înțelepciunea)**
ΘΕΟΤΟΚΟΣ	Născătoare de Dumnezeu	$744 = 8 \times 3 \times$ **31**	**31 = אל (Dumnezeu)**
ΣΤΑΥΡΟΣ	Cruce	$1271 =$ **31** $\times 41$	**31 = אל (Dumnezeu)**
ΚΟΙΜΗΣΙΣ	Adormirea	$558 = 2 \times 9 \times$ **31**	**31 = אל (Dumnezeu)**
ΑΝΑΛΗΨΙΣ	Înălțarea	**1000**	$2^3 \times 5^3$ — rotund perfect

Arhanghelii

Inscripție	Isopsefie greacă	Gematrie ebraică	Semnificație
ΜΙΧΑΗΛ / מיכאל **ΓΑΒΡΙΗΛ / גבריאל**	$689 = \mathbf{13} \times 53$ $154 = 2 \times \mathbf{7} \times 11$	101 (prim) 246	13 = אהבה (iubire) 7 = desăvârșire; sumă Atbash ebr. = 1209 = aceeași ca Ἰησοῦς și Πέτρος în greacă (v. p. 18)

Corelație inter-lingvistică: Iisus în greacă + ebraică

ΙΗΣΟΥΣ (888) + ישוע (386) = 1274 = $2 \times 7^2 \times 13$ — suma inter-lingvistică a lui Iisus e divisibilă cu **26 = יהוה (YHWH)**. Cele două limbi ale Numelui, adunate, dau semnătura Numelui Tatălui.

כיפא (Chefa/Petru în aramaică) = **111** = 3×37 — Stânca pe care se zidește Biserica conține factorul 37, exact ca ΙΗΣΟΥΣ, ΧΡΙΣΤΟΣ și ΙΗΣΟΥΣ ΧΡΙΣΤΟΣ.

Codul culorilor și al simbolurilor vizuale

Fiecare element vizual al icoanei codifică teologie, la fel cum fiecare literă codifică numere:

Element vizual	Semnificație teologică	Sursă
Fondul auriu	Lumina necreată (ἄκτιστον φῶς) — lumina Taborului. Nu e decorație, ci spațiul dumnezeirii.	Ouspensky, *Theol. of the Icon* vol. 2 (1992); Quenot (1991)
Maro-purpuriu (maphorionul Maicii Domnului)	Culoarea Tatălui / a pământului. La Hristos, **invers**: interior albastru acoperit de roșu. Ordinea culorilor codifică Întruparea.	Yazykova, *Hidden and Triumphant* (2010)
Cele 3 stele pe maphorion	Fecioria **înainte**, **în timpul** și **după** naștere (ἀειπάρθενος). Triunghi = Treime.	Ouspensky & Lossky (1982); Cangemi, *IKON* 9 (2016)
Veșmintele de aur ale Pruncului	Culoarea dumnezeirii.	Sendler (1988); Cavarnos (1993) — convenție canonică
Perspectiva inversă	Liniile converg spre privitor. Icoana **privește pe privitor**.	Florensky, «Reverse Perspective» (1919/2002); Uspensky (1976)
Lipsa umbrelor	Sfinții nu au umbră — **emit** lumină.	Quenot (1991): «There are never shadows in icons»
Mandorla (aureola ovală dimprejurul trupului)	Formă de migdală = **vesica piscis** = geometria lui 153 și $\sqrt{3}$.	Sparavigna & Baldi (2016) — geometric; legătura cu 153 = observație modernă
Maphorionul femeilor (părul acoperit)	Femeile sfinte cu părul acoperit (1 Cor 11:5-6). **Excepția**: Magdalena, Maria Egipteanca = **pocăință** (Luca 7:38).	Radle, *Speculum* 94:4 (2019); Haskins (1993) — legătura 1 Cor / icoane = implicită

Rugăciunea isihastă codificată în anatomia icoanei

Iconografia bizantină codifică în proporțiile corpului și ale feței tehnica **rugăciunii isihaste** (ἡσυχία = liniște):

Element anatomic	Reprezentare în icoană	Semnificație isihastă
Fruntea	Disproporționat de mare, luminată	Sediul **νοῦς** (nous/intelectul) care coboară în inimă
Ochii	Mari, semi-închiși	**νοερὰ προσευχή** = rugăciunea minții — privire interioară
Nasul	Lung, subțire	Respirația controlată (Grigorie Palama, Simeon Noul Teolog)
Gura	Mică, închisă	Rugăciunea isihastă e **tăcută**
Urechile	Mici sau acoperite	*«Glasul cel subțire și lin»* (3 Regi 19:12)
Mâna pe piept	Dreapta la inimă	Locul rugăciunii inimii — mintea coborâtă în inimă
Corpul alungit	Proporții supranaturale	Asceza — predominanța spiritului asupra materiei

Hodegetria — teologia Întrupării într-un gest

Ὁδηγήτρια (Cea care arată Calea) — în icoanele de tip Hodegetria, mâinile Mariei indică discret spre **centrul corpului** Pruncului. Mâna dreaptă, deși adusă la piept, are degetele orientate în jos spre ombilicul Pruncului; mâna stângă, care Îl susține, are palma orientată în jos spre propriul abdomen. Indicația e discretă, nu ostentativă — dar devine și mai evidentă în **icoanele îmbrăcate cu metal** (riza), unde rămân vizibile doar chipurile și mâinile: metalul elimină tot restul, iar mâinile devin singurele elemente care „vorbesc”.

Buricul e cicatricea cordonului ombilical — dovada fizică a nașterii reale: *«Orice duh care mărturisește că Iisus Hristos a venit **în trup** este de la Dumnezeu»* (1 Ioan 4:2). Glasul **Tatălui** din cer spune: *«Acesta este Fiul Meu cel iubit»* (Matei 3:17) — Fiul Său prin fire dumnezeiască. Mâinile **Mariei** din icoană spun același lucru: *«Acesta este Fiul meu»* — Fiul ei prin fire omenească, prin pântec, prin buric. Același Fiu, două firi, doi părinți — Tatăl și Mama.

Stânga și dreapta — tipurile iconografice

Pe care mână ține Maria Pruncul are semnificație teologică distinctă:

Tip	Pruncul	Mâna care arată	Semnificație
Hodegetria (standard)	Brațul **stâng** (inimii)	**Dreapta** (autoritate)	Maria ca **Profetesă**: «Iată Mielul!» — proclamație. Pruncul pe dreapta privitorului = locul mântuirii (Mt 25:33).
Dexiokratousa	Brațul **drept** (putere)	**Stânga** (inimii)	Maria ca **Mamă**: «Iată Fiul meu» — intimitate. Îl poartă cu autoritate, arată cu iubire. Atestată din 609 (Roma); posibil arhetipul lui Luca (Chatzidakis, 2005).
Eleousa	De obicei **stâng**	Îmbrățișează	Tandrețe reciprocă — obrajii se ating. Nu arată, ci **iubește**.
Platytera / Oranta	Medalion pe piept	Ambele ridicate	Rugăciune orantă — Maria ca **templu**.
Nikopoia	Genunchi, centrat	Ambele sprijină	Maria ca **tron** al lui Dumnezeu — frontal, imperial.
Galaktotrophousa	La sân, de obicei **stâng**	Sprijină la sân	Maria **alăptează** — τὸ λογικὸν γάλα (laptele Logos-ului).
Kardiotissa	De obicei **stâng**	Pruncul se întoarce	Pruncul caută **inima** Mamei (καρδία).
Pelagonitissa	Variabil	Pruncul gesticulează	Pruncul se **mișcă** ca un copil real — umanitate deplină.
Agiosoritissa	Fără Prunc	Ambele în rugăciune	Maria singură — **mijlocire** spre Hristos.
Blacherniotissa / Znamenie	Medalion pe pântec	Ambele ridicate	**Profeția**: Pruncul încă în pântec (Is 7:14).

Circuitul teologic al Hodegetriei: (1) Maica arată spre Hristos → (2) Hristos binecuvântează privitorul cu dreapta (degetele formând IC XC) → (3) Privitorul se roagă prin Împărătească. Doctrina **Theotokos ca Mijlocitoare**, vizualizată spațial (Pentcheva, *Icons and Power*, 2006; Vassilaki ed., *Images of the Mother of God*, 2005).

Centrele vitale în medicina antică — Luca medic și iconar

Tradiția atribuie Sfântului Luca atât Evanghelia și Faptele Apostolilor, cât și prima icoană a Maicii Domnului. Pavel îl numește **ὁ ἰατρὸς ὁ ἀγαπητός** — «medicul cel iubit» (Coloseni 4:14). Un medic din sec. I, educat în tradiția greacă, cunoștea centrele vitale ale corpului așa cum le descriau **Hipocrate** (sec. V î.Hr.) și tradiția medicală elenistică (Herophilus, Erasistratus — disecție umană la Alexandria, sec. III î.Hr.; von Staden, *Herophilus*, 1989; Nutton, *Ancient Medicine*, 2004). Annette Weissenrieder (*Images of Illness in the Gospel of Luke*, WUNT II/164, Mohr Siebeck, 2003; DOI: 10.1628/978-3-16-157151-0) demonstrează că Luca folosește nu doar vocabular medical (contra lui Hobart, 1882), ci **cadre conceptuale hipocratice** pentru a construi narațiunile de vindecare — sterilitatea Elisabetei, lepra, scurgerea de sânge. Centrele vitale ale medicinei antice:

Centru vital	Grecește	Funcție medicală	Sursa antică
Buricul	ὀμφαλός (*omphalos*)	Centrul corpului omenesc (geometrie); centrul vieții fetale (medicină)	Vitruviu, *De Architectura* III.1 (cca. 30–15 î.Hr.); Hipocrate, *De Natura Pueri*
Inima	καρδία (*kardia*)	Sediul vieții, al căldurii vitale (θερμὸν ἔμφυτον)	Aristotel; Galen: centrul arterial
Suflul	πνεῦμα (*pneuma*)	Suflul vital — la piept/plămâni. Trei tipuri: naturală, vitală, psihică	Galen, *De Usu Partium*; tradiție stoică
Creierul	ἐγκέφαλος (*enkephalos*)	Sediul inteligenței, al simțurilor	Hipocrate, *De Morbo Sacro*
Ficatul	ἧπαρ (*hepar*)	Centrul venos, al digestiei, al sângelui	Galen; Platon, *Timaios* 69c-72d

Platon (*Timaios* 69c-72d) propusese o sinteză: creierul = sufletul rațional, inima = sufletul irascibil, ficatul = sufletul apetitiv. Această schemă tripartită era larg cunoscută în sec. I.

Pruncul și centrele vitale ale corpului Mariei

Compoziția icoanei plasează întotdeauna Pruncul în relație cu un **centru vital** al corpului Mariei — fiecare tip iconografic indicând o dimensiune diferită a Întrupării:

Tip	Pruncul relativ la Maria	Centrul vital	Teologia
Hodegetria	La nivelul abdomenului	Pântecul / buricul	**Întruparea**: «a venit în trup» (1 In 4:2). Buricul = dovada fizică.
Galaktotrophousa	La sân	Inima + sânul	**Hrănirea cu Logos-ul**: «laptele cel duhovnicesc» (1 Petru 2:2) — în greacă τὸ **λογικὸν** γάλα, unde λογικόν vine de la **Λόγος** (Cuvântul). Sânul e direct deasupra inimii.
Eleousa	Obraz lângă obraz	Respirația / suflul	**Suflarea vieții**: schimb de suflu (cf. Geneza 2:7: נשמה).
Platytera	Medalion pe piept	Inima	**Rugăciunea inimii**: Maria poartă pe Dumnezeu în inimă — isihasm vizualizat.
Nikopoia / Panachranta	Pe genunchi, centrat	Tronul	**Autoritatea**: Maria ca tron al lui Dumnezeu.
Glykophilousa	Gura Pruncului la obrazul Mariei	Gura / buzele	**Cuvântul**: Logos-ul atinge trupul. Logos-ul care atinge trupul.
Kardiotissa	Pruncul cu capul întors spre inima Mariei	Inima (καρδία)	**Căldura vitală**: Pruncul caută inima Mamei.
Pelagonitissa	Pruncul se joacă, gesticulează	Mișcarea	**Umanitatea deplină**: Pruncul se mișcă ca un copil real.
Agiosoritissa	Fără Prunc — Maria singură	Mâinile (rugăciune)	**Mijlocirea**: mâinile întinse spre Hristos.
Blacherniotissa / Znamenie	Prunc în medalion pe pântec	Pântecul (μήτρα)	**Profeția**: «Fecioara va lua în pântece» (Is 7:14).

Ioan Damaschinul (*De Imaginibus*, c. 730), confirmat de **Sinodul VII Ecumenic** (Niceea II, 787):

dacă Hristos S-a făcut cu adevărat trup (1 Ioan 4:2) → corpul Lui e real → e circumscriptibil (περιγραπτός) → poate fi pictat (Barber, 2002; Schönborn, 1994; Pelikan, 1990).

Element vizual	Dovada corporeității	Sursa teologică	Referință
Buricul vizibil	Naștere reală — cicatricea cordonului	Ioan Damaschinul	Pentcheva (2010); Maguire (1996)
Alăptarea (Galaktotrophousa)	Hristos flămânzește = trup real	Clement Alex., *Paed.* I.6; Irineu, *Adv. Haer.* III.22	Miles (1986); Vassilaki (2000)
Picioarele goale	Contra *Faptele lui Ioan* (docetic: «nu lăsa urme»)	*Faptele lui Ioan* (sec. II)	Jensen (2017)
Circumcizia	Tăierea cărnii reale	Gal 4:4	Jensen (2017)
Sângele de pe cruce	«Nu doar cu apă, ci cu apă și sânge»	1 In 5:6	Jensen (2017); Kessler (2000)
Canonul 82 Quinisext (692)	Hristos în formă umană, nu ca miel	«τῆς ἐν σαρκὶ πολιτείας»	Barber (2002: 40-50)
ΘΕΟΤΟΚΟΣ	Dacă e Mamă → trup real	Efes (431); Ignatie, *Smirn.* 1-2	Pelikan (1996)
Pruncul ca bebeluș	Vulnerabilitate = umanitate completă	Chalcedon (451)	Mathews & Muller (2016)

Unele icoane poartă **urme fizice vizibile** ale loviturilor primite:

- **Icoana de la Mănăstirea Izbuc** (Bihor) — tăietură vizibilă de la ochiul drept la obrazul stâng al Maicii Domnului, plus tăieturi pe chipul Pruncului.
- **Icoana de la Mănăstirea Dălhăuți** (Vrancea) — lovituri de sabie turcească pe ambele fețe, «ca și cum ar fi făcute în carne vie». Investigată științific la Centrul de Restaurare al Arhiepiscopiei Sibiului.
- **Panagia Esfagmeni** (Παναγία Εσφαγμένη = „Înjunghiata") — Mănăstirea Vatopedi, Muntele Athos. Rană de cuțit pe obrazul drept (sec. XIV), vizibilă și azi. Mâna călugărului care a lovit icoana s-a păstrat înnegrită și neputrezită.

O lovitură în icoană **rănește** trupul pe care îl reprezintă. Cel care lovește icoana reproduce gestul soldatului care L-a străpuns pe Hristos pe cruce (Ioan 19:34).

Surse: Leonid Ouspensky & Vladimir Lossky, *The Meaning of Icons* (1982); Egon Sendler, *The Icon: Image of the Invisible* (1988); André Grabar, *Christian Iconography* (1968); Bissera V. Pentcheva, *Icons and Power* (2006) și *The Sensual Icon* (2010); Maria Vassilaki ed., *Images of the Mother of God* (2005); Jaroslav Pelikan, *Imago Dei* (1990) și *Mary Through the Centuries* (1996); Charles Barber, *Figure and Likeness* (2002); Christoph Schönborn, *God's Human Face* (1994); Henry Maguire, *The Icons of Their Bodies* (1996); Robin M. Jensen, *The Cross* (2017) și *Face to Face* (2005); Herbert L. Kessler, *Spiritual Seeing* (2000); Thomas F. Mathews & Norman Muller, *The Dawn of Christian Art* (2016); Hans Belting, *Likeness and Presence* (1994); Dionysius din Fourna, *Ερμηνεία της Ζωγραφικής Τέχνης* (1728–1733; ed. Hetherington, 1974).

24

Anexă: Dispozitive retorice în Noul Testament

Structuri literare identificate în scrierile NT — chiasm, diatribă, anafora, inclusio, transvaluare clasică ș.a.

I. Structuri macro

Dispozitiv	Definiție	Texte NT	Referință
Chiasm (A-B-C-B'-A')	Paralelism inversat cu centru focal	Fil 2:6-11 (centru = crucea); Rom 5:12-21; 1 Cor 13; Filimon; Evrei (Vanhoye)	Thomson (1995); Lund (1942); Heil (2001)
Inclusio (A…A')	Același cuvânt/temă deschide și închide	Rom 1:16 / 15:16; 1 Cor 12:31 / 14:1; Mt 1:23 / 28:20; Evrei passim	Jewett (2007); Mitchell (1991); Lindars (1989)
Perioadă retorică	Propoziție lungă, complexă, solemnă	Evrei 1:1-4 (o singură propoziție!); Rom 1:1-7	Lindars (1989); Spicq (1952)
Plantarea seminței	Menționare scurtă a unui concept dezvoltat ulterior	Evrei 1:3 «curățire de păcate» → dezvoltat în 7-10; Evrei 2:17 «mare preot» → 4:14-5:10	Lindars (1989: 391)

II. Dialog și dramă

Dispozitiv	Definiție	Texte NT	Referință
Diatribă	Dialog cu oponent imaginar; formula μὴ γένοιτο	Rom 2-4, 6-7, 9, 11 (μὴ γένοιτο × 10 în Romani, × 14 total)	Stowers (1981, 1994)
Prosopopeie	Vorbire în caracter / personificare	Rom 7:7-25 (Păcatul personificat); 1 Cor 15:55 (Moartea interpelată)	Stowers (1994); Timmins (2017)
Întrebare retorică	Întrebare fără așteptare de răspuns	Rom 8:31-35 (5 întrebări succesive); 1 Cor 9:1; Evrei 1:5,13; 3:16-18	Kennedy (1984)
Hypophora	Pune întrebarea și răspunde singur	Rom 3:1 «Ce întâietate are iudeul?» → răspuns v.2	Harris (2019)

III. Repetiție și ritm

Dispozitiv	Definiție	Texte NT	Referință
Anafora	Repetare la începutul clauzelor	1 Cor 13:4-7 (πάντα × 4); Rom 8:38-39 (οὔτε × 8); 2 Cor 11:24-28	Bullinger (1898); Harris (2019)
Asindeton	Enumerare fără conjuncții	Rom 1:29-31 (21 vicii); 1 Cor 13:4-7; Evrei 13 («aforistic» — Lindars)	Harris (2019); Lindars (1989: 385)
Polisindeton	Repetarea conjuncției	Rom 8:35 (ἢ × 7); Rom 8:38-39 (οὔτε × 8)	Harris (2019)
Climax (gradatio)	Gradație ascendentă	Rom 5:3-5 (necaz→răbdare→încercare→nădejde); Rom 8:29-30	Harris (2019)

IV. Contrast și comparație

Dispozitiv	Definiție	Texte NT	Referință
Antiteză	Contrast sistematic	Lege/Har (Gal 2-5); Trup/Duh (Rom 8); Adam/Hristos (Rom 5; 1 Cor 15); Vechi/Nou Legământ (Evrei 7-10)	Betz (1979); Lindars (1989)
Synkrisis	Comparație retorică sistematică	1 Cor 15:42-44; Evrei: Iisus vs Moise (3:1-6), vs Aron (5:1-10), vs Melchisedec (7)	Forbes (1986); Lindars (1989: 392)
Oximoron	Combinarea contrariilor	2 Cor 6:10 «săraci dar îmbogățind pe mulți»; 2 Cor 12:10 «când sunt slab atunci sunt tare»	Harris (2019)

V. Cataloguri

Dispozitiv	Definiție	Texte NT	Referință
Peristasis	Catalog de suferințe	2 Cor 11:23b-28; 2 Cor 6:4-10; 2 Cor 4:8-9; 1 Cor 4:9-13	Fitzgerald (1988)
Catalogul viciilor	Listă de păcate	Rom 1:29-31 (21 vicii); Gal 5:19-21 (15 fapte ale trupului)	Kennedy (1984)
Catalogul virtuților	Listă de virtuți	Gal 5:22-23 (9 roade ale Duhului); 2 Pet 1:5-7 (7 virtuți); Fil 4:8	Kennedy (1984)

VI. Transvaluare clasică (MacDonald — specific Luca-Fapte)

Dispozitiv	Definiție	Texte NT	Model clasic
Mimesis cu transvaluare	Rescrierea unui text clasic cu inversarea finalului	Fapte 20:7-12 (Eutih)	Homer, Odiseea X-XII (Elpenor); Vergiliu, Eneida VI (Palinurus)
Citat clasic integrat	Frază din literatură greacă în gura unui personaj biblic	Fapte 26:14 (πρὸς κέντρα λακτίζειν)	Euripide, Bachantele 795
Imitarea scenei de eliberare	Structura cutremur–uși–lanțuri–sabie	Fapte 16:25-34	Euripide, Bachantele 576-641
Nomen est omen	Numele personajului semnalează sursa	Εὔτυχος (Norocos) vs Elpenor (Nefericit); scena la **Troia**	Reece (2025); MacDonald (1994)
Hapax ca indiciu	Cuvânt unic în NT ca semnal al sursei clasice	τρίστεγον (Fapte 20:9); πνεῦμα πύθωνα (Fapte 16:16)	MacDonald (2015)

Surse principale: George A. Kennedy, *NT Interpretation through Rhetorical Criticism* (1984); Hans Dieter Betz, *Galatians*, Hermeneia (1979); Stanley K. Stowers, *The Diatribe and Paul's Letter to the Romans* (1981); Ian H. Thomson, *Chiasmus in the Pauline Letters*, JSNT Sup 111 (1995); Barnabas Lindars, «The Rhetorical Structure of Hebrews», *NTS* 35 (1989): 382–406; Dennis R. MacDonald, *Luke and Vergil* (2015); John T. Fitzgerald, *Cracks in an Earthen Vessel* (1988); Robert A. Harris, *Biblical Examples of Rhetorical Devices* (2019); E. W. Bullinger, *Figures of Speech Used in the Bible* (1898).

VII. Dispozitive literare narative

Dispozitiv	Definiție	Texte NT	Referință
Sandvișul marcan (A-B-A')	O poveste intercalată în alta; mijlocul = cheia teologică	Mc 5:21-43 (Iair/femeia/Iair); 11:12-25 (smochin/templu/smochin); 14:1-11; 14:53-72	Edwards (1989); Shepherd (1993)
Ironia dramatică	Cititorul știe ce personajul nu știe	In passim: Nicodim, samarineanca, Pilat («Ce este adevărul?»)	Culpepper (1983); Duke (1985)
Dublu sens (ἄνωθεν)	Cuvânt cu două sensuri simultane	In 3:3 ἄνωθεν = „de sus”/„din nou”; 3:8 πνεῦμα = „vânt”/„Duh”; 12:32 ὑψωθῆναι	Culpepper (1983); Wead (2019)
Secretul mesianic	Iisus interzice divulgarea identității	Mc 1:44; 5:43; 7:36; 8:30; 9:9	Wrede (1901); Tuckett (1983)
Recunoașterea (ἀναγνώρισις)	Revelarea identității (Aristotel)	Lc 24:31 (Emaus); In 20:16 («Rabbuni!»); In 21:7	Larsen (2008); MacDonald (2015)
Scenă-tip (type-scene)	Tipar narativ convențional cu variații	In 4 (logodnă la fântână); Lc 1-2 (naștere extraordinară)	Alter (1981); Sternberg (1985)
Narațiunea călătoriei	Secțiune structurată ca drum	Lc 9:51–19:27 (10 capitole spre Ierusalim)	Moessner (1989); Green (1997)
Discursul de adio	Ultimele cuvinte înainte de plecare	In 13-17 (Cina cea de Taină); Fapte 20:17-38 (Pavel la Milet)	Kellum (2004); Segovia (1991)
Sumarul narativ	Rezumat care comprimă timp	Fapte 2:42-47; 4:32-35; 5:12-16; Lc 2:52	Tannehill (1990); Celarc (2021)
Prolepsis (prefigurare)	Anticiparea evenimentelor viitoare	Mc 8:31; 9:31; 10:33-34 (cele 3 predicții ale Patimilor)	Genette (1972); Resseguie (2005)
Compoziție oral-formulaică	Parataxis, conectori formulaici, episodic	Mc (καί…καί; εὐθύς × 42; stil aditiv)	Kelber (1983); Rhoads, Dewey & Michie (2012)
Pasajele „noi”	Trecerea pers. III → pers. I pl.	Fapte 16:10-17; 20:5-15; 21:1-18; 27:1–28:16	Campbell (2007); Robbins (1978)
Compoziție inelară (ring)	Structură concentrică; sensul la centru	In 13-16 (Brouwer); Numeri (Douglas)	Douglas (2007); Thomson (1995)

Surse principale (narative): R. Alan Culpepper, *Anatomy of the Fourth Gospel* (1983); Robert Alter, *The Art of Biblical Narrative* (1981); Meir Sternberg, *The Poetics of Biblical Narrative* (1985); Mark Allan Powell, *What Is Narrative Criticism?* (1990); David Rhoads, Joanna Dewey & Donald Michie, *Mark as Story* (3rd ed., 2012); James R. Edwards, «Markan Sandwiches», *Novum Testamentum* 31 (1989): 193–216; William Wrede, *Das Messiasgeheimnis* (1901); Werner H. Kelber, *The Oral and the Written Gospel* (1983); Robert C. Tannehill, *The Narrative Unity of Luke-Acts* (1986/1990); Mary Douglas, *Thinking in Circles* (2007).

25

Anexă: Paralele NT — Literatură clasică greacă/-latină (MacDonald)

1205 paralele intertextuale identificate de Dennis R. MacDonald între Noul Testament și literatura clasică (Homer, Vergiliu, Euripide, Platon ș.a.)

Notă metodologică: Paralelele din tabelul de mai jos sunt stabilite de MacDonald prin analiza textelor în **greaca veche originală** (greaca koiné a Noului Testament și greaca clasică/elenistică a surselor literare). Corelările se bazează pe similarități lexicale, sintactice și narative care sunt vizibile doar în limba originală — vocabular comun, structuri gramaticale paralele, ecouri verbale precise. Traducerile în limbile moderne (inclusiv română sau engleză) nu pot reda întotdeauna aceste corespondențe. Pentru verificarea și aprofundarea fiecărei paralele, se recomandă consultarea textelor grecești originale.

Referință NT	Referință clasică	Tip conexiune	Sursă (APA)
Matei 4:19	Bachantele 443–450	Imitație/Emulare; Transvaluare	MacDonald, D. R. (2015). Luke and Vergil: Imitations of classical Greek literature (The New Testament and Classical Greek Literature, Vol. 2). Rowman & Littlefield. ISBN 978-1-4422-3054-5.
Matei 12:18	Bachantele 312–313	Paralelă/Conexiune	MacDonald, D. R. (2015). Luke and Vergil: Imitations of classical Greek literature (The New Testament and Classical Greek Literature, Vol. 2). Rowman & Littlefield. ISBN 978-1-4422-3054-5.
Matei 12:18	Bachantele 312–313	Paralelă/Conexiune	MacDonald, D. R. (2015). Luke and Vergil: Imitations of classical Greek literature (The New Testament and Classical Greek Literature, Vol. 2). Rowman & Littlefield. ISBN 978-1-4422-3054-5.
Matei 12:18	Plutarh	Paralelă/Conexiune	MacDonald, D. R. (2015). Luke and Vergil: Imitations of classical Greek literature (The New Testament and Classical Greek Literature, Vol. 2). Rowman & Littlefield. ISBN 978-1-4422-3054-5.
Marcu 1:1	Bachantele 20, 22	Imitație/Emulare; Paralelă; Transvaluare; Mimesis	MacDonald, D. R. (2015). Luke and Vergil: Imitations of classical Greek literature (The New Testament and Classical Greek Literature, Vol. 2). Rowman & Littlefield. ISBN 978-1-4422-3054-5.
Marcu 1:9–11	Odiseea 1.11–324	Imitație/Emulare	MacDonald, D. R. (2015). Luke and Vergil: Imitations of classical Greek literature (The New Testament and Classical Greek Literature, Vol. 2). Rowman & Littlefield. ISBN 978-1-4422-3054-5.
Marcu 4:35–41	Odiseea 10.1–77	Imitație/Emulare	MacDonald, D. R. (2015). Luke and Vergil: Imitations of classical Greek literature (The New Testament and Classical Greek Literature, Vol. 2). Rowman & Littlefield. ISBN 978-1-4422-3054-5.

Referință NT	Referință clasică	Tip conexiune	Sursă (APA)
Marcu 4:35–41	Eneida 1.1–147	Imitație/Emulare	MacDonald, D. R. (2015). Luke and Vergil: Imitations of classical Greek literature (The New Testament and Classical Greek Literature, Vol. 2). Rowman & Littlefield. ISBN 978-1-4422-3054-5.
Marcu 5:1–20	Eneida 3.361–691	Imitație/Emulare; Paralelă; Transvaluare	MacDonald, D. R. (2015). Luke and Vergil: Imitations of classical Greek literature (The New Testament and Classical Greek Literature, Vol. 2). Rowman & Littlefield. ISBN 978-1-4422-3054-5.
Marcu 5:1–20	Eneida 7.385–405	Paralelă/Conexiune	MacDonald, D. R. (2015). Luke and Vergil: Imitations of classical Greek literature (The New Testament and Classical Greek Literature, Vol. 2). Rowman & Littlefield. ISBN 978-1-4422-3054-5.
Marcu 5:1–20	Ciclopul	Imitație/Emulare; Paralelă; Transvaluare	MacDonald, D. R. (2015). Luke and Vergil: Imitations of classical Greek literature (The New Testament and Classical Greek Literature, Vol. 2). Rowman & Littlefield. ISBN 978-1-4422-3054-5.
Marcu 5:1–20	Odiseea 9.105–566	Imitație/Emulare; Paralelă; Transvaluare	MacDonald, D. R. (2015). Luke and Vergil: Imitations of classical Greek literature (The New Testament and Classical Greek Literature, Vol. 2). Rowman & Littlefield. ISBN 978-1-4422-3054-5.
Marcu 5:1–20	Eneida 3.361–691	Imitație/Emulare; Paralelă; Transvaluare	MacDonald, D. R. (2015). Luke and Vergil: Imitations of classical Greek literature (The New Testament and Classical Greek Literature, Vol. 2). Rowman & Littlefield. ISBN 978-1-4422-3054-5.
Marcu 5:21–43	Eneida 12.385–419	Imitație/Emulare; Paralelă; Mimesis	MacDonald, D. R. (2015). Luke and Vergil: Imitations of classical Greek literature (The New Testament and Classical Greek Literature, Vol. 2). Rowman & Littlefield. ISBN 978-1-4422-3054-5.
Marcu 5:21–43	Iliada 16.433–683	Imitație/Emulare; Paralelă; Mimesis	MacDonald, D. R. (2015). Luke and Vergil: Imitations of classical Greek literature (The New Testament and Classical Greek Literature, Vol. 2). Rowman & Littlefield. ISBN 978-1-4422-3054-5.
Marcu 5:21–43	Iliada 16.433–683	Imitație/Emulare; Paralelă; Mimesis	MacDonald, D. R. (2015). Luke and Vergil: Imitations of classical Greek literature (The New Testament and Classical Greek Literature, Vol. 2). Rowman & Littlefield. ISBN 978-1-4422-3054-5.
Marcu 5:21–43	Eneida 12.385–419	Imitație/Emulare; Paralelă; Mimesis	MacDonald, D. R. (2015). Luke and Vergil: Imitations of classical Greek literature (The New Testament and Classical Greek Literature, Vol. 2). Rowman & Littlefield. ISBN 978-1-4422-3054-5.
Marcu 6:14–29	Uciderea lui Agamemnon (Od.11.385–434)	Imitație/Emulare	MacDonald, D. R. (2015). Luke and Vergil: Imitations of classical Greek literature (The New Testament and Classical Greek Literature, Vol. 2). Rowman & Littlefield. ISBN 978-1-4422-3054-5.
Marcu 6:14–29	Odiseea 11.385–464	Imitație/Emulare	MacDonald, D. R. (2015). Luke and Vergil: Imitations of classical Greek literature (The New Testament and Classical Greek Literature, Vol. 2). Rowman & Littlefield. ISBN 978-1-4422-3054-5.

Referință NT	Referință clasică	Tip conexiune	Sursă (APA)
Marcu 6:14–29	Odiseea 11.385–464	Imitație/Emulare	MacDonald, D. R. (2015). Luke and Vergil: Imitations of classical Greek literature (The New Testament and Classical Greek Literature, Vol. 2). Rowman & Littlefield. ISBN 978-1-4422-3054-5.
Marcu 6:14–29	Eneida 6.495–512	Imitație/Emulare	MacDonald, D. R. (2015). Luke and Vergil: Imitations of classical Greek literature (The New Testament and Classical Greek Literature, Vol. 2). Rowman & Littlefield. ISBN 978-1-4422-3054-5.
Marcu 6:30–44	Odiseea 2.427–3.124	Paralelă	MacDonald, D. R. (2015). Luke and Vergil: Imitations of classical Greek literature (The New Testament and Classical Greek Literature, Vol. 2). Rowman & Littlefield. ISBN 978-1-4422-3054-5.
Marcu 6:30–44	Eneida 8.90–305	Paralelă	MacDonald, D. R. (2015). Luke and Vergil: Imitations of classical Greek literature (The New Testament and Classical Greek Literature, Vol. 2). Rowman & Littlefield. ISBN 978-1-4422-3054-5.
Marcu 9:2–9	Eneida 1.588–613	Imitație/Emulare; Paralelă	MacDonald, D. R. (2015). Luke and Vergil: Imitations of classical Greek literature (The New Testament and Classical Greek Literature, Vol. 2). Rowman & Littlefield. ISBN 978-1-4422-3054-5.
Marcu 9:2–10	Eneida 1.588–613	Imitație/Emulare; Paralelă	MacDonald, D. R. (2015). Luke and Vergil: Imitations of classical Greek literature (The New Testament and Classical Greek Literature, Vol. 2). Rowman & Littlefield. ISBN 978-1-4422-3054-5.
Marcu 9:2–9	Odiseea 16.172–303	Imitație/Emulare; Paralelă	MacDonald, D. R. (2015). Luke and Vergil: Imitations of classical Greek literature (The New Testament and Classical Greek Literature, Vol. 2). Rowman & Littlefield. ISBN 978-1-4422-3054-5.
Marcu 9:2–10	Odiseea 16.167–307	Imitație/Emulare; Paralelă	MacDonald, D. R. (2015). Luke and Vergil: Imitations of classical Greek literature (The New Testament and Classical Greek Literature, Vol. 2). Rowman & Littlefield. ISBN 978-1-4422-3054-5.
Marcu 10:41–45	Phaidon 117C	Imitație/Emulare	MacDonald, D. R. (2015). Luke and Vergil: Imitations of classical Greek literature (The New Testament and Classical Greek Literature, Vol. 2). Rowman & Littlefield. ISBN 978-1-4422-3054-5.
Marcu 10:41–45	Phaidon 117C	Imitație/Emulare	MacDonald, D. R. (2015). Luke and Vergil: Imitations of classical Greek literature (The New Testament and Classical Greek Literature, Vol. 2). Rowman & Littlefield. ISBN 978-1-4422-3054-5.
Marcu 10:41–45	Banchetul	Imitație/Emulare	MacDonald, D. R. (2015). Luke and Vergil: Imitations of classical Greek literature (The New Testament and Classical Greek Literature, Vol. 2). Rowman & Littlefield. ISBN 978-1-4422-3054-5.
Marcu 10:46	Bachantele 794–795	Paralelă/Conexiune	MacDonald, D. R. (2015). Luke and Vergil: Imitations of classical Greek literature (The New Testament and Classical Greek Literature, Vol. 2). Rowman & Littlefield. ISBN 978-1-4422-3054-5.

Referință NT	Referință clasică	Tip conexiune	Sursă (APA)
Marcu 10:46–52	Odiseea 11.1–151	Imitație/Emulare; Paralelă	MacDonald, D. R. (2015). Luke and Vergil: Imitations of classical Greek literature (The New Testament and Classical Greek Literature, Vol. 2). Rowman & Littlefield. ISBN 978-1-4422-3054-5.
Marcu 10:46–52	Iliada 18.95–121	Imitație/Emulare; Paralelă	MacDonald, D. R. (2015). Luke and Vergil: Imitations of classical Greek literature (The New Testament and Classical Greek Literature, Vol. 2). Rowman & Littlefield. ISBN 978-1-4422-3054-5.
Marcu 10:46–52	Eneida 1.305–497	Imitație/Emulare; Paralelă	MacDonald, D. R. (2015). Luke and Vergil: Imitations of classical Greek literature (The New Testament and Classical Greek Literature, Vol. 2). Rowman & Littlefield. ISBN 978-1-4422-3054-5.
Marcu 11:1–14	Eneida 1.305–497	Imitație/Emulare; Paralelă; Parodie/Rivalitate	MacDonald, D. R. (2015). Luke and Vergil: Imitations of classical Greek literature (The New Testament and Classical Greek Literature, Vol. 2). Rowman & Littlefield. ISBN 978-1-4422-3054-5.
Marcu 11:1–14	Odiseea 6.251–7.328	Imitație/Emulare; Paralelă	MacDonald, D. R. (2015). Luke and Vergil: Imitations of classical Greek literature (The New Testament and Classical Greek Literature, Vol. 2). Rowman & Littlefield. ISBN 978-1-4422-3054-5.
Marcu 11:1–14	Iliada 2.16–34	Imitație/Emulare; Paralelă; Parodie/Rivalitate	MacDonald, D. R. (2015). Luke and Vergil: Imitations of classical Greek literature (The New Testament and Classical Greek Literature, Vol. 2). Rowman & Littlefield. ISBN 978-1-4422-3054-5.
Marcu 11:1–14	Odiseea 6.251–7.328	Imitație/Emulare; Paralelă; Parodie/Rivalitate	MacDonald, D. R. (2015). Luke and Vergil: Imitations of classical Greek literature (The New Testament and Classical Greek Literature, Vol. 2). Rowman & Littlefield. ISBN 978-1-4422-3054-5.
Marcu 11:1–14	Eneida 1.305–497	Imitație/Emulare; Paralelă; Parodie/Rivalitate	MacDonald, D. R. (2015). Luke and Vergil: Imitations of classical Greek literature (The New Testament and Classical Greek Literature, Vol. 2). Rowman & Littlefield. ISBN 978-1-4422-3054-5.
Marcu 11:1–14	Eneida 1.305–497	Imitație/Emulare; Paralelă; Parodie/Rivalitate	MacDonald, D. R. (2015). Luke and Vergil: Imitations of classical Greek literature (The New Testament and Classical Greek Literature, Vol. 2). Rowman & Littlefield. ISBN 978-1-4422-3054-5.
Marcu 12:18	Bachantele 312–313	Paralelă/Conexiune	MacDonald, D. R. (2015). Luke and Vergil: Imitations of classical Greek literature (The New Testament and Classical Greek Literature, Vol. 2). Rowman & Littlefield. ISBN 978-1-4422-3054-5.
Marcu 12:18	Criton 52C–D	Paralelă/Conexiune	MacDonald, D. R. (2015). Luke and Vergil: Imitations of classical Greek literature (The New Testament and Classical Greek Literature, Vol. 2). Rowman & Littlefield. ISBN 978-1-4422-3054-5.
Marcu 12:18	Criton 52C–D	Paralelă/Conexiune	MacDonald, D. R. (2015). Luke and Vergil: Imitations of classical Greek literature (The New Testament and Classical Greek Literature, Vol. 2). Rowman & Littlefield. ISBN 978-1-4422-3054-5.

Referință NT	Referință clasică	Tip conexiune	Sursă (APA)
Marcu 14:12–17	Eneida 4.238–594	Paralelă/Conexiune	MacDonald, D. R. (2015). Luke and Vergil: Imitations of classical Greek literature (The New Testament and Classical Greek Literature, Vol. 2). Rowman & Littlefield. ISBN 978-1-4422-3054-5.
Marcu 14:20	Banchetul	Parodie/Rivalitate; Împrumut/Adaptare	MacDonald, D. R. (2015). Luke and Vergil: Imitations of classical Greek literature (The New Testament and Classical Greek Literature, Vol. 2). Rowman & Littlefield. ISBN 978-1-4422-3054-5.
Marcu 14:22–24	Banchetul	Parodie/Rivalitate; Împrumut/Adaptare	MacDonald, D. R. (2015). Luke and Vergil: Imitations of classical Greek literature (The New Testament and Classical Greek Literature, Vol. 2). Rowman & Littlefield. ISBN 978-1-4422-3054-5.
Marcu 14:25	Phaidon 117C	Imitație/Emulare; Parodie/Rivalitate	MacDonald, D. R. (2015). Luke and Vergil: Imitations of classical Greek literature (The New Testament and Classical Greek Literature, Vol. 2). Rowman & Littlefield. ISBN 978-1-4422-3054-5.
Marcu 14:25	Phaidon 117C	Imitație/Emulare; Parodie/Rivalitate	MacDonald, D. R. (2015). Luke and Vergil: Imitations of classical Greek literature (The New Testament and Classical Greek Literature, Vol. 2). Rowman & Littlefield. ISBN 978-1-4422-3054-5.
Marcu 14:25	Banchetul	Imitație/Emulare; Parodie/Rivalitate	MacDonald, D. R. (2015). Luke and Vergil: Imitations of classical Greek literature (The New Testament and Classical Greek Literature, Vol. 2). Rowman & Littlefield. ISBN 978-1-4422-3054-5.
Marcu 14:33–36	Criton 43D	Paralelă	MacDonald, D. R. (2015). Luke and Vergil: Imitations of classical Greek literature (The New Testament and Classical Greek Literature, Vol. 2). Rowman & Littlefield. ISBN 978-1-4422-3054-5.
Marcu 14:33–36	Phaidon	Paralelă	MacDonald, D. R. (2015). Luke and Vergil: Imitations of classical Greek literature (The New Testament and Classical Greek Literature, Vol. 2). Rowman & Littlefield. ISBN 978-1-4422-3054-5.
Marcu 14:33–36	Criton 43D	Paralelă	MacDonald, D. R. (2015). Luke and Vergil: Imitations of classical Greek literature (The New Testament and Classical Greek Literature, Vol. 2). Rowman & Littlefield. ISBN 978-1-4422-3054-5.
Marcu 14:33–36	Banchetul	Paralelă	MacDonald, D. R. (2015). Luke and Vergil: Imitations of classical Greek literature (The New Testament and Classical Greek Literature, Vol. 2). Rowman & Littlefield. ISBN 978-1-4422-3054-5.
Marcu 14:46–47	Criton 43D	Imitație/Emulare; Parodie/Rivalitate	MacDonald, D. R. (2015). Luke and Vergil: Imitations of classical Greek literature (The New Testament and Classical Greek Literature, Vol. 2). Rowman & Littlefield. ISBN 978-1-4422-3054-5.
Marcu 14:46–47	Odiseea 22.474–477 (cf. 18.86–87)	Imitație/Emulare; Parodie/Rivalitate	MacDonald, D. R. (2015). Luke and Vergil: Imitations of classical Greek literature (The New Testament and Classical Greek Literature, Vol. 2). Rowman & Littlefield. ISBN 978-1-4422-3054-5.

Referință NT	Referință clasică	Tip conexiune	Sursă (APA)
Marcu 14:46–47	Odiseea 22.474–477 (cf. 18.86–87)	Imitație/Emulare; Parodie/Rivalitate	MacDonald, D. R. (2015). Luke and Vergil: Imitations of classical Greek literature (The New Testament and Classical Greek Literature, Vol. 2). Rowman & Littlefield. ISBN 978-1-4422-3054-5.
Marcu 14:46–47	Phaidon 57A	Imitație/Emulare; Parodie/Rivalitate	MacDonald, D. R. (2015). Luke and Vergil: Imitations of classical Greek literature (The New Testament and Classical Greek Literature, Vol. 2). Rowman & Littlefield. ISBN 978-1-4422-3054-5.
Marcu 14:46–47	Criton 43D	Imitație/Emulare; Parodie/Rivalitate	MacDonald, D. R. (2015). Luke and Vergil: Imitations of classical Greek literature (The New Testament and Classical Greek Literature, Vol. 2). Rowman & Littlefield. ISBN 978-1-4422-3054-5.
Marcu 14:50–52	Odiseea 10.551–574	Imitație/Emulare; Parodie/Rivalitate	MacDonald, D. R. (2015). Luke and Vergil: Imitations of classical Greek literature (The New Testament and Classical Greek Literature, Vol. 2). Rowman & Littlefield. ISBN 978-1-4422-3054-5.
Marcu 14:50–52	Odiseea 10.551–574	Imitație/Emulare; Parodie/Rivalitate	MacDonald, D. R. (2015). Luke and Vergil: Imitations of classical Greek literature (The New Testament and Classical Greek Literature, Vol. 2). Rowman & Littlefield. ISBN 978-1-4422-3054-5.
Marcu 14:50–52	Phaidon 57A	Imitație/Emulare; Parodie/Rivalitate	MacDonald, D. R. (2015). Luke and Vergil: Imitations of classical Greek literature (The New Testament and Classical Greek Literature, Vol. 2). Rowman & Littlefield. ISBN 978-1-4422-3054-5.
Marcu 15:1	Iliada 22	Parodie/Rivalitate; Împrumut/Adaptare	MacDonald, D. R. (2015). Luke and Vergil: Imitations of classical Greek literature (The New Testament and Classical Greek Literature, Vol. 2). Rowman & Littlefield. ISBN 978-1-4422-3054-5.
Marcu 15:1	Platon, Phaidon 59E–60A	Parodie/Rivalitate; Împrumut/Adaptare	MacDonald, D. R. (2015). Luke and Vergil: Imitations of classical Greek literature (The New Testament and Classical Greek Literature, Vol. 2). Rowman & Littlefield. ISBN 978-1-4422-3054-5.
Marcu 15:23	Iliada 6.242–265	Imitație/Emulare	MacDonald, D. R. (2015). Luke and Vergil: Imitations of classical Greek literature (The New Testament and Classical Greek Literature, Vol. 2). Rowman & Littlefield. ISBN 978-1-4422-3054-5.
Marcu 15:23	Phaidon 57A	Imitație/Emulare	MacDonald, D. R. (2015). Luke and Vergil: Imitations of classical Greek literature (The New Testament and Classical Greek Literature, Vol. 2). Rowman & Littlefield. ISBN 978-1-4422-3054-5.
Marcu 15:32	Apologia 21	Împrumut/Adaptare	MacDonald, D. R. (2015). Luke and Vergil: Imitations of classical Greek literature (The New Testament and Classical Greek Literature, Vol. 2). Rowman & Littlefield. ISBN 978-1-4422-3054-5.
Marcu 15:33–38	Iliada 22.289–362	Mimesis	MacDonald, D. R. (2015). Luke and Vergil: Imitations of classical Greek literature (The New Testament and Classical Greek Literature, Vol. 2). Rowman & Littlefield. ISBN 978-1-4422-3054-5.

Referință NT	Referință clasică	Tip conexiune	Sursă (APA)
Marcu 15:33–38	Eneida 12.725–952	Mimesis	MacDonald, D. R. (2015). Luke and Vergil: Imitations of classical Greek literature (The New Testament and Classical Greek Literature, Vol. 2). Rowman & Littlefield. ISBN 978-1-4422-3054-5.
Marcu 15:34	Criton	Imitație/Emulare	MacDonald, D. R. (2015). Luke and Vergil: Imitations of classical Greek literature (The New Testament and Classical Greek Literature, Vol. 2). Rowman & Littlefield. ISBN 978-1-4422-3054-5.
Marcu 15:34	Iliada 22.289–362	Imitație/Emulare	MacDonald, D. R. (2015). Luke and Vergil: Imitations of classical Greek literature (The New Testament and Classical Greek Literature, Vol. 2). Rowman & Littlefield. ISBN 978-1-4422-3054-5.
Marcu 15:34	Phaidon 117C–E	Imitație/Emulare	MacDonald, D. R. (2015). Luke and Vergil: Imitations of classical Greek literature (The New Testament and Classical Greek Literature, Vol. 2). Rowman & Littlefield. ISBN 978-1-4422-3054-5.
Marcu 15:34	Plutarh	Imitație/Emulare	MacDonald, D. R. (2015). Luke and Vergil: Imitations of classical Greek literature (The New Testament and Classical Greek Literature, Vol. 2). Rowman & Littlefield. ISBN 978-1-4422-3054-5.
Marcu 15:34	Eneida 12.725–952	Imitație/Emulare	MacDonald, D. R. (2015). Luke and Vergil: Imitations of classical Greek literature (The New Testament and Classical Greek Literature, Vol. 2). Rowman & Littlefield. ISBN 978-1-4422-3054-5.
Marcu 15:38	Criton	Paralelă/Conexiune	MacDonald, D. R. (2015). Luke and Vergil: Imitations of classical Greek literature (The New Testament and Classical Greek Literature, Vol. 2). Rowman & Littlefield. ISBN 978-1-4422-3054-5.
Marcu 15:38	Iliada 22.289–362	Paralelă/Conexiune	MacDonald, D. R. (2015). Luke and Vergil: Imitations of classical Greek literature (The New Testament and Classical Greek Literature, Vol. 2). Rowman & Littlefield. ISBN 978-1-4422-3054-5.
Marcu 15:38	Phaidon 117C–E	Paralelă/Conexiune	MacDonald, D. R. (2015). Luke and Vergil: Imitations of classical Greek literature (The New Testament and Classical Greek Literature, Vol. 2). Rowman & Littlefield. ISBN 978-1-4422-3054-5.
Marcu 15:38	Plutarh	Paralelă/Conexiune	MacDonald, D. R. (2015). Luke and Vergil: Imitations of classical Greek literature (The New Testament and Classical Greek Literature, Vol. 2). Rowman & Littlefield. ISBN 978-1-4422-3054-5.
Marcu 15:38	Eneida 12.725–952	Paralelă/Conexiune	MacDonald, D. R. (2015). Luke and Vergil: Imitations of classical Greek literature (The New Testament and Classical Greek Literature, Vol. 2). Rowman & Littlefield. ISBN 978-1-4422-3054-5.
Marcu 15:40–41	Eneida 9.656–661	Imitație/Emulare	MacDonald, D. R. (2015). Luke and Vergil: Imitations of classical Greek literature (The New Testament and Classical Greek Literature, Vol. 2). Rowman & Littlefield. ISBN 978-1-4422-3054-5.

Referință NT	Referință clasică	Tip conexiune	Sursă (APA)
Marcu 15:40–41	Eneida 12.54–63	Imitație/Emulare	MacDonald, D. R. (2015). Luke and Vergil: Imitations of classical Greek literature (The New Testament and Classical Greek Literature, Vol. 2). Rowman & Littlefield. ISBN 978-1-4422-3054-5.
Marcu 15:40–41	Bachantele	Imitație/Emulare; Paralelă; Parodie/Rivalitate	MacDonald, D. R. (2015). Luke and Vergil: Imitations of classical Greek literature (The New Testament and Classical Greek Literature, Vol. 2). Rowman & Littlefield. ISBN 978-1-4422-3054-5.
Luca 1:1–4	Eneida 1.257–296	Paralelă/Conexiune	MacDonald, D. R. (2015). Luke and Vergil: Imitations of classical Greek literature (The New Testament and Classical Greek Literature, Vol. 2). Rowman & Littlefield. ISBN 978-1-4422-3054-5.
Luca 1:1–9	Apollodor 3.5.3	Aluzie/Ecou; Paralelă	MacDonald, D. R. (2015). Luke and Vergil: Imitations of classical Greek literature (The New Testament and Classical Greek Literature, Vol. 2). Rowman & Littlefield. ISBN 978-1-4422-3054-5.
Luca 1:1–9	Lucian, Parasiții 22	Aluzie/Ecou; Paralelă	MacDonald, D. R. (2015). Luke and Vergil: Imitations of classical Greek literature (The New Testament and Classical Greek Literature, Vol. 2). Rowman & Littlefield. ISBN 978-1-4422-3054-5.
Luca 1:1–9	Ovidiu 3.581–691	Aluzie/Ecou; Paralelă	MacDonald, D. R. (2015). Luke and Vergil: Imitations of classical Greek literature (The New Testament and Classical Greek Literature, Vol. 2). Rowman & Littlefield. ISBN 978-1-4422-3054-5.
Luca 1:1–9	Apologia 21	Aluzie/Ecou; Paralelă	MacDonald, D. R. (2015). Luke and Vergil: Imitations of classical Greek literature (The New Testament and Classical Greek Literature, Vol. 2). Rowman & Littlefield. ISBN 978-1-4422-3054-5.
Luca 1:1–4	Eneida 1.257–296	Paralelă/Conexiune	MacDonald, D. R. (2015). Luke and Vergil: Imitations of classical Greek literature (The New Testament and Classical Greek Literature, Vol. 2). Rowman & Littlefield. ISBN 978-1-4422-3054-5.
Luca 1–2	Eneida 1.257–296	Imitație propusă	MacDonald, D. R. (2015). Luke and Vergil: Imitations of classical Greek literature (The New Testament and Classical Greek Literature, Vol. 2). Rowman & Littlefield. ISBN 978-1-4422-3054-5.
Luca 1–2	Imnul homeric către Afrodita 81	Imitație propusă	MacDonald, D. R. (2015). Luke and Vergil: Imitations of classical Greek literature (The New Testament and Classical Greek Literature, Vol. 2). Rowman & Littlefield. ISBN 978-1-4422-3054-5.
Luca 1:5–38	Eneida 1.257–296	Aluzie/Ecou	MacDonald, D. R. (2015). Luke and Vergil: Imitations of classical Greek literature (The New Testament and Classical Greek Literature, Vol. 2). Rowman & Littlefield. ISBN 978-1-4422-3054-5.
Luca 1:5–25	Eneida 1.257–296	Paralelă/Conexiune	MacDonald, D. R. (2015). Luke and Vergil: Imitations of classical Greek literature (The New Testament and Classical Greek Literature, Vol. 2). Rowman & Littlefield. ISBN 978-1-4422-3054-5.

Referință NT	Referință clasică	Tip conexiune	Sursă (APA)
Luca 1:5–38	Eneida 1.257–296	Aluzie/Ecou	MacDonald, D. R. (2015). Luke and Vergil: Imitations of classical Greek literature (The New Testament and Classical Greek Literature, Vol. 2). Rowman & Littlefield. ISBN 978-1-4422-3054-5.
Luca 1:26–38	Eneida 1.257–296	Imitație/Emulare	MacDonald, D. R. (2015). Luke and Vergil: Imitations of classical Greek literature (The New Testament and Classical Greek Literature, Vol. 2). Rowman & Littlefield. ISBN 978-1-4422-3054-5.
Luca 1:26–38	Odiseea 1.96–324 9.656–661	Imitație/Emulare	MacDonald, D. R. (2015). Luke and Vergil: Imitations of classical Greek literature (The New Testament and Classical Greek Literature, Vol. 2). Rowman & Littlefield. ISBN 978-1-4422-3054-5.
Luca 1:26–38	Eneida 1.257–296	Imitație/Emulare	MacDonald, D. R. (2015). Luke and Vergil: Imitations of classical Greek literature (The New Testament and Classical Greek Literature, Vol. 2). Rowman & Littlefield. ISBN 978-1-4422-3054-5.
Luca 1:30–33	Eneida 1.257–296	Aluzie/Ecou	MacDonald, D. R. (2015). Luke and Vergil: Imitations of classical Greek literature (The New Testament and Classical Greek Literature, Vol. 2). Rowman & Littlefield. ISBN 978-1-4422-3054-5.
Luca 1:30–33	Eneida 1.257–296	Aluzie/Ecou	MacDonald, D. R. (2015). Luke and Vergil: Imitations of classical Greek literature (The New Testament and Classical Greek Literature, Vol. 2). Rowman & Littlefield. ISBN 978-1-4422-3054-5.
Luca 1:33	Odiseea 11.1–151	Imitație/Emulare; Paralelă	MacDonald, D. R. (2015). Luke and Vergil: Imitations of classical Greek literature (The New Testament and Classical Greek Literature, Vol. 2). Rowman & Littlefield. ISBN 978-1-4422-3054-5.
Luca 1:33	Iliada	Imitație/Emulare; Paralelă	MacDonald, D. R. (2015). Luke and Vergil: Imitations of classical Greek literature (The New Testament and Classical Greek Literature, Vol. 2). Rowman & Littlefield. ISBN 978-1-4422-3054-5.
Luca 1:33	Eneida 1.257–296	Imitație/Emulare; Paralelă	MacDonald, D. R. (2015). Luke and Vergil: Imitations of classical Greek literature (The New Testament and Classical Greek Literature, Vol. 2). Rowman & Littlefield. ISBN 978-1-4422-3054-5.
Luca 2:1–3	Odiseea 8.1–365	Paralelă	MacDonald, D. R. (2015). Luke and Vergil: Imitations of classical Greek literature (The New Testament and Classical Greek Literature, Vol. 2). Rowman & Littlefield. ISBN 978-1-4422-3054-5.
Luca 2:14	Eneida 1.305–497	Paralelă/Conexiune	MacDonald, D. R. (2015). Luke and Vergil: Imitations of classical Greek literature (The New Testament and Classical Greek Literature, Vol. 2). Rowman & Littlefield. ISBN 978-1-4422-3054-5.
Luca 2:21–38	Odiseea 17.264–373	Paralelă/Conexiune	MacDonald, D. R. (2015). Luke and Vergil: Imitations of classical Greek literature (The New Testament and Classical Greek Literature, Vol. 2). Rowman & Littlefield. ISBN 978-1-4422-3054-5.

Referință NT	Referință clasică	Tip conexiune	Sursă (APA)
Luca 2:25–32	Odiseea 17.264–373	Paralelă/Conexiune	MacDonald, D. R. (2015). Luke and Vergil: Imitations of classical Greek literature (The New Testament and Classical Greek Literature, Vol. 2). Rowman & Littlefield. ISBN 978-1-4422-3054-5.
Luca 2:25–30	Odiseea 17.264–373	Imitație propusă	MacDonald, D. R. (2015). Luke and Vergil: Imitations of classical Greek literature (The New Testament and Classical Greek Literature, Vol. 2). Rowman & Littlefield. ISBN 978-1-4422-3054-5.
Luca 2:28–35	Eneida 12.430–443	Imitație propusă	MacDonald, D. R. (2015). Luke and Vergil: Imitations of classical Greek literature (The New Testament and Classical Greek Literature, Vol. 2). Rowman & Littlefield. ISBN 978-1-4422-3054-5.
Luca 2:28–35	Iliada 6.266–502	Imitație propusă	MacDonald, D. R. (2015). Luke and Vergil: Imitations of classical Greek literature (The New Testament and Classical Greek Literature, Vol. 2). Rowman & Littlefield. ISBN 978-1-4422-3054-5.
Luca 3:6	Agamemnon	Aluzie/Ecou	MacDonald, D. R. (2015). Luke and Vergil: Imitations of classical Greek literature (The New Testament and Classical Greek Literature, Vol. 2). Rowman & Littlefield. ISBN 978-1-4422-3054-5.
Luca 3:6	Aiax 545–582	Aluzie/Ecou	MacDonald, D. R. (2015). Luke and Vergil: Imitations of classical Greek literature (The New Testament and Classical Greek Literature, Vol. 2). Rowman & Littlefield. ISBN 978-1-4422-3054-5.
Luca 3:6	Hesiod	Aluzie/Ecou	MacDonald, D. R. (2015). Luke and Vergil: Imitations of classical Greek literature (The New Testament and Classical Greek Literature, Vol. 2). Rowman & Littlefield. ISBN 978-1-4422-3054-5.
Luca 3:6	Odiseea 8.1–385	Aluzie/Ecou	MacDonald, D. R. (2015). Luke and Vergil: Imitations of classical Greek literature (The New Testament and Classical Greek Literature, Vol. 2). Rowman & Littlefield. ISBN 978-1-4422-3054-5.
Luca 4:14–36	Odiseea 2.143–259	Imitație propusă	MacDonald, D. R. (2015). Luke and Vergil: Imitations of classical Greek literature (The New Testament and Classical Greek Literature, Vol. 2). Rowman & Littlefield. ISBN 978-1-4422-3054-5.
Luca 5:1–11	Bachantele 432–518 5	Imitație/Emulare; Transvaluare	MacDonald, D. R. (2015). Luke and Vergil: Imitations of classical Greek literature (The New Testament and Classical Greek Literature, Vol. 2). Rowman & Littlefield. ISBN 978-1-4422-3054-5.
Luca 5:1–11	Imnul homeric către Dionysos	Imitație propusă	MacDonald, D. R. (2015). Luke and Vergil: Imitations of classical Greek literature (The New Testament and Classical Greek Literature, Vol. 2). Rowman & Littlefield. ISBN 978-1-4422-3054-5.
Luca 5:17–26	Bachantele 432–518 5	Aluzie/Ecou; Parodie/Rivalitate; Împrumut/Adaptare	MacDonald, D. R. (2015). Luke and Vergil: Imitations of classical Greek literature (The New Testament and Classical Greek Literature, Vol. 2). Rowman & Littlefield. ISBN 978-1-4422-3054-5.

Referință NT	Referință clasică	Tip conexiune	Sursă (APA)
Luca 7:36–50	Odiseea 3.464–468	Imitație propusă	MacDonald, D. R. (2015). Luke and Vergil: Imitations of classical Greek literature (The New Testament and Classical Greek Literature, Vol. 2). Rowman & Littlefield. ISBN 978-1-4422-3054-5.
Luca 8:1–3	Bachantele 1–166	Imitație propusă	MacDonald, D. R. (2015). Luke and Vergil: Imitations of classical Greek literature (The New Testament and Classical Greek Literature, Vol. 2). Rowman & Littlefield. ISBN 978-1-4422-3054-5.
Luca 8:1–3	Bachantele 1–166	Paralelă; Parodie/Rivalitate	MacDonald, D. R. (2015). Luke and Vergil: Imitations of classical Greek literature (The New Testament and Classical Greek Literature, Vol. 2). Rowman & Littlefield. ISBN 978-1-4422-3054-5.
Luca 8:1–3	Bachantele 1–166	Paralelă; Parodie/Rivalitate	MacDonald, D. R. (2015). Luke and Vergil: Imitations of classical Greek literature (The New Testament and Classical Greek Literature, Vol. 2). Rowman & Littlefield. ISBN 978-1-4422-3054-5.
Luca 8:2	Bachantele 1–166	Imitație/Emulare; Paralelă; Parodie/Rivalitate	MacDonald, D. R. (2015). Luke and Vergil: Imitations of classical Greek literature (The New Testament and Classical Greek Literature, Vol. 2). Rowman & Littlefield. ISBN 978-1-4422-3054-5.
Luca 8:26–39	Eneida 7.385–405	Paralelă/Conexiune	MacDonald, D. R. (2015). Luke and Vergil: Imitations of classical Greek literature (The New Testament and Classical Greek Literature, Vol. 2). Rowman & Littlefield. ISBN 978-1-4422-3054-5.
Luca 8:40–56	Eneida 12.385–419	Imitație/Emulare; Paralelă; Mimesis	MacDonald, D. R. (2015). Luke and Vergil: Imitations of classical Greek literature (The New Testament and Classical Greek Literature, Vol. 2). Rowman & Littlefield. ISBN 978-1-4422-3054-5.
Luca 8:40–56	Iliada 16.433–683	Imitație/Emulare; Paralelă; Mimesis	MacDonald, D. R. (2015). Luke and Vergil: Imitations of classical Greek literature (The New Testament and Classical Greek Literature, Vol. 2). Rowman & Littlefield. ISBN 978-1-4422-3054-5.
Luca 8:40–56	Iliada 16.433–683	Imitație/Emulare; Paralelă; Mimesis	MacDonald, D. R. (2015). Luke and Vergil: Imitations of classical Greek literature (The New Testament and Classical Greek Literature, Vol. 2). Rowman & Littlefield. ISBN 978-1-4422-3054-5.
Luca 8:40–56	Eneida 12.385–419	Imitație/Emulare; Paralelă; Mimesis	MacDonald, D. R. (2015). Luke and Vergil: Imitations of classical Greek literature (The New Testament and Classical Greek Literature, Vol. 2). Rowman & Littlefield. ISBN 978-1-4422-3054-5.
Luca 9:51	Iliada 18.95–121	Imitație propusă	MacDonald, D. R. (2015). Luke and Vergil: Imitations of classical Greek literature (The New Testament and Classical Greek Literature, Vol. 2). Rowman & Littlefield. ISBN 978-1-4422-3054-5.
Luca 9:51–56	Odiseea 11.1–640	Imitație propusă	MacDonald, D. R. (2015). Luke and Vergil: Imitations of classical Greek literature (The New Testament and Classical Greek Literature, Vol. 2). Rowman & Littlefield. ISBN 978-1-4422-3054-5.

Referință NT	Referință clasică	Tip conexiune	Sursă (APA)
Luca 11:37–54	Odiseea 17.374–487	Imitație propusă	MacDonald, D. R. (2015). Luke and Vergil: Imitations of classical Greek literature (The New Testament and Classical Greek Literature, Vol. 2). Rowman & Littlefield. ISBN 978-1-4422-3054-5.
Luca 12:13–21	Fenicienele 13	Imitație propusă	MacDonald, D. R. (2015). Luke and Vergil: Imitations of classical Greek literature (The New Testament and Classical Greek Literature, Vol. 2). Rowman & Littlefield. ISBN 978-1-4422-3054-5.
Luca 12:33	Bachantele 167–209	Aluzie/Ecou; Paralelă	MacDonald, D. R. (2015). Luke and Vergil: Imitations of classical Greek literature (The New Testament and Classical Greek Literature, Vol. 2). Rowman & Littlefield. ISBN 978-1-4422-3054-5.
Luca 12:33	Platon, Phaidon 59E–60A	Aluzie/Ecou; Paralelă	MacDonald, D. R. (2015). Luke and Vergil: Imitations of classical Greek literature (The New Testament and Classical Greek Literature, Vol. 2). Rowman & Littlefield. ISBN 978-1-4422-3054-5.
Luca 13:31–33	Iliada 18.95–121	Imitație propusă	MacDonald, D. R. (2015). Luke and Vergil: Imitations of classical Greek literature (The New Testament and Classical Greek Literature, Vol. 2). Rowman & Littlefield. ISBN 978-1-4422-3054-5.
Luca 14:1–6	Odiseea 18.1–123	Imitație propusă	MacDonald, D. R. (2015). Luke and Vergil: Imitations of classical Greek literature (The New Testament and Classical Greek Literature, Vol. 2). Rowman & Littlefield. ISBN 978-1-4422-3054-5.
Luca 14:7–15	Odiseea 17.374–18.123	Imitație propusă	MacDonald, D. R. (2015). Luke and Vergil: Imitations of classical Greek literature (The New Testament and Classical Greek Literature, Vol. 2). Rowman & Littlefield. ISBN 978-1-4422-3054-5.
Luca 14:37–54	Odiseea 17.374–487	Imitație propusă	MacDonald, D. R. (2015). Luke and Vergil: Imitations of classical Greek literature (The New Testament and Classical Greek Literature, Vol. 2). Rowman & Littlefield. ISBN 978-1-4422-3054-5.
Luca 16:19–31	Eneida 6.603–611	Imitație propusă	MacDonald, D. R. (2015). Luke and Vergil: Imitations of classical Greek literature (The New Testament and Classical Greek Literature, Vol. 2). Rowman & Littlefield. ISBN 978-1-4422-3054-5.
Luca 16:19–31	Odiseea 11.465–540	Imitație/Emulare	MacDonald, D. R. (2015). Luke and Vergil: Imitations of classical Greek literature (The New Testament and Classical Greek Literature, Vol. 2). Rowman & Littlefield. ISBN 978-1-4422-3054-5.
Luca 16:19–31	Odiseea 11.465–540 and 582–590	Imitație propusă	MacDonald, D. R. (2015). Luke and Vergil: Imitations of classical Greek literature (The New Testament and Classical Greek Literature, Vol. 2). Rowman & Littlefield. ISBN 978-1-4422-3054-5.
Luca 18:35–19	Bachantele 460–76	Imitație/Emulare; Paralelă; Transvaluare; Mimesis	MacDonald, D. R. (2015). Luke and Vergil: Imitations of classical Greek literature (The New Testament and Classical Greek Literature, Vol. 2). Rowman & Littlefield. ISBN 978-1-4422-3054-5.

Referință NT	Referință clasică	Tip conexiune	Sursă (APA)
Luca 18:35–19	Diodor	Imitație/Emulare; Paralelă; Transvaluare; Mimesis	MacDonald, D. R. (2015). Luke and Vergil: Imitations of classical Greek literature (The New Testament and Classical Greek Literature, Vol. 2). Rowman & Littlefield. ISBN 978-1-4422-3054-5.
Luca 18:35–19	Bachantele 460–76	Imitație/Emulare; Paralelă; Transvaluare; Mimesis	MacDonald, D. R. (2015). Luke and Vergil: Imitations of classical Greek literature (The New Testament and Classical Greek Literature, Vol. 2). Rowman & Littlefield. ISBN 978-1-4422-3054-5.
Luca 18:35–43	Odiseea 11	Imitație/Emulare; Paralelă	MacDonald, D. R. (2015). Luke and Vergil: Imitations of classical Greek literature (The New Testament and Classical Greek Literature, Vol. 2). Rowman & Littlefield. ISBN 978-1-4422-3054-5.
Luca 18:35–43	Iliada 24.677–718 4.238–594	Imitație/Emulare; Paralelă	MacDonald, D. R. (2015). Luke and Vergil: Imitations of classical Greek literature (The New Testament and Classical Greek Literature, Vol. 2). Rowman & Littlefield. ISBN 978-1-4422-3054-5.
Luca 18:35–43	Eneida 7.10–20	Imitație/Emulare; Paralelă	MacDonald, D. R. (2015). Luke and Vergil: Imitations of classical Greek literature (The New Testament and Classical Greek Literature, Vol. 2). Rowman & Littlefield. ISBN 978-1-4422-3054-5.
Luca 19:1–10	Bachantele 802–1392	Imitație propusă	MacDonald, D. R. (2015). Luke and Vergil: Imitations of classical Greek literature (The New Testament and Classical Greek Literature, Vol. 2). Rowman & Littlefield. ISBN 978-1-4422-3054-5.
Luca 19:1–3	Bachantele 802–1392	Imitație/Emulare; Paralelă; Parodie/Rivalitate	MacDonald, D. R. (2015). Luke and Vergil: Imitations of classical Greek literature (The New Testament and Classical Greek Literature, Vol. 2). Rowman & Littlefield. ISBN 978-1-4422-3054-5.
Luca 19:39–44	Iliada 22.33–65	Imitație propusă	MacDonald, D. R. (2015). Luke and Vergil: Imitations of classical Greek literature (The New Testament and Classical Greek Literature, Vol. 2). Rowman & Littlefield. ISBN 978-1-4422-3054-5.
Luca 20:25	Xenofon	Paralelă/Conexiune	MacDonald, D. R. (2015). Luke and Vergil: Imitations of classical Greek literature (The New Testament and Classical Greek Literature, Vol. 2). Rowman & Littlefield. ISBN 978-1-4422-3054-5.
Luca 22:7–14	Eneida 4.238–594	Paralelă/Conexiune	MacDonald, D. R. (2015). Luke and Vergil: Imitations of classical Greek literature (The New Testament and Classical Greek Literature, Vol. 2). Rowman & Littlefield. ISBN 978-1-4422-3054-5.
Luca 22:14–20	Bachantele 19–24	Paralelă	MacDonald, D. R. (2015). Luke and Vergil: Imitations of classical Greek literature (The New Testament and Classical Greek Literature, Vol. 2). Rowman & Littlefield. ISBN 978-1-4422-3054-5.
Luca 22:14–20	Eneida 2.681–686	Paralelă	MacDonald, D. R. (2015). Luke and Vergil: Imitations of classical Greek literature (The New Testament and Classical Greek Literature, Vol. 2). Rowman & Littlefield. ISBN 978-1-4422-3054-5.

Referință NT	Referință clasică	Tip conexiune	Sursă (APA)
Luca 22:15–38	Criton 16	Imitație/Emulare	MacDonald, D. R. (2015). Luke and Vergil: Imitations of classical Greek literature (The New Testament and Classical Greek Literature, Vol. 2). Rowman & Littlefield. ISBN 978-1-4422-3054-5.
Luca 22:15–38	Phaidon 22	Imitație/Emulare	MacDonald, D. R. (2015). Luke and Vergil: Imitations of classical Greek literature (The New Testament and Classical Greek Literature, Vol. 2). Rowman & Littlefield. ISBN 978-1-4422-3054-5.
Luca 22:15–38	Platon, Phaidon 22	Imitație propusă	MacDonald, D. R. (2015). Luke and Vergil: Imitations of classical Greek literature (The New Testament and Classical Greek Literature, Vol. 2). Rowman & Littlefield. ISBN 978-1-4422-3054-5.
Luca 22:15–38	Platon, Phaidon 22	Imitație/Emulare	MacDonald, D. R. (2015). Luke and Vergil: Imitations of classical Greek literature (The New Testament and Classical Greek Literature, Vol. 2). Rowman & Littlefield. ISBN 978-1-4422-3054-5.
Luca 22:15–38	Banchetul	Imitație/Emulare	MacDonald, D. R. (2015). Luke and Vergil: Imitations of classical Greek literature (The New Testament and Classical Greek Literature, Vol. 2). Rowman & Littlefield. ISBN 978-1-4422-3054-5.
Luca 22:31–32	Banchetul	Parodie/Rivalitate; Împrumut/Adaptare	MacDonald, D. R. (2015). Luke and Vergil: Imitations of classical Greek literature (The New Testament and Classical Greek Literature, Vol. 2). Rowman & Littlefield. ISBN 978-1-4422-3054-5.
Luca 22:39–53	Criton 16	Paralelă	MacDonald, D. R. (2015). Luke and Vergil: Imitations of classical Greek literature (The New Testament and Classical Greek Literature, Vol. 2). Rowman & Littlefield. ISBN 978-1-4422-3054-5.
Luca 22:39–53	Phaidon 22	Paralelă	MacDonald, D. R. (2015). Luke and Vergil: Imitations of classical Greek literature (The New Testament and Classical Greek Literature, Vol. 2). Rowman & Littlefield. ISBN 978-1-4422-3054-5.
Luca 22:39–53	Phaidon 22	Imitație propusă	MacDonald, D. R. (2015). Luke and Vergil: Imitations of classical Greek literature (The New Testament and Classical Greek Literature, Vol. 2). Rowman & Littlefield. ISBN 978-1-4422-3054-5.
Luca 22:39–53	Phaidon 22	Paralelă	MacDonald, D. R. (2015). Luke and Vergil: Imitations of classical Greek literature (The New Testament and Classical Greek Literature, Vol. 2). Rowman & Littlefield. ISBN 978-1-4422-3054-5.
Luca 22:39–53	Banchetul	Paralelă	MacDonald, D. R. (2015). Luke and Vergil: Imitations of classical Greek literature (The New Testament and Classical Greek Literature, Vol. 2). Rowman & Littlefield. ISBN 978-1-4422-3054-5.
Luca 22:43–44	Odiseea 10.466–550. 73	Paralelă	MacDonald, D. R. (2015). Luke and Vergil: Imitations of classical Greek literature (The New Testament and Classical Greek Literature, Vol. 2). Rowman & Littlefield. ISBN 978-1-4422-3054-5.

Referință NT	Referință clasică	Tip conexiune	Sursă (APA)
Luca 23:2	Platon, Apologia 17A–24C	Imitație propusă	MacDonald, D. R. (2015). Luke and Vergil: Imitations of classical Greek literature (The New Testament and Classical Greek Literature, Vol. 2). Rowman & Littlefield. ISBN 978-1-4422-3054-5.
Luca 23:2	Platon, Apologia 17A–24C	Imitație/Emulare	MacDonald, D. R. (2015). Luke and Vergil: Imitations of classical Greek literature (The New Testament and Classical Greek Literature, Vol. 2). Rowman & Littlefield. ISBN 978-1-4422-3054-5.
Luca 23:3–25	Apollonios	Imitație/Emulare	MacDonald, D. R. (2015). Luke and Vergil: Imitations of classical Greek literature (The New Testament and Classical Greek Literature, Vol. 2). Rowman & Littlefield. ISBN 978-1-4422-3054-5.
Luca 23:3–25	Memorabilia	Imitație/Emulare	MacDonald, D. R. (2015). Luke and Vergil: Imitations of classical Greek literature (The New Testament and Classical Greek Literature, Vol. 2). Rowman & Littlefield. ISBN 978-1-4422-3054-5.
Luca 23:3–25	Apologia 17A–24C	Imitație/Emulare	MacDonald, D. R. (2015). Luke and Vergil: Imitations of classical Greek literature (The New Testament and Classical Greek Literature, Vol. 2). Rowman & Littlefield. ISBN 978-1-4422-3054-5.
Luca 23:3–25	Xenofon 1.1.1	Imitație propusă	MacDonald, D. R. (2015). Luke and Vergil: Imitations of classical Greek literature (The New Testament and Classical Greek Literature, Vol. 2). Rowman & Littlefield. ISBN 978-1-4422-3054-5.
Luca 23:3–25	Xenofon 1.1.1	Imitație/Emulare	MacDonald, D. R. (2015). Luke and Vergil: Imitations of classical Greek literature (The New Testament and Classical Greek Literature, Vol. 2). Rowman & Littlefield. ISBN 978-1-4422-3054-5.
Luca 23:26–31	Eneida 12.385–429	Imitație propusă	MacDonald, D. R. (2015). Luke and Vergil: Imitations of classical Greek literature (The New Testament and Classical Greek Literature, Vol. 2). Rowman & Littlefield. ISBN 978-1-4422-3054-5.
Luca 23:26–31	Iliada 22.79–89	Imitație propusă	MacDonald, D. R. (2015). Luke and Vergil: Imitations of classical Greek literature (The New Testament and Classical Greek Literature, Vol. 2). Rowman & Littlefield. ISBN 978-1-4422-3054-5.
Luca 23:27–31	Hecuba 424	Imitație/Emulare	MacDonald, D. R. (2015). Luke and Vergil: Imitations of classical Greek literature (The New Testament and Classical Greek Literature, Vol. 2). Rowman & Littlefield. ISBN 978-1-4422-3054-5.
Luca 23:27–31	Iliada 22.25–89	Imitație/Emulare	MacDonald, D. R. (2015). Luke and Vergil: Imitations of classical Greek literature (The New Testament and Classical Greek Literature, Vol. 2). Rowman & Littlefield. ISBN 978-1-4422-3054-5.
Luca 23:33–34	Iliada 22.79–89	Imitație/Emulare; Parodie/Rivalitate	MacDonald, D. R. (2015). Luke and Vergil: Imitations of classical Greek literature (The New Testament and Classical Greek Literature, Vol. 2). Rowman & Littlefield. ISBN 978-1-4422-3054-5.

Referință NT	Referință clasică	Tip conexiune	Sursă (APA)
Luca 23:33–34	Odiseea 24.205–347	Imitație/Emulare; Parodie/Rivalitate	MacDonald, D. R. (2015). Luke and Vergil: Imitations of classical Greek literature (The New Testament and Classical Greek Literature, Vol. 2). Rowman & Littlefield. ISBN 978-1-4422-3054-5.
Luca 23:33–34	Phaidon 23	Imitație/Emulare; Parodie/Rivalitate	MacDonald, D. R. (2015). Luke and Vergil: Imitations of classical Greek literature (The New Testament and Classical Greek Literature, Vol. 2). Rowman & Littlefield. ISBN 978-1-4422-3054-5.
Luca 23:33–34	Platon, Phaidon 23	Imitație propusă	MacDonald, D. R. (2015). Luke and Vergil: Imitations of classical Greek literature (The New Testament and Classical Greek Literature, Vol. 2). Rowman & Littlefield. ISBN 978-1-4422-3054-5.
Luca 23:40–43	Iliada 22.79–89	Imitație/Emulare; Împrumut/Adaptare	MacDonald, D. R. (2015). Luke and Vergil: Imitations of classical Greek literature (The New Testament and Classical Greek Literature, Vol. 2). Rowman & Littlefield. ISBN 978-1-4422-3054-5.
Luca 23:40–43	Phaidon 23	Imitație propusă	MacDonald, D. R. (2015). Luke and Vergil: Imitations of classical Greek literature (The New Testament and Classical Greek Literature, Vol. 2). Rowman & Littlefield. ISBN 978-1-4422-3054-5.
Luca 23:44–49	Andromaca	Imitație/Emulare	MacDonald, D. R. (2015). Luke and Vergil: Imitations of classical Greek literature (The New Testament and Classical Greek Literature, Vol. 2). Rowman & Littlefield. ISBN 978-1-4422-3054-5.
Luca 23:44–49	Apollodor	Imitație/Emulare	MacDonald, D. R. (2015). Luke and Vergil: Imitations of classical Greek literature (The New Testament and Classical Greek Literature, Vol. 2). Rowman & Littlefield. ISBN 978-1-4422-3054-5.
Luca 23:44–49	Hecuba	Imitație/Emulare	MacDonald, D. R. (2015). Luke and Vergil: Imitations of classical Greek literature (The New Testament and Classical Greek Literature, Vol. 2). Rowman & Littlefield. ISBN 978-1-4422-3054-5.
Luca 23:44–49	Elena	Imitație/Emulare	MacDonald, D. R. (2015). Luke and Vergil: Imitations of classical Greek literature (The New Testament and Classical Greek Literature, Vol. 2). Rowman & Littlefield. ISBN 978-1-4422-3054-5.
Luca 23:44–49	Iliada 22.405–409	Imitație/Emulare	MacDonald, D. R. (2015). Luke and Vergil: Imitations of classical Greek literature (The New Testament and Classical Greek Literature, Vol. 2). Rowman & Littlefield. ISBN 978-1-4422-3054-5.
Luca 23:44–49	Phaidon 23	Imitație propusă	MacDonald, D. R. (2015). Luke and Vergil: Imitations of classical Greek literature (The New Testament and Classical Greek Literature, Vol. 2). Rowman & Littlefield. ISBN 978-1-4422-3054-5.
Luca 23:44–49	Xenofon 28	Imitație/Emulare	MacDonald, D. R. (2015). Luke and Vergil: Imitations of classical Greek literature (The New Testament and Classical Greek Literature, Vol. 2). Rowman & Littlefield. ISBN 978-1-4422-3054-5.

Referință NT	Referință clasică	Tip conexiune	Sursă (APA)
Luca 23:45	Eneida 6.792	Imitație/Emulare; Paralelă; Transvaluare	MacDonald, D. R. (2015). Luke and Vergil: Imitations of classical Greek literature (The New Testament and Classical Greek Literature, Vol. 2). Rowman & Littlefield. ISBN 978-1-4422-3054-5.
Luca 23:45	Iliada 22.410–411	Imitație/Emulare; Paralelă; Transvaluare	MacDonald, D. R. (2015). Luke and Vergil: Imitations of classical Greek literature (The New Testament and Classical Greek Literature, Vol. 2). Rowman & Littlefield. ISBN 978-1-4422-3054-5.
Luca 23:45	Iliada 22.410–411	Imitație/Emulare; Paralelă; Transvaluare	MacDonald, D. R. (2015). Luke and Vergil: Imitations of classical Greek literature (The New Testament and Classical Greek Literature, Vol. 2). Rowman & Littlefield. ISBN 978-1-4422-3054-5.
Luca 23:45	Odiseea	Imitație/Emulare; Paralelă; Transvaluare	MacDonald, D. R. (2015). Luke and Vergil: Imitations of classical Greek literature (The New Testament and Classical Greek Literature, Vol. 2). Rowman & Littlefield. ISBN 978-1-4422-3054-5.
Luca 23:45	Eneida 6.792	Imitație/Emulare; Paralelă; Transvaluare	MacDonald, D. R. (2015). Luke and Vergil: Imitations of classical Greek literature (The New Testament and Classical Greek Literature, Vol. 2). Rowman & Littlefield. ISBN 978-1-4422-3054-5.
Luca 23:45	Eneida 6.792	Imitație/Emulare; Paralelă; Transvaluare	MacDonald, D. R. (2015). Luke and Vergil: Imitations of classical Greek literature (The New Testament and Classical Greek Literature, Vol. 2). Rowman & Littlefield. ISBN 978-1-4422-3054-5.
Luca 23:49	Eneida 9.656–661	Imitație/Emulare	MacDonald, D. R. (2015). Luke and Vergil: Imitations of classical Greek literature (The New Testament and Classical Greek Literature, Vol. 2). Rowman & Littlefield. ISBN 978-1-4422-3054-5.
Luca 24:13–32	Odiseea 24.205–347	Imitație propusă	MacDonald, D. R. (2015). Luke and Vergil: Imitations of classical Greek literature (The New Testament and Classical Greek Literature, Vol. 2). Rowman & Littlefield. ISBN 978-1-4422-3054-5.
Luca 24:33–43	Odiseea 24.358–411	Imitație propusă	MacDonald, D. R. (2015). Luke and Vergil: Imitations of classical Greek literature (The New Testament and Classical Greek Literature, Vol. 2). Rowman & Littlefield. ISBN 978-1-4422-3054-5.
Luca 24:36–43	Eneida 2.647–794 and 6.679–901	Imitație propusă	MacDonald, D. R. (2015). Luke and Vergil: Imitations of classical Greek literature (The New Testament and Classical Greek Literature, Vol. 2). Rowman & Littlefield. ISBN 978-1-4422-3054-5.
Luca 24:36–43	Odiseea 11.12–224–640	Imitație propusă	MacDonald, D. R. (2015). Luke and Vergil: Imitations of classical Greek literature (The New Testament and Classical Greek Literature, Vol. 2). Rowman & Littlefield. ISBN 978-1-4422-3054-5.
Luca 24:44–45	Phaidon 24	Imitație/Emulare	MacDonald, D. R. (2015). Luke and Vergil: Imitations of classical Greek literature (The New Testament and Classical Greek Literature, Vol. 2). Rowman & Littlefield. ISBN 978-1-4422-3054-5.

Referință NT	Referință clasică	Tip conexiune	Sursă (APA)
Luca 24:44–45	Republica 14	Imitație/Emulare	MacDonald, D. R. (2015). Luke and Vergil: Imitations of classical Greek literature (The New Testament and Classical Greek Literature, Vol. 2). Rowman & Littlefield. ISBN 978-1-4422-3054-5.
Faptele Apostolilor 1:3	Eneida 11:3.1	Imitație/Emulare; Paralelă; Parodie/Rivalitate	MacDonald, D. R. (2015). Luke and Vergil: Imitations of classical Greek literature (The New Testament and Classical Greek Literature, Vol. 2). Rowman & Littlefield. ISBN 978-1-4422-3054-5.
Faptele Apostolilor 1:8	Bachantele 13–17	Aluzie/Ecou; Paralelă	MacDonald, D. R. (2015). Luke and Vergil: Imitations of classical Greek literature (The New Testament and Classical Greek Literature, Vol. 2). Rowman & Littlefield. ISBN 978-1-4422-3054-5.
Faptele Apostolilor 1:8	Bachantele 13–17	Aluzie/Ecou; Paralelă	MacDonald, D. R. (2015). Luke and Vergil: Imitations of classical Greek literature (The New Testament and Classical Greek Literature, Vol. 2). Rowman & Littlefield. ISBN 978-1-4422-3054-5.
Faptele Apostolilor 1:12–26	Iliada 7.123–183	Imitație propusă	MacDonald, D. R. (2015). Luke and Vergil: Imitations of classical Greek literature (The New Testament and Classical Greek Literature, Vol. 2). Rowman & Littlefield. ISBN 978-1-4422-3054-5.
Faptele Apostolilor 2:1–11	Bachantele 1–166	Imitație propusă	MacDonald, D. R. (2015). Luke and Vergil: Imitations of classical Greek literature (The New Testament and Classical Greek Literature, Vol. 2). Rowman & Littlefield. ISBN 978-1-4422-3054-5.
Faptele Apostolilor 2:1–11	Bachantele 1–166	Paralelă/Conexiune	MacDonald, D. R. (2015). Luke and Vergil: Imitations of classical Greek literature (The New Testament and Classical Greek Literature, Vol. 2). Rowman & Littlefield. ISBN 978-1-4422-3054-5.
Faptele Apostolilor 2:1–11	Bachantele 1–166	Paralelă/Conexiune	MacDonald, D. R. (2015). Luke and Vergil: Imitations of classical Greek literature (The New Testament and Classical Greek Literature, Vol. 2). Rowman & Littlefield. ISBN 978-1-4422-3054-5.
Faptele Apostolilor 2:1–11	Imnul homeric către Apollo 162–164	Imitație propusă	MacDonald, D. R. (2015). Luke and Vergil: Imitations of classical Greek literature (The New Testament and Classical Greek Literature, Vol. 2). Rowman & Littlefield. ISBN 978-1-4422-3054-5.
Faptele Apostolilor 2:2–3	Andromaca	Imitație/Emulare; Paralelă	MacDonald, D. R. (2015). Luke and Vergil: Imitations of classical Greek literature (The New Testament and Classical Greek Literature, Vol. 2). Rowman & Littlefield. ISBN 978-1-4422-3054-5.
Faptele Apostolilor 2:12–13	Bachantele 215–431	Imitație propusă	MacDonald, D. R. (2015). Luke and Vergil: Imitations of classical Greek literature (The New Testament and Classical Greek Literature, Vol. 2). Rowman & Littlefield. ISBN 978-1-4422-3054-5.
Faptele Apostolilor 2:12–13	Bachantele 215–431	Imitație/Emulare	MacDonald, D. R. (2015). Luke and Vergil: Imitations of classical Greek literature (The New Testament and Classical Greek Literature, Vol. 2). Rowman & Littlefield. ISBN 978-1-4422-3054-5.

Referință NT	Referință clasică	Tip conexiune	Sursă (APA)
Faptele Apostolilor 2:14–40	Bachantele 215–431	Imitație propusă	MacDonald, D. R. (2015). Luke and Vergil: Imitations of classical Greek literature (The New Testament and Classical Greek Literature, Vol. 2). Rowman & Littlefield. ISBN 978-1-4422-3054-5.
Faptele Apostolilor 2:14–40	Bachantele 215–431	Imitație/Emulare	MacDonald, D. R. (2015). Luke and Vergil: Imitations of classical Greek literature (The New Testament and Classical Greek Literature, Vol. 2). Rowman & Littlefield. ISBN 978-1-4422-3054-5.
Faptele Apostolilor 2:34–36	Eneida	Imitație/Emulare; Parodie/Rivalitate	MacDonald, D. R. (2015). Luke and Vergil: Imitations of classical Greek literature (The New Testament and Classical Greek Literature, Vol. 2). Rowman & Littlefield. ISBN 978-1-4422-3054-5.
Faptele Apostolilor 2:41–47	Lucian	Imitație/Emulare; Mimesis	MacDonald, D. R. (2015). Luke and Vergil: Imitations of classical Greek literature (The New Testament and Classical Greek Literature, Vol. 2). Rowman & Littlefield. ISBN 978-1-4422-3054-5.
Faptele Apostolilor 2:41–47	Platon, Republica 416D–417A	Imitație propusă	MacDonald, D. R. (2015). Luke and Vergil: Imitations of classical Greek literature (The New Testament and Classical Greek Literature, Vol. 2). Rowman & Littlefield. ISBN 978-1-4422-3054-5.
Faptele Apostolilor 2:41–47	Platon, Republica 416D–417A	Imitație/Emulare; Mimesis	MacDonald, D. R. (2015). Luke and Vergil: Imitations of classical Greek literature (The New Testament and Classical Greek Literature, Vol. 2). Rowman & Littlefield. ISBN 978-1-4422-3054-5.
Faptele Apostolilor 2:41	Platon, Republica 416D–417A	Imitație/Emulare	MacDonald, D. R. (2015). Luke and Vergil: Imitations of classical Greek literature (The New Testament and Classical Greek Literature, Vol. 2). Rowman & Littlefield. ISBN 978-1-4422-3054-5.
Faptele Apostolilor 2:41–47	Republica 416D–417A	Imitație/Emulare; Mimesis	MacDonald, D. R. (2015). Luke and Vergil: Imitations of classical Greek literature (The New Testament and Classical Greek Literature, Vol. 2). Rowman & Littlefield. ISBN 978-1-4422-3054-5.
Faptele Apostolilor 2:41	Republica 416D–417A	Imitație/Emulare	MacDonald, D. R. (2015). Luke and Vergil: Imitations of classical Greek literature (The New Testament and Classical Greek Literature, Vol. 2). Rowman & Littlefield. ISBN 978-1-4422-3054-5.
Faptele Apostolilor 3:1–10	Eneida 4.238–594 12:24–13:12	Imitație/Emulare; Parodie/Rivalitate	MacDonald, D. R. (2015). Luke and Vergil: Imitations of classical Greek literature (The New Testament and Classical Greek Literature, Vol. 2). Rowman & Littlefield. ISBN 978-1-4422-3054-5.
Faptele Apostolilor 3:1–10	Bachantele 167–209	Imitație propusă	MacDonald, D. R. (2015). Luke and Vergil: Imitations of classical Greek literature (The New Testament and Classical Greek Literature, Vol. 2). Rowman & Littlefield. ISBN 978-1-4422-3054-5.
Faptele Apostolilor 3:1–10	Bachantele 167–209	Imitație/Emulare; Parodie/Rivalitate	MacDonald, D. R. (2015). Luke and Vergil: Imitations of classical Greek literature (The New Testament and Classical Greek Literature, Vol. 2). Rowman & Littlefield. ISBN 978-1-4422-3054-5.

Referință NT	Referință clasică	Tip conexiune	Sursă (APA)
Faptele Apostolilor 3:1–10	Dionysiaca	Imitație/Emulare; Parodie/Rivalitate	MacDonald, D. R. (2015). Luke and Vergil: Imitations of classical Greek literature (The New Testament and Classical Greek Literature, Vol. 2). Rowman & Littlefield. ISBN 978-1-4422-3054-5.
Faptele Apostolilor 3:1–10	Bachantele 167–209	Imitație/Emulare; Parodie/Rivalitate	MacDonald, D. R. (2015). Luke and Vergil: Imitations of classical Greek literature (The New Testament and Classical Greek Literature, Vol. 2). Rowman & Littlefield. ISBN 978-1-4422-3054-5.
Faptele Apostolilor 3:1–10	Lucian	Imitație/Emulare; Parodie/Rivalitate	MacDonald, D. R. (2015). Luke and Vergil: Imitations of classical Greek literature (The New Testament and Classical Greek Literature, Vol. 2). Rowman & Littlefield. ISBN 978-1-4422-3054-5.
Faptele Apostolilor 3:1–10	Nonnos	Imitație/Emulare; Parodie/Rivalitate	MacDonald, D. R. (2015). Luke and Vergil: Imitations of classical Greek literature (The New Testament and Classical Greek Literature, Vol. 2). Rowman & Littlefield. ISBN 978-1-4422-3054-5.
Faptele Apostolilor 3:1–10	Platon, Republica 416D–417A	Imitație propusă	MacDonald, D. R. (2015). Luke and Vergil: Imitations of classical Greek literature (The New Testament and Classical Greek Literature, Vol. 2). Rowman & Littlefield. ISBN 978-1-4422-3054-5.
Faptele Apostolilor 3:1–10	Platon, Republica416D–417A	Imitație/Emulare; Parodie/Rivalitate	MacDonald, D. R. (2015). Luke and Vergil: Imitations of classical Greek literature (The New Testament and Classical Greek Literature, Vol. 2). Rowman & Littlefield. ISBN 978-1-4422-3054-5.
Faptele Apostolilor 3:1–10	Eneida 4.238–594 12:24–13:12	Imitație/Emulare; Parodie/Rivalitate	MacDonald, D. R. (2015). Luke and Vergil: Imitations of classical Greek literature (The New Testament and Classical Greek Literature, Vol. 2). Rowman & Littlefield. ISBN 978-1-4422-3054-5.
Faptele Apostolilor 3:11–26	Bachantele 215–431	Imitație propusă	MacDonald, D. R. (2015). Luke and Vergil: Imitations of classical Greek literature (The New Testament and Classical Greek Literature, Vol. 2). Rowman & Littlefield. ISBN 978-1-4422-3054-5.
Faptele Apostolilor 3:11–26	Bachantele 215–431	Imitație/Emulare; Paralelă	MacDonald, D. R. (2015). Luke and Vergil: Imitations of classical Greek literature (The New Testament and Classical Greek Literature, Vol. 2). Rowman & Littlefield. ISBN 978-1-4422-3054-5.
Faptele Apostolilor 3:19–20	Bachantele 215–431	Imitație/Emulare	MacDonald, D. R. (2015). Luke and Vergil: Imitations of classical Greek literature (The New Testament and Classical Greek Literature, Vol. 2). Rowman & Littlefield. ISBN 978-1-4422-3054-5.
Faptele Apostolilor 3:19–20	Bachantele 215–431	Imitație/Emulare	MacDonald, D. R. (2015). Luke and Vergil: Imitations of classical Greek literature (The New Testament and Classical Greek Literature, Vol. 2). Rowman & Littlefield. ISBN 978-1-4422-3054-5.
Faptele Apostolilor 3:20	Ovidiu 15.745–751	Paralelă/Conexiune	MacDonald, D. R. (2015). Luke and Vergil: Imitations of classical Greek literature (The New Testament and Classical Greek Literature, Vol. 2). Rowman & Littlefield. ISBN 978-1-4422-3054-5.

Referință NT	Referință clasică	Tip conexiune	Sursă (APA)
Faptele Apostolilor 3:26	Plutarh	Paralelă; Parodie/Rivalitate	MacDonald, D. R. (2015). Luke and Vergil: Imitations of classical Greek literature (The New Testament and Classical Greek Literature, Vol. 2). Rowman & Littlefield. ISBN 978-1-4422-3054-5.
Faptele Apostolilor 4:1–7	Bachantele 215–431	Imitație propusă	MacDonald, D. R. (2015). Luke and Vergil: Imitations of classical Greek literature (The New Testament and Classical Greek Literature, Vol. 2). Rowman & Littlefield. ISBN 978-1-4422-3054-5.
Faptele Apostolilor 4:1–7	Bachantele 215–431	Paralelă/Conexiune	MacDonald, D. R. (2015). Luke and Vergil: Imitations of classical Greek literature (The New Testament and Classical Greek Literature, Vol. 2). Rowman & Littlefield. ISBN 978-1-4422-3054-5.
Faptele Apostolilor 4:1–7	Bachantele 215–431	Paralelă/Conexiune	MacDonald, D. R. (2015). Luke and Vergil: Imitations of classical Greek literature (The New Testament and Classical Greek Literature, Vol. 2). Rowman & Littlefield. ISBN 978-1-4422-3054-5.
Faptele Apostolilor 4:1–7	Plutarh, Numa 2	Paralelă/Conexiune	MacDonald, D. R. (2015). Luke and Vergil: Imitations of classical Greek literature (The New Testament and Classical Greek Literature, Vol. 2). Rowman & Littlefield. ISBN 978-1-4422-3054-5.
Faptele Apostolilor 4:13–14	Bachantele 215–431	Imitație propusă	MacDonald, D. R. (2015). Luke and Vergil: Imitations of classical Greek literature (The New Testament and Classical Greek Literature, Vol. 2). Rowman & Littlefield. ISBN 978-1-4422-3054-5.
Faptele Apostolilor 4:19–20	Apologia 33C–D57	Imitație/Emulare	MacDonald, D. R. (2015). Luke and Vergil: Imitations of classical Greek literature (The New Testament and Classical Greek Literature, Vol. 2). Rowman & Littlefield. ISBN 978-1-4422-3054-5.
Faptele Apostolilor 4:19	Bachantele 1–575	Aluzie/Ecou	MacDonald, D. R. (2015). Luke and Vergil: Imitations of classical Greek literature (The New Testament and Classical Greek Literature, Vol. 2). Rowman & Littlefield. ISBN 978-1-4422-3054-5.
Faptele Apostolilor 4:19	Bachantele 1–575	Aluzie/Ecou	MacDonald, D. R. (2015). Luke and Vergil: Imitations of classical Greek literature (The New Testament and Classical Greek Literature, Vol. 2). Rowman & Littlefield. ISBN 978-1-4422-3054-5.
Faptele Apostolilor 4:19–20	Apologia 33C–D57	Imitație/Emulare	MacDonald, D. R. (2015). Luke and Vergil: Imitations of classical Greek literature (The New Testament and Classical Greek Literature, Vol. 2). Rowman & Littlefield. ISBN 978-1-4422-3054-5.
Faptele Apostolilor 4:19–20	Xenofon 1.1.1	Imitație/Emulare	MacDonald, D. R. (2015). Luke and Vergil: Imitations of classical Greek literature (The New Testament and Classical Greek Literature, Vol. 2). Rowman & Littlefield. ISBN 978-1-4422-3054-5.
Faptele Apostolilor 4:24–31	Bachantele 519–801	Imitație propusă	MacDonald, D. R. (2015). Luke and Vergil: Imitations of classical Greek literature (The New Testament and Classical Greek Literature, Vol. 2). Rowman & Littlefield. ISBN 978-1-4422-3054-5.

Referință NT	Referință clasică	Tip conexiune	Sursă (APA)
Faptele Apostolilor 4:25–28	Apologia	Paralelă/Conexiune	MacDonald, D. R. (2015). Luke and Vergil: Imitations of classical Greek literature (The New Testament and Classical Greek Literature, Vol. 2). Rowman & Littlefield. ISBN 978-1-4422-3054-5.
Faptele Apostolilor 4:32–37	Platon, Republica 462C–464C	Imitație propusă	MacDonald, D. R. (2015). Luke and Vergil: Imitations of classical Greek literature (The New Testament and Classical Greek Literature, Vol. 2). Rowman & Littlefield. ISBN 978-1-4422-3054-5.
Faptele Apostolilor 5:17–33	Bachantele 432–518	Imitație propusă	MacDonald, D. R. (2015). Luke and Vergil: Imitations of classical Greek literature (The New Testament and Classical Greek Literature, Vol. 2). Rowman & Littlefield. ISBN 978-1-4422-3054-5.
Faptele Apostolilor 5:29	Bachantele 215–431	Imitație propusă	MacDonald, D. R. (2015). Luke and Vergil: Imitations of classical Greek literature (The New Testament and Classical Greek Literature, Vol. 2). Rowman & Littlefield. ISBN 978-1-4422-3054-5.
Faptele Apostolilor 5:31	Bachantele 432–518	Paralelă/Conexiune	MacDonald, D. R. (2015). Luke and Vergil: Imitations of classical Greek literature (The New Testament and Classical Greek Literature, Vol. 2). Rowman & Littlefield. ISBN 978-1-4422-3054-5.
Faptele Apostolilor 5:31	Bachantele 432–518	Paralelă/Conexiune	MacDonald, D. R. (2015). Luke and Vergil: Imitations of classical Greek literature (The New Testament and Classical Greek Literature, Vol. 2). Rowman & Littlefield. ISBN 978-1-4422-3054-5.
Faptele Apostolilor 5:31	Plutarh	Paralelă/Conexiune	MacDonald, D. R. (2015). Luke and Vergil: Imitations of classical Greek literature (The New Testament and Classical Greek Literature, Vol. 2). Rowman & Littlefield. ISBN 978-1-4422-3054-5.
Faptele Apostolilor 5:33–42	Bachantele 215–431	Imitație propusă	MacDonald, D. R. (2015). Luke and Vergil: Imitations of classical Greek literature (The New Testament and Classical Greek Literature, Vol. 2). Rowman & Littlefield. ISBN 978-1-4422-3054-5.
Faptele Apostolilor 5:33–39	Bachantele 215–431	Aluzie/Ecou	MacDonald, D. R. (2015). Luke and Vergil: Imitations of classical Greek literature (The New Testament and Classical Greek Literature, Vol. 2). Rowman & Littlefield. ISBN 978-1-4422-3054-5.
Faptele Apostolilor 5:33–34	Bachantele 215–431	Aluzie/Ecou	MacDonald, D. R. (2015). Luke and Vergil: Imitations of classical Greek literature (The New Testament and Classical Greek Literature, Vol. 2). Rowman & Littlefield. ISBN 978-1-4422-3054-5.
Faptele Apostolilor 5:33–39	Bachantele 215–431	Aluzie/Ecou	MacDonald, D. R. (2015). Luke and Vergil: Imitations of classical Greek literature (The New Testament and Classical Greek Literature, Vol. 2). Rowman & Littlefield. ISBN 978-1-4422-3054-5.
Faptele Apostolilor 5:33–34	Bachantele 215–431	Aluzie/Ecou	MacDonald, D. R. (2015). Luke and Vergil: Imitations of classical Greek literature (The New Testament and Classical Greek Literature, Vol. 2). Rowman & Littlefield. ISBN 978-1-4422-3054-5.

Referință NT	Referință clasică	Tip conexiune	Sursă (APA)
Faptele Apostolilor 5:33–42	Odiseea 16.363–417	Imitație propusă	MacDonald, D. R. (2015). Luke and Vergil: Imitations of classical Greek literature (The New Testament and Classical Greek Literature, Vol. 2). Rowman & Littlefield. ISBN 978-1-4422-3054-5.
Faptele Apostolilor 6:8–7:60	Eneida 10.270–275	Imitație propusă	MacDonald, D. R. (2015). Luke and Vergil: Imitations of classical Greek literature (The New Testament and Classical Greek Literature, Vol. 2). Rowman & Littlefield. ISBN 978-1-4422-3054-5.
Faptele Apostolilor 6:8–7:60	Iliada 18.205–227	Imitație propusă	MacDonald, D. R. (2015). Luke and Vergil: Imitations of classical Greek literature (The New Testament and Classical Greek Literature, Vol. 2). Rowman & Littlefield. ISBN 978-1-4422-3054-5.
Faptele Apostolilor 6:9–15	Eneida 11.34–38	Imitație/Emulare; Paralelă; Mimesis	MacDonald, D. R. (2015). Luke and Vergil: Imitations of classical Greek literature (The New Testament and Classical Greek Literature, Vol. 2). Rowman & Littlefield. ISBN 978-1-4422-3054-5.
Faptele Apostolilor 6:9–10	Eneida 11.34–38	Imitație/Emulare; Paralelă; Mimesis	MacDonald, D. R. (2015). Luke and Vergil: Imitations of classical Greek literature (The New Testament and Classical Greek Literature, Vol. 2). Rowman & Littlefield. ISBN 978-1-4422-3054-5.
Faptele Apostolilor 6:15	Eneida 11.34–38	Imitație/Emulare; Paralelă; Mimesis	MacDonald, D. R. (2015). Luke and Vergil: Imitations of classical Greek literature (The New Testament and Classical Greek Literature, Vol. 2). Rowman & Littlefield. ISBN 978-1-4422-3054-5.
Faptele Apostolilor 8:1–3, 9:1–2	Bachantele 519–801	Imitație propusă	MacDonald, D. R. (2015). Luke and Vergil: Imitations of classical Greek literature (The New Testament and Classical Greek Literature, Vol. 2). Rowman & Littlefield. ISBN 978-1-4422-3054-5.
Faptele Apostolilor 8:26–40	Iliada 24.443–801	Imitație propusă	MacDonald, D. R. (2015). Luke and Vergil: Imitations of classical Greek literature (The New Testament and Classical Greek Literature, Vol. 2). Rowman & Littlefield. ISBN 978-1-4422-3054-5.
Faptele Apostolilor 9:1–9	Apologia 21	Paralelă/Conexiune	MacDonald, D. R. (2015). Luke and Vergil: Imitations of classical Greek literature (The New Testament and Classical Greek Literature, Vol. 2). Rowman & Littlefield. ISBN 978-1-4422-3054-5.
Faptele Apostolilor 9:1	Bachantele 1–166 19	Imitație/Emulare; Aluzie/Ecou	MacDonald, D. R. (2015). Luke and Vergil: Imitations of classical Greek literature (The New Testament and Classical Greek Literature, Vol. 2). Rowman & Littlefield. ISBN 978-1-4422-3054-5.
Faptele Apostolilor 9:1	Bachantele 1–166 19	Imitație/Emulare; Aluzie/Ecou	MacDonald, D. R. (2015). Luke and Vergil: Imitations of classical Greek literature (The New Testament and Classical Greek Literature, Vol. 2). Rowman & Littlefield. ISBN 978-1-4422-3054-5.
Faptele Apostolilor 9:1–9	Platon, Phaidon 22	Paralelă/Conexiune	MacDonald, D. R. (2015). Luke and Vergil: Imitations of classical Greek literature (The New Testament and Classical Greek Literature, Vol. 2). Rowman & Littlefield. ISBN 978-1-4422-3054-5.

Referință NT	Referință clasică	Tip conexiune	Sursă (APA)
Faptele Apostolilor 9:2	Bachantele 1115–21	Paralelă	MacDonald, D. R. (2015). Luke and Vergil: Imitations of classical Greek literature (The New Testament and Classical Greek Literature, Vol. 2). Rowman & Littlefield. ISBN 978-1-4422-3054-5.
Faptele Apostolilor 9:3–19	Bachantele 802–1392	Imitație propusă	MacDonald, D. R. (2015). Luke and Vergil: Imitations of classical Greek literature (The New Testament and Classical Greek Literature, Vol. 2). Rowman & Littlefield. ISBN 978-1-4422-3054-5.
Faptele Apostolilor 9:32–35	Iliada 5.302–515	Imitație/Emulare	MacDonald, D. R. (2015). Luke and Vergil: Imitations of classical Greek literature (The New Testament and Classical Greek Literature, Vol. 2). Rowman & Littlefield. ISBN 978-1-4422-3054-5.
Faptele Apostolilor 9:32–35	Iliada 5.302–515	Imitație propusă	MacDonald, D. R. (2015). Luke and Vergil: Imitations of classical Greek literature (The New Testament and Classical Greek Literature, Vol. 2). Rowman & Littlefield. ISBN 978-1-4422-3054-5.
Faptele Apostolilor 9:32–35	Eneida 12.385–429	Imitație/Emulare	MacDonald, D. R. (2015). Luke and Vergil: Imitations of classical Greek literature (The New Testament and Classical Greek Literature, Vol. 2). Rowman & Littlefield. ISBN 978-1-4422-3054-5.
Faptele Apostolilor 9:36	Eneida 2.199–227, 5.84–103	Paralelă/Conexiune	MacDonald, D. R. (2015). Luke and Vergil: Imitations of classical Greek literature (The New Testament and Classical Greek Literature, Vol. 2). Rowman & Littlefield. ISBN 978-1-4422-3054-5.
Faptele Apostolilor 9:36	Odiseea 2.1–128	Paralelă/Conexiune	MacDonald, D. R. (2015). Luke and Vergil: Imitations of classical Greek literature (The New Testament and Classical Greek Literature, Vol. 2). Rowman & Littlefield. ISBN 978-1-4422-3054-5.
Faptele Apostolilor 9:36–42	Odiseea 2.1–128	Imitație propusă	MacDonald, D. R. (2015). Luke and Vergil: Imitations of classical Greek literature (The New Testament and Classical Greek Literature, Vol. 2). Rowman & Littlefield. ISBN 978-1-4422-3054-5.
Faptele Apostolilor 9:36	Eneida 2.199–227, 5.84–103	Paralelă/Conexiune	MacDonald, D. R. (2015). Luke and Vergil: Imitations of classical Greek literature (The New Testament and Classical Greek Literature, Vol. 2). Rowman & Littlefield. ISBN 978-1-4422-3054-5.
Faptele Apostolilor 10:1–8	Eneida 2.199–227	Imitație propusă	MacDonald, D. R. (2015). Luke and Vergil: Imitations of classical Greek literature (The New Testament and Classical Greek Literature, Vol. 2). Rowman & Littlefield. ISBN 978-1-4422-3054-5.
Faptele Apostolilor 10:1–48	Agamemnon 21	Imitație/Emulare; Paralelă	MacDonald, D. R. (2015). Luke and Vergil: Imitations of classical Greek literature (The New Testament and Classical Greek Literature, Vol. 2). Rowman & Littlefield. ISBN 978-1-4422-3054-5.
Faptele Apostolilor 10:1–48	Iliada 2.1–335	Imitație/Emulare; Paralelă	MacDonald, D. R. (2015). Luke and Vergil: Imitations of classical Greek literature (The New Testament and Classical Greek Literature, Vol. 2). Rowman & Littlefield. ISBN 978-1-4422-3054-5.

Referință NT	Referință clasică	Tip conexiune	Sursă (APA)
Faptele Apostolilor 10:1–8	Iliada 2.1–335	Imitație propusă	MacDonald, D. R. (2015). Luke and Vergil: Imitations of classical Greek literature (The New Testament and Classical Greek Literature, Vol. 2). Rowman & Littlefield. ISBN 978-1-4422-3054-5.
Faptele Apostolilor 10:1–48	Eneida 2.199–227	Imitație/Emulare; Paralelă	MacDonald, D. R. (2015). Luke and Vergil: Imitations of classical Greek literature (The New Testament and Classical Greek Literature, Vol. 2). Rowman & Littlefield. ISBN 978-1-4422-3054-5.
Faptele Apostolilor 10:9–23	Eneida 5.84–103	Imitație/Emulare	MacDonald, D. R. (2015). Luke and Vergil: Imitations of classical Greek literature (The New Testament and Classical Greek Literature, Vol. 2). Rowman & Littlefield. ISBN 978-1-4422-3054-5.
Faptele Apostolilor 10:9–23	Eneida 5.835–871	Imitație/Emulare	MacDonald, D. R. (2015). Luke and Vergil: Imitations of classical Greek literature (The New Testament and Classical Greek Literature, Vol. 2). Rowman & Littlefield. ISBN 978-1-4422-3054-5.
Faptele Apostolilor 10:9–23	Agamemnon 21	Imitație/Emulare	MacDonald, D. R. (2015). Luke and Vergil: Imitations of classical Greek literature (The New Testament and Classical Greek Literature, Vol. 2). Rowman & Littlefield. ISBN 978-1-4422-3054-5.
Faptele Apostolilor 10:9–23	Iliada 2.1–335	Imitație/Emulare	MacDonald, D. R. (2015). Luke and Vergil: Imitations of classical Greek literature (The New Testament and Classical Greek Literature, Vol. 2). Rowman & Littlefield. ISBN 978-1-4422-3054-5.
Faptele Apostolilor 10:9–23	Iliada 2.1–335	Imitație propusă	MacDonald, D. R. (2015). Luke and Vergil: Imitations of classical Greek literature (The New Testament and Classical Greek Literature, Vol. 2). Rowman & Littlefield. ISBN 978-1-4422-3054-5.
Faptele Apostolilor 10:9–23	Eneida 2.199–227 (cf. 5.84–103)	Imitație/Emulare	MacDonald, D. R. (2015). Luke and Vergil: Imitations of classical Greek literature (The New Testament and Classical Greek Literature, Vol. 2). Rowman & Littlefield. ISBN 978-1-4422-3054-5.
Faptele Apostolilor 10:24–33	Iliada 2.1–335	Imitație propusă	MacDonald, D. R. (2015). Luke and Vergil: Imitations of classical Greek literature (The New Testament and Classical Greek Literature, Vol. 2). Rowman & Littlefield. ISBN 978-1-4422-3054-5.
Faptele Apostolilor 11:4–18	Iliada 2.1–335	Imitație propusă	MacDonald, D. R. (2015). Luke and Vergil: Imitations of classical Greek literature (The New Testament and Classical Greek Literature, Vol. 2). Rowman & Littlefield. ISBN 978-1-4422-3054-5.
Faptele Apostolilor 12:1–17	Eneida 4.238–594	Imitație propusă	MacDonald, D. R. (2015). Luke and Vergil: Imitations of classical Greek literature (The New Testament and Classical Greek Literature, Vol. 2). Rowman & Littlefield. ISBN 978-1-4422-3054-5.
Faptele Apostolilor 12:1–17	Iliada 24.443–801	Imitație/Emulare	MacDonald, D. R. (2015). Luke and Vergil: Imitations of classical Greek literature (The New Testament and Classical Greek Literature, Vol. 2). Rowman & Littlefield. ISBN 978-1-4422-3054-5.

Referință NT	Referință clasică	Tip conexiune	Sursă (APA)
Faptele Apostolilor 12:1–17	Iliada 24.443–801	Imitație propusă	MacDonald, D. R. (2015). Luke and Vergil: Imitations of classical Greek literature (The New Testament and Classical Greek Literature, Vol. 2). Rowman & Littlefield. ISBN 978-1-4422-3054-5.
Faptele Apostolilor 12:1–17	Iliada 24.443–801	Imitație/Emulare	MacDonald, D. R. (2015). Luke and Vergil: Imitations of classical Greek literature (The New Testament and Classical Greek Literature, Vol. 2). Rowman & Littlefield. ISBN 978-1-4422-3054-5.
Faptele Apostolilor 12:1–17	Odiseea 8.1–365	Imitație/Emulare	MacDonald, D. R. (2015). Luke and Vergil: Imitations of classical Greek literature (The New Testament and Classical Greek Literature, Vol. 2). Rowman & Littlefield. ISBN 978-1-4422-3054-5.
Faptele Apostolilor 12:1–17	Eneida 4.238–594	Imitație/Emulare	MacDonald, D. R. (2015). Luke and Vergil: Imitations of classical Greek literature (The New Testament and Classical Greek Literature, Vol. 2). Rowman & Littlefield. ISBN 978-1-4422-3054-5.
Faptele Apostolilor 12:7	Bachantele 608	Paralelă/Conexiune	MacDonald, D. R. (2015). Luke and Vergil: Imitations of classical Greek literature (The New Testament and Classical Greek Literature, Vol. 2). Rowman & Littlefield. ISBN 978-1-4422-3054-5.
Faptele Apostolilor 12:13–15	Eneida 4.238–594	Imitație/Emulare	MacDonald, D. R. (2015). Luke and Vergil: Imitations of classical Greek literature (The New Testament and Classical Greek Literature, Vol. 2). Rowman & Littlefield. ISBN 978-1-4422-3054-5.
Faptele Apostolilor 12:13–15	Odiseea 17.374–487	Imitație/Emulare	MacDonald, D. R. (2015). Luke and Vergil: Imitations of classical Greek literature (The New Testament and Classical Greek Literature, Vol. 2). Rowman & Littlefield. ISBN 978-1-4422-3054-5.
Faptele Apostolilor 12:13–15	Eneida 4.238–594	Imitație/Emulare	MacDonald, D. R. (2015). Luke and Vergil: Imitations of classical Greek literature (The New Testament and Classical Greek Literature, Vol. 2). Rowman & Littlefield. ISBN 978-1-4422-3054-5.
Faptele Apostolilor 12:24–13:12	Bachantele 802–1392	Imitație propusă	MacDonald, D. R. (2015). Luke and Vergil: Imitations of classical Greek literature (The New Testament and Classical Greek Literature, Vol. 2). Rowman & Littlefield. ISBN 978-1-4422-3054-5.
Faptele Apostolilor 13:6–12	Bachantele 802–1392	Paralelă/Conexiune	MacDonald, D. R. (2015). Luke and Vergil: Imitations of classical Greek literature (The New Testament and Classical Greek Literature, Vol. 2). Rowman & Littlefield. ISBN 978-1-4422-3054-5.
Faptele Apostolilor 13:22–23	Plutarh, Romulus 3	Mimesis	MacDonald, D. R. (2015). Luke and Vergil: Imitations of classical Greek literature (The New Testament and Classical Greek Literature, Vol. 2). Rowman & Littlefield. ISBN 978-1-4422-3054-5.
Faptele Apostolilor 13:22–23	Strabon 5.3.2	Mimesis	MacDonald, D. R. (2015). Luke and Vergil: Imitations of classical Greek literature (The New Testament and Classical Greek Literature, Vol. 2). Rowman & Littlefield. ISBN 978-1-4422-3054-5.

Referință NT	Referință clasică	Tip conexiune	Sursă (APA)
Faptele Apostolilor 13:22–23	Eneida 1.305–613.8	Mimesis	MacDonald, D. R. (2015). Luke and Vergil: Imitations of classical Greek literature (The New Testament and Classical Greek Literature, Vol. 2). Rowman & Littlefield. ISBN 978-1-4422-3054-5.
Faptele Apostolilor 14:8–18	Odiseea 16.172–303	Imitație/Emulare; Transvaluare; Mimesis	MacDonald, D. R. (2015). Luke and Vergil: Imitations of classical Greek literature (The New Testament and Classical Greek Literature, Vol. 2). Rowman & Littlefield. ISBN 978-1-4422-3054-5.
Faptele Apostolilor 14:8–18	Odiseea 16.172–303	Imitație propusă	MacDonald, D. R. (2015). Luke and Vergil: Imitations of classical Greek literature (The New Testament and Classical Greek Literature, Vol. 2). Rowman & Littlefield. ISBN 978-1-4422-3054-5.
Faptele Apostolilor 14:8–18	Eneida 4.238–594	Imitație/Emulare; Transvaluare; Mimesis	MacDonald, D. R. (2015). Luke and Vergil: Imitations of classical Greek literature (The New Testament and Classical Greek Literature, Vol. 2). Rowman & Littlefield. ISBN 978-1-4422-3054-5.
Faptele Apostolilor 15:1–35	Eneida 9.224–313	Imitație propusă	MacDonald, D. R. (2015). Luke and Vergil: Imitations of classical Greek literature (The New Testament and Classical Greek Literature, Vol. 2). Rowman & Littlefield. ISBN 978-1-4422-3054-5.
Faptele Apostolilor 15:1–35	Iliada 9.1–174	Paralelă	MacDonald, D. R. (2015). Luke and Vergil: Imitations of classical Greek literature (The New Testament and Classical Greek Literature, Vol. 2). Rowman & Littlefield. ISBN 978-1-4422-3054-5.
Faptele Apostolilor 15:1–35	Iliada 9.1–174	Imitație propusă	MacDonald, D. R. (2015). Luke and Vergil: Imitations of classical Greek literature (The New Testament and Classical Greek Literature, Vol. 2). Rowman & Littlefield. ISBN 978-1-4422-3054-5.
Faptele Apostolilor 15:1–35	Iliada 9.1–174	Paralelă	MacDonald, D. R. (2015). Luke and Vergil: Imitations of classical Greek literature (The New Testament and Classical Greek Literature, Vol. 2). Rowman & Littlefield. ISBN 978-1-4422-3054-5.
Faptele Apostolilor 15:36–41	Odiseea 3.125–378	Imitație propusă	MacDonald, D. R. (2015). Luke and Vergil: Imitations of classical Greek literature (The New Testament and Classical Greek Literature, Vol. 2). Rowman & Littlefield. ISBN 978-1-4422-3054-5.
Faptele Apostolilor 16:1–5	Apologia 24D–42A	Imitație/Emulare; Aluzie/Ecou; Împrumut/Adaptare	MacDonald, D. R. (2015). Luke and Vergil: Imitations of classical Greek literature (The New Testament and Classical Greek Literature, Vol. 2). Rowman & Littlefield. ISBN 978-1-4422-3054-5.
Faptele Apostolilor 16:1–5	Memorabilia	Imitație/Emulare; Transvaluare; Parodie/Rivalitate; Împrumut/Adaptare	MacDonald, D. R. (2015). Luke and Vergil: Imitations of classical Greek literature (The New Testament and Classical Greek Literature, Vol. 2). Rowman & Littlefield. ISBN 978-1-4422-3054-5.
Faptele Apostolilor 16:1–5	Criton 16	Imitație/Emulare; Aluzie/Ecou; Împrumut/Adaptare	MacDonald, D. R. (2015). Luke and Vergil: Imitations of classical Greek literature (The New Testament and Classical Greek Literature, Vol. 2). Rowman & Littlefield. ISBN 978-1-4422-3054-5.

Referință NT	Referință clasică	Tip conexiune	Sursă (APA)
Faptele Apostolilor 16:1–5	Xenofon 28	Imitație propusă	MacDonald, D. R. (2015). Luke and Vergil: Imitations of classical Greek literature (The New Testament and Classical Greek Literature, Vol. 2). Rowman & Littlefield. ISBN 978-1-4422-3054-5.
Faptele Apostolilor 16:1–5	Xenofon 28	Imitație/Emulare; Aluzie/Ecou; Împrumut/Adaptare	MacDonald, D. R. (2015). Luke and Vergil: Imitations of classical Greek literature (The New Testament and Classical Greek Literature, Vol. 2). Rowman & Littlefield. ISBN 978-1-4422-3054-5.
Faptele Apostolilor 16:6–8	Criton 16	Paralelă/Conexiune	MacDonald, D. R. (2015). Luke and Vergil: Imitations of classical Greek literature (The New Testament and Classical Greek Literature, Vol. 2). Rowman & Littlefield. ISBN 978-1-4422-3054-5.
Faptele Apostolilor 16:6–8	Platon, Apologia 24D–42A	Imitație propusă	MacDonald, D. R. (2015). Luke and Vergil: Imitations of classical Greek literature (The New Testament and Classical Greek Literature, Vol. 2). Rowman & Littlefield. ISBN 978-1-4422-3054-5.
Faptele Apostolilor 16:6–8	Platon, Apologia24D–42A	Paralelă/Conexiune	MacDonald, D. R. (2015). Luke and Vergil: Imitations of classical Greek literature (The New Testament and Classical Greek Literature, Vol. 2). Rowman & Littlefield. ISBN 978-1-4422-3054-5.
Faptele Apostolilor 16:9–12	Eneida 3.1–12	Imitație propusă	MacDonald, D. R. (2015). Luke and Vergil: Imitations of classical Greek literature (The New Testament and Classical Greek Literature, Vol. 2). Rowman & Littlefield. ISBN 978-1-4422-3054-5.
Faptele Apostolilor 16:9–12	Odiseea 9.1–61	Imitație/Emulare	MacDonald, D. R. (2015). Luke and Vergil: Imitations of classical Greek literature (The New Testament and Classical Greek Literature, Vol. 2). Rowman & Littlefield. ISBN 978-1-4422-3054-5.
Faptele Apostolilor 16:9–12	Odiseea 9.1–61	Imitație propusă	MacDonald, D. R. (2015). Luke and Vergil: Imitations of classical Greek literature (The New Testament and Classical Greek Literature, Vol. 2). Rowman & Littlefield. ISBN 978-1-4422-3054-5.
Faptele Apostolilor 16:9–12	Odiseea 9.1–61	Imitație/Emulare	MacDonald, D. R. (2015). Luke and Vergil: Imitations of classical Greek literature (The New Testament and Classical Greek Literature, Vol. 2). Rowman & Littlefield. ISBN 978-1-4422-3054-5.
Faptele Apostolilor 16:11–12	Odiseea 9.37–42	Imitație/Emulare	MacDonald, D. R. (2015). Luke and Vergil: Imitations of classical Greek literature (The New Testament and Classical Greek Literature, Vol. 2). Rowman & Littlefield. ISBN 978-1-4422-3054-5.
Faptele Apostolilor 16:11–12	Odiseea 9.37–42	Imitație/Emulare	MacDonald, D. R. (2015). Luke and Vergil: Imitations of classical Greek literature (The New Testament and Classical Greek Literature, Vol. 2). Rowman & Littlefield. ISBN 978-1-4422-3054-5.
Faptele Apostolilor 16:12	Bachantele 19–24	Paralelă	MacDonald, D. R. (2015). Luke and Vergil: Imitations of classical Greek literature (The New Testament and Classical Greek Literature, Vol. 2). Rowman & Littlefield. ISBN 978-1-4422-3054-5.

Referință NT	Referință clasică	Tip conexiune	Sursă (APA)
Faptele Apostolilor 16:13–15	Bachantele 1–166	Imitație propusă	MacDonald, D. R. (2015). Luke and Vergil: Imitations of classical Greek literature (The New Testament and Classical Greek Literature, Vol. 2). Rowman & Littlefield. ISBN 978-1-4422-3054-5.
Faptele Apostolilor 16:16–40	Eschil	Parodie/Rivalitate	MacDonald, D. R. (2015). Luke and Vergil: Imitations of classical Greek literature (The New Testament and Classical Greek Literature, Vol. 2). Rowman & Littlefield. ISBN 978-1-4422-3054-5.
Faptele Apostolilor 16:16–40	Bachantele 519–801	Imitație propusă	MacDonald, D. R. (2015). Luke and Vergil: Imitations of classical Greek literature (The New Testament and Classical Greek Literature, Vol. 2). Rowman & Littlefield. ISBN 978-1-4422-3054-5.
Faptele Apostolilor 16:16–40	Bachantele 519–801	Parodie/Rivalitate	MacDonald, D. R. (2015). Luke and Vergil: Imitations of classical Greek literature (The New Testament and Classical Greek Literature, Vol. 2). Rowman & Littlefield. ISBN 978-1-4422-3054-5.
Faptele Apostolilor 16:16–40	Eumenidele 24–34	Parodie/Rivalitate	MacDonald, D. R. (2015). Luke and Vergil: Imitations of classical Greek literature (The New Testament and Classical Greek Literature, Vol. 2). Rowman & Littlefield. ISBN 978-1-4422-3054-5.
Faptele Apostolilor 16:16–40	Bachantele 519–801	Parodie/Rivalitate	MacDonald, D. R. (2015). Luke and Vergil: Imitations of classical Greek literature (The New Testament and Classical Greek Literature, Vol. 2). Rowman & Littlefield. ISBN 978-1-4422-3054-5.
Faptele Apostolilor 16:24	Bachantele 519–801	Imitație/Emulare; Împrumut/Adaptare	MacDonald, D. R. (2015). Luke and Vergil: Imitations of classical Greek literature (The New Testament and Classical Greek Literature, Vol. 2). Rowman & Littlefield. ISBN 978-1-4422-3054-5.
Faptele Apostolilor 16:25–26	Bachantele 519–801	Imitație/Emulare; Împrumut/Adaptare	MacDonald, D. R. (2015). Luke and Vergil: Imitations of classical Greek literature (The New Testament and Classical Greek Literature, Vol. 2). Rowman & Littlefield. ISBN 978-1-4422-3054-5.
Faptele Apostolilor 16:27	Bachantele 519–801	Imitație/Emulare; Paralelă	MacDonald, D. R. (2015). Luke and Vergil: Imitations of classical Greek literature (The New Testament and Classical Greek Literature, Vol. 2). Rowman & Littlefield. ISBN 978-1-4422-3054-5.
Faptele Apostolilor 16:27	Bachantele 519–801	Imitație/Emulare; Paralelă	MacDonald, D. R. (2015). Luke and Vergil: Imitations of classical Greek literature (The New Testament and Classical Greek Literature, Vol. 2). Rowman & Littlefield. ISBN 978-1-4422-3054-5.
Faptele Apostolilor 16:28	Bachantele 519–801	Imitație/Emulare; Paralelă	MacDonald, D. R. (2015). Luke and Vergil: Imitations of classical Greek literature (The New Testament and Classical Greek Literature, Vol. 2). Rowman & Littlefield. ISBN 978-1-4422-3054-5.
Faptele Apostolilor 16:28	Bachantele 519–801	Imitație/Emulare; Paralelă	MacDonald, D. R. (2015). Luke and Vergil: Imitations of classical Greek literature (The New Testament and Classical Greek Literature, Vol. 2). Rowman & Littlefield. ISBN 978-1-4422-3054-5.

Referință NT	Referință clasică	Tip conexiune	Sursă (APA)
Faptele Apostolilor 17:1–9	Odiseea 9.1–61	Paralelă; Mimesis	MacDonald, D. R. (2015). Luke and Vergil: Imitations of classical Greek literature (The New Testament and Classical Greek Literature, Vol. 2). Rowman & Littlefield. ISBN 978-1-4422-3054-5.
Faptele Apostolilor 17:1–9	Pindar, Pitice 4	Imitație propusă	MacDonald, D. R. (2015). Luke and Vergil: Imitations of classical Greek literature (The New Testament and Classical Greek Literature, Vol. 2). Rowman & Littlefield. ISBN 978-1-4422-3054-5.
Faptele Apostolilor 17:1–9	Pindar, Pitice4	Paralelă; Mimesis	MacDonald, D. R. (2015). Luke and Vergil: Imitations of classical Greek literature (The New Testament and Classical Greek Literature, Vol. 2). Rowman & Littlefield. ISBN 978-1-4422-3054-5.
Faptele Apostolilor 17:16–34	Platon, Apologia 17A–24C	Imitație propusă	MacDonald, D. R. (2015). Luke and Vergil: Imitations of classical Greek literature (The New Testament and Classical Greek Literature, Vol. 2). Rowman & Littlefield. ISBN 978-1-4422-3054-5.
Faptele Apostolilor 17:16–34	Xenofon 1.1.1	Paralelă/Conexiune	MacDonald, D. R. (2015). Luke and Vergil: Imitations of classical Greek literature (The New Testament and Classical Greek Literature, Vol. 2). Rowman & Littlefield. ISBN 978-1-4422-3054-5.
Faptele Apostolilor 17:17	Apologia 29D	Imitație/Emulare	MacDonald, D. R. (2015). Luke and Vergil: Imitations of classical Greek literature (The New Testament and Classical Greek Literature, Vol. 2). Rowman & Littlefield. ISBN 978-1-4422-3054-5.
Faptele Apostolilor 17:17	Platon, Apologia17A–24C	Imitație/Emulare	MacDonald, D. R. (2015). Luke and Vergil: Imitations of classical Greek literature (The New Testament and Classical Greek Literature, Vol. 2). Rowman & Littlefield. ISBN 978-1-4422-3054-5.
Faptele Apostolilor 17:18	Apologia 24B	Imitație/Emulare	MacDonald, D. R. (2015). Luke and Vergil: Imitations of classical Greek literature (The New Testament and Classical Greek Literature, Vol. 2). Rowman & Littlefield. ISBN 978-1-4422-3054-5.
Faptele Apostolilor 17:18	Platon, Apologia17A–24C	Imitație/Emulare	MacDonald, D. R. (2015). Luke and Vergil: Imitations of classical Greek literature (The New Testament and Classical Greek Literature, Vol. 2). Rowman & Littlefield. ISBN 978-1-4422-3054-5.
Faptele Apostolilor 17:22	Xenofon 1.1.1	Imitație/Emulare; Paralelă	MacDonald, D. R. (2015). Luke and Vergil: Imitations of classical Greek literature (The New Testament and Classical Greek Literature, Vol. 2). Rowman & Littlefield. ISBN 978-1-4422-3054-5.
Faptele Apostolilor 17:23	Sofocle	Paralelă/Conexiune	MacDonald, D. R. (2015). Luke and Vergil: Imitations of classical Greek literature (The New Testament and Classical Greek Literature, Vol. 2). Rowman & Littlefield. ISBN 978-1-4422-3054-5.
Faptele Apostolilor 17:29	Xenofon	Imitație/Emulare; Aluzie/Ecou	MacDonald, D. R. (2015). Luke and Vergil: Imitations of classical Greek literature (The New Testament and Classical Greek Literature, Vol. 2). Rowman & Littlefield. ISBN 978-1-4422-3054-5.

Referință NT	Referință clasică	Tip conexiune	Sursă (APA)
Faptele Apostolilor 17:34	Platon, Apologia 17A–24C	Paralelă/Conexiune	MacDonald, D. R. (2015). Luke and Vergil: Imitations of classical Greek literature (The New Testament and Classical Greek Literature, Vol. 2). Rowman & Littlefield. ISBN 978-1-4422-3054-5.
Faptele Apostolilor 19:8–10	Memorabilia	Mimesis	MacDonald, D. R. (2015). Luke and Vergil: Imitations of classical Greek literature (The New Testament and Classical Greek Literature, Vol. 2). Rowman & Littlefield. ISBN 978-1-4422-3054-5.
Faptele Apostolilor 19:8–10	Apologia 17A–24C	Mimesis	MacDonald, D. R. (2015). Luke and Vergil: Imitations of classical Greek literature (The New Testament and Classical Greek Literature, Vol. 2). Rowman & Littlefield. ISBN 978-1-4422-3054-5.
Faptele Apostolilor 19:8–10	Xenofon 14	Imitație propusă	MacDonald, D. R. (2015). Luke and Vergil: Imitations of classical Greek literature (The New Testament and Classical Greek Literature, Vol. 2). Rowman & Littlefield. ISBN 978-1-4422-3054-5.
Faptele Apostolilor 19:8–10	Xenofon 14	Mimesis	MacDonald, D. R. (2015). Luke and Vergil: Imitations of classical Greek literature (The New Testament and Classical Greek Literature, Vol. 2). Rowman & Littlefield. ISBN 978-1-4422-3054-5.
Faptele Apostolilor 19:13–20	Eneida 12.488–489	Imitație propusă	MacDonald, D. R. (2015). Luke and Vergil: Imitations of classical Greek literature (The New Testament and Classical Greek Literature, Vol. 2). Rowman & Littlefield. ISBN 978-1-4422-3054-5.
Faptele Apostolilor 19:13–20	Iliada 21.139–210	Imitație propusă	MacDonald, D. R. (2015). Luke and Vergil: Imitations of classical Greek literature (The New Testament and Classical Greek Literature, Vol. 2). Rowman & Littlefield. ISBN 978-1-4422-3054-5.
Faptele Apostolilor 19:21–20:1	Xenofon, Apologia	Imitație propusă	MacDonald, D. R. (2015). Luke and Vergil: Imitations of classical Greek literature (The New Testament and Classical Greek Literature, Vol. 2). Rowman & Littlefield. ISBN 978-1-4422-3054-5.
Faptele Apostolilor 19:23–41	Eneida	Paralelă/Conexiune	MacDonald, D. R. (2015). Luke and Vergil: Imitations of classical Greek literature (The New Testament and Classical Greek Literature, Vol. 2). Rowman & Littlefield. ISBN 978-1-4422-3054-5.
Faptele Apostolilor 19:23–20	Memorabilia 1.1.10	Mimesis	MacDonald, D. R. (2015). Luke and Vergil: Imitations of classical Greek literature (The New Testament and Classical Greek Literature, Vol. 2). Rowman & Littlefield. ISBN 978-1-4422-3054-5.
Faptele Apostolilor 19:23–20	Platon, Apologia 17D	Mimesis	MacDonald, D. R. (2015). Luke and Vergil: Imitations of classical Greek literature (The New Testament and Classical Greek Literature, Vol. 2). Rowman & Littlefield. ISBN 978-1-4422-3054-5.
Faptele Apostolilor 19:23–41	Platon, Apologia 17D	Paralelă/Conexiune	MacDonald, D. R. (2015). Luke and Vergil: Imitations of classical Greek literature (The New Testament and Classical Greek Literature, Vol. 2). Rowman & Littlefield. ISBN 978-1-4422-3054-5.

Referință NT	Referință clasică	Tip conexiune	Sursă (APA)
Faptele Apostolilor 19:23–41	Vergiliu	Paralelă/Conexiune	MacDonald, D. R. (2015). Luke and Vergil: Imitations of classical Greek literature (The New Testament and Classical Greek Literature, Vol. 2). Rowman & Littlefield. ISBN 978-1-4422-3054-5.
Faptele Apostolilor 19:23–41	Vergiliu	Paralelă/Conexiune	MacDonald, D. R. (2015). Luke and Vergil: Imitations of classical Greek literature (The New Testament and Classical Greek Literature, Vol. 2). Rowman & Littlefield. ISBN 978-1-4422-3054-5.
Faptele Apostolilor 19:23–20	Xenofon 14	Mimesis	MacDonald, D. R. (2015). Luke and Vergil: Imitations of classical Greek literature (The New Testament and Classical Greek Literature, Vol. 2). Rowman & Littlefield. ISBN 978-1-4422-3054-5.
Faptele Apostolilor 19:23–41	Xenofon 14	Paralelă/Conexiune	MacDonald, D. R. (2015). Luke and Vergil: Imitations of classical Greek literature (The New Testament and Classical Greek Literature, Vol. 2). Rowman & Littlefield. ISBN 978-1-4422-3054-5.
Faptele Apostolilor 19:29	Apologia 24B	Împrumut/Adaptare	MacDonald, D. R. (2015). Luke and Vergil: Imitations of classical Greek literature (The New Testament and Classical Greek Literature, Vol. 2). Rowman & Littlefield. ISBN 978-1-4422-3054-5.
Faptele Apostolilor 19:29	Bachantele 1115–21	Împrumut/Adaptare	MacDonald, D. R. (2015). Luke and Vergil: Imitations of classical Greek literature (The New Testament and Classical Greek Literature, Vol. 2). Rowman & Littlefield. ISBN 978-1-4422-3054-5.
Faptele Apostolilor 19:29	Ifigenia	Împrumut/Adaptare	MacDonald, D. R. (2015). Luke and Vergil: Imitations of classical Greek literature (The New Testament and Classical Greek Literature, Vol. 2). Rowman & Littlefield. ISBN 978-1-4422-3054-5.
Faptele Apostolilor 19:29	Oreste	Împrumut/Adaptare	MacDonald, D. R. (2015). Luke and Vergil: Imitations of classical Greek literature (The New Testament and Classical Greek Literature, Vol. 2). Rowman & Littlefield. ISBN 978-1-4422-3054-5.
Faptele Apostolilor 19:29	Apologia 24B	Împrumut/Adaptare	MacDonald, D. R. (2015). Luke and Vergil: Imitations of classical Greek literature (The New Testament and Classical Greek Literature, Vol. 2). Rowman & Littlefield. ISBN 978-1-4422-3054-5.
Faptele Apostolilor 19:33	Apologia 24B	Împrumut/Adaptare	MacDonald, D. R. (2015). Luke and Vergil: Imitations of classical Greek literature (The New Testament and Classical Greek Literature, Vol. 2). Rowman & Littlefield. ISBN 978-1-4422-3054-5.
Faptele Apostolilor 19:33	Euripide	Împrumut/Adaptare	MacDonald, D. R. (2015). Luke and Vergil: Imitations of classical Greek literature (The New Testament and Classical Greek Literature, Vol. 2). Rowman & Littlefield. ISBN 978-1-4422-3054-5.
Faptele Apostolilor 19:33	Ifigenia	Împrumut/Adaptare	MacDonald, D. R. (2015). Luke and Vergil: Imitations of classical Greek literature (The New Testament and Classical Greek Literature, Vol. 2). Rowman & Littlefield. ISBN 978-1-4422-3054-5.

Referință NT	Referință clasică	Tip conexiune	Sursă (APA)
Faptele Apostolilor 19:33	Oreste	Împrumut/Adaptare	MacDonald, D. R. (2015). Luke and Vergil: Imitations of classical Greek literature (The New Testament and Classical Greek Literature, Vol. 2). Rowman & Littlefield. ISBN 978-1-4422-3054-5.
Faptele Apostolilor 19:33	Apologia 24B	Împrumut/Adaptare	MacDonald, D. R. (2015). Luke and Vergil: Imitations of classical Greek literature (The New Testament and Classical Greek Literature, Vol. 2). Rowman & Littlefield. ISBN 978-1-4422-3054-5.
Faptele Apostolilor 20:7–12	Eneida 5.835–871	Imitație propusă	MacDonald, D. R. (2015). Luke and Vergil: Imitations of classical Greek literature (The New Testament and Classical Greek Literature, Vol. 2). Rowman & Littlefield. ISBN 978-1-4422-3054-5.
Faptele Apostolilor 20:7–12	Eneida 6.156–371	Imitație/Emulare	MacDonald, D. R. (2015). Luke and Vergil: Imitations of classical Greek literature (The New Testament and Classical Greek Literature, Vol. 2). Rowman & Littlefield. ISBN 978-1-4422-3054-5.
Faptele Apostolilor 20:7–12	Andromaca	Imitație/Emulare; Transvaluare; Mimesis	MacDonald, D. R. (2015). Luke and Vergil: Imitations of classical Greek literature (The New Testament and Classical Greek Literature, Vol. 2). Rowman & Littlefield. ISBN 978-1-4422-3054-5.
Faptele Apostolilor 20:7–12	Hecuba	Imitație/Emulare; Transvaluare; Mimesis	MacDonald, D. R. (2015). Luke and Vergil: Imitations of classical Greek literature (The New Testament and Classical Greek Literature, Vol. 2). Rowman & Littlefield. ISBN 978-1-4422-3054-5.
Faptele Apostolilor 20:7–12	Odiseea 10.551–574	Imitație/Emulare	MacDonald, D. R. (2015). Luke and Vergil: Imitations of classical Greek literature (The New Testament and Classical Greek Literature, Vol. 2). Rowman & Littlefield. ISBN 978-1-4422-3054-5.
Faptele Apostolilor 20:7–12	Iliada 21.139–210	Imitație/Emulare; Transvaluare; Mimesis	MacDonald, D. R. (2015). Luke and Vergil: Imitations of classical Greek literature (The New Testament and Classical Greek Literature, Vol. 2). Rowman & Littlefield. ISBN 978-1-4422-3054-5.
Faptele Apostolilor 20:7–12	Odiseea 10.551–574	Imitație propusă	MacDonald, D. R. (2015). Luke and Vergil: Imitations of classical Greek literature (The New Testament and Classical Greek Literature, Vol. 2). Rowman & Littlefield. ISBN 978-1-4422-3054-5.
Faptele Apostolilor 20:7–12	Odiseea 10.551–574	Imitație/Emulare; Transvaluare; Mimesis	MacDonald, D. R. (2015). Luke and Vergil: Imitations of classical Greek literature (The New Testament and Classical Greek Literature, Vol. 2). Rowman & Littlefield. ISBN 978-1-4422-3054-5.
Faptele Apostolilor 20:13–15	Odiseea 3.125–378	Imitație propusă	MacDonald, D. R. (2015). Luke and Vergil: Imitations of classical Greek literature (The New Testament and Classical Greek Literature, Vol. 2). Rowman & Littlefield. ISBN 978-1-4422-3054-5.
Faptele Apostolilor 20:18–38	Eneida 2.647–794	Imitație propusă	MacDonald, D. R. (2015). Luke and Vergil: Imitations of classical Greek literature (The New Testament and Classical Greek Literature, Vol. 2). Rowman & Littlefield. ISBN 978-1-4422-3054-5.

Referință NT	Referință clasică	Tip conexiune	Sursă (APA)
Faptele Apostolilor 20:18–38	Eneida 3.374–462	Paralelă/Conexiune	MacDonald, D. R. (2015). Luke and Vergil: Imitations of classical Greek literature (The New Testament and Classical Greek Literature, Vol. 2). Rowman & Littlefield. ISBN 978-1-4422-3054-5.
Faptele Apostolilor 20:18–38	Andromaca	Imitație/Emulare; Transvaluare	MacDonald, D. R. (2015). Luke and Vergil: Imitations of classical Greek literature (The New Testament and Classical Greek Literature, Vol. 2). Rowman & Littlefield. ISBN 978-1-4422-3054-5.
Faptele Apostolilor 20:18–38	Iliada 6.266–502	Imitație/Emulare; Transvaluare	MacDonald, D. R. (2015). Luke and Vergil: Imitations of classical Greek literature (The New Testament and Classical Greek Literature, Vol. 2). Rowman & Littlefield. ISBN 978-1-4422-3054-5.
Faptele Apostolilor 20:18–38	Iliada 6.266–502	Imitație propusă	MacDonald, D. R. (2015). Luke and Vergil: Imitations of classical Greek literature (The New Testament and Classical Greek Literature, Vol. 2). Rowman & Littlefield. ISBN 978-1-4422-3054-5.
Faptele Apostolilor 20:18–38	Eneida 2.647–794	Imitație/Emulare; Transvaluare	MacDonald, D. R. (2015). Luke and Vergil: Imitations of classical Greek literature (The New Testament and Classical Greek Literature, Vol. 2). Rowman & Littlefield. ISBN 978-1-4422-3054-5.
Faptele Apostolilor 21:1–3	Odiseea 4.83–485	Imitație propusă	MacDonald, D. R. (2015). Luke and Vergil: Imitations of classical Greek literature (The New Testament and Classical Greek Literature, Vol. 2). Rowman & Littlefield. ISBN 978-1-4422-3054-5.
Faptele Apostolilor 21:4–14	Iliada 6.266–502	Imitație propusă	MacDonald, D. R. (2015). Luke and Vergil: Imitations of classical Greek literature (The New Testament and Classical Greek Literature, Vol. 2). Rowman & Littlefield. ISBN 978-1-4422-3054-5.
Faptele Apostolilor 22:22–23	Eschil	Transvaluare; Mimesis	MacDonald, D. R. (2015). Luke and Vergil: Imitations of classical Greek literature (The New Testament and Classical Greek Literature, Vol. 2). Rowman & Littlefield. ISBN 978-1-4422-3054-5.
Faptele Apostolilor 22:22–23	Antigona	Transvaluare; Mimesis	MacDonald, D. R. (2015). Luke and Vergil: Imitations of classical Greek literature (The New Testament and Classical Greek Literature, Vol. 2). Rowman & Littlefield. ISBN 978-1-4422-3054-5.
Faptele Apostolilor 22:22–23	Apologia 24D–42A	Paralelă/Conexiune	MacDonald, D. R. (2015). Luke and Vergil: Imitations of classical Greek literature (The New Testament and Classical Greek Literature, Vol. 2). Rowman & Littlefield. ISBN 978-1-4422-3054-5.
Faptele Apostolilor 22:22–23	Oedip	Transvaluare; Mimesis	MacDonald, D. R. (2015). Luke and Vergil: Imitations of classical Greek literature (The New Testament and Classical Greek Literature, Vol. 2). Rowman & Littlefield. ISBN 978-1-4422-3054-5.
Faptele Apostolilor 22:22–23:11	Platon, Apologia 24D–42A	Imitație propusă	MacDonald, D. R. (2015). Luke and Vergil: Imitations of classical Greek literature (The New Testament and Classical Greek Literature, Vol. 2). Rowman & Littlefield. ISBN 978-1-4422-3054-5.

Referință NT	Referință clasică	Tip conexiune	Sursă (APA)
Faptele Apostolilor 22:22–23	Platon, Apologia 24D–42A	Paralelă/Conexiune	MacDonald, D. R. (2015). Luke and Vergil: Imitations of classical Greek literature (The New Testament and Classical Greek Literature, Vol. 2). Rowman & Littlefield. ISBN 978-1-4422-3054-5.
Faptele Apostolilor 23	Eschil, Șapte contra Tebei	Imitație propusă	MacDonald, D. R. (2015). Luke and Vergil: Imitations of classical Greek literature (The New Testament and Classical Greek Literature, Vol. 2). Rowman & Littlefield. ISBN 978-1-4422-3054-5.
Faptele Apostolilor 23:11	Eneida 3.374–462	Paralelă/Conexiune	MacDonald, D. R. (2015). Luke and Vergil: Imitations of classical Greek literature (The New Testament and Classical Greek Literature, Vol. 2). Rowman & Littlefield. ISBN 978-1-4422-3054-5.
Faptele Apostolilor 23:11	Eneida 3.569–691	Paralelă/Conexiune	MacDonald, D. R. (2015). Luke and Vergil: Imitations of classical Greek literature (The New Testament and Classical Greek Literature, Vol. 2). Rowman & Littlefield. ISBN 978-1-4422-3054-5.
Faptele Apostolilor 24:1–23	Apologia 24	Paralelă/Conexiune	MacDonald, D. R. (2015). Luke and Vergil: Imitations of classical Greek literature (The New Testament and Classical Greek Literature, Vol. 2). Rowman & Littlefield. ISBN 978-1-4422-3054-5.
Faptele Apostolilor 24:1–23	Platon, Apologia 24D–42A	Imitație propusă	MacDonald, D. R. (2015). Luke and Vergil: Imitations of classical Greek literature (The New Testament and Classical Greek Literature, Vol. 2). Rowman & Littlefield. ISBN 978-1-4422-3054-5.
Faptele Apostolilor 24:1–23	Platon, Apologia 24D–42A	Paralelă/Conexiune	MacDonald, D. R. (2015). Luke and Vergil: Imitations of classical Greek literature (The New Testament and Classical Greek Literature, Vol. 2). Rowman & Littlefield. ISBN 978-1-4422-3054-5.
Faptele Apostolilor 24:24–27	Platon, Apologia 24D–42A	Imitație propusă	MacDonald, D. R. (2015). Luke and Vergil: Imitations of classical Greek literature (The New Testament and Classical Greek Literature, Vol. 2). Rowman & Littlefield. ISBN 978-1-4422-3054-5.
Faptele Apostolilor 24:24–27	Platon, Apologia 24D–42A	Paralelă	MacDonald, D. R. (2015). Luke and Vergil: Imitations of classical Greek literature (The New Testament and Classical Greek Literature, Vol. 2). Rowman & Littlefield. ISBN 978-1-4422-3054-5.
Faptele Apostolilor 24:24–27	Xenofon	Paralelă	MacDonald, D. R. (2015). Luke and Vergil: Imitations of classical Greek literature (The New Testament and Classical Greek Literature, Vol. 2). Rowman & Littlefield. ISBN 978-1-4422-3054-5.
Faptele Apostolilor 25:1–26	Apologia 24D–42A	Paralelă; Parodie/Rivalitate	MacDonald, D. R. (2015). Luke and Vergil: Imitations of classical Greek literature (The New Testament and Classical Greek Literature, Vol. 2). Rowman & Littlefield. ISBN 978-1-4422-3054-5.
Faptele Apostolilor 25:1–26	Criton 25	Paralelă; Parodie/Rivalitate	MacDonald, D. R. (2015). Luke and Vergil: Imitations of classical Greek literature (The New Testament and Classical Greek Literature, Vol. 2). Rowman & Littlefield. ISBN 978-1-4422-3054-5.

Referință NT	Referință clasică	Tip conexiune	Sursă (APA)
Faptele Apostolilor 25:1–26:32	Platon, Apologia 24D–42A	Imitație propusă	MacDonald, D. R. (2015). Luke and Vergil: Imitations of classical Greek literature (The New Testament and Classical Greek Literature, Vol. 2). Rowman & Littlefield. ISBN 978-1-4422-3054-5.
Faptele Apostolilor 25:1–26	Platon, Apologia24D–42A	Paralelă; Parodie/Rivalitate	MacDonald, D. R. (2015). Luke and Vergil: Imitations of classical Greek literature (The New Testament and Classical Greek Literature, Vol. 2). Rowman & Littlefield. ISBN 978-1-4422-3054-5.
Faptele Apostolilor 26:14	Bachantele 794–795	Imitație/Emulare; Paralelă	MacDonald, D. R. (2015). Luke and Vergil: Imitations of classical Greek literature (The New Testament and Classical Greek Literature, Vol. 2). Rowman & Littlefield. ISBN 978-1-4422-3054-5.
Faptele Apostolilor 26:14	Bachantele 794–795	Imitație/Emulare; Paralelă	MacDonald, D. R. (2015). Luke and Vergil: Imitations of classical Greek literature (The New Testament and Classical Greek Literature, Vol. 2). Rowman & Littlefield. ISBN 978-1-4422-3054-5.
Faptele Apostolilor 26:24–25	Bachantele 226–227	Paralelă/Conexiune	MacDonald, D. R. (2015). Luke and Vergil: Imitations of classical Greek literature (The New Testament and Classical Greek Literature, Vol. 2). Rowman & Littlefield. ISBN 978-1-4422-3054-5.
Faptele Apostolilor 27:13–44	Eneida 1.1–147	Imitație propusă	MacDonald, D. R. (2015). Luke and Vergil: Imitations of classical Greek literature (The New Testament and Classical Greek Literature, Vol. 2). Rowman & Littlefield. ISBN 978-1-4422-3054-5.
Faptele Apostolilor 27:13–44	Odiseea 5.268–6.245	Imitație propusă	MacDonald, D. R. (2015). Luke and Vergil: Imitations of classical Greek literature (The New Testament and Classical Greek Literature, Vol. 2). Rowman & Littlefield. ISBN 978-1-4422-3054-5.
Faptele Apostolilor 27:44	Odiseea 5.268–473	Imitație/Emulare; Paralelă	MacDonald, D. R. (2015). Luke and Vergil: Imitations of classical Greek literature (The New Testament and Classical Greek Literature, Vol. 2). Rowman & Littlefield. ISBN 978-1-4422-3054-5.
Faptele Apostolilor 27:44	Eneida 1.157–222	Imitație/Emulare; Paralelă	MacDonald, D. R. (2015). Luke and Vergil: Imitations of classical Greek literature (The New Testament and Classical Greek Literature, Vol. 2). Rowman & Littlefield. ISBN 978-1-4422-3054-5.
Faptele Apostolilor 28:1–6	Eneida 1.172–176	Imitație propusă	MacDonald, D. R. (2015). Luke and Vergil: Imitations of classical Greek literature (The New Testament and Classical Greek Literature, Vol. 2). Rowman & Littlefield. ISBN 978-1-4422-3054-5.
Faptele Apostolilor 28:1–6	Odiseea 6.1–247	Imitație propusă	MacDonald, D. R. (2015). Luke and Vergil: Imitations of classical Greek literature (The New Testament and Classical Greek Literature, Vol. 2). Rowman & Littlefield. ISBN 978-1-4422-3054-5.
Faptele Apostolilor 28:2	Odiseea 6.1–247	Imitație/Emulare; Paralelă	MacDonald, D. R. (2015). Luke and Vergil: Imitations of classical Greek literature (The New Testament and Classical Greek Literature, Vol. 2). Rowman & Littlefield. ISBN 978-1-4422-3054-5.

Referință NT	Referință clasică	Tip conexiune	Sursă (APA)
Faptele Apostolilor 28:2	Eneida 1.157–222	Imitație/Emulare; Paralelă	MacDonald, D. R. (2015). Luke and Vergil: Imitations of classical Greek literature (The New Testament and Classical Greek Literature, Vol. 2). Rowman & Littlefield. ISBN 978-1-4422-3054-5.
Faptele Apostolilor 28:7–11	Odiseea 13.1–115	Imitație propusă	MacDonald, D. R. (2015). Luke and Vergil: Imitations of classical Greek literature (The New Testament and Classical Greek Literature, Vol. 2). Rowman & Littlefield. ISBN 978-1-4422-3054-5.
Faptele Apostolilor 28:12–31	Criton 28	Imitație propusă	MacDonald, D. R. (2015). Luke and Vergil: Imitations of classical Greek literature (The New Testament and Classical Greek Literature, Vol. 2). Rowman & Littlefield. ISBN 978-1-4422-3054-5.
Faptele Apostolilor 28:16–31	Andromaca	Imitație/Emulare; Aluzie/Ecou	MacDonald, D. R. (2015). Luke and Vergil: Imitations of classical Greek literature (The New Testament and Classical Greek Literature, Vol. 2). Rowman & Littlefield. ISBN 978-1-4422-3054-5.
Faptele Apostolilor 28:16–31	Hecuba	Imitație/Emulare; Aluzie/Ecou	MacDonald, D. R. (2015). Luke and Vergil: Imitations of classical Greek literature (The New Testament and Classical Greek Literature, Vol. 2). Rowman & Littlefield. ISBN 978-1-4422-3054-5.
Faptele Apostolilor 28:16–31	Elena	Imitație/Emulare; Aluzie/Ecou	MacDonald, D. R. (2015). Luke and Vergil: Imitations of classical Greek literature (The New Testament and Classical Greek Literature, Vol. 2). Rowman & Littlefield. ISBN 978-1-4422-3054-5.
Faptele Apostolilor 28:16–31	Phaidon 117C–E	Imitație/Emulare; Aluzie/Ecou	MacDonald, D. R. (2015). Luke and Vergil: Imitations of classical Greek literature (The New Testament and Classical Greek Literature, Vol. 2). Rowman & Littlefield. ISBN 978-1-4422-3054-5.
Romani 1:45	Iliada	Transvaluare; Parodie/Rivalitate	MacDonald, D. R. (2015). Luke and Vergil: Imitations of classical Greek literature (The New Testament and Classical Greek Literature, Vol. 2). Rowman & Littlefield. ISBN 978-1-4422-3054-5.
Romani 1:45	Odiseea 2.365, 4.727	Transvaluare; Parodie/Rivalitate	MacDonald, D. R. (2015). Luke and Vergil: Imitations of classical Greek literature (The New Testament and Classical Greek Literature, Vol. 2). Rowman & Littlefield. ISBN 978-1-4422-3054-5.
Romani 1:45	Ovidiu 1.215–16	Transvaluare; Parodie/Rivalitate	MacDonald, D. R. (2015). Luke and Vergil: Imitations of classical Greek literature (The New Testament and Classical Greek Literature, Vol. 2). Rowman & Littlefield. ISBN 978-1-4422-3054-5.
Romani 1:45	Strabon	Transvaluare; Parodie/Rivalitate	MacDonald, D. R. (2015). Luke and Vergil: Imitations of classical Greek literature (The New Testament and Classical Greek Literature, Vol. 2). Rowman & Littlefield. ISBN 978-1-4422-3054-5.
Romani 1:45	Vergiliu	Transvaluare; Parodie/Rivalitate	MacDonald, D. R. (2015). Luke and Vergil: Imitations of classical Greek literature (The New Testament and Classical Greek Literature, Vol. 2). Rowman & Littlefield. ISBN 978-1-4422-3054-5.

Referință NT	Referință clasică	Tip conexiune	Sursă (APA)
Romani 1:77	Plutarh	Mimesis	MacDonald, D. R. (2015). Luke and Vergil: Imitations of classical Greek literature (The New Testament and Classical Greek Literature, Vol. 2). Rowman & Littlefield. ISBN 978-1-4422-3054-5.
Romani 1:77	Strabon	Mimesis	MacDonald, D. R. (2015). Luke and Vergil: Imitations of classical Greek literature (The New Testament and Classical Greek Literature, Vol. 2). Rowman & Littlefield. ISBN 978-1-4422-3054-5.
Romani 1:77	Vergiliu	Mimesis	MacDonald, D. R. (2015). Luke and Vergil: Imitations of classical Greek literature (The New Testament and Classical Greek Literature, Vol. 2). Rowman & Littlefield. ISBN 978-1-4422-3054-5.
Romani 2:56	Ovidiu	Paralelă/Conexiune	MacDonald, D. R. (2015). Luke and Vergil: Imitations of classical Greek literature (The New Testament and Classical Greek Literature, Vol. 2). Rowman & Littlefield. ISBN 978-1-4422-3054-5.
Romani 2:56	Plutarh	Paralelă/Conexiune	MacDonald, D. R. (2015). Luke and Vergil: Imitations of classical Greek literature (The New Testament and Classical Greek Literature, Vol. 2). Rowman & Littlefield. ISBN 978-1-4422-3054-5.
Romani 2:56	Vergiliu	Paralelă/Conexiune	MacDonald, D. R. (2015). Luke and Vergil: Imitations of classical Greek literature (The New Testament and Classical Greek Literature, Vol. 2). Rowman & Littlefield. ISBN 978-1-4422-3054-5.
Romani 16:4	Eneida 3.301–348. 65	Paralelă/Conexiune	MacDonald, D. R. (2015). Luke and Vergil: Imitations of classical Greek literature (The New Testament and Classical Greek Literature, Vol. 2). Rowman & Littlefield. ISBN 978-1-4422-3054-5.
Romani 16:4	Andromaca	Paralelă/Conexiune	MacDonald, D. R. (2015). Luke and Vergil: Imitations of classical Greek literature (The New Testament and Classical Greek Literature, Vol. 2). Rowman & Littlefield. ISBN 978-1-4422-3054-5.
Romani 16:4	Iliada 24.443–801 15:46–16:4	Paralelă/Conexiune	MacDonald, D. R. (2015). Luke and Vergil: Imitations of classical Greek literature (The New Testament and Classical Greek Literature, Vol. 2). Rowman & Littlefield. ISBN 978-1-4422-3054-5.
Romani 16:4	Eneida 3.301–348. 65	Paralelă/Conexiune	MacDonald, D. R. (2015). Luke and Vergil: Imitations of classical Greek literature (The New Testament and Classical Greek Literature, Vol. 2). Rowman & Littlefield. ISBN 978-1-4422-3054-5.
Galateni 2:2–3	Platon, Apologia 24D–42A	Imitație/Emulare; Transvaluare; Împrumut/Adaptare	MacDonald, D. R. (2015). Luke and Vergil: Imitations of classical Greek literature (The New Testament and Classical Greek Literature, Vol. 2). Rowman & Littlefield. ISBN 978-1-4422-3054-5.
Galateni 2:2–3	Xenofon 14	Imitație/Emulare; Transvaluare; Împrumut/Adaptare	MacDonald, D. R. (2015). Luke and Vergil: Imitations of classical Greek literature (The New Testament and Classical Greek Literature, Vol. 2). Rowman & Littlefield. ISBN 978-1-4422-3054-5.

Referință NT	Referință clasică	Tip conexiune	Sursă (APA)
Filipeni 3:5	Apologia 36A	Imitație/Emulare	MacDonald, D. R. (2015). Luke and Vergil: Imitations of classical Greek literature (The New Testament and Classical Greek Literature, Vol. 2). Rowman & Littlefield. ISBN 978-1-4422-3054-5.
Filipeni 3:5	Platon, Apologia 36A	Imitație/Emulare	MacDonald, D. R. (2015). Luke and Vergil: Imitations of classical Greek literature (The New Testament and Classical Greek Literature, Vol. 2). Rowman & Littlefield. ISBN 978-1-4422-3054-5.
Evrei 2:10	Eschil	Paralelă; Parodie/Rivalitate	MacDonald, D. R. (2015). Luke and Vergil: Imitations of classical Greek literature (The New Testament and Classical Greek Literature, Vol. 2). Rowman & Littlefield. ISBN 978-1-4422-3054-5.
Evrei 2:10	Bachantele 286–297	Paralelă; Parodie/Rivalitate	MacDonald, D. R. (2015). Luke and Vergil: Imitations of classical Greek literature (The New Testament and Classical Greek Literature, Vol. 2). Rowman & Littlefield. ISBN 978-1-4422-3054-5.
Evrei 2:10	Plutarh	Paralelă; Parodie/Rivalitate	MacDonald, D. R. (2015). Luke and Vergil: Imitations of classical Greek literature (The New Testament and Classical Greek Literature, Vol. 2). Rowman & Littlefield. ISBN 978-1-4422-3054-5.
1 Corinteni 9:3–18	Phaidon 22	Paralelă; Parodie/Rivalitate; Împrumut/Adaptare	MacDonald, D. R. (2015). Luke and Vergil: Imitations of classical Greek literature (The New Testament and Classical Greek Literature, Vol. 2). Rowman & Littlefield. ISBN 978-1-4422-3054-5.
1 Corinteni 9:3–18	Platon, Phaidon 22	Paralelă; Parodie/Rivalitate; Împrumut/Adaptare	MacDonald, D. R. (2015). Luke and Vergil: Imitations of classical Greek literature (The New Testament and Classical Greek Literature, Vol. 2). Rowman & Littlefield. ISBN 978-1-4422-3054-5.
1 Corinteni 9:3–18	Banchetul	Paralelă; Parodie/Rivalitate; Împrumut/Adaptare	MacDonald, D. R. (2015). Luke and Vergil: Imitations of classical Greek literature (The New Testament and Classical Greek Literature, Vol. 2). Rowman & Littlefield. ISBN 978-1-4422-3054-5.
1 Corinteni 14:23	Bachantele 221–222	Imitație/Emulare	MacDonald, D. R. (2015). Luke and Vergil: Imitations of classical Greek literature (The New Testament and Classical Greek Literature, Vol. 2). Rowman & Littlefield. ISBN 978-1-4422-3054-5.
1 Corinteni 14:23	Bachantele 221–222	Paralelă/Conexiune	MacDonald, D. R. (2015). Luke and Vergil: Imitations of classical Greek literature (The New Testament and Classical Greek Literature, Vol. 2). Rowman & Littlefield. ISBN 978-1-4422-3054-5.
1 Corinteni 15:8	Bachantele 75	Imitație/Emulare; Paralelă	MacDonald, D. R. (2015). Luke and Vergil: Imitations of classical Greek literature (The New Testament and Classical Greek Literature, Vol. 2). Rowman & Littlefield. ISBN 978-1-4422-3054-5.
1 Corinteni 15:8	Bachantele 75	Imitație/Emulare; Paralelă	MacDonald, D. R. (2015). Luke and Vergil: Imitations of classical Greek literature (The New Testament and Classical Greek Literature, Vol. 2). Rowman & Littlefield. ISBN 978-1-4422-3054-5.

Referință NT	Referință clasică	Tip conexiune	Sursă (APA)
Matei 27:3–10	Odiseea 17.1–260.3	Paralelă/Conexiune	MacDonald, D. R. (2015). Mythologizing Jesus: From Jewish teacher to epic hero. Rowman & Littlefield. ISBN 978-0-7425-5891-5.
Matei 27:3–10	Odiseea 17.1–260.3	Paralelă/Conexiune	MacDonald, D. R. (2015). Mythologizing Jesus: From Jewish teacher to epic hero. Rowman & Littlefield. ISBN 978-0-7425-5891-5.
Marcu 1:9-20	Odiseea 1-2	Paralelă mitologică	MacDonald, D. R. (2015). Mythologizing Jesus: From Jewish teacher to epic hero. Rowman & Littlefield. ISBN 978-0-7425-5891-5.
Marcu 1:10–11	Odiseea 1.102–103	Paralelă/Conexiune	MacDonald, D. R. (2015). Mythologizing Jesus: From Jewish teacher to epic hero. Rowman & Littlefield. ISBN 978-0-7425-5891-5.
Marcu 1:10	Odiseea 1.11–324	Imitație/Emulare	MacDonald, D. R. (2015). Mythologizing Jesus: From Jewish teacher to epic hero. Rowman & Littlefield. ISBN 978-0-7425-5891-5.
Marcu 1:10–11	Odiseea 1.102–103	Paralelă/Conexiune	MacDonald, D. R. (2015). Mythologizing Jesus: From Jewish teacher to epic hero. Rowman & Littlefield. ISBN 978-0-7425-5891-5.
Marcu 1:10	Eneida 9.656–661	Imitație/Emulare	MacDonald, D. R. (2015). Mythologizing Jesus: From Jewish teacher to epic hero. Rowman & Littlefield. ISBN 978-0-7425-5891-5.
Marcu 1:25	Odiseea 1.11–2.389	Imitație/Emulare; Transvaluare	MacDonald, D. R. (2015). Mythologizing Jesus: From Jewish teacher to epic hero. Rowman & Littlefield. ISBN 978-0-7425-5891-5.
Marcu 1:25	Eneida 8.560–583	Imitație/Emulare; Transvaluare	MacDonald, D. R. (2015). Mythologizing Jesus: From Jewish teacher to epic hero. Rowman & Littlefield. ISBN 978-0-7425-5891-5.
Marcu 4:35-41	Eneida 1	Paralelă mitologică	MacDonald, D. R. (2015). Mythologizing Jesus: From Jewish teacher to epic hero. Rowman & Littlefield. ISBN 978-0-7425-5891-5.
Marcu 4:35-41	Odiseea 10	Paralelă mitologică	MacDonald, D. R. (2015). Mythologizing Jesus: From Jewish teacher to epic hero. Rowman & Littlefield. ISBN 978-0-7425-5891-5.
Marcu 5:1-20	Eneida 3	Paralelă mitologică	MacDonald, D. R. (2015). Mythologizing Jesus: From Jewish teacher to epic hero. Rowman & Littlefield. ISBN 978-0-7425-5891-5.
Marcu 5:1-20	Odiseea 9-10	Paralelă mitologică	MacDonald, D. R. (2015). Mythologizing Jesus: From Jewish teacher to epic hero. Rowman & Littlefield. ISBN 978-0-7425-5891-5.
Marcu 5:18–19	Ciclopul	Paralelă	MacDonald, D. R. (2015). Mythologizing Jesus: From Jewish teacher to epic hero. Rowman & Littlefield. ISBN 978-0-7425-5891-5.
Marcu 5:18–19	Odiseea 9.105–566	Paralelă	MacDonald, D. R. (2015). Mythologizing Jesus: From Jewish teacher to epic hero. Rowman & Littlefield. ISBN 978-0-7425-5891-5.
Marcu 5:21-43	Iliada 16	Paralelă mitologică	MacDonald, D. R. (2015). Mythologizing Jesus: From Jewish teacher to epic hero. Rowman & Littlefield. ISBN 978-0-7425-5891-5.

Referință NT	Referință clasică	Tip conexiune	Sursă (APA)
Marcu 6:3	Andromaca	Imitație/Emulare; Parodie/Rivalitate	MacDonald, D. R. (2015). Mythologizing Jesus: From Jewish teacher to epic hero. Rowman & Littlefield. ISBN 978-0-7425-5891-5.
Marcu 6:3	Hecuba	Imitație/Emulare; Parodie/Rivalitate	MacDonald, D. R. (2015). Mythologizing Jesus: From Jewish teacher to epic hero. Rowman & Littlefield. ISBN 978-0-7425-5891-5.
Marcu 6:3	Elena	Imitație/Emulare; Parodie/Rivalitate	MacDonald, D. R. (2015). Mythologizing Jesus: From Jewish teacher to epic hero. Rowman & Littlefield. ISBN 978-0-7425-5891-5.
Marcu 6:3	Iliada 24.169–442	Imitație/Emulare; Parodie/Rivalitate	MacDonald, D. R. (2015). Mythologizing Jesus: From Jewish teacher to epic hero. Rowman & Littlefield. ISBN 978-0-7425-5891-5.
Marcu 6:30-44	Odiseea 3	Paralelă mitologică	MacDonald, D. R. (2015). Mythologizing Jesus: From Jewish teacher to epic hero. Rowman & Littlefield. ISBN 978-0-7425-5891-5.
Marcu 6:30-44	Odiseea 10	Paralelă mitologică	MacDonald, D. R. (2015). Mythologizing Jesus: From Jewish teacher to epic hero. Rowman & Littlefield. ISBN 978-0-7425-5891-5.
Marcu 6:45-52	Iliada 24	Paralelă mitologică	MacDonald, D. R. (2015). Mythologizing Jesus: From Jewish teacher to epic hero. Rowman & Littlefield. ISBN 978-0-7425-5891-5.
Marcu 6:45–51	Iliada 24.169–442	Paralelă/Conexiune	MacDonald, D. R. (2015). Mythologizing Jesus: From Jewish teacher to epic hero. Rowman & Littlefield. ISBN 978-0-7425-5891-5.
Marcu 8:1-9	Odiseea 3	Paralelă mitologică	MacDonald, D. R. (2015). Mythologizing Jesus: From Jewish teacher to epic hero. Rowman & Littlefield. ISBN 978-0-7425-5891-5.
Marcu 8:1-9	Odiseea 10	Paralelă mitologică	MacDonald, D. R. (2015). Mythologizing Jesus: From Jewish teacher to epic hero. Rowman & Littlefield. ISBN 978-0-7425-5891-5.
Marcu 8:31	Iliada 18.95–121	Paralelă/Conexiune	MacDonald, D. R. (2015). Mythologizing Jesus: From Jewish teacher to epic hero. Rowman & Littlefield. ISBN 978-0-7425-5891-5.
Marcu 8:31	Iliada 18	Paralelă mitologică	MacDonald, D. R. (2015). Mythologizing Jesus: From Jewish teacher to epic hero. Rowman & Littlefield. ISBN 978-0-7425-5891-5.
Marcu 8:31	Iliada 18.95–121	Paralelă/Conexiune	MacDonald, D. R. (2015). Mythologizing Jesus: From Jewish teacher to epic hero. Rowman & Littlefield. ISBN 978-0-7425-5891-5.
Marcu 8:31	Odiseea 17	Paralelă mitologică	MacDonald, D. R. (2015). Mythologizing Jesus: From Jewish teacher to epic hero. Rowman & Littlefield. ISBN 978-0-7425-5891-5.
Marcu 9:2-13	Odiseea 16	Paralelă mitologică	MacDonald, D. R. (2015). Mythologizing Jesus: From Jewish teacher to epic hero. Rowman & Littlefield. ISBN 978-0-7425-5891-5.
Marcu 9:3	Bachantele 519–801 9	Imitație/Emulare; Transvaluare	MacDonald, D. R. (2015). Mythologizing Jesus: From Jewish teacher to epic hero. Rowman & Littlefield. ISBN 978-0-7425-5891-5.

Referință NT	Referință clasică	Tip conexiune	Sursă (APA)
Marcu 9:3	Heracle	Imitație/Emulare; Transvaluare	MacDonald, D. R. (2015). Mythologizing Jesus: From Jewish teacher to epic hero. Rowman & Littlefield. ISBN 978-0-7425-5891-5.
Marcu 9:3	Odiseea 16.172–303	Imitație/Emulare; Transvaluare	MacDonald, D. R. (2015). Mythologizing Jesus: From Jewish teacher to epic hero. Rowman & Littlefield. ISBN 978-0-7425-5891-5.
Marcu 9:3	Odiseea 16.172–303	Imitație/Emulare; Transvaluare	MacDonald, D. R. (2015). Mythologizing Jesus: From Jewish teacher to epic hero. Rowman & Littlefield. ISBN 978-0-7425-5891-5.
Marcu 9:3	Eneida 1.588–613	Imitație/Emulare; Transvaluare	MacDonald, D. R. (2015). Mythologizing Jesus: From Jewish teacher to epic hero. Rowman & Littlefield. ISBN 978-0-7425-5891-5.
Marcu 9:14-29	Heracle	Paralelă mitologică	MacDonald, D. R. (2015). Mythologizing Jesus: From Jewish teacher to epic hero. Rowman & Littlefield. ISBN 978-0-7425-5891-5.
Marcu 9:31	Iliada 18	Paralelă mitologică	MacDonald, D. R. (2015). Mythologizing Jesus: From Jewish teacher to epic hero. Rowman & Littlefield. ISBN 978-0-7425-5891-5.
Marcu 9:31	Odiseea 17	Paralelă mitologică	MacDonald, D. R. (2015). Mythologizing Jesus: From Jewish teacher to epic hero. Rowman & Littlefield. ISBN 978-0-7425-5891-5.
Marcu 10:33-34	Iliada 18	Paralelă mitologică	MacDonald, D. R. (2015). Mythologizing Jesus: From Jewish teacher to epic hero. Rowman & Littlefield. ISBN 978-0-7425-5891-5.
Marcu 10:33-34	Odiseea 17	Paralelă mitologică	MacDonald, D. R. (2015). Mythologizing Jesus: From Jewish teacher to epic hero. Rowman & Littlefield. ISBN 978-0-7425-5891-5.
Marcu 10:46-52	Odiseea 11	Paralelă mitologică	MacDonald, D. R. (2015). Mythologizing Jesus: From Jewish teacher to epic hero. Rowman & Littlefield. ISBN 978-0-7425-5891-5.
Marcu 11:1-14	Eneida 1	Paralelă mitologică	MacDonald, D. R. (2015). Mythologizing Jesus: From Jewish teacher to epic hero. Rowman & Littlefield. ISBN 978-0-7425-5891-5.
Marcu 11:1-14	Odiseea 7	Paralelă mitologică	MacDonald, D. R. (2015). Mythologizing Jesus: From Jewish teacher to epic hero. Rowman & Littlefield. ISBN 978-0-7425-5891-5.
Marcu 11:15-18	Odiseea 22	Paralelă mitologică	MacDonald, D. R. (2015). Mythologizing Jesus: From Jewish teacher to epic hero. Rowman & Littlefield. ISBN 978-0-7425-5891-5.
Marcu 13:1-4	Odiseea 19	Paralelă mitologică	MacDonald, D. R. (2015). Mythologizing Jesus: From Jewish teacher to epic hero. Rowman & Littlefield. ISBN 978-0-7425-5891-5.
Marcu 14:3-9	Odiseea 19	Paralelă mitologică	MacDonald, D. R. (2015). Mythologizing Jesus: From Jewish teacher to epic hero. Rowman & Littlefield. ISBN 978-0-7425-5891-5.
Marcu 14:10-11	Odiseea 17	Paralelă mitologică	MacDonald, D. R. (2015). Mythologizing Jesus: From Jewish teacher to epic hero. Rowman & Littlefield. ISBN 978-0-7425-5891-5.

Referință NT	Referință clasică	Tip conexiune	Sursă (APA)
Marcu 14:12-17	Odiseea 10	Paralelă mitologică	MacDonald, D. R. (2015). Mythologizing Jesus: From Jewish teacher to epic hero. Rowman & Littlefield. ISBN 978-0-7425-5891-5.
Marcu 14:22–25	Odiseea 10.476–560	Paralelă/Conexiune	MacDonald, D. R. (2015). Mythologizing Jesus: From Jewish teacher to epic hero. Rowman & Littlefield. ISBN 978-0-7425-5891-5.
Marcu 14:27-42	Odiseea 12	Paralelă mitologică	MacDonald, D. R. (2015). Mythologizing Jesus: From Jewish teacher to epic hero. Rowman & Littlefield. ISBN 978-0-7425-5891-5.
Marcu 14:27-31	Odiseea 12	Paralelă mitologică	MacDonald, D. R. (2015). Mythologizing Jesus: From Jewish teacher to epic hero. Rowman & Littlefield. ISBN 978-0-7425-5891-5.
Marcu 14:43-49	Odiseea 17	Paralelă mitologică	MacDonald, D. R. (2015). Mythologizing Jesus: From Jewish teacher to epic hero. Rowman & Littlefield. ISBN 978-0-7425-5891-5.
Marcu 14:66-72	Odiseea 12	Paralelă mitologică	MacDonald, D. R. (2015). Mythologizing Jesus: From Jewish teacher to epic hero. Rowman & Littlefield. ISBN 978-0-7425-5891-5.
Marcu 15:7-20a	Odiseea 18	Paralelă mitologică	MacDonald, D. R. (2015). Mythologizing Jesus: From Jewish teacher to epic hero. Rowman & Littlefield. ISBN 978-0-7425-5891-5.
Marcu 15:20	Andromaca	Imitație/Emulare	MacDonald, D. R. (2015). Mythologizing Jesus: From Jewish teacher to epic hero. Rowman & Littlefield. ISBN 978-0-7425-5891-5.
Marcu 15:20	Iliada 22	Imitație/Emulare	MacDonald, D. R. (2015). Mythologizing Jesus: From Jewish teacher to epic hero. Rowman & Littlefield. ISBN 978-0-7425-5891-5.
Marcu 15:22-41	Iliada 22	Paralelă mitologică	MacDonald, D. R. (2015). Mythologizing Jesus: From Jewish teacher to epic hero. Rowman & Littlefield. ISBN 978-0-7425-5891-5.
Marcu 15:38	Andromaca	Paralelă	MacDonald, D. R. (2015). Mythologizing Jesus: From Jewish teacher to epic hero. Rowman & Littlefield. ISBN 978-0-7425-5891-5.
Marcu 15:38	Iliada 22.289–362	Paralelă	MacDonald, D. R. (2015). Mythologizing Jesus: From Jewish teacher to epic hero. Rowman & Littlefield. ISBN 978-0-7425-5891-5.
Marcu 15:42-16:1	Iliada 24	Paralelă mitologică	MacDonald, D. R. (2015). Mythologizing Jesus: From Jewish teacher to epic hero. Rowman & Littlefield. ISBN 978-0-7425-5891-5.
Luca 1:26-38	Eneida 1	Paralelă mitologică	MacDonald, D. R. (2015). Mythologizing Jesus: From Jewish teacher to epic hero. Rowman & Littlefield. ISBN 978-0-7425-5891-5.
Luca 1:26-38	Imnul homeric către Afrodita 81	Paralelă mitologică	MacDonald, D. R. (2015). Mythologizing Jesus: From Jewish teacher to epic hero. Rowman & Littlefield. ISBN 978-0-7425-5891-5.

Referință NT	Referință clasică	Tip conexiune	Sursă (APA)
Luca 2:1-20	Eneida 1	Paralelă mitologică	MacDonald, D. R. (2015). Mythologizing Jesus: From Jewish teacher to epic hero. Rowman & Littlefield. ISBN 978-0-7425-5891-5.
Luca 2:1-20	Imnul homeric către Afrodita 53	Paralelă mitologică	MacDonald, D. R. (2015). Mythologizing Jesus: From Jewish teacher to epic hero. Rowman & Littlefield. ISBN 978-0-7425-5891-5.
Luca 16:19-31	Eneida 6	Paralelă mitologică	MacDonald, D. R. (2015). Mythologizing Jesus: From Jewish teacher to epic hero. Rowman & Littlefield. ISBN 978-0-7425-5891-5.
Luca 16:19–31	Eneida 6.603–611	Imitație/Emulare	MacDonald, D. R. (2015). Mythologizing Jesus: From Jewish teacher to epic hero. Rowman & Littlefield. ISBN 978-0-7425-5891-5.
Luca 16:19–31	Eschil	Imitație/Emulare	MacDonald, D. R. (2015). Mythologizing Jesus: From Jewish teacher to epic hero. Rowman & Littlefield. ISBN 978-0-7425-5891-5.
Luca 16:19–31	Bachantele 802–1392	Imitație/Emulare	MacDonald, D. R. (2015). Mythologizing Jesus: From Jewish teacher to epic hero. Rowman & Littlefield. ISBN 978-0-7425-5891-5.
Luca 16:19–31	Bachantele 802–1392	Imitație/Emulare	MacDonald, D. R. (2015). Mythologizing Jesus: From Jewish teacher to epic hero. Rowman & Littlefield. ISBN 978-0-7425-5891-5.
Luca 16:19–31	Odiseea 11.465–540	Imitație/Emulare	MacDonald, D. R. (2015). Mythologizing Jesus: From Jewish teacher to epic hero. Rowman & Littlefield. ISBN 978-0-7425-5891-5.
Luca 16:19-31	Odiseea 11	Paralelă mitologică	MacDonald, D. R. (2015). Mythologizing Jesus: From Jewish teacher to epic hero. Rowman & Littlefield. ISBN 978-0-7425-5891-5.
Luca 16:19–31	Odiseea 11.465–540	Paralelă/Conexiune	MacDonald, D. R. (2015). Mythologizing Jesus: From Jewish teacher to epic hero. Rowman & Littlefield. ISBN 978-0-7425-5891-5.
Luca 16:19–31	Oedip	Imitație/Emulare	MacDonald, D. R. (2015). Mythologizing Jesus: From Jewish teacher to epic hero. Rowman & Littlefield. ISBN 978-0-7425-5891-5.
Luca 16:19–31	Sofocle	Imitație/Emulare	MacDonald, D. R. (2015). Mythologizing Jesus: From Jewish teacher to epic hero. Rowman & Littlefield. ISBN 978-0-7425-5891-5.
Luca 16:19–31	Eneida 6.603–611	Imitație/Emulare	MacDonald, D. R. (2015). Mythologizing Jesus: From Jewish teacher to epic hero. Rowman & Littlefield. ISBN 978-0-7425-5891-5.
Luca 23:2–32	Hecuba 424	Imitație/Emulare	MacDonald, D. R. (2015). Mythologizing Jesus: From Jewish teacher to epic hero. Rowman & Littlefield. ISBN 978-0-7425-5891-5.
Luca 23:2–32	Iliada 22.79–89	Imitație/Emulare	MacDonald, D. R. (2015). Mythologizing Jesus: From Jewish teacher to epic hero. Rowman & Littlefield. ISBN 978-0-7425-5891-5.

Referință NT	Referință clasică	Tip conexiune	Sursă (APA)
Luca 23:2–32	Iliada 22.79–89	Imitație/Emulare	MacDonald, D. R. (2015). Mythologizing Jesus: From Jewish teacher to epic hero. Rowman & Littlefield. ISBN 978-0-7425-5891-5.
Luca 23:2–32	Eneida 12.385–429	Imitație/Emulare	MacDonald, D. R. (2015). Mythologizing Jesus: From Jewish teacher to epic hero. Rowman & Littlefield. ISBN 978-0-7425-5891-5.
Luca 24:13-43	Odiseea 11	Paralelă mitologică	MacDonald, D. R. (2015). Mythologizing Jesus: From Jewish teacher to epic hero. Rowman & Littlefield. ISBN 978-0-7425-5891-5.
Luca 24:13-43	Odiseea 24	Paralelă mitologică	MacDonald, D. R. (2015). Mythologizing Jesus: From Jewish teacher to epic hero. Rowman & Littlefield. ISBN 978-0-7425-5891-5.
Luca 24:29	Odiseea 24.205–361	Paralelă/Conexiune	MacDonald, D. R. (2015). Mythologizing Jesus: From Jewish teacher to epic hero. Rowman & Littlefield. ISBN 978-0-7425-5891-5.
Luca 24:30–31	Odiseea 24.205–361	Paralelă/Conexiune	MacDonald, D. R. (2015). Mythologizing Jesus: From Jewish teacher to epic hero. Rowman & Littlefield. ISBN 978-0-7425-5891-5.
Luca 24:33	Odiseea 24.361–364	Paralelă/Conexiune	MacDonald, D. R. (2015). Mythologizing Jesus: From Jewish teacher to epic hero. Rowman & Littlefield. ISBN 978-0-7425-5891-5.
Faptele Apostolilor 1:3	Fenicienele 13	Imitație/Emulare; Transvaluare; Parodie/Rivalitate	MacDonald, D. R. (2015). Mythologizing Jesus: From Jewish teacher to epic hero. Rowman & Littlefield. ISBN 978-0-7425-5891-5.
Faptele Apostolilor 1:3	Heracle	Imitație/Emulare; Transvaluare; Parodie/Rivalitate	MacDonald, D. R. (2015). Mythologizing Jesus: From Jewish teacher to epic hero. Rowman & Littlefield. ISBN 978-0-7425-5891-5.
Faptele Apostolilor 1:6-11	Iliada 1	Paralelă mitologică	MacDonald, D. R. (2015). Mythologizing Jesus: From Jewish teacher to epic hero. Rowman & Littlefield. ISBN 978-0-7425-5891-5.
Faptele Apostolilor 1:6-11	Odiseea 1	Paralelă mitologică	MacDonald, D. R. (2015). Mythologizing Jesus: From Jewish teacher to epic hero. Rowman & Littlefield. ISBN 978-0-7425-5891-5.
Matei 21:1–9	Bachantele 963–66	Imitație/Emulare; Transvaluare; Împrumut/Adaptare	MacDonald, D. R. (2017). The Dionysian Gospel: The fourth Gospel and Euripides. Fortress Press. ISBN 978-1-5064-2165-0.
Matei 21:1–9	Bachantele 963–66	Imitație/Emulare; Transvaluare; Împrumut/Adaptare	MacDonald, D. R. (2017). The Dionysian Gospel: The fourth Gospel and Euripides. Fortress Press. ISBN 978-1-5064-2165-0.
Marcu 1:10	Bachantele 13–20	Paralelă; Parodie/Rivalitate	MacDonald, D. R. (2017). The Dionysian Gospel: The fourth Gospel and Euripides. Fortress Press. ISBN 978-1-5064-2165-0.
Marcu 1:10	Bachantele 13–20	Paralelă; Parodie/Rivalitate	MacDonald, D. R. (2017). The Dionysian Gospel: The fourth Gospel and Euripides. Fortress Press. ISBN 978-1-5064-2165-0.

Referință NT	Referință clasică	Tip conexiune	Sursă (APA)
Marcu 1:10	Odiseea 1.11–324	Paralelă; Parodie/Rivalitate	MacDonald, D. R. (2017). The Dionysian Gospel: The fourth Gospel and Euripides. Fortress Press. ISBN 978-1-5064-2165-0.
Marcu 1:29–31	Vergiliu	Imitație/Emulare; Paralelă	MacDonald, D. R. (2017). The Dionysian Gospel: The fourth Gospel and Euripides. Fortress Press. ISBN 978-1-5064-2165-0.
Marcu 2:19–20	Bachantele	Imitație/Emulare	MacDonald, D. R. (2017). The Dionysian Gospel: The fourth Gospel and Euripides. Fortress Press. ISBN 978-1-5064-2165-0.
Marcu 2:19–20	Euripide	Imitație/Emulare	MacDonald, D. R. (2017). The Dionysian Gospel: The fourth Gospel and Euripides. Fortress Press. ISBN 978-1-5064-2165-0.
Marcu 6:30–44	Bachantele 53–54	Imitație/Emulare; Parodie/Rivalitate	MacDonald, D. R. (2017). The Dionysian Gospel: The fourth Gospel and Euripides. Fortress Press. ISBN 978-1-5064-2165-0.
Marcu 6:30–44	Bachantele 53–54	Imitație/Emulare; Parodie/Rivalitate	MacDonald, D. R. (2017). The Dionysian Gospel: The fourth Gospel and Euripides. Fortress Press. ISBN 978-1-5064-2165-0.
Marcu 6:30–44	Odiseea 2.427–3.124	Imitație/Emulare; Parodie/Rivalitate	MacDonald, D. R. (2017). The Dionysian Gospel: The fourth Gospel and Euripides. Fortress Press. ISBN 978-1-5064-2165-0.
Marcu 6:30–44	Odiseea 2.427–3.124	Imitație/Emulare; Parodie/Rivalitate	MacDonald, D. R. (2017). The Dionysian Gospel: The fourth Gospel and Euripides. Fortress Press. ISBN 978-1-5064-2165-0.
Marcu 8:23–25	Bachantele	Imitație/Emulare; Paralelă	MacDonald, D. R. (2017). The Dionysian Gospel: The fourth Gospel and Euripides. Fortress Press. ISBN 978-1-5064-2165-0.
Marcu 8:23–25	Euripide	Imitație/Emulare; Paralelă	MacDonald, D. R. (2017). The Dionysian Gospel: The fourth Gospel and Euripides. Fortress Press. ISBN 978-1-5064-2165-0.
Marcu 8:23–25	Odiseea 8.454–555	Imitație/Emulare; Paralelă	MacDonald, D. R. (2017). The Dionysian Gospel: The fourth Gospel and Euripides. Fortress Press. ISBN 978-1-5064-2165-0.
Marcu 8:23–25	Oedip 413	Imitație/Emulare; Paralelă	MacDonald, D. R. (2017). The Dionysian Gospel: The fourth Gospel and Euripides. Fortress Press. ISBN 978-1-5064-2165-0.
Marcu 8:23–25	Sofocle	Imitație/Emulare; Paralelă	MacDonald, D. R. (2017). The Dionysian Gospel: The fourth Gospel and Euripides. Fortress Press. ISBN 978-1-5064-2165-0.
Marcu 15:34	Bachantele 498	Parodie/Rivalitate	MacDonald, D. R. (2017). The Dionysian Gospel: The fourth Gospel and Euripides. Fortress Press. ISBN 978-1-5064-2165-0.
Marcu 15:34	Heracle	Parodie/Rivalitate	MacDonald, D. R. (2017). The Dionysian Gospel: The fourth Gospel and Euripides. Fortress Press. ISBN 978-1-5064-2165-0.
Luca 4:29–30	Bachantele 226–227	Paralelă/Conexiune	MacDonald, D. R. (2017). The Dionysian Gospel: The fourth Gospel and Euripides. Fortress Press. ISBN 978-1-5064-2165-0.

Referință NT	Referință clasică	Tip conexiune	Sursă (APA)
Luca 4:29–30	Bachantele 226–227	Paralelă/Conexiune	MacDonald, D. R. (2017). The Dionysian Gospel: The fourth Gospel and Euripides. Fortress Press. ISBN 978-1-5064-2165-0.
Luca 4:29–30	Odiseea 2.143–259	Paralelă/Conexiune	MacDonald, D. R. (2017). The Dionysian Gospel: The fourth Gospel and Euripides. Fortress Press. ISBN 978-1-5064-2165-0.
Luca 4:29–30	Oedip 413	Paralelă/Conexiune	MacDonald, D. R. (2017). The Dionysian Gospel: The fourth Gospel and Euripides. Fortress Press. ISBN 978-1-5064-2165-0.
Luca 4:29–30	Sofocle	Paralelă/Conexiune	MacDonald, D. R. (2017). The Dionysian Gospel: The fourth Gospel and Euripides. Fortress Press. ISBN 978-1-5064-2165-0.
Luca 5:1–11	Eneida 1.1–147	Imitație/Emulare; Paralelă	MacDonald, D. R. (2017). The Dionysian Gospel: The fourth Gospel and Euripides. Fortress Press. ISBN 978-1-5064-2165-0.
Luca 8:1–3	Eneida 1.1–147	Imitație/Emulare	MacDonald, D. R. (2017). The Dionysian Gospel: The fourth Gospel and Euripides. Fortress Press. ISBN 978-1-5064-2165-0.
Luca 19:9	Bachantele 802–1392	Imitație/Emulare	MacDonald, D. R. (2017). The Dionysian Gospel: The fourth Gospel and Euripides. Fortress Press. ISBN 978-1-5064-2165-0.
Luca 19:9	Odiseea 24.205–349	Imitație/Emulare	MacDonald, D. R. (2017). The Dionysian Gospel: The fourth Gospel and Euripides. Fortress Press. ISBN 978-1-5064-2165-0.
Luca 19:9	Iliada	Imitație/Emulare	MacDonald, D. R. (2017). The Dionysian Gospel: The fourth Gospel and Euripides. Fortress Press. ISBN 978-1-5064-2165-0.
Luca 19:9	Vergiliu	Imitație/Emulare	MacDonald, D. R. (2017). The Dionysian Gospel: The fourth Gospel and Euripides. Fortress Press. ISBN 978-1-5064-2165-0.
Luca 22:32	Vergiliu	Imitație/Emulare	MacDonald, D. R. (2017). The Dionysian Gospel: The fourth Gospel and Euripides. Fortress Press. ISBN 978-1-5064-2165-0.
Ioan 1:1-5	Bachantele 1–4	Imitație/Paralelă (dionisiacă)	MacDonald, D. R. (2017). The Dionysian Gospel: The fourth Gospel and Euripides. Fortress Press. ISBN 978-1-5064-2165-0.
Ioan 1:6-8	Bachantele 10–12	Imitație/Paralelă (dionisiacă)	MacDonald, D. R. (2017). The Dionysian Gospel: The fourth Gospel and Euripides. Fortress Press. ISBN 978-1-5064-2165-0.
Ioan 1:9-12	Bachantele 26–30	Imitație/Paralelă (dionisiacă)	MacDonald, D. R. (2017). The Dionysian Gospel: The fourth Gospel and Euripides. Fortress Press. ISBN 978-1-5064-2165-0.
Ioan 1:14, 16	Bachantele 43–63	Imitație/Paralelă (dionisiacă)	MacDonald, D. R. (2017). The Dionysian Gospel: The fourth Gospel and Euripides. Fortress Press. ISBN 978-1-5064-2165-0.
Ioan 1:18	Bachantele 96	Imitație/Paralelă (dionisiacă)	MacDonald, D. R. (2017). The Dionysian Gospel: The fourth Gospel and Euripides. Fortress Press. ISBN 978-1-5064-2165-0.

Referință NT	Referință clasică	Tip conexiune	Sursă (APA)
Ioan 1:19-51	Bachantele 64–113	Imitație/Paralelă (dionisiacă)	MacDonald, D. R. (2017). The Dionysian Gospel: The fourth Gospel and Euripides. Fortress Press. ISBN 978-1-5064-2165-0.
Ioan 1:35-42	Bachantele 64–113	Imitație/Paralelă (dionisiacă)	MacDonald, D. R. (2017). The Dionysian Gospel: The fourth Gospel and Euripides. Fortress Press. ISBN 978-1-5064-2165-0.
Ioan 2:1–11	Bachantele 266–85	Parodie/Rivalitate	MacDonald, D. R. (2017). The Dionysian Gospel: The fourth Gospel and Euripides. Fortress Press. ISBN 978-1-5064-2165-0.
Ioan 2:1–10	Dionysiaca 14.411–37	Paralelă	MacDonald, D. R. (2017). The Dionysian Gospel: The fourth Gospel and Euripides. Fortress Press. ISBN 978-1-5064-2165-0.
Ioan 2:1–11	Bachantele 266–85	Parodie/Rivalitate	MacDonald, D. R. (2017). The Dionysian Gospel: The fourth Gospel and Euripides. Fortress Press. ISBN 978-1-5064-2165-0.
Ioan 2:1-11	Bachantele 266–85	Imitație/Paralelă (dionisiacă)	MacDonald, D. R. (2017). The Dionysian Gospel: The fourth Gospel and Euripides. Fortress Press. ISBN 978-1-5064-2165-0.
Ioan 2:1–11	Pausanias	Parodie/Rivalitate	MacDonald, D. R. (2017). The Dionysian Gospel: The fourth Gospel and Euripides. Fortress Press. ISBN 978-1-5064-2165-0.
Ioan 2:14–16	Bachantele 35–42	Imitație/Paralelă (dionisiacă)	MacDonald, D. R. (2017). The Dionysian Gospel: The fourth Gospel and Euripides. Fortress Press. ISBN 978-1-5064-2165-0.
Ioan 3:1–24	Bachantele 1314–15	Imitație/Paralelă (dionisiacă)	MacDonald, D. R. (2017). The Dionysian Gospel: The fourth Gospel and Euripides. Fortress Press. ISBN 978-1-5064-2165-0.
Ioan 3:1–24	Bachantele 187–89	Imitație/Paralelă (dionisiacă)	MacDonald, D. R. (2017). The Dionysian Gospel: The fourth Gospel and Euripides. Fortress Press. ISBN 978-1-5064-2165-0.
Ioan 3:1–24	Bachantele 189	Imitație/Paralelă (dionisiacă)	MacDonald, D. R. (2017). The Dionysian Gospel: The fourth Gospel and Euripides. Fortress Press. ISBN 978-1-5064-2165-0.
Ioan 3:25–30	Bachantele 181–83	Imitație/Paralelă (dionisiacă)	MacDonald, D. R. (2017). The Dionysian Gospel: The fourth Gospel and Euripides. Fortress Press. ISBN 978-1-5064-2165-0.
Ioan 4:1–42	Bachantele 215–431 4	Paralelă/Conexiune	MacDonald, D. R. (2017). The Dionysian Gospel: The fourth Gospel and Euripides. Fortress Press. ISBN 978-1-5064-2165-0.
Ioan 4:1–42	Bachantele 222–23	Imitație/Paralelă (dionisiacă)	MacDonald, D. R. (2017). The Dionysian Gospel: The fourth Gospel and Euripides. Fortress Press. ISBN 978-1-5064-2165-0.
Ioan 4:1–42	Bachantele 142–43	Imitație/Paralelă (dionisiacă)	MacDonald, D. R. (2017). The Dionysian Gospel: The fourth Gospel and Euripides. Fortress Press. ISBN 978-1-5064-2165-0.
Ioan 4:1–42	Bachantele 704–5	Imitație/Paralelă (dionisiacă)	MacDonald, D. R. (2017). The Dionysian Gospel: The fourth Gospel and Euripides. Fortress Press. ISBN 978-1-5064-2165-0.

Referință NT	Referință clasică	Tip conexiune	Sursă (APA)
Ioan 4:1–42	Bachantele 216–19	Imitație/Paralelă (dionisiacă)	MacDonald, D. R. (2017). The Dionysian Gospel: The fourth Gospel and Euripides. Fortress Press. ISBN 978-1-5064-2165-0.
Ioan 4:46–54	Bachantele 498	Imitație/Paralelă (dionisiacă)	MacDonald, D. R. (2017). The Dionysian Gospel: The fourth Gospel and Euripides. Fortress Press. ISBN 978-1-5064-2165-0.
Ioan 4:46–54	Bachantele 1374–76	Imitație/Paralelă (dionisiacă)	MacDonald, D. R. (2017). The Dionysian Gospel: The fourth Gospel and Euripides. Fortress Press. ISBN 978-1-5064-2165-0.
Ioan 4:54	Bachantele 519–603	Imitație/Emulare; Transvaluare	MacDonald, D. R. (2017). The Dionysian Gospel: The fourth Gospel and Euripides. Fortress Press. ISBN 978-1-5064-2165-0.
Ioan 5:1	Bachantele 432–518 5	Paralelă/Conexiune	MacDonald, D. R. (2017). The Dionysian Gospel: The fourth Gospel and Euripides. Fortress Press. ISBN 978-1-5064-2165-0.
Ioan 5:2–9, 2:23–24	Bachantele 180–90	Imitație/Paralelă (dionisiacă)	MacDonald, D. R. (2017). The Dionysian Gospel: The fourth Gospel and Euripides. Fortress Press. ISBN 978-1-5064-2165-0.
Ioan 6:1–14, 35	Bachantele 274–81	Imitație/Paralelă (dionisiacă)	MacDonald, D. R. (2017). The Dionysian Gospel: The fourth Gospel and Euripides. Fortress Press. ISBN 978-1-5064-2165-0.
Ioan 6:67–69	Euripide, Bachante-le	Imitație/Paralelă (dionisiacă)	MacDonald, D. R. (2017). The Dionysian Gospel: The fourth Gospel and Euripides. Fortress Press. ISBN 978-1-5064-2165-0.
Ioan 7:31–52	Bachantele 777	Imitație/Paralelă (dionisiacă)	MacDonald, D. R. (2017). The Dionysian Gospel: The fourth Gospel and Euripides. Fortress Press. ISBN 978-1-5064-2165-0.
Ioan 7:53—8	Bachantele 451–518	Paralelă/Conexiune	MacDonald, D. R. (2017). The Dionysian Gospel: The fourth Gospel and Euripides. Fortress Press. ISBN 978-1-5064-2165-0.
Ioan 7:53—8	Bachantele 451–518	Paralelă/Conexiune	MacDonald, D. R. (2017). The Dionysian Gospel: The fourth Gospel and Euripides. Fortress Press. ISBN 978-1-5064-2165-0.
Ioan 8:12–19	Bachantele 451–518	Paralelă/Conexiune	MacDonald, D. R. (2017). The Dionysian Gospel: The fourth Gospel and Euripides. Fortress Press. ISBN 978-1-5064-2165-0.
Ioan 8:12–19	Bachantele 451–518	Imitație/Paralelă (dionisiacă)	MacDonald, D. R. (2017). The Dionysian Gospel: The fourth Gospel and Euripides. Fortress Press. ISBN 978-1-5064-2165-0.
Ioan 8:12–19	Bachantele 460–506	Imitație/Paralelă (dionisiacă)	MacDonald, D. R. (2017). The Dionysian Gospel: The fourth Gospel and Euripides. Fortress Press. ISBN 978-1-5064-2165-0.
Ioan 8:12–19	Bachantele 460	Imitație/Paralelă (dionisiacă)	MacDonald, D. R. (2017). The Dionysian Gospel: The fourth Gospel and Euripides. Fortress Press. ISBN 978-1-5064-2165-0.
Ioan 8:12–19	Bachantele 498	Imitație/Paralelă (dionisiacă)	MacDonald, D. R. (2017). The Dionysian Gospel: The fourth Gospel and Euripides. Fortress Press. ISBN 978-1-5064-2165-0.

Referință NT	Referință clasică	Tip conexiune	Sursă (APA)
Ioan 9:1–41	Bachantele 319	Imitație/Paralelă (dionisiacă)	MacDonald, D. R. (2017). The Dionysian Gospel: The fourth Gospel and Euripides. Fortress Press. ISBN 978-1-5064-2165-0.
Ioan 10:1–18	Bachantele 802–1392 9	Imitație/Paralelă (dionisiacă)	MacDonald, D. R. (2017). The Dionysian Gospel: The fourth Gospel and Euripides. Fortress Press. ISBN 978-1-5064-2165-0.
Ioan 10:39–42	Bachantele 319	Imitație/Paralelă (dionisiacă)	MacDonald, D. R. (2017). The Dionysian Gospel: The fourth Gospel and Euripides. Fortress Press. ISBN 978-1-5064-2165-0.
Ioan 11:1–2	Bachantele 319	Paralelă/Conexiune	MacDonald, D. R. (2017). The Dionysian Gospel: The fourth Gospel and Euripides. Fortress Press. ISBN 978-1-5064-2165-0.
Ioan 11:1–5	Bachantele 210–65	Imitație/Paralelă (dionisiacă)	MacDonald, D. R. (2017). The Dionysian Gospel: The fourth Gospel and Euripides. Fortress Press. ISBN 978-1-5064-2165-0.
Ioan 11:6–44	Bachantele 519–642	Imitație/Paralelă (dionisiacă)	MacDonald, D. R. (2017). The Dionysian Gospel: The fourth Gospel and Euripides. Fortress Press. ISBN 978-1-5064-2165-0.
Ioan 11:45–50, 53–57	Bachantele 677–774	Imitație/Paralelă (dionisiacă)	MacDonald, D. R. (2017). The Dionysian Gospel: The fourth Gospel and Euripides. Fortress Press. ISBN 978-1-5064-2165-0.
Ioan 11:45–50, 53–57	Bachantele 778–80	Imitație/Paralelă (dionisiacă)	MacDonald, D. R. (2017). The Dionysian Gospel: The fourth Gospel and Euripides. Fortress Press. ISBN 978-1-5064-2165-0.
Ioan 11:45–50, 53–57	Bachantele 352–56	Imitație/Paralelă (dionisiacă)	MacDonald, D. R. (2017). The Dionysian Gospel: The fourth Gospel and Euripides. Fortress Press. ISBN 978-1-5064-2165-0.
Ioan 12:12–15, 17–19	Bachantele 352–56	Imitație/Paralelă (dionisiacă)	MacDonald, D. R. (2017). The Dionysian Gospel: The fourth Gospel and Euripides. Fortress Press. ISBN 978-1-5064-2165-0.
Ioan 13:23-25	Euripide, Bachante-le	Imitație/Paralelă (dionisiacă)	MacDonald, D. R. (2017). The Dionysian Gospel: The fourth Gospel and Euripides. Fortress Press. ISBN 978-1-5064-2165-0.
Ioan 18:15–17	Euripide, Bachante-le	Imitație/Paralelă (dionisiacă)	MacDonald, D. R. (2017). The Dionysian Gospel: The fourth Gospel and Euripides. Fortress Press. ISBN 978-1-5064-2165-0.
Ioan 18:19–27	Bachantele 434–46	Imitație/Paralelă (dionisiacă)	MacDonald, D. R. (2017). The Dionysian Gospel: The fourth Gospel and Euripides. Fortress Press. ISBN 978-1-5064-2165-0.
Ioan 18:28—19:16	Bachantele 460–76	Imitație/Paralelă (dionisiacă)	MacDonald, D. R. (2017). The Dionysian Gospel: The fourth Gospel and Euripides. Fortress Press. ISBN 978-1-5064-2165-0.
Ioan 18:28—19:16	Bachantele 466–67	Imitație/Paralelă (dionisiacă)	MacDonald, D. R. (2017). The Dionysian Gospel: The fourth Gospel and Euripides. Fortress Press. ISBN 978-1-5064-2165-0.

Referință NT	Referință clasică	Tip conexiune	Sursă (APA)
Ioan 18:28—19:16	Bachantele 465	Imitație/Paralelă (dionisiacă)	MacDonald, D. R. (2017). The Dionysian Gospel: The fourth Gospel and Euripides. Fortress Press. ISBN 978-1-5064-2165-0.
Ioan 18:28—19:16	Bachantele 470	Imitație/Paralelă (dionisiacă)	MacDonald, D. R. (2017). The Dionysian Gospel: The fourth Gospel and Euripides. Fortress Press. ISBN 978-1-5064-2165-0.
Ioan 18:28—19:16	Bachantele 471	Imitație/Paralelă (dionisiacă)	MacDonald, D. R. (2017). The Dionysian Gospel: The fourth Gospel and Euripides. Fortress Press. ISBN 978-1-5064-2165-0.
Ioan 18:28—19:16	Bachantele 474	Imitație/Paralelă (dionisiacă)	MacDonald, D. R. (2017). The Dionysian Gospel: The fourth Gospel and Euripides. Fortress Press. ISBN 978-1-5064-2165-0.
Ioan 19:17–30	Bachantele 498	Imitație/Paralelă (dionisiacă)	MacDonald, D. R. (2017). The Dionysian Gospel: The fourth Gospel and Euripides. Fortress Press. ISBN 978-1-5064-2165-0.
Ioan 19:17–30	Bachantele 1115–21	Imitație/Paralelă (dionisiacă)	MacDonald, D. R. (2017). The Dionysian Gospel: The fourth Gospel and Euripides. Fortress Press. ISBN 978-1-5064-2165-0.
Ioan 19:25	Bachantele 738–1167, esp. 1115–21	Paralelă/Conexiune	MacDonald, D. R. (2017). The Dionysian Gospel: The fourth Gospel and Euripides. Fortress Press. ISBN 978-1-5064-2165-0.
Ioan 19:26–27	Bachantele 738–1167, esp. 1115–21	Imitație/Paralelă (dionisiacă)	MacDonald, D. R. (2017). The Dionysian Gospel: The fourth Gospel and Euripides. Fortress Press. ISBN 978-1-5064-2165-0.
Ioan 19:38–40	Bachantele 1–4	Imitație/Paralelă (dionisiacă)	MacDonald, D. R. (2017). The Dionysian Gospel: The fourth Gospel and Euripides. Fortress Press. ISBN 978-1-5064-2165-0.
Ioan 20:17	Bachantele 1168–1329	Transvaluare	MacDonald, D. R. (2017). The Dionysian Gospel: The fourth Gospel and Euripides. Fortress Press. ISBN 978-1-5064-2165-0.
Ioan 20:17	Odiseea 24.205–349	Imitație/Emulare	MacDonald, D. R. (2017). The Dionysian Gospel: The fourth Gospel and Euripides. Fortress Press. ISBN 978-1-5064-2165-0.
Ioan 20:21	Bachantele 1330–87	Transvaluare	MacDonald, D. R. (2017). The Dionysian Gospel: The fourth Gospel and Euripides. Fortress Press. ISBN 978-1-5064-2165-0.
Ioan 20:30–31	Bachantele 1388–92	Mimesis	MacDonald, D. R. (2017). The Dionysian Gospel: The fourth Gospel and Euripides. Fortress Press. ISBN 978-1-5064-2165-0.
Ioan 20:30–31	Bachantele 1388–92	Mimesis	MacDonald, D. R. (2017). The Dionysian Gospel: The fourth Gospel and Euripides. Fortress Press. ISBN 978-1-5064-2165-0.
Ioan 20:30-31	Bachantele 1388–92	Imitație/Paralelă (dionisiacă)	MacDonald, D. R. (2017). The Dionysian Gospel: The fourth Gospel and Euripides. Fortress Press. ISBN 978-1-5064-2165-0.

Referință NT	Referință clasică	Tip conexiune	Sursă (APA)
Ioan 21:19	Bachantele 963–66	Paralelă; Mimesis	MacDonald, D. R. (2017). The Dionysian Gospel: The fourth Gospel and Euripides. Fortress Press. ISBN 978-1-5064-2165-0.
Ioan 21:19	Bachantele 963–66	Paralelă; Mimesis	MacDonald, D. R. (2017). The Dionysian Gospel: The fourth Gospel and Euripides. Fortress Press. ISBN 978-1-5064-2165-0.
Ioan 21:19	Homer	Paralelă; Mimesis	MacDonald, D. R. (2017). The Dionysian Gospel: The fourth Gospel and Euripides. Fortress Press. ISBN 978-1-5064-2165-0.
Faptele Apostolilor 16:16–40	Bachantele 519–801	Imitație/Emulare	MacDonald, D. R. (2017). The Dionysian Gospel: The fourth Gospel and Euripides. Fortress Press. ISBN 978-1-5064-2165-0.
Faptele Apostolilor 16:16–40	Pausanias	Imitație/Emulare	MacDonald, D. R. (2017). The Dionysian Gospel: The fourth Gospel and Euripides. Fortress Press. ISBN 978-1-5064-2165-0.
Faptele Apostolilor 16:16–40	Eneida 3.1–12	Imitație/Emulare	MacDonald, D. R. (2017). The Dionysian Gospel: The fourth Gospel and Euripides. Fortress Press. ISBN 978-1-5064-2165-0.
Faptele Apostolilor 24:19–21	Apollonios	Imitație/Emulare	MacDonald, D. R. (2017). The Dionysian Gospel: The fourth Gospel and Euripides. Fortress Press. ISBN 978-1-5064-2165-0.
Faptele Apostolilor 24:19–21	Apologia 33C–D57	Imitație/Emulare	MacDonald, D. R. (2017). The Dionysian Gospel: The fourth Gospel and Euripides. Fortress Press. ISBN 978-1-5064-2165-0.
Faptele Apostolilor 24:19–21	Platon, Apologia33C–D57	Imitație/Emulare	MacDonald, D. R. (2017). The Dionysian Gospel: The fourth Gospel and Euripides. Fortress Press. ISBN 978-1-5064-2165-0.
Faptele Apostolilor 24:19–21	Vergiliu	Imitație/Emulare	MacDonald, D. R. (2017). The Dionysian Gospel: The fourth Gospel and Euripides. Fortress Press. ISBN 978-1-5064-2165-0.
1 Ioan 2:18–22	Bachantele 226–227	Transvaluare	MacDonald, D. R. (2017). The Dionysian Gospel: The fourth Gospel and Euripides. Fortress Press. ISBN 978-1-5064-2165-0.
1 Ioan 2:18–22	Bachantele 226–227	Transvaluare	MacDonald, D. R. (2017). The Dionysian Gospel: The fourth Gospel and Euripides. Fortress Press. ISBN 978-1-5064-2165-0.
1 Ioan 4:9	Bachantele 704–10	Paralelă/Conexiune	MacDonald, D. R. (2017). The Dionysian Gospel: The fourth Gospel and Euripides. Fortress Press. ISBN 978-1-5064-2165-0.
Matei 20:30–31	Odiseea 11	Paralelă/Conexiune	MacDonald, D. R. (2014). The Gospels and Homer: Imitations of Greek epic in Mark and Luke-Acts. Rowman & Littlefield. ISBN 978-1-4422-3052-1.

Referință NT	Referință clasică	Tip conexiune	Sursă (APA)
Matei 20:30–31	Lucian, Despre dans 40	Paralelă/Conexiune	MacDonald, D. R. (2014). The Gospels and Homer: Imitations of Greek epic in Mark and Luke-Acts. Rowman & Littlefield. ISBN 978-1-4422-3052-1.
Matei 21:5	Odiseea 8.1–365	Paralelă/Conexiune	MacDonald, D. R. (2014). The Gospels and Homer: Imitations of Greek epic in Mark and Luke-Acts. Rowman & Littlefield. ISBN 978-1-4422-3052-1.
Matei 27:3–10	Aiax	Paralelă/Conexiune	MacDonald, D. R. (2014). The Gospels and Homer: Imitations of Greek epic in Mark and Luke-Acts. Rowman & Littlefield. ISBN 978-1-4422-3052-1.
Matei 27:16	Andromaca	Imitație/Emulare; Transvaluare; Parodie/Rivalitate; Mimesis	MacDonald, D. R. (2014). The Gospels and Homer: Imitations of Greek epic in Mark and Luke-Acts. Rowman & Littlefield. ISBN 978-1-4422-3052-1.
Matei 27:16	Odiseea 18.6	Imitație/Emulare; Transvaluare; Parodie/Rivalitate; Mimesis	MacDonald, D. R. (2014). The Gospels and Homer: Imitations of Greek epic in Mark and Luke-Acts. Rowman & Littlefield. ISBN 978-1-4422-3052-1.
Matei 27:16–18	Odiseea 18.6	Paralelă/Conexiune	MacDonald, D. R. (2014). The Gospels and Homer: Imitations of Greek epic in Mark and Luke-Acts. Rowman & Littlefield. ISBN 978-1-4422-3052-1.
Matei 27:16	Odiseea 18.6	Imitație/Emulare; Transvaluare; Parodie/Rivalitate; Mimesis	MacDonald, D. R. (2014). The Gospels and Homer: Imitations of Greek epic in Mark and Luke-Acts. Rowman & Littlefield. ISBN 978-1-4422-3052-1.
Matei 27:16–18	Odiseea 18.6	Paralelă/Conexiune	MacDonald, D. R. (2014). The Gospels and Homer: Imitations of Greek epic in Mark and Luke-Acts. Rowman & Littlefield. ISBN 978-1-4422-3052-1.
Matei 28:2–14	Eneida 1.157–222	Imitație/Emulare; Paralelă	MacDonald, D. R. (2014). The Gospels and Homer: Imitations of Greek epic in Mark and Luke-Acts. Rowman & Littlefield. ISBN 978-1-4422-3052-1.
Matei 28:2–14	Iliada 24.1–801	Imitație propusă	MacDonald, D. R. (2014). The Gospels and Homer: Imitations of Greek epic in Mark and Luke-Acts. Rowman & Littlefield. ISBN 978-1-4422-3052-1.
Matei 28:2–14	Iliada 24.1–801	Imitație/Emulare; Paralelă	MacDonald, D. R. (2014). The Gospels and Homer: Imitations of Greek epic in Mark and Luke-Acts. Rowman & Littlefield. ISBN 978-1-4422-3052-1.
Matei 28:2–14	Odiseea 12.1–15	Imitație/Emulare; Paralelă	MacDonald, D. R. (2014). The Gospels and Homer: Imitations of Greek epic in Mark and Luke-Acts. Rowman & Littlefield. ISBN 978-1-4422-3052-1.
Marcu 1:1–3	Odiseea 1.1–10	Paralelă/Conexiune	MacDonald, D. R. (2014). The Gospels and Homer: Imitations of Greek epic in Mark and Luke-Acts. Rowman & Littlefield. ISBN 978-1-4422-3052-1.
Marcu 1:2–3	Odiseea 1.1–10	Imitație propusă	MacDonald, D. R. (2014). The Gospels and Homer: Imitations of Greek epic in Mark and Luke-Acts. Rowman & Littlefield. ISBN 978-1-4422-3052-1.
Marcu 1:9–11	Eneida 9.656–661	Imitație propusă	MacDonald, D. R. (2014). The Gospels and Homer: Imitations of Greek epic in Mark and Luke-Acts. Rowman & Littlefield. ISBN 978-1-4422-3052-1.

Referință NT	Referință clasică	Tip conexiune	Sursă (APA)
Marcu 1:9–11	Odiseea 1.11–324	Imitație/Emulare; Paralelă	MacDonald, D. R. (2014). The Gospels and Homer: Imitations of Greek epic in Mark and Luke-Acts. Rowman & Littlefield. ISBN 978-1-4422-3052-1.
Marcu 1:9–11	Iliada 22.405–515 9.475–502	Imitație/Emulare; Paralelă	MacDonald, D. R. (2014). The Gospels and Homer: Imitations of Greek epic in Mark and Luke-Acts. Rowman & Littlefield. ISBN 978-1-4422-3052-1.
Marcu 1:9–11	Odiseea 1.11–324	Imitație propusă	MacDonald, D. R. (2014). The Gospels and Homer: Imitations of Greek epic in Mark and Luke-Acts. Rowman & Littlefield. ISBN 978-1-4422-3052-1.
Marcu 1:9–11	Odiseea 1.11–324	Paralelă/Conexiune	MacDonald, D. R. (2014). The Gospels and Homer: Imitations of Greek epic in Mark and Luke-Acts. Rowman & Littlefield. ISBN 978-1-4422-3052-1.
Marcu 1:9–11	Eneida 9.656–661	Imitație/Emulare; Paralelă	MacDonald, D. R. (2014). The Gospels and Homer: Imitations of Greek epic in Mark and Luke-Acts. Rowman & Littlefield. ISBN 978-1-4422-3052-1.
Marcu 1:10	Odiseea 1.11–324	Imitație/Emulare; Mimesis	MacDonald, D. R. (2014). The Gospels and Homer: Imitations of Greek epic in Mark and Luke-Acts. Rowman & Littlefield. ISBN 978-1-4422-3052-1.
Marcu 1:10	Odiseea 1.11–324	Imitație/Emulare; Mimesis	MacDonald, D. R. (2014). The Gospels and Homer: Imitations of Greek epic in Mark and Luke-Acts. Rowman & Littlefield. ISBN 978-1-4422-3052-1.
Marcu 1:10	Ovidiu	Imitație/Emulare; Mimesis	MacDonald, D. R. (2014). The Gospels and Homer: Imitations of Greek epic in Mark and Luke-Acts. Rowman & Littlefield. ISBN 978-1-4422-3052-1.
Marcu 1:13–15	Odiseea 1.325–402	Imitație propusă	MacDonald, D. R. (2014). The Gospels and Homer: Imitations of Greek epic in Mark and Luke-Acts. Rowman & Littlefield. ISBN 978-1-4422-3052-1.
Marcu 1:14–15	Odiseea 1.325–402	Paralelă/Conexiune	MacDonald, D. R. (2014). The Gospels and Homer: Imitations of Greek epic in Mark and Luke-Acts. Rowman & Littlefield. ISBN 978-1-4422-3052-1.
Marcu 1:16	Odiseea 2.260–387	Imitație/Emulare; Parodie/Rivalitate; Mimesis	MacDonald, D. R. (2014). The Gospels and Homer: Imitations of Greek epic in Mark and Luke-Acts. Rowman & Littlefield. ISBN 978-1-4422-3052-1.
Marcu 1:16–20	Odiseea 2.260–387	Imitație propusă	MacDonald, D. R. (2014). The Gospels and Homer: Imitations of Greek epic in Mark and Luke-Acts. Rowman & Littlefield. ISBN 978-1-4422-3052-1.
Marcu 1:16–20	Odiseea 2.260–387	Imitație/Emulare; Aluzie/Ecou; Împrumut/Adaptare	MacDonald, D. R. (2014). The Gospels and Homer: Imitations of Greek epic in Mark and Luke-Acts. Rowman & Littlefield. ISBN 978-1-4422-3052-1.
Marcu 1:20	Odiseea 2.427–3	Mimesis	MacDonald, D. R. (2014). The Gospels and Homer: Imitations of Greek epic in Mark and Luke-Acts. Rowman & Littlefield. ISBN 978-1-4422-3052-1.
Marcu 1:21–27	Odiseea 1.11–2.389	Imitație propusă	MacDonald, D. R. (2014). The Gospels and Homer: Imitations of Greek epic in Mark and Luke-Acts. Rowman & Littlefield. ISBN 978-1-4422-3052-1.
Marcu 1:22–34	Odiseea 13.306–406	Paralelă/Conexiune	MacDonald, D. R. (2014). The Gospels and Homer: Imitations of Greek epic in Mark and Luke-Acts. Rowman & Littlefield. ISBN 978-1-4422-3052-1.

Referință NT	Referință clasică	Tip conexiune	Sursă (APA)
Marcu 1:22–34	Odiseea 13.306–406	Imitație propusă	MacDonald, D. R. (2014). The Gospels and Homer: Imitations of Greek epic in Mark and Luke-Acts. Rowman & Littlefield. ISBN 978-1-4422-3052-1.
Marcu 1:40–45	Eneida 9.656–661	Imitație/Emulare; Paralelă; Mimesis	MacDonald, D. R. (2014). The Gospels and Homer: Imitations of Greek epic in Mark and Luke-Acts. Rowman & Littlefield. ISBN 978-1-4422-3052-1.
Marcu 1:40–45	Odiseea 18.1–123	Imitație propusă	MacDonald, D. R. (2014). The Gospels and Homer: Imitations of Greek epic in Mark and Luke-Acts. Rowman & Littlefield. ISBN 978-1-4422-3052-1.
Marcu 2:1–12	Odiseea 8.1–385	Imitație/Emulare	MacDonald, D. R. (2014). The Gospels and Homer: Imitations of Greek epic in Mark and Luke-Acts. Rowman & Littlefield. ISBN 978-1-4422-3052-1.
Marcu 2:1–12	Odiseea 8.1–385	Imitație propusă	MacDonald, D. R. (2014). The Gospels and Homer: Imitations of Greek epic in Mark and Luke-Acts. Rowman & Littlefield. ISBN 978-1-4422-3052-1.
Marcu 2:1–12	Odiseea 8.1–385	Paralelă/Conexiune	MacDonald, D. R. (2014). The Gospels and Homer: Imitations of Greek epic in Mark and Luke-Acts. Rowman & Littlefield. ISBN 978-1-4422-3052-1.
Marcu 3:6	Odiseea 4.557–847	Imitație propusă	MacDonald, D. R. (2014). The Gospels and Homer: Imitations of Greek epic in Mark and Luke-Acts. Rowman & Littlefield. ISBN 978-1-4422-3052-1.
Marcu 3:6	Odiseea 5.1–255	Paralelă/Conexiune	MacDonald, D. R. (2014). The Gospels and Homer: Imitations of Greek epic in Mark and Luke-Acts. Rowman & Littlefield. ISBN 978-1-4422-3052-1.
Marcu 3:9	Iliada 3.242	Paralelă	MacDonald, D. R. (2014). The Gospels and Homer: Imitations of Greek epic in Mark and Luke-Acts. Rowman & Littlefield. ISBN 978-1-4422-3052-1.
Marcu 3:13–17	Odiseea 11.298–304	Imitație propusă	MacDonald, D. R. (2014). The Gospels and Homer: Imitations of Greek epic in Mark and Luke-Acts. Rowman & Littlefield. ISBN 978-1-4422-3052-1.
Marcu 3:19	Odiseea 17.1–260	Paralelă/Conexiune	MacDonald, D. R. (2014). The Gospels and Homer: Imitations of Greek epic in Mark and Luke-Acts. Rowman & Littlefield. ISBN 978-1-4422-3052-1.
Marcu 3:19	Odiseea 17.1–260	Imitație propusă	MacDonald, D. R. (2014). The Gospels and Homer: Imitations of Greek epic in Mark and Luke-Acts. Rowman & Littlefield. ISBN 978-1-4422-3052-1.
Marcu 4:1–2	Odiseea 10.1–69	Paralelă	MacDonald, D. R. (2014). The Gospels and Homer: Imitations of Greek epic in Mark and Luke-Acts. Rowman & Littlefield. ISBN 978-1-4422-3052-1.
Marcu 4:1–2	Odiseea 10.1–69	Paralelă	MacDonald, D. R. (2014). The Gospels and Homer: Imitations of Greek epic in Mark and Luke-Acts. Rowman & Littlefield. ISBN 978-1-4422-3052-1.
Marcu 4:35–41	Eneida 1.1–147	Imitație propusă	MacDonald, D. R. (2014). The Gospels and Homer: Imitations of Greek epic in Mark and Luke-Acts. Rowman & Littlefield. ISBN 978-1-4422-3052-1.
Marcu 4:35–41	Eneida 1.1–147	Paralelă	MacDonald, D. R. (2014). The Gospels and Homer: Imitations of Greek epic in Mark and Luke-Acts. Rowman & Littlefield. ISBN 978-1-4422-3052-1.

Referință NT	Referință clasică	Tip conexiune	Sursă (APA)
Marcu 4:35–41	Apollonios	Paralelă	MacDonald, D. R. (2014). The Gospels and Homer: Imitations of Greek epic in Mark and Luke-Acts. Rowman & Littlefield. ISBN 978-1-4422-3052-1.
Marcu 4:35–41	Argonautica	Paralelă	MacDonald, D. R. (2014). The Gospels and Homer: Imitations of Greek epic in Mark and Luke-Acts. Rowman & Littlefield. ISBN 978-1-4422-3052-1.
Marcu 4:35–41	Dionysiaca 88	Paralelă	MacDonald, D. R. (2014). The Gospels and Homer: Imitations of Greek epic in Mark and Luke-Acts. Rowman & Littlefield. ISBN 978-1-4422-3052-1.
Marcu 4:35–41	Odiseea 10.1–77	Paralelă	MacDonald, D. R. (2014). The Gospels and Homer: Imitations of Greek epic in Mark and Luke-Acts. Rowman & Littlefield. ISBN 978-1-4422-3052-1.
Marcu 4:35–41	Metamorfoze	Paralelă	MacDonald, D. R. (2014). The Gospels and Homer: Imitations of Greek epic in Mark and Luke-Acts. Rowman & Littlefield. ISBN 978-1-4422-3052-1.
Marcu 4:35–41	Nonnos 88	Paralelă	MacDonald, D. R. (2014). The Gospels and Homer: Imitations of Greek epic in Mark and Luke-Acts. Rowman & Littlefield. ISBN 978-1-4422-3052-1.
Marcu 4:35–41	Odiseea 10.1–77	Imitație propusă	MacDonald, D. R. (2014). The Gospels and Homer: Imitations of Greek epic in Mark and Luke-Acts. Rowman & Littlefield. ISBN 978-1-4422-3052-1.
Marcu 4:35–41	Odiseea 10.1–77	Paralelă	MacDonald, D. R. (2014). The Gospels and Homer: Imitations of Greek epic in Mark and Luke-Acts. Rowman & Littlefield. ISBN 978-1-4422-3052-1.
Marcu 4:35–41	Odiseea 10.76–136	Imitație/Emulare; Paralelă; Transvaluare	MacDonald, D. R. (2014). The Gospels and Homer: Imitations of Greek epic in Mark and Luke-Acts. Rowman & Littlefield. ISBN 978-1-4422-3052-1.
Marcu 4:35–41	Ovidiu	Paralelă	MacDonald, D. R. (2014). The Gospels and Homer: Imitations of Greek epic in Mark and Luke-Acts. Rowman & Littlefield. ISBN 978-1-4422-3052-1.
Marcu 4:35–41	Eneida 1.1–147	Paralelă	MacDonald, D. R. (2014). The Gospels and Homer: Imitations of Greek epic in Mark and Luke-Acts. Rowman & Littlefield. ISBN 978-1-4422-3052-1.
Marcu 4:38	Odiseea 10.1–77	Paralelă/Conexiune	MacDonald, D. R. (2014). The Gospels and Homer: Imitations of Greek epic in Mark and Luke-Acts. Rowman & Littlefield. ISBN 978-1-4422-3052-1.
Marcu 4:39–41	Eneida 1.1–147	Imitație/Emulare; Împrumut/Adaptare; Mimesis	MacDonald, D. R. (2014). The Gospels and Homer: Imitations of Greek epic in Mark and Luke-Acts. Rowman & Littlefield. ISBN 978-1-4422-3052-1.
Marcu 4:39–41	Ciclopul	Imitație/Emulare; Împrumut/Adaptare; Mimesis	MacDonald, D. R. (2014). The Gospels and Homer: Imitations of Greek epic in Mark and Luke-Acts. Rowman & Littlefield. ISBN 978-1-4422-3052-1.
Marcu 4:39–41	Odiseea 10.1–77	Imitație/Emulare; Împrumut/Adaptare; Mimesis	MacDonald, D. R. (2014). The Gospels and Homer: Imitations of Greek epic in Mark and Luke-Acts. Rowman & Littlefield. ISBN 978-1-4422-3052-1.
Marcu 4:39–41	Iliada 24.340–346	Imitație/Emulare; Împrumut/Adaptare; Mimesis	MacDonald, D. R. (2014). The Gospels and Homer: Imitations of Greek epic in Mark and Luke-Acts. Rowman & Littlefield. ISBN 978-1-4422-3052-1.

Referință NT	Referință clasică	Tip conexiune	Sursă (APA)
Marcu 4:39–41	Odiseea 10.1–77	Imitație/Emulare; Împrumut/Adaptare; Mimesis	MacDonald, D. R. (2014). The Gospels and Homer: Imitations of Greek epic in Mark and Luke-Acts. Rowman & Littlefield. ISBN 978-1-4422-3052-1.
Marcu 4:39–41	Eneida 1.1–147	Imitație/Emulare; Împrumut/Adaptare; Mimesis	MacDonald, D. R. (2014). The Gospels and Homer: Imitations of Greek epic in Mark and Luke-Acts. Rowman & Littlefield. ISBN 978-1-4422-3052-1.
Marcu 5:1–20	Eneida 3.361–691	Imitație propusă	MacDonald, D. R. (2014). The Gospels and Homer: Imitations of Greek epic in Mark and Luke-Acts. Rowman & Littlefield. ISBN 978-1-4422-3052-1.
Marcu 5:1–20	Eneida 3.361–691	Imitație/Emulare; Împrumut/Adaptare	MacDonald, D. R. (2014). The Gospels and Homer: Imitations of Greek epic in Mark and Luke-Acts. Rowman & Littlefield. ISBN 978-1-4422-3052-1.
Marcu 5:1–20	Apollonios 4.557–752	Imitație/Emulare; Împrumut/Adaptare	MacDonald, D. R. (2014). The Gospels and Homer: Imitations of Greek epic in Mark and Luke-Acts. Rowman & Littlefield. ISBN 978-1-4422-3052-1.
Marcu 5:1–20	Bachantele 432–518 5	Imitație/Emulare; Împrumut/Adaptare	MacDonald, D. R. (2014). The Gospels and Homer: Imitations of Greek epic in Mark and Luke-Acts. Rowman & Littlefield. ISBN 978-1-4422-3052-1.
Marcu 5:1–20	Odiseea 9.105–566	Imitație/Emulare; Împrumut/Adaptare	MacDonald, D. R. (2014). The Gospels and Homer: Imitations of Greek epic in Mark and Luke-Acts. Rowman & Littlefield. ISBN 978-1-4422-3052-1.
Marcu 5:1–20	Lucian, Parasiții 22	Imitație/Emulare; Aluzie/Ecou; Paralelă	MacDonald, D. R. (2014). The Gospels and Homer: Imitations of Greek epic in Mark and Luke-Acts. Rowman & Littlefield. ISBN 978-1-4422-3052-1.
Marcu 5:1–20	Odiseea 9.105–566	Imitație propusă	MacDonald, D. R. (2014). The Gospels and Homer: Imitations of Greek epic in Mark and Luke-Acts. Rowman & Littlefield. ISBN 978-1-4422-3052-1.
Marcu 5:1–20	Odiseea 9.105–566	Imitație/Emulare; Împrumut/Adaptare	MacDonald, D. R. (2014). The Gospels and Homer: Imitations of Greek epic in Mark and Luke-Acts. Rowman & Littlefield. ISBN 978-1-4422-3052-1.
Marcu 5:1–20	Ovidiu 1.7–13	Imitație/Emulare; Împrumut/Adaptare	MacDonald, D. R. (2014). The Gospels and Homer: Imitations of Greek epic in Mark and Luke-Acts. Rowman & Littlefield. ISBN 978-1-4422-3052-1.
Marcu 5:1–20	Eneida 3.361–691	Imitație/Emulare; Împrumut/Adaptare	MacDonald, D. R. (2014). The Gospels and Homer: Imitations of Greek epic in Mark and Luke-Acts. Rowman & Littlefield. ISBN 978-1-4422-3052-1.
Marcu 5:9	Odiseea 9.354–355	Paralelă; Împrumut/Adaptare	MacDonald, D. R. (2014). The Gospels and Homer: Imitations of Greek epic in Mark and Luke-Acts. Rowman & Littlefield. ISBN 978-1-4422-3052-1.
Marcu 5:9	Lucian	Paralelă; Împrumut/Adaptare	MacDonald, D. R. (2014). The Gospels and Homer: Imitations of Greek epic in Mark and Luke-Acts. Rowman & Littlefield. ISBN 978-1-4422-3052-1.
Marcu 5:21–43	Eneida 12.385–419	Imitație propusă	MacDonald, D. R. (2014). The Gospels and Homer: Imitations of Greek epic in Mark and Luke-Acts. Rowman & Littlefield. ISBN 978-1-4422-3052-1.
Marcu 5:21–43	Eneida 12.385–419	Imitație/Emulare; Paralelă	MacDonald, D. R. (2014). The Gospels and Homer: Imitations of Greek epic in Mark and Luke-Acts. Rowman & Littlefield. ISBN 978-1-4422-3052-1.

Referință NT	Referință clasică	Tip conexiune	Sursă (APA)
Marcu 5:21–43	Iliada 16.433–683	Imitație/Emulare; Paralelă	MacDonald, D. R. (2014). The Gospels and Homer: Imitations of Greek epic in Mark and Luke-Acts. Rowman & Littlefield. ISBN 978-1-4422-3052-1.
Marcu 5:21–43	Iliada 16.433–683	Imitație propusă	MacDonald, D. R. (2014). The Gospels and Homer: Imitations of Greek epic in Mark and Luke-Acts. Rowman & Littlefield. ISBN 978-1-4422-3052-1.
Marcu 5:21–43	Eneida 12.385–419	Imitație/Emulare; Paralelă	MacDonald, D. R. (2014). The Gospels and Homer: Imitations of Greek epic in Mark and Luke-Acts. Rowman & Littlefield. ISBN 978-1-4422-3052-1.
Marcu 5:22–24	Apollonios	Imitație/Emulare; Paralelă; Transvaluare	MacDonald, D. R. (2014). The Gospels and Homer: Imitations of Greek epic in Mark and Luke-Acts. Rowman & Littlefield. ISBN 978-1-4422-3052-1.
Marcu 6:1–6	Odiseea 5.1–255	Imitație propusă	MacDonald, D. R. (2014). The Gospels and Homer: Imitations of Greek epic in Mark and Luke-Acts. Rowman & Littlefield. ISBN 978-1-4422-3052-1.
Marcu 6:1–6	Odiseea 5.1–255	Aluzie/Ecou; Transvaluare	MacDonald, D. R. (2014). The Gospels and Homer: Imitations of Greek epic in Mark and Luke-Acts. Rowman & Littlefield. ISBN 978-1-4422-3052-1.
Marcu 6:3	Odiseea 5.1–255	Transvaluare	MacDonald, D. R. (2014). The Gospels and Homer: Imitations of Greek epic in Mark and Luke-Acts. Rowman & Littlefield. ISBN 978-1-4422-3052-1.
Marcu 6:5–6	Odiseea 5.268–473	Imitație/Emulare	MacDonald, D. R. (2014). The Gospels and Homer: Imitations of Greek epic in Mark and Luke-Acts. Rowman & Littlefield. ISBN 978-1-4422-3052-1.
Marcu 6:6–13	Agamemnon 636–680	Imitație/Emulare	MacDonald, D. R. (2014). The Gospels and Homer: Imitations of Greek epic in Mark and Luke-Acts. Rowman & Littlefield. ISBN 978-1-4422-3052-1.
Marcu 6:6–13	Odiseea 5.1–255	Imitație/Emulare	MacDonald, D. R. (2014). The Gospels and Homer: Imitations of Greek epic in Mark and Luke-Acts. Rowman & Littlefield. ISBN 978-1-4422-3052-1.
Marcu 6:7–29	Uciderea lui Agamemnon (Od.11.385–434)	Paralelă/Conexiune	MacDonald, D. R. (2014). The Gospels and Homer: Imitations of Greek epic in Mark and Luke-Acts. Rowman & Littlefield. ISBN 978-1-4422-3052-1.
Marcu 6:7–29	Euripide	Paralelă/Conexiune	MacDonald, D. R. (2014). The Gospels and Homer: Imitations of Greek epic in Mark and Luke-Acts. Rowman & Littlefield. ISBN 978-1-4422-3052-1.
Marcu 6:7–29	Sofocle	Paralelă/Conexiune	MacDonald, D. R. (2014). The Gospels and Homer: Imitations of Greek epic in Mark and Luke-Acts. Rowman & Littlefield. ISBN 978-1-4422-3052-1.
Marcu 6:14–29	Eneida 6.495–512	Imitație propusă	MacDonald, D. R. (2014). The Gospels and Homer: Imitations of Greek epic in Mark and Luke-Acts. Rowman & Littlefield. ISBN 978-1-4422-3052-1.
Marcu 6:14–29	Eschil	Imitație/Emulare	MacDonald, D. R. (2014). The Gospels and Homer: Imitations of Greek epic in Mark and Luke-Acts. Rowman & Littlefield. ISBN 978-1-4422-3052-1.

Referință NT	Referință clasică	Tip conexiune	Sursă (APA)
Marcu 6:14–29	Uciderea lui Agamemnon (Od.11.385–434)	Imitație/Emulare	MacDonald, D. R. (2014). The Gospels and Homer: Imitations of Greek epic in Mark and Luke-Acts. Rowman & Littlefield. ISBN 978-1-4422-3052-1.
Marcu 6:14–29	Bachantele 794–795	Imitație/Emulare	MacDonald, D. R. (2014). The Gospels and Homer: Imitations of Greek epic in Mark and Luke-Acts. Rowman & Littlefield. ISBN 978-1-4422-3052-1.
Marcu 6:14–29	Hecuba 1275–1279	Imitație/Emulare	MacDonald, D. R. (2014). The Gospels and Homer: Imitations of Greek epic in Mark and Luke-Acts. Rowman & Littlefield. ISBN 978-1-4422-3052-1.
Marcu 6:14–29	Odiseea 11.385–464	Imitație/Emulare	MacDonald, D. R. (2014). The Gospels and Homer: Imitations of Greek epic in Mark and Luke-Acts. Rowman & Littlefield. ISBN 978-1-4422-3052-1.
Marcu 6:14–29	Odiseea 11.385–464	Imitație propusă	MacDonald, D. R. (2014). The Gospels and Homer: Imitations of Greek epic in Mark and Luke-Acts. Rowman & Littlefield. ISBN 978-1-4422-3052-1.
Marcu 6:14–29	Sofocle	Imitație/Emulare	MacDonald, D. R. (2014). The Gospels and Homer: Imitations of Greek epic in Mark and Luke-Acts. Rowman & Littlefield. ISBN 978-1-4422-3052-1.
Marcu 6:14–29	Eneida 6.495–512	Imitație/Emulare	MacDonald, D. R. (2014). The Gospels and Homer: Imitations of Greek epic in Mark and Luke-Acts. Rowman & Littlefield. ISBN 978-1-4422-3052-1.
Marcu 6:22–23	Uciderea lui Agamemnon (Od.11.385–434)	Imitație/Emulare; Paralelă; Parodie/Rivalitate	MacDonald, D. R. (2014). The Gospels and Homer: Imitations of Greek epic in Mark and Luke-Acts. Rowman & Littlefield. ISBN 978-1-4422-3052-1.
Marcu 6:22–23	Odiseea 11.385–464	Imitație/Emulare; Paralelă; Parodie/Rivalitate	MacDonald, D. R. (2014). The Gospels and Homer: Imitations of Greek epic in Mark and Luke-Acts. Rowman & Littlefield. ISBN 978-1-4422-3052-1.
Marcu 6:22–23	Odiseea 11.385–464	Imitație/Emulare; Paralelă; Parodie/Rivalitate	MacDonald, D. R. (2014). The Gospels and Homer: Imitations of Greek epic in Mark and Luke-Acts. Rowman & Littlefield. ISBN 978-1-4422-3052-1.
Marcu 6:30–44	Eneida 8.90–305	Imitație propusă	MacDonald, D. R. (2014). The Gospels and Homer: Imitations of Greek epic in Mark and Luke-Acts. Rowman & Littlefield. ISBN 978-1-4422-3052-1.
Marcu 6:30–44	Odiseea 2.427–3.124	Imitație propusă	MacDonald, D. R. (2014). The Gospels and Homer: Imitations of Greek epic in Mark and Luke-Acts. Rowman & Littlefield. ISBN 978-1-4422-3052-1.
Marcu 6:30–44	Odiseea 2.427–3.124	Imitație/Emulare; Paralelă; Parodie/Rivalitate	MacDonald, D. R. (2014). The Gospels and Homer: Imitations of Greek epic in Mark and Luke-Acts. Rowman & Littlefield. ISBN 978-1-4422-3052-1.
Marcu 6:30–44	Eneida 8.90–305	Imitație/Emulare; Paralelă; Parodie/Rivalitate	MacDonald, D. R. (2014). The Gospels and Homer: Imitations of Greek epic in Mark and Luke-Acts. Rowman & Littlefield. ISBN 978-1-4422-3052-1.
Marcu 6:37	Odiseea 2.427–3.124	Imitație/Emulare; Paralelă; Mimesis	MacDonald, D. R. (2014). The Gospels and Homer: Imitations of Greek epic in Mark and Luke-Acts. Rowman & Littlefield. ISBN 978-1-4422-3052-1.

Referință NT	Referință clasică	Tip conexiune	Sursă (APA)
Marcu 6:45–52	Eneida 4.238–594	Imitație propusă	MacDonald, D. R. (2014). The Gospels and Homer: Imitations of Greek epic in Mark and Luke-Acts. Rowman & Littlefield. ISBN 978-1-4422-3052-1.
Marcu 6:45–52	Eneida 4.238–594	Imitație/Emulare; Împrumut/Adaptare	MacDonald, D. R. (2014). The Gospels and Homer: Imitations of Greek epic in Mark and Luke-Acts. Rowman & Littlefield. ISBN 978-1-4422-3052-1.
Marcu 6:45–52	Agamemnon	Imitație/Emulare; Împrumut/Adaptare	MacDonald, D. R. (2014). The Gospels and Homer: Imitations of Greek epic in Mark and Luke-Acts. Rowman & Littlefield. ISBN 978-1-4422-3052-1.
Marcu 6:45–52	Ciclopul	Imitație/Emulare; Împrumut/Adaptare	MacDonald, D. R. (2014). The Gospels and Homer: Imitations of Greek epic in Mark and Luke-Acts. Rowman & Littlefield. ISBN 978-1-4422-3052-1.
Marcu 6:45–52	Elena	Imitație/Emulare; Împrumut/Adaptare	MacDonald, D. R. (2014). The Gospels and Homer: Imitations of Greek epic in Mark and Luke-Acts. Rowman & Littlefield. ISBN 978-1-4422-3052-1.
Marcu 6:45–52	Iliada 24.169–442	Imitație/Emulare; Împrumut/Adaptare	MacDonald, D. R. (2014). The Gospels and Homer: Imitations of Greek epic in Mark and Luke-Acts. Rowman & Littlefield. ISBN 978-1-4422-3052-1.
Marcu 6:45–52	Iliada 24.169–442	Imitație propusă	MacDonald, D. R. (2014). The Gospels and Homer: Imitations of Greek epic in Mark and Luke-Acts. Rowman & Littlefield. ISBN 978-1-4422-3052-1.
Marcu 6:45–52	Iliada 24.169–442	Imitație/Emulare; Împrumut/Adaptare	MacDonald, D. R. (2014). The Gospels and Homer: Imitations of Greek epic in Mark and Luke-Acts. Rowman & Littlefield. ISBN 978-1-4422-3052-1.
Marcu 6:45–52	Lucian	Imitație/Emulare; Împrumut/Adaptare	MacDonald, D. R. (2014). The Gospels and Homer: Imitations of Greek epic in Mark and Luke-Acts. Rowman & Littlefield. ISBN 978-1-4422-3052-1.
Marcu 6:45–52	Odiseea 2.427–3.124	Imitație/Emulare; Împrumut/Adaptare	MacDonald, D. R. (2014). The Gospels and Homer: Imitations of Greek epic in Mark and Luke-Acts. Rowman & Littlefield. ISBN 978-1-4422-3052-1.
Marcu 6:45–52	Eneida 4.238–594	Imitație/Emulare; Împrumut/Adaptare	MacDonald, D. R. (2014). The Gospels and Homer: Imitations of Greek epic in Mark and Luke-Acts. Rowman & Littlefield. ISBN 978-1-4422-3052-1.
Marcu 6:53–56	Odiseea 2.427–3.124	Imitație propusă	MacDonald, D. R. (2014). The Gospels and Homer: Imitations of Greek epic in Mark and Luke-Acts. Rowman & Littlefield. ISBN 978-1-4422-3052-1.
Marcu 6:53–56	Odiseea 2.427–3.124	Imitație/Emulare; Paralelă; Mimesis	MacDonald, D. R. (2014). The Gospels and Homer: Imitations of Greek epic in Mark and Luke-Acts. Rowman & Littlefield. ISBN 978-1-4422-3052-1.
Marcu 7:1–23	Agamemnon 21	Paralelă; Parodie/Rivalitate	MacDonald, D. R. (2014). The Gospels and Homer: Imitations of Greek epic in Mark and Luke-Acts. Rowman & Littlefield. ISBN 978-1-4422-3052-1.
Marcu 7:24–30	Odiseea 15.403–484	Imitație propusă	MacDonald, D. R. (2014). The Gospels and Homer: Imitations of Greek epic in Mark and Luke-Acts. Rowman & Littlefield. ISBN 978-1-4422-3052-1.
Marcu 7:26	Odiseea 15.403–484	Imitație/Emulare; Transvaluare; Parodie/Rivalitate; Mimesis	MacDonald, D. R. (2014). The Gospels and Homer: Imitations of Greek epic in Mark and Luke-Acts. Rowman & Littlefield. ISBN 978-1-4422-3052-1.

Referință NT	Referință clasică	Tip conexiune	Sursă (APA)
Marcu 7:26	Odiseea 15.403–484	Imitație/Emulare; Transvaluare; Parodie/Rivalitate; Mimesis	MacDonald, D. R. (2014). The Gospels and Homer: Imitations of Greek epic in Mark and Luke-Acts. Rowman & Littlefield. ISBN 978-1-4422-3052-1.
Marcu 8:1–10	Agamemnon	Imitație/Emulare; Paralelă; Parodie/Rivalitate; Împrumut/Adaptare	MacDonald, D. R. (2014). The Gospels and Homer: Imitations of Greek epic in Mark and Luke-Acts. Rowman & Littlefield. ISBN 978-1-4422-3052-1.
Marcu 8:1–9	Elena	Imitație/Emulare; Parodie/Rivalitate	MacDonald, D. R. (2014). The Gospels and Homer: Imitations of Greek epic in Mark and Luke-Acts. Rowman & Littlefield. ISBN 978-1-4422-3052-1.
Marcu 8:1–10	Odiseea 4.1–70 (Menelaus's feast)	Imitație/Emulare; Paralelă; Parodie/Rivalitate; Împrumut/Adaptare	MacDonald, D. R. (2014). The Gospels and Homer: Imitations of Greek epic in Mark and Luke-Acts. Rowman & Littlefield. ISBN 978-1-4422-3052-1.
Marcu 8:1–9	Odiseea 4.1–144	Imitație propusă	MacDonald, D. R. (2014). The Gospels and Homer: Imitations of Greek epic in Mark and Luke-Acts. Rowman & Littlefield. ISBN 978-1-4422-3052-1.
Marcu 8:10–12	Apollonios 1.936–960	Imitație/Emulare	MacDonald, D. R. (2014). The Gospels and Homer: Imitations of Greek epic in Mark and Luke-Acts. Rowman & Littlefield. ISBN 978-1-4422-3052-1.
Marcu 8:10–12	Odiseea 10.76–136	Imitație/Emulare	MacDonald, D. R. (2014). The Gospels and Homer: Imitations of Greek epic in Mark and Luke-Acts. Rowman & Littlefield. ISBN 978-1-4422-3052-1.
Marcu 8:10–12	Odiseea 10.76–136	Imitație propusă	MacDonald, D. R. (2014). The Gospels and Homer: Imitations of Greek epic in Mark and Luke-Acts. Rowman & Littlefield. ISBN 978-1-4422-3052-1.
Marcu 8:10–12	Odiseea 10.76–136	Imitație/Emulare	MacDonald, D. R. (2014). The Gospels and Homer: Imitations of Greek epic in Mark and Luke-Acts. Rowman & Littlefield. ISBN 978-1-4422-3052-1.
Marcu 8:10–12	Eneida 3.596–683	Imitație/Emulare	MacDonald, D. R. (2014). The Gospels and Homer: Imitations of Greek epic in Mark and Luke-Acts. Rowman & Littlefield. ISBN 978-1-4422-3052-1.
Marcu 8:13–21	Odiseea 9.62–107	Paralelă/Conexiune	MacDonald, D. R. (2014). The Gospels and Homer: Imitations of Greek epic in Mark and Luke-Acts. Rowman & Littlefield. ISBN 978-1-4422-3052-1.
Marcu 8:13–21	Odiseea 9.62–107	Imitație propusă	MacDonald, D. R. (2014). The Gospels and Homer: Imitations of Greek epic in Mark and Luke-Acts. Rowman & Littlefield. ISBN 978-1-4422-3052-1.
Marcu 8:13–21	Odiseea 9.62–107	Paralelă/Conexiune	MacDonald, D. R. (2014). The Gospels and Homer: Imitations of Greek epic in Mark and Luke-Acts. Rowman & Littlefield. ISBN 978-1-4422-3052-1.
Marcu 8:22–26	Odiseea 8.454–555	Imitație/Emulare	MacDonald, D. R. (2014). The Gospels and Homer: Imitations of Greek epic in Mark and Luke-Acts. Rowman & Littlefield. ISBN 978-1-4422-3052-1.

Referință NT	Referință clasică	Tip conexiune	Sursă (APA)
Marcu 8:22–26	Odiseea 8.454–555	Imitație propusă	MacDonald, D. R. (2014). The Gospels and Homer: Imitations of Greek epic in Mark and Luke-Acts. Rowman & Littlefield. ISBN 978-1-4422-3052-1.
Marcu 8:22–26	Eneida 1.1–147	Imitație/Emulare	MacDonald, D. R. (2014). The Gospels and Homer: Imitations of Greek epic in Mark and Luke-Acts. Rowman & Littlefield. ISBN 978-1-4422-3052-1.
Marcu 8:24	Aristotel	Imitație/Emulare; Aluzie/Ecou	MacDonald, D. R. (2014). The Gospels and Homer: Imitations of Greek epic in Mark and Luke-Acts. Rowman & Littlefield. ISBN 978-1-4422-3052-1.
Marcu 8:24	Odiseea 8.454–555	Imitație/Emulare; Aluzie/Ecou	MacDonald, D. R. (2014). The Gospels and Homer: Imitations of Greek epic in Mark and Luke-Acts. Rowman & Littlefield. ISBN 978-1-4422-3052-1.
Marcu 8:24	Platon	Imitație/Emulare; Aluzie/Ecou	MacDonald, D. R. (2014). The Gospels and Homer: Imitations of Greek epic in Mark and Luke-Acts. Rowman & Littlefield. ISBN 978-1-4422-3052-1.
Marcu 8:24	Poetica	Imitație/Emulare; Aluzie/Ecou	MacDonald, D. R. (2014). The Gospels and Homer: Imitations of Greek epic in Mark and Luke-Acts. Rowman & Littlefield. ISBN 978-1-4422-3052-1.
Marcu 8:24	Republica	Imitație/Emulare; Aluzie/Ecou	MacDonald, D. R. (2014). The Gospels and Homer: Imitations of Greek epic in Mark and Luke-Acts. Rowman & Littlefield. ISBN 978-1-4422-3052-1.
Marcu 8:24	Eneida 9.672–674	Imitație/Emulare; Aluzie/Ecou	MacDonald, D. R. (2014). The Gospels and Homer: Imitations of Greek epic in Mark and Luke-Acts. Rowman & Littlefield. ISBN 978-1-4422-3052-1.
Marcu 8:27–30	Eschil	Imitație/Emulare	MacDonald, D. R. (2014). The Gospels and Homer: Imitations of Greek epic in Mark and Luke-Acts. Rowman & Littlefield. ISBN 978-1-4422-3052-1.
Marcu 8:27–30	Electra 211	Imitație/Emulare	MacDonald, D. R. (2014). The Gospels and Homer: Imitations of Greek epic in Mark and Luke-Acts. Rowman & Littlefield. ISBN 978-1-4422-3052-1.
Marcu 8:27–30	Electra 211	Imitație/Emulare	MacDonald, D. R. (2014). The Gospels and Homer: Imitations of Greek epic in Mark and Luke-Acts. Rowman & Littlefield. ISBN 978-1-4422-3052-1.
Marcu 8:27–30	Odiseea 19.320–505	Imitație propusă	MacDonald, D. R. (2014). The Gospels and Homer: Imitations of Greek epic in Mark and Luke-Acts. Rowman & Littlefield. ISBN 978-1-4422-3052-1.
Marcu 8:27–30	Sofocle	Imitație/Emulare	MacDonald, D. R. (2014). The Gospels and Homer: Imitations of Greek epic in Mark and Luke-Acts. Rowman & Littlefield. ISBN 978-1-4422-3052-1.
Marcu 8:31	Iliada 18.95–121	Paralelă	MacDonald, D. R. (2014). The Gospels and Homer: Imitations of Greek epic in Mark and Luke-Acts. Rowman & Littlefield. ISBN 978-1-4422-3052-1.
Marcu 8:31	Iliada 18.95–121	Imitație propusă	MacDonald, D. R. (2014). The Gospels and Homer: Imitations of Greek epic in Mark and Luke-Acts. Rowman & Littlefield. ISBN 978-1-4422-3052-1.
Marcu 8:31	Lucian, Navigium 7–9.	Imitație/Emulare	MacDonald, D. R. (2014). The Gospels and Homer: Imitations of Greek epic in Mark and Luke-Acts. Rowman & Littlefield. ISBN 978-1-4422-3052-1.

Referință NT	Referință clasică	Tip conexiune	Sursă (APA)
Marcu 8:31–33	Odiseea 12.16–305	Paralelă/Conexiune	MacDonald, D. R. (2014). The Gospels and Homer: Imitations of Greek epic in Mark and Luke-Acts. Rowman & Littlefield. ISBN 978-1-4422-3052-1.
Marcu 8:31	Odiseea 19.320–505	Imitație/Emulare	MacDonald, D. R. (2014). The Gospels and Homer: Imitations of Greek epic in Mark and Luke-Acts. Rowman & Littlefield. ISBN 978-1-4422-3052-1.
Marcu 8:32–41	Odiseea 12.16–305	Imitație propusă	MacDonald, D. R. (2014). The Gospels and Homer: Imitations of Greek epic in Mark and Luke-Acts. Rowman & Littlefield. ISBN 978-1-4422-3052-1.
Marcu 9:1	Apollodor 4.63.1–5	Paralelă/Conexiune	MacDonald, D. R. (2014). The Gospels and Homer: Imitations of Greek epic in Mark and Luke-Acts. Rowman & Littlefield. ISBN 978-1-4422-3052-1.
Marcu 9:1	Diodor	Paralelă/Conexiune	MacDonald, D. R. (2014). The Gospels and Homer: Imitations of Greek epic in Mark and Luke-Acts. Rowman & Littlefield. ISBN 978-1-4422-3052-1.
Marcu 9:1	Herodot	Paralelă/Conexiune	MacDonald, D. R. (2014). The Gospels and Homer: Imitations of Greek epic in Mark and Luke-Acts. Rowman & Littlefield. ISBN 978-1-4422-3052-1.
Marcu 9:1	Lucian, Despre dans 40	Paralelă/Conexiune	MacDonald, D. R. (2014). The Gospels and Homer: Imitations of Greek epic in Mark and Luke-Acts. Rowman & Littlefield. ISBN 978-1-4422-3052-1.
Marcu 9:1	Plutarh, Tezeu 31–34,	Paralelă/Conexiune	MacDonald, D. R. (2014). The Gospels and Homer: Imitations of Greek epic in Mark and Luke-Acts. Rowman & Littlefield. ISBN 978-1-4422-3052-1.
Marcu 9:1	Sofocle, Electra 1931–1939	Paralelă/Conexiune	MacDonald, D. R. (2014). The Gospels and Homer: Imitations of Greek epic in Mark and Luke-Acts. Rowman & Littlefield. ISBN 978-1-4422-3052-1.
Marcu 9:1	Strabon 8.5.3	Paralelă/Conexiune	MacDonald, D. R. (2014). The Gospels and Homer: Imitations of Greek epic in Mark and Luke-Acts. Rowman & Littlefield. ISBN 978-1-4422-3052-1.
Marcu 9:2–13	Eneida 1.588–613	Imitație propusă	MacDonald, D. R. (2014). The Gospels and Homer: Imitations of Greek epic in Mark and Luke-Acts. Rowman & Littlefield. ISBN 978-1-4422-3052-1.
Marcu 9:2–13	Eneida 1.588–613	Aluzie/Ecou	MacDonald, D. R. (2014). The Gospels and Homer: Imitations of Greek epic in Mark and Luke-Acts. Rowman & Littlefield. ISBN 978-1-4422-3052-1.
Marcu 9:2	Odiseea 16.172–303	Imitație/Emulare; Împrumut/Adaptare; Mimesis	MacDonald, D. R. (2014). The Gospels and Homer: Imitations of Greek epic in Mark and Luke-Acts. Rowman & Littlefield. ISBN 978-1-4422-3052-1.
Marcu 9:2–13	Odiseea 16.172–303	Imitație propusă	MacDonald, D. R. (2014). The Gospels and Homer: Imitations of Greek epic in Mark and Luke-Acts. Rowman & Littlefield. ISBN 978-1-4422-3052-1.
Marcu 9:2	Odiseea 16.172–303	Imitație/Emulare; Împrumut/Adaptare; Mimesis	MacDonald, D. R. (2014). The Gospels and Homer: Imitations of Greek epic in Mark and Luke-Acts. Rowman & Littlefield. ISBN 978-1-4422-3052-1.
Marcu 9:2–13	Eneida 1.588–613	Aluzie/Ecou	MacDonald, D. R. (2014). The Gospels and Homer: Imitations of Greek epic in Mark and Luke-Acts. Rowman & Littlefield. ISBN 978-1-4422-3052-1.

Referință NT	Referință clasică	Tip conexiune	Sursă (APA)
Marcu 9:3	Odiseea 16.172–303	Transvaluare	MacDonald, D. R. (2014). The Gospels and Homer: Imitations of Greek epic in Mark and Luke-Acts. Rowman & Littlefield. ISBN 978-1-4422-3052-1.
Marcu 9:3	Odiseea 16.172–303	Transvaluare	MacDonald, D. R. (2014). The Gospels and Homer: Imitations of Greek epic in Mark and Luke-Acts. Rowman & Littlefield. ISBN 978-1-4422-3052-1.
Marcu 9:14–29	Heracle	Imitație propusă	MacDonald, D. R. (2014). The Gospels and Homer: Imitations of Greek epic in Mark and Luke-Acts. Rowman & Littlefield. ISBN 978-1-4422-3052-1.
Marcu 9:14–29	Heracle	Imitație/Emulare	MacDonald, D. R. (2014). The Gospels and Homer: Imitations of Greek epic in Mark and Luke-Acts. Rowman & Littlefield. ISBN 978-1-4422-3052-1.
Marcu 9:30–31	Iliada 18.95–121	Imitație propusă	MacDonald, D. R. (2014). The Gospels and Homer: Imitations of Greek epic in Mark and Luke-Acts. Rowman & Littlefield. ISBN 978-1-4422-3052-1.
Marcu 10:32b–34	Iliada 18.95–121	Imitație propusă	MacDonald, D. R. (2014). The Gospels and Homer: Imitations of Greek epic in Mark and Luke-Acts. Rowman & Littlefield. ISBN 978-1-4422-3052-1.
Marcu 10:34	Odiseea 11	Paralelă/Conexiune	MacDonald, D. R. (2014). The Gospels and Homer: Imitations of Greek epic in Mark and Luke-Acts. Rowman & Littlefield. ISBN 978-1-4422-3052-1.
Marcu 10:34	Odiseea 11	Paralelă/Conexiune	MacDonald, D. R. (2014). The Gospels and Homer: Imitations of Greek epic in Mark and Luke-Acts. Rowman & Littlefield. ISBN 978-1-4422-3052-1.
Marcu 10:35–40	Odiseea 11.298–304	Imitație propusă	MacDonald, D. R. (2014). The Gospels and Homer: Imitations of Greek epic in Mark and Luke-Acts. Rowman & Littlefield. ISBN 978-1-4422-3052-1.
Marcu 10:46–52	Eschil	Imitație/Emulare; Aluzie/Ecou	MacDonald, D. R. (2014). The Gospels and Homer: Imitations of Greek epic in Mark and Luke-Acts. Rowman & Littlefield. ISBN 978-1-4422-3052-1.
Marcu 10:46–52	Bachantele 794–795	Imitație/Emulare; Aluzie/Ecou	MacDonald, D. R. (2014). The Gospels and Homer: Imitations of Greek epic in Mark and Luke-Acts. Rowman & Littlefield. ISBN 978-1-4422-3052-1.
Marcu 10:46–52	Bachantele 794–795	Imitație/Emulare; Aluzie/Ecou	MacDonald, D. R. (2014). The Gospels and Homer: Imitations of Greek epic in Mark and Luke-Acts. Rowman & Littlefield. ISBN 978-1-4422-3052-1.
Marcu 10:46–52	Odiseea 11.1–151	Imitație/Emulare; Aluzie/Ecou	MacDonald, D. R. (2014). The Gospels and Homer: Imitations of Greek epic in Mark and Luke-Acts. Rowman & Littlefield. ISBN 978-1-4422-3052-1.
Marcu 10:46–52	Lucian	Imitație/Emulare; Aluzie/Ecou	MacDonald, D. R. (2014). The Gospels and Homer: Imitations of Greek epic in Mark and Luke-Acts. Rowman & Littlefield. ISBN 978-1-4422-3052-1.
Marcu 10:46–52	Odiseea 11.1–151	Imitație propusă	MacDonald, D. R. (2014). The Gospels and Homer: Imitations of Greek epic in Mark and Luke-Acts. Rowman & Littlefield. ISBN 978-1-4422-3052-1.
Marcu 10:46–52	Oedip	Imitație/Emulare; Aluzie/Ecou	MacDonald, D. R. (2014). The Gospels and Homer: Imitations of Greek epic in Mark and Luke-Acts. Rowman & Littlefield. ISBN 978-1-4422-3052-1.

Referință NT	Referință clasică	Tip conexiune	Sursă (APA)
Marcu 10:46–52	Sofocle	Imitație/Emulare; Aluzie/Ecou	MacDonald, D. R. (2014). The Gospels and Homer: Imitations of Greek epic in Mark and Luke-Acts. Rowman & Littlefield. ISBN 978-1-4422-3052-1.
Marcu 11:1–14	Eneida 1.305–497	Imitație propusă	MacDonald, D. R. (2014). The Gospels and Homer: Imitations of Greek epic in Mark and Luke-Acts. Rowman & Littlefield. ISBN 978-1-4422-3052-1.
Marcu 11:1–4	Apollonios 4.557–752	Paralelă	MacDonald, D. R. (2014). The Gospels and Homer: Imitations of Greek epic in Mark and Luke-Acts. Rowman & Littlefield. ISBN 978-1-4422-3052-1.
Marcu 11:1–4	Odiseea 6.251–7.328	Paralelă	MacDonald, D. R. (2014). The Gospels and Homer: Imitations of Greek epic in Mark and Luke-Acts. Rowman & Littlefield. ISBN 978-1-4422-3052-1.
Marcu 11:1–14	Odiseea 6.251–7.328	Imitație propusă	MacDonald, D. R. (2014). The Gospels and Homer: Imitations of Greek epic in Mark and Luke-Acts. Rowman & Littlefield. ISBN 978-1-4422-3052-1.
Marcu 11:15–18	Odiseea 22.1–86	Imitație propusă	MacDonald, D. R. (2014). The Gospels and Homer: Imitations of Greek epic in Mark and Luke-Acts. Rowman & Littlefield. ISBN 978-1-4422-3052-1.
Marcu 12:1–9	Odiseea 8.1–365	Paralelă/Conexiune	MacDonald, D. R. (2014). The Gospels and Homer: Imitations of Greek epic in Mark and Luke-Acts. Rowman & Littlefield. ISBN 978-1-4422-3052-1.
Marcu 12:1–12	Odiseea 16.363–417	Imitație propusă	MacDonald, D. R. (2014). The Gospels and Homer: Imitations of Greek epic in Mark and Luke-Acts. Rowman & Littlefield. ISBN 978-1-4422-3052-1.
Marcu 12:1–9	Odiseea 8.1–365	Paralelă/Conexiune	MacDonald, D. R. (2014). The Gospels and Homer: Imitations of Greek epic in Mark and Luke-Acts. Rowman & Littlefield. ISBN 978-1-4422-3052-1.
Marcu 12:7–8	Odiseea 16.363–417	Împrumut/Adaptare	MacDonald, D. R. (2014). The Gospels and Homer: Imitations of Greek epic in Mark and Luke-Acts. Rowman & Littlefield. ISBN 978-1-4422-3052-1.
Marcu 12:38–40	Odiseea 17.534–547	Imitație/Emulare	MacDonald, D. R. (2014). The Gospels and Homer: Imitations of Greek epic in Mark and Luke-Acts. Rowman & Littlefield. ISBN 978-1-4422-3052-1.
Marcu 12:40–44	Odiseea 17.534–547	Imitație propusă	MacDonald, D. R. (2014). The Gospels and Homer: Imitations of Greek epic in Mark and Luke-Acts. Rowman & Littlefield. ISBN 978-1-4422-3052-1.
Marcu 13:1–4	Odiseea 19.35–271	Imitație propusă	MacDonald, D. R. (2014). The Gospels and Homer: Imitations of Greek epic in Mark and Luke-Acts. Rowman & Littlefield. ISBN 978-1-4422-3052-1.
Marcu 13:2	Apollonios	Paralelă/Conexiune	MacDonald, D. R. (2014). The Gospels and Homer: Imitations of Greek epic in Mark and Luke-Acts. Rowman & Littlefield. ISBN 978-1-4422-3052-1.
Marcu 13:2	Ovidiu 1.215–16	Paralelă/Conexiune	MacDonald, D. R. (2014). The Gospels and Homer: Imitations of Greek epic in Mark and Luke-Acts. Rowman & Littlefield. ISBN 978-1-4422-3052-1.
Marcu 13:2	Plutarh, Romulus 3	Paralelă/Conexiune	MacDonald, D. R. (2014). The Gospels and Homer: Imitations of Greek epic in Mark and Luke-Acts. Rowman & Littlefield. ISBN 978-1-4422-3052-1.

Referință NT	Referință clasică	Tip conexiune	Sursă (APA)
Marcu 13:24–26	Odiseea 19.296–319	Imitație propusă	MacDonald, D. R. (2014). The Gospels and Homer: Imitations of Greek epic in Mark and Luke-Acts. Rowman & Littlefield. ISBN 978-1-4422-3052-1.
Marcu 13:28–32	Odiseea 19.296–319	Imitație propusă	MacDonald, D. R. (2014). The Gospels and Homer: Imitations of Greek epic in Mark and Luke-Acts. Rowman & Littlefield. ISBN 978-1-4422-3052-1.
Marcu 14:1–2	Odiseea 16.363–417	Imitație propusă	MacDonald, D. R. (2014). The Gospels and Homer: Imitations of Greek epic in Mark and Luke-Acts. Rowman & Littlefield. ISBN 978-1-4422-3052-1.
Marcu 14:1–2	Odiseea 16.363–417	Paralelă/Conexiune	MacDonald, D. R. (2014). The Gospels and Homer: Imitations of Greek epic in Mark and Luke-Acts. Rowman & Littlefield. ISBN 978-1-4422-3052-1.
Marcu 14:1	Odiseea 16.371–372	Paralelă/Conexiune	MacDonald, D. R. (2014). The Gospels and Homer: Imitations of Greek epic in Mark and Luke-Acts. Rowman & Littlefield. ISBN 978-1-4422-3052-1.
Marcu 14:3–9	Odiseea 19.320–505	Paralelă/Conexiune	MacDonald, D. R. (2014). The Gospels and Homer: Imitations of Greek epic in Mark and Luke-Acts. Rowman & Littlefield. ISBN 978-1-4422-3052-1.
Marcu 14:3–9	Odiseea 19.320–505	Imitație propusă	MacDonald, D. R. (2014). The Gospels and Homer: Imitations of Greek epic in Mark and Luke-Acts. Rowman & Littlefield. ISBN 978-1-4422-3052-1.
Marcu 14:3–9	Odiseea 19.320–505	Paralelă/Conexiune	MacDonald, D. R. (2014). The Gospels and Homer: Imitations of Greek epic in Mark and Luke-Acts. Rowman & Littlefield. ISBN 978-1-4422-3052-1.
Marcu 14:3	Odiseea 19.320–505	Paralelă/Conexiune	MacDonald, D. R. (2014). The Gospels and Homer: Imitations of Greek epic in Mark and Luke-Acts. Rowman & Littlefield. ISBN 978-1-4422-3052-1.
Marcu 14:4–7	Odiseea 19.320–505	Parodie/Rivalitate	MacDonald, D. R. (2014). The Gospels and Homer: Imitations of Greek epic in Mark and Luke-Acts. Rowman & Littlefield. ISBN 978-1-4422-3052-1.
Marcu 14:4–7	Odiseea 19.320–505	Imitație propusă	MacDonald, D. R. (2014). The Gospels and Homer: Imitations of Greek epic in Mark and Luke-Acts. Rowman & Littlefield. ISBN 978-1-4422-3052-1.
Marcu 14:10–11	Odiseea 17.263–373	Paralelă/Conexiune	MacDonald, D. R. (2014). The Gospels and Homer: Imitations of Greek epic in Mark and Luke-Acts. Rowman & Littlefield. ISBN 978-1-4422-3052-1.
Marcu 14:12–17	Odiseea 10.76–136	Paralelă; Mimesis	MacDonald, D. R. (2014). The Gospels and Homer: Imitations of Greek epic in Mark and Luke-Acts. Rowman & Littlefield. ISBN 978-1-4422-3052-1.
Marcu 14:12–17	Odiseea 10.76–136	Imitație propusă	MacDonald, D. R. (2014). The Gospels and Homer: Imitations of Greek epic in Mark and Luke-Acts. Rowman & Littlefield. ISBN 978-1-4422-3052-1.
Marcu 14:21	Odiseea 10.476–560	Transvaluare	MacDonald, D. R. (2014). The Gospels and Homer: Imitations of Greek epic in Mark and Luke-Acts. Rowman & Littlefield. ISBN 978-1-4422-3052-1.
Marcu 14:21	Odiseea 10.476–560	Transvaluare	MacDonald, D. R. (2014). The Gospels and Homer: Imitations of Greek epic in Mark and Luke-Acts. Rowman & Littlefield. ISBN 978-1-4422-3052-1.

Referință NT	Referință clasică	Tip conexiune	Sursă (APA)
Marcu 14:27–42	Odiseea 12.16–305	Imitație propusă	MacDonald, D. R. (2014). The Gospels and Homer: Imitations of Greek epic in Mark and Luke-Acts. Rowman & Littlefield. ISBN 978-1-4422-3052-1.
Marcu 14:32–42	Odiseea 10.466–550	Imitație/Emulare	MacDonald, D. R. (2014). The Gospels and Homer: Imitations of Greek epic in Mark and Luke-Acts. Rowman & Littlefield. ISBN 978-1-4422-3052-1.
Marcu 14:32–41	Odiseea 12.333–419	Imitație propusă	MacDonald, D. R. (2014). The Gospels and Homer: Imitations of Greek epic in Mark and Luke-Acts. Rowman & Littlefield. ISBN 978-1-4422-3052-1.
Marcu 14:32–42	Odiseea 10.466–550	Imitație propusă	MacDonald, D. R. (2014). The Gospels and Homer: Imitations of Greek epic in Mark and Luke-Acts. Rowman & Littlefield. ISBN 978-1-4422-3052-1.
Marcu 14:43–49	Odiseea 22.135–417	Imitație propusă	MacDonald, D. R. (2014). The Gospels and Homer: Imitations of Greek epic in Mark and Luke-Acts. Rowman & Littlefield. ISBN 978-1-4422-3052-1.
Marcu 14:50–52	Eneida 5.857–871	Imitație propusă	MacDonald, D. R. (2014). The Gospels and Homer: Imitations of Greek epic in Mark and Luke-Acts. Rowman & Littlefield. ISBN 978-1-4422-3052-1.
Marcu 14:50–52	Odiseea 10.551–574	Imitație/Emulare	MacDonald, D. R. (2014). The Gospels and Homer: Imitations of Greek epic in Mark and Luke-Acts. Rowman & Littlefield. ISBN 978-1-4422-3052-1.
Marcu 14:50–52	Iliada 2.24	Imitație/Emulare	MacDonald, D. R. (2014). The Gospels and Homer: Imitations of Greek epic in Mark and Luke-Acts. Rowman & Littlefield. ISBN 978-1-4422-3052-1.
Marcu 14:50–52	Odiseea 10.551–574	Imitație propusă	MacDonald, D. R. (2014). The Gospels and Homer: Imitations of Greek epic in Mark and Luke-Acts. Rowman & Littlefield. ISBN 978-1-4422-3052-1.
Marcu 14:50–52	Odiseea 10.552–574	Paralelă	MacDonald, D. R. (2014). The Gospels and Homer: Imitations of Greek epic in Mark and Luke-Acts. Rowman & Littlefield. ISBN 978-1-4422-3052-1.
Marcu 14:50–52	Odiseea 10.551–574	Imitație/Emulare	MacDonald, D. R. (2014). The Gospels and Homer: Imitations of Greek epic in Mark and Luke-Acts. Rowman & Littlefield. ISBN 978-1-4422-3052-1.
Marcu 14:53–64	Odiseea 17.453–487	Imitație/Emulare; Aluzie/Ecou; Parodie/Rivalitate	MacDonald, D. R. (2014). The Gospels and Homer: Imitations of Greek epic in Mark and Luke-Acts. Rowman & Littlefield. ISBN 978-1-4422-3052-1.
Marcu 14:53–64	Iliada 18.205–206	Imitație/Emulare; Aluzie/Ecou; Parodie/Rivalitate	MacDonald, D. R. (2014). The Gospels and Homer: Imitations of Greek epic in Mark and Luke-Acts. Rowman & Littlefield. ISBN 978-1-4422-3052-1.
Marcu 14:53–64	Odiseea 17.453–487	Imitație/Emulare; Aluzie/Ecou; Parodie/Rivalitate	MacDonald, D. R. (2014). The Gospels and Homer: Imitations of Greek epic in Mark and Luke-Acts. Rowman & Littlefield. ISBN 978-1-4422-3052-1.
Marcu 14:53–64	Eneida 10.270–275	Imitație/Emulare; Aluzie/Ecou; Parodie/Rivalitate	MacDonald, D. R. (2014). The Gospels and Homer: Imitations of Greek epic in Mark and Luke-Acts. Rowman & Littlefield. ISBN 978-1-4422-3052-1.
Marcu 14:60–62	Odiseea 17.453–487	Paralelă/Conexiune	MacDonald, D. R. (2014). The Gospels and Homer: Imitations of Greek epic in Mark and Luke-Acts. Rowman & Littlefield. ISBN 978-1-4422-3052-1.

Referință NT	Referință clasică	Tip conexiune	Sursă (APA)
Marcu 14:60–62	Odiseea 17.453–487	Imitație propusă	MacDonald, D. R. (2014). The Gospels and Homer: Imitations of Greek epic in Mark and Luke-Acts. Rowman & Littlefield. ISBN 978-1-4422-3052-1.
Marcu 14:61–64	Odiseea 22.1–86	Imitație propusă	MacDonald, D. R. (2014). The Gospels and Homer: Imitations of Greek epic in Mark and Luke-Acts. Rowman & Littlefield. ISBN 978-1-4422-3052-1.
Marcu 14:61–64	Odiseea 17.534–547	Paralelă/Conexiune	MacDonald, D. R. (2014). The Gospels and Homer: Imitations of Greek epic in Mark and Luke-Acts. Rowman & Littlefield. ISBN 978-1-4422-3052-1.
Marcu 14:62	Odiseea 17.453–487	Imitație/Emulare; Paralelă; Mimesis	MacDonald, D. R. (2014). The Gospels and Homer: Imitations of Greek epic in Mark and Luke-Acts. Rowman & Littlefield. ISBN 978-1-4422-3052-1.
Marcu 14:66–15:1	Odiseea 12.333–419	Imitație propusă	MacDonald, D. R. (2014). The Gospels and Homer: Imitations of Greek epic in Mark and Luke-Acts. Rowman & Littlefield. ISBN 978-1-4422-3052-1.
Marcu 14:66	Odiseea 12.333–419	Transvaluare	MacDonald, D. R. (2014). The Gospels and Homer: Imitations of Greek epic in Mark and Luke-Acts. Rowman & Littlefield. ISBN 978-1-4422-3052-1.
Marcu 15:2–5	Odiseea 17.453–487	Imitație propusă	MacDonald, D. R. (2014). The Gospels and Homer: Imitations of Greek epic in Mark and Luke-Acts. Rowman & Littlefield. ISBN 978-1-4422-3052-1.
Marcu 15:7	Odiseea 18.1–123	Imitație/Emulare; Paralelă; Parodie/Rivalitate	MacDonald, D. R. (2014). The Gospels and Homer: Imitations of Greek epic in Mark and Luke-Acts. Rowman & Littlefield. ISBN 978-1-4422-3052-1.
Marcu 15:7–20a	Odiseea 18.1–123	Imitație propusă	MacDonald, D. R. (2014). The Gospels and Homer: Imitations of Greek epic in Mark and Luke-Acts. Rowman & Littlefield. ISBN 978-1-4422-3052-1.
Marcu 15:20	Odiseea 18.1–123	Imitație/Emulare; Paralelă	MacDonald, D. R. (2014). The Gospels and Homer: Imitations of Greek epic in Mark and Luke-Acts. Rowman & Littlefield. ISBN 978-1-4422-3052-1.
Marcu 15:20	Iliada 22	Imitație/Emulare; Paralelă	MacDonald, D. R. (2014). The Gospels and Homer: Imitations of Greek epic in Mark and Luke-Acts. Rowman & Littlefield. ISBN 978-1-4422-3052-1.
Marcu 15:22–23	Iliada 6.242–265	Imitație propusă	MacDonald, D. R. (2014). The Gospels and Homer: Imitations of Greek epic in Mark and Luke-Acts. Rowman & Littlefield. ISBN 978-1-4422-3052-1.
Marcu 15:22–23	Iliada 6.266–502	Paralelă/Conexiune	MacDonald, D. R. (2014). The Gospels and Homer: Imitations of Greek epic in Mark and Luke-Acts. Rowman & Littlefield. ISBN 978-1-4422-3052-1.
Marcu 15:29–32	Iliada 22.90–288	Imitație propusă	MacDonald, D. R. (2014). The Gospels and Homer: Imitations of Greek epic in Mark and Luke-Acts. Rowman & Littlefield. ISBN 978-1-4422-3052-1.
Marcu 15:33–38	Eneida 12.725–952	Imitație propusă	MacDonald, D. R. (2014). The Gospels and Homer: Imitations of Greek epic in Mark and Luke-Acts. Rowman & Littlefield. ISBN 978-1-4422-3052-1.
Marcu 15:33–38	Iliada 22.289–362	Imitație propusă	MacDonald, D. R. (2014). The Gospels and Homer: Imitations of Greek epic in Mark and Luke-Acts. Rowman & Littlefield. ISBN 978-1-4422-3052-1.

Referință NT	Referință clasică	Tip conexiune	Sursă (APA)
Marcu 15:39	Iliada 22.364–404	Imitație propusă	MacDonald, D. R. (2014). The Gospels and Homer: Imitations of Greek epic in Mark and Luke-Acts. Rowman & Littlefield. ISBN 978-1-4422-3052-1.
Marcu 15:40–41	Andromaca	Parodie/Rivalitate	MacDonald, D. R. (2014). The Gospels and Homer: Imitations of Greek epic in Mark and Luke-Acts. Rowman & Littlefield. ISBN 978-1-4422-3052-1.
Marcu 15:40–41	Iliada 22.405–515	Imitație propusă	MacDonald, D. R. (2014). The Gospels and Homer: Imitations of Greek epic in Mark and Luke-Acts. Rowman & Littlefield. ISBN 978-1-4422-3052-1.
Marcu 15:42–16	Eneida 12.725–952	Imitație/Emulare; Parodie/Rivalitate	MacDonald, D. R. (2014). The Gospels and Homer: Imitations of Greek epic in Mark and Luke-Acts. Rowman & Littlefield. ISBN 978-1-4422-3052-1.
Marcu 15:42–43	Eneida 12.725–952	Imitație/Emulare; Parodie/Rivalitate	MacDonald, D. R. (2014). The Gospels and Homer: Imitations of Greek epic in Mark and Luke-Acts. Rowman & Littlefield. ISBN 978-1-4422-3052-1.
Marcu 15:42–16	Apollonios	Imitație/Emulare; Parodie/Rivalitate	MacDonald, D. R. (2014). The Gospels and Homer: Imitations of Greek epic in Mark and Luke-Acts. Rowman & Littlefield. ISBN 978-1-4422-3052-1.
Marcu 15:42–43	Apollonios	Imitație/Emulare; Parodie/Rivalitate	MacDonald, D. R. (2014). The Gospels and Homer: Imitations of Greek epic in Mark and Luke-Acts. Rowman & Littlefield. ISBN 978-1-4422-3052-1.
Marcu 15:42–16	Argonautica	Imitație/Emulare; Parodie/Rivalitate	MacDonald, D. R. (2014). The Gospels and Homer: Imitations of Greek epic in Mark and Luke-Acts. Rowman & Littlefield. ISBN 978-1-4422-3052-1.
Marcu 15:42–43	Argonautica	Imitație/Emulare; Parodie/Rivalitate	MacDonald, D. R. (2014). The Gospels and Homer: Imitations of Greek epic in Mark and Luke-Acts. Rowman & Littlefield. ISBN 978-1-4422-3052-1.
Marcu 15:42–16	Dionysiaca	Imitație/Emulare; Parodie/Rivalitate	MacDonald, D. R. (2014). The Gospels and Homer: Imitations of Greek epic in Mark and Luke-Acts. Rowman & Littlefield. ISBN 978-1-4422-3052-1.
Marcu 15:42–43	Dionysiaca	Imitație/Emulare; Parodie/Rivalitate	MacDonald, D. R. (2014). The Gospels and Homer: Imitations of Greek epic in Mark and Luke-Acts. Rowman & Littlefield. ISBN 978-1-4422-3052-1.
Marcu 15:42–16:1	Iliada 24.443–801	Imitație propusă	MacDonald, D. R. (2014). The Gospels and Homer: Imitations of Greek epic in Mark and Luke-Acts. Rowman & Littlefield. ISBN 978-1-4422-3052-1.
Marcu 15:42–16	Iliada 24.443–801	Imitație/Emulare; Parodie/Rivalitate	MacDonald, D. R. (2014). The Gospels and Homer: Imitations of Greek epic in Mark and Luke-Acts. Rowman & Littlefield. ISBN 978-1-4422-3052-1.
Marcu 15:42–43	Iliada 24.443–801	Imitație/Emulare; Parodie/Rivalitate	MacDonald, D. R. (2014). The Gospels and Homer: Imitations of Greek epic in Mark and Luke-Acts. Rowman & Littlefield. ISBN 978-1-4422-3052-1.
Marcu 15:42–16	Nonnos	Imitație/Emulare; Parodie/Rivalitate	MacDonald, D. R. (2014). The Gospels and Homer: Imitations of Greek epic in Mark and Luke-Acts. Rowman & Littlefield. ISBN 978-1-4422-3052-1.
Marcu 15:42–43	Nonnos	Imitație/Emulare; Parodie/Rivalitate	MacDonald, D. R. (2014). The Gospels and Homer: Imitations of Greek epic in Mark and Luke-Acts. Rowman & Littlefield. ISBN 978-1-4422-3052-1.

Referință NT	Referință clasică	Tip conexiune	Sursă (APA)
Marcu 15:42–16	Odiseea 9.105–566	Imitație/Emulare; Parodie/Rivalitate	MacDonald, D. R. (2014). The Gospels and Homer: Imitations of Greek epic in Mark and Luke-Acts. Rowman & Littlefield. ISBN 978-1-4422-3052-1.
Marcu 15:42–43	Odiseea 17–22	Imitație/Emulare; Parodie/Rivalitate	MacDonald, D. R. (2014). The Gospels and Homer: Imitations of Greek epic in Mark and Luke-Acts. Rowman & Littlefield. ISBN 978-1-4422-3052-1.
Marcu 15:42–16	Eneida 12.725–952	Imitație/Emulare; Parodie/Rivalitate	MacDonald, D. R. (2014). The Gospels and Homer: Imitations of Greek epic in Mark and Luke-Acts. Rowman & Littlefield. ISBN 978-1-4422-3052-1.
Marcu 15:42–43	Eneida 12.725–952	Imitație/Emulare; Parodie/Rivalitate	MacDonald, D. R. (2014). The Gospels and Homer: Imitations of Greek epic in Mark and Luke-Acts. Rowman & Littlefield. ISBN 978-1-4422-3052-1.
Marcu 15:46–16	Eneida 12.725–952	Imitație/Emulare; Împrumut/Adaptare	MacDonald, D. R. (2014). The Gospels and Homer: Imitations of Greek epic in Mark and Luke-Acts. Rowman & Littlefield. ISBN 978-1-4422-3052-1.
Marcu 15:46–16	Apollonios	Imitație/Emulare; Împrumut/Adaptare	MacDonald, D. R. (2014). The Gospels and Homer: Imitations of Greek epic in Mark and Luke-Acts. Rowman & Littlefield. ISBN 978-1-4422-3052-1.
Marcu 15:46–16	Euripide	Imitație/Emulare; Împrumut/Adaptare	MacDonald, D. R. (2014). The Gospels and Homer: Imitations of Greek epic in Mark and Luke-Acts. Rowman & Littlefield. ISBN 978-1-4422-3052-1.
Marcu 15:46–16	Iliada 24.443–801	Imitație/Emulare; Împrumut/Adaptare	MacDonald, D. R. (2014). The Gospels and Homer: Imitations of Greek epic in Mark and Luke-Acts. Rowman & Littlefield. ISBN 978-1-4422-3052-1.
Marcu 15:46–16:4	Odiseea 9.105–566	Imitație propusă	MacDonald, D. R. (2014). The Gospels and Homer: Imitations of Greek epic in Mark and Luke-Acts. Rowman & Littlefield. ISBN 978-1-4422-3052-1.
Marcu 15:46–16	Odiseea 9.105–566	Imitație/Emulare; Împrumut/Adaptare	MacDonald, D. R. (2014). The Gospels and Homer: Imitations of Greek epic in Mark and Luke-Acts. Rowman & Littlefield. ISBN 978-1-4422-3052-1.
Marcu 15:46–16	Ovidiu	Imitație/Emulare; Împrumut/Adaptare	MacDonald, D. R. (2014). The Gospels and Homer: Imitations of Greek epic in Mark and Luke-Acts. Rowman & Littlefield. ISBN 978-1-4422-3052-1.
Marcu 15:46–16	Eneida 12.725–952	Imitație/Emulare; Împrumut/Adaptare	MacDonald, D. R. (2014). The Gospels and Homer: Imitations of Greek epic in Mark and Luke-Acts. Rowman & Littlefield. ISBN 978-1-4422-3052-1.
Marcu 15:47	Eneida	Imitație/Emulare	MacDonald, D. R. (2014). The Gospels and Homer: Imitations of Greek epic in Mark and Luke-Acts. Rowman & Littlefield. ISBN 978-1-4422-3052-1.
Marcu 15:47	Andromaca	Imitație/Emulare	MacDonald, D. R. (2014). The Gospels and Homer: Imitations of Greek epic in Mark and Luke-Acts. Rowman & Littlefield. ISBN 978-1-4422-3052-1.
Marcu 15:47	Hecuba	Imitație/Emulare	MacDonald, D. R. (2014). The Gospels and Homer: Imitations of Greek epic in Mark and Luke-Acts. Rowman & Littlefield. ISBN 978-1-4422-3052-1.
Marcu 15:47	Elena	Imitație/Emulare	MacDonald, D. R. (2014). The Gospels and Homer: Imitations of Greek epic in Mark and Luke-Acts. Rowman & Littlefield. ISBN 978-1-4422-3052-1.

Referință NT	Referință clasică	Tip conexiune	Sursă (APA)
Marcu 15:47	Iliada 24.443–801	Imitație/Emulare	MacDonald, D. R. (2014). The Gospels and Homer: Imitations of Greek epic in Mark and Luke-Acts. Rowman & Littlefield. ISBN 978-1-4422-3052-1.
Marcu 15:47	Odiseea 9.105–566	Imitație/Emulare	MacDonald, D. R. (2014). The Gospels and Homer: Imitations of Greek epic in Mark and Luke-Acts. Rowman & Littlefield. ISBN 978-1-4422-3052-1.
Marcu 15:57	Andromaca	Imitație/Emulare	MacDonald, D. R. (2014). The Gospels and Homer: Imitations of Greek epic in Mark and Luke-Acts. Rowman & Littlefield. ISBN 978-1-4422-3052-1.
Marcu 15:57	Hecuba	Imitație/Emulare	MacDonald, D. R. (2014). The Gospels and Homer: Imitations of Greek epic in Mark and Luke-Acts. Rowman & Littlefield. ISBN 978-1-4422-3052-1.
Marcu 15:57	Elena	Imitație/Emulare	MacDonald, D. R. (2014). The Gospels and Homer: Imitations of Greek epic in Mark and Luke-Acts. Rowman & Littlefield. ISBN 978-1-4422-3052-1.
Marcu 16:5–8	Odiseea 12.1–15	Imitație propusă	MacDonald, D. R. (2014). The Gospels and Homer: Imitations of Greek epic in Mark and Luke-Acts. Rowman & Littlefield. ISBN 978-1-4422-3052-1.
Marcu 16:5–8	Odiseea 12.1–15	Paralelă/Conexiune	MacDonald, D. R. (2014). The Gospels and Homer: Imitations of Greek epic in Mark and Luke-Acts. Rowman & Littlefield. ISBN 978-1-4422-3052-1.
Luca 1:1–9	Odiseea 10.97–98, 100–103	Paralelă/Conexiune	MacDonald, D. R. (2014). The Gospels and Homer: Imitations of Greek epic in Mark and Luke-Acts. Rowman & Littlefield. ISBN 978-1-4422-3052-1.
Luca 1:4	Odiseea 13.306–406	Paralelă	MacDonald, D. R. (2014). The Gospels and Homer: Imitations of Greek epic in Mark and Luke-Acts. Rowman & Littlefield. ISBN 978-1-4422-3052-1.
Luca 1:4	Tucidide	Paralelă	MacDonald, D. R. (2014). The Gospels and Homer: Imitations of Greek epic in Mark and Luke-Acts. Rowman & Littlefield. ISBN 978-1-4422-3052-1.
Luca 2:25–30	Odiseea 17.264–373	Imitație propusă	MacDonald, D. R. (2014). The Gospels and Homer: Imitations of Greek epic in Mark and Luke-Acts. Rowman & Littlefield. ISBN 978-1-4422-3052-1.
Luca 2:28–35	Eneida 12.430–443	Imitație propusă	MacDonald, D. R. (2014). The Gospels and Homer: Imitations of Greek epic in Mark and Luke-Acts. Rowman & Littlefield. ISBN 978-1-4422-3052-1.
Luca 2:28–35	Eneida 12.430–443	Imitație/Emulare; Aluzie/Ecou; Mimesis	MacDonald, D. R. (2014). The Gospels and Homer: Imitations of Greek epic in Mark and Luke-Acts. Rowman & Littlefield. ISBN 978-1-4422-3052-1.
Luca 2:28–35	Aiax	Imitație/Emulare; Aluzie/Ecou; Mimesis	MacDonald, D. R. (2014). The Gospels and Homer: Imitations of Greek epic in Mark and Luke-Acts. Rowman & Littlefield. ISBN 978-1-4422-3052-1.
Luca 2:28–35	Andromaca	Imitație/Emulare; Aluzie/Ecou; Mimesis	MacDonald, D. R. (2014). The Gospels and Homer: Imitations of Greek epic in Mark and Luke-Acts. Rowman & Littlefield. ISBN 978-1-4422-3052-1.
Luca 2:28–35	Iliada 6.266–502	Imitație propusă	MacDonald, D. R. (2014). The Gospels and Homer: Imitations of Greek epic in Mark and Luke-Acts. Rowman & Littlefield. ISBN 978-1-4422-3052-1.

Referință NT	Referință clasică	Tip conexiune	Sursă (APA)
Luca 2:28–35	Iliada 6.266–502	Imitație/Emulare; Aluzie/Ecou; Mimesis	MacDonald, D. R. (2014). The Gospels and Homer: Imitations of Greek epic in Mark and Luke-Acts. Rowman & Littlefield. ISBN 978-1-4422-3052-1.
Luca 2:28–35	Plutarh	Imitație/Emulare; Aluzie/Ecou; Mimesis	MacDonald, D. R. (2014). The Gospels and Homer: Imitations of Greek epic in Mark and Luke-Acts. Rowman & Littlefield. ISBN 978-1-4422-3052-1.
Luca 2:28–35	Sofocle	Imitație/Emulare; Aluzie/Ecou; Mimesis	MacDonald, D. R. (2014). The Gospels and Homer: Imitations of Greek epic in Mark and Luke-Acts. Rowman & Littlefield. ISBN 978-1-4422-3052-1.
Luca 2:28–35	Eneida 12.430–443	Imitație/Emulare; Aluzie/Ecou; Mimesis	MacDonald, D. R. (2014). The Gospels and Homer: Imitations of Greek epic in Mark and Luke-Acts. Rowman & Littlefield. ISBN 978-1-4422-3052-1.
Luca 4:14–36	Odiseea 2.143–259	Imitație propusă	MacDonald, D. R. (2014). The Gospels and Homer: Imitations of Greek epic in Mark and Luke-Acts. Rowman & Littlefield. ISBN 978-1-4422-3052-1.
Luca 4:14–36	Odiseea 2.143–259	Paralelă/Conexiune	MacDonald, D. R. (2014). The Gospels and Homer: Imitations of Greek epic in Mark and Luke-Acts. Rowman & Littlefield. ISBN 978-1-4422-3052-1.
Luca 4:16–17	Odiseea 2.143–259	Paralelă/Conexiune	MacDonald, D. R. (2014). The Gospels and Homer: Imitations of Greek epic in Mark and Luke-Acts. Rowman & Littlefield. ISBN 978-1-4422-3052-1.
Luca 4:16–17	Odiseea 2.143–259	Paralelă/Conexiune	MacDonald, D. R. (2014). The Gospels and Homer: Imitations of Greek epic in Mark and Luke-Acts. Rowman & Littlefield. ISBN 978-1-4422-3052-1.
Luca 4:20	Odiseea 2.143–259	Imitație/Emulare; Paralelă	MacDonald, D. R. (2014). The Gospels and Homer: Imitations of Greek epic in Mark and Luke-Acts. Rowman & Littlefield. ISBN 978-1-4422-3052-1.
Luca 4:20	Odiseea 2.143–259	Imitație/Emulare; Paralelă	MacDonald, D. R. (2014). The Gospels and Homer: Imitations of Greek epic in Mark and Luke-Acts. Rowman & Littlefield. ISBN 978-1-4422-3052-1.
Luca 7:36–50	Odiseea 3.464–468	Paralelă/Conexiune	MacDonald, D. R. (2014). The Gospels and Homer: Imitations of Greek epic in Mark and Luke-Acts. Rowman & Littlefield. ISBN 978-1-4422-3052-1.
Luca 7:36–50	Odiseea 3.464–468	Imitație propusă	MacDonald, D. R. (2014). The Gospels and Homer: Imitations of Greek epic in Mark and Luke-Acts. Rowman & Littlefield. ISBN 978-1-4422-3052-1.
Luca 9:26	Iliada 18.205–206	Imitație/Emulare; Paralelă; Mimesis	MacDonald, D. R. (2014). The Gospels and Homer: Imitations of Greek epic in Mark and Luke-Acts. Rowman & Littlefield. ISBN 978-1-4422-3052-1.
Luca 9:51	Iliada 18.95–121	Paralelă	MacDonald, D. R. (2014). The Gospels and Homer: Imitations of Greek epic in Mark and Luke-Acts. Rowman & Littlefield. ISBN 978-1-4422-3052-1.
Luca 9:51	Iliada 18.95–121	Imitație propusă	MacDonald, D. R. (2014). The Gospels and Homer: Imitations of Greek epic in Mark and Luke-Acts. Rowman & Littlefield. ISBN 978-1-4422-3052-1.
Luca 9:51–56	Odiseea 11.1–640	Imitație propusă	MacDonald, D. R. (2014). The Gospels and Homer: Imitations of Greek epic in Mark and Luke-Acts. Rowman & Littlefield. ISBN 978-1-4422-3052-1.

Referință NT	Referință clasică	Tip conexiune	Sursă (APA)
Luca 11:37–54	Odiseea 17.374–487	Imitație propusă	MacDonald, D. R. (2014). The Gospels and Homer: Imitations of Greek epic in Mark and Luke-Acts. Rowman & Littlefield. ISBN 978-1-4422-3052-1.
Luca 11:37–39	Odiseea 17.374–487	Imitație/Emulare; Împrumut/Adaptare	MacDonald, D. R. (2014). The Gospels and Homer: Imitations of Greek epic in Mark and Luke-Acts. Rowman & Littlefield. ISBN 978-1-4422-3052-1.
Luca 12:13–21	Fenicienele 13	Imitație/Emulare	MacDonald, D. R. (2014). The Gospels and Homer: Imitations of Greek epic in Mark and Luke-Acts. Rowman & Littlefield. ISBN 978-1-4422-3052-1.
Luca 12:16–21	Fenicienele 467–468	Imitație/Emulare	MacDonald, D. R. (2014). The Gospels and Homer: Imitations of Greek epic in Mark and Luke-Acts. Rowman & Littlefield. ISBN 978-1-4422-3052-1.
Luca 13:31–33	Iliada 18.95–121	Imitație propusă	MacDonald, D. R. (2014). The Gospels and Homer: Imitations of Greek epic in Mark and Luke-Acts. Rowman & Littlefield. ISBN 978-1-4422-3052-1.
Luca 14:1–6	Odiseea 18.1–123	Imitație propusă	MacDonald, D. R. (2014). The Gospels and Homer: Imitations of Greek epic in Mark and Luke-Acts. Rowman & Littlefield. ISBN 978-1-4422-3052-1.
Luca 14:7–15	Odiseea 17.374–18.123	Imitație propusă	MacDonald, D. R. (2014). The Gospels and Homer: Imitations of Greek epic in Mark and Luke-Acts. Rowman & Littlefield. ISBN 978-1-4422-3052-1.
Luca 14:11	Odiseea 17.374–18.123	Aluzie/Ecou; Paralelă; Împrumut/Adaptare	MacDonald, D. R. (2014). The Gospels and Homer: Imitations of Greek epic in Mark and Luke-Acts. Rowman & Littlefield. ISBN 978-1-4422-3052-1.
Luca 14:11	Plutarh	Aluzie/Ecou; Paralelă; Împrumut/Adaptare	MacDonald, D. R. (2014). The Gospels and Homer: Imitations of Greek epic in Mark and Luke-Acts. Rowman & Littlefield. ISBN 978-1-4422-3052-1.
Luca 14:11	Banchetul	Aluzie/Ecou; Paralelă; Împrumut/Adaptare	MacDonald, D. R. (2014). The Gospels and Homer: Imitations of Greek epic in Mark and Luke-Acts. Rowman & Littlefield. ISBN 978-1-4422-3052-1.
Luca 14:12–14	Odiseea 17.382–387	Aluzie/Ecou; Paralelă	MacDonald, D. R. (2014). The Gospels and Homer: Imitations of Greek epic in Mark and Luke-Acts. Rowman & Littlefield. ISBN 978-1-4422-3052-1.
Luca 14:12–14	Odiseea 17.382–387	Aluzie/Ecou; Paralelă	MacDonald, D. R. (2014). The Gospels and Homer: Imitations of Greek epic in Mark and Luke-Acts. Rowman & Littlefield. ISBN 978-1-4422-3052-1.
Luca 14:12–14	Banchetul	Aluzie/Ecou; Paralelă	MacDonald, D. R. (2014). The Gospels and Homer: Imitations of Greek epic in Mark and Luke-Acts. Rowman & Littlefield. ISBN 978-1-4422-3052-1.
Luca 14:15	Fenicienele 467–468	Aluzie/Ecou; Împrumut/Adaptare	MacDonald, D. R. (2014). The Gospels and Homer: Imitations of Greek epic in Mark and Luke-Acts. Rowman & Littlefield. ISBN 978-1-4422-3052-1.
Luca 14:15	Oedip	Aluzie/Ecou; Împrumut/Adaptare	MacDonald, D. R. (2014). The Gospels and Homer: Imitations of Greek epic in Mark and Luke-Acts. Rowman & Littlefield. ISBN 978-1-4422-3052-1.
Luca 14:16–24	Odiseea 17.374–487	Imitație propusă	MacDonald, D. R. (2014). The Gospels and Homer: Imitations of Greek epic in Mark and Luke-Acts. Rowman & Littlefield. ISBN 978-1-4422-3052-1.

Referință NT	Referință clasică	Tip conexiune	Sursă (APA)
Luca 16:19–31	Eneida 6.603–611	Imitație propusă	MacDonald, D. R. (2014). The Gospels and Homer: Imitations of Greek epic in Mark and Luke-Acts. Rowman & Littlefield. ISBN 978-1-4422-3052-1.
Luca 16:19–31	Odiseea 11.465–540	Imitație/Emulare; Paralelă	MacDonald, D. R. (2014). The Gospels and Homer: Imitations of Greek epic in Mark and Luke-Acts. Rowman & Littlefield. ISBN 978-1-4422-3052-1.
Luca 16:19–31	Iliada 18.95–121	Imitație/Emulare; Paralelă; Mimesis	MacDonald, D. R. (2014). The Gospels and Homer: Imitations of Greek epic in Mark and Luke-Acts. Rowman & Littlefield. ISBN 978-1-4422-3052-1.
Luca 16:19–31	Lucian, Menip 10	Imitație/Emulare; Paralelă	MacDonald, D. R. (2014). The Gospels and Homer: Imitations of Greek epic in Mark and Luke-Acts. Rowman & Littlefield. ISBN 978-1-4422-3052-1.
Luca 16:19–31	Odiseea 11.465–540 and 582–590	Imitație propusă	MacDonald, D. R. (2014). The Gospels and Homer: Imitations of Greek epic in Mark and Luke-Acts. Rowman & Littlefield. ISBN 978-1-4422-3052-1.
Luca 16:19–31	Odiseea 11.465–540	Imitație/Emulare; Paralelă	MacDonald, D. R. (2014). The Gospels and Homer: Imitations of Greek epic in Mark and Luke-Acts. Rowman & Littlefield. ISBN 978-1-4422-3052-1.
Luca 16:19–31	Platon, Phaidon 22	Imitație/Emulare	MacDonald, D. R. (2014). The Gospels and Homer: Imitations of Greek epic in Mark and Luke-Acts. Rowman & Littlefield. ISBN 978-1-4422-3052-1.
Luca 16:19–31	Republica	Imitație/Emulare; Paralelă; Mimesis	MacDonald, D. R. (2014). The Gospels and Homer: Imitations of Greek epic in Mark and Luke-Acts. Rowman & Littlefield. ISBN 978-1-4422-3052-1.
Luca 16:19–31	Eneida 6.603–611	Imitație/Emulare; Paralelă	MacDonald, D. R. (2014). The Gospels and Homer: Imitations of Greek epic in Mark and Luke-Acts. Rowman & Littlefield. ISBN 978-1-4422-3052-1.
Luca 19:39–44	Iliada 22.33–65	Imitație propusă	MacDonald, D. R. (2014). The Gospels and Homer: Imitations of Greek epic in Mark and Luke-Acts. Rowman & Littlefield. ISBN 978-1-4422-3052-1.
Luca 22:42	Apollonios 1.292–304	Imitație/Emulare	MacDonald, D. R. (2014). The Gospels and Homer: Imitations of Greek epic in Mark and Luke-Acts. Rowman & Littlefield. ISBN 978-1-4422-3052-1.
Luca 22:42	Criton 54E	Imitație/Emulare	MacDonald, D. R. (2014). The Gospels and Homer: Imitations of Greek epic in Mark and Luke-Acts. Rowman & Littlefield. ISBN 978-1-4422-3052-1.
Luca 22:42	Platon, Criton 54E	Imitație/Emulare	MacDonald, D. R. (2014). The Gospels and Homer: Imitations of Greek epic in Mark and Luke-Acts. Rowman & Littlefield. ISBN 978-1-4422-3052-1.
Luca 22:42	Eneida 8.560–583	Imitație/Emulare	MacDonald, D. R. (2014). The Gospels and Homer: Imitations of Greek epic in Mark and Luke-Acts. Rowman & Littlefield. ISBN 978-1-4422-3052-1.
Luca 23:26–31	Eneida 12.385–429	Imitație propusă	MacDonald, D. R. (2014). The Gospels and Homer: Imitations of Greek epic in Mark and Luke-Acts. Rowman & Littlefield. ISBN 978-1-4422-3052-1.
Luca 23:26–31	Hecuba 424	Imitație/Emulare; Paralelă; Parodie/Rivalitate	MacDonald, D. R. (2014). The Gospels and Homer: Imitations of Greek epic in Mark and Luke-Acts. Rowman & Littlefield. ISBN 978-1-4422-3052-1.

Referință NT	Referință clasică	Tip conexiune	Sursă (APA)
Luca 23:26–31	Iliada 22.79–89	Imitație/Emulare; Paralelă; Parodie/Rivalitate	MacDonald, D. R. (2014). The Gospels and Homer: Imitations of Greek epic in Mark and Luke-Acts. Rowman & Littlefield. ISBN 978-1-4422-3052-1.
Luca 23:26–31	Iliada 22.79–89	Imitație propusă	MacDonald, D. R. (2014). The Gospels and Homer: Imitations of Greek epic in Mark and Luke-Acts. Rowman & Littlefield. ISBN 978-1-4422-3052-1.
Luca 23:26–31	Iliada 22.79–89	Imitație/Emulare; Paralelă; Parodie/Rivalitate	MacDonald, D. R. (2014). The Gospels and Homer: Imitations of Greek epic in Mark and Luke-Acts. Rowman & Littlefield. ISBN 978-1-4422-3052-1.
Luca 23:34	Iliada 21.139–210	Imitație/Emulare; Paralelă; Mimesis	MacDonald, D. R. (2014). The Gospels and Homer: Imitations of Greek epic in Mark and Luke-Acts. Rowman & Littlefield. ISBN 978-1-4422-3052-1.
Luca 23:40–43	Iliada 22.79–89	Imitație/Emulare	MacDonald, D. R. (2014). The Gospels and Homer: Imitations of Greek epic in Mark and Luke-Acts. Rowman & Littlefield. ISBN 978-1-4422-3052-1.
Luca 23:40–43	Odiseea 24.205–347	Imitație/Emulare	MacDonald, D. R. (2014). The Gospels and Homer: Imitations of Greek epic in Mark and Luke-Acts. Rowman & Littlefield. ISBN 978-1-4422-3052-1.
Luca 24:13–32	Odiseea 24.205–361	Imitație propusă	MacDonald, D. R. (2014). The Gospels and Homer: Imitations of Greek epic in Mark and Luke-Acts. Rowman & Littlefield. ISBN 978-1-4422-3052-1.
Luca 24:13–32	Odiseea 24.205–361	Paralelă; Mimesis	MacDonald, D. R. (2014). The Gospels and Homer: Imitations of Greek epic in Mark and Luke-Acts. Rowman & Littlefield. ISBN 978-1-4422-3052-1.
Luca 24:13–15	Odiseea 24.205–361	Paralelă; Mimesis	MacDonald, D. R. (2014). The Gospels and Homer: Imitations of Greek epic in Mark and Luke-Acts. Rowman & Littlefield. ISBN 978-1-4422-3052-1.
Luca 24:30–31	Odiseea 24.362–411	Paralelă/Conexiune	MacDonald, D. R. (2014). The Gospels and Homer: Imitations of Greek epic in Mark and Luke-Acts. Rowman & Littlefield. ISBN 978-1-4422-3052-1.
Luca 24:33–43	Odiseea 24.362–411	Imitație propusă	MacDonald, D. R. (2014). The Gospels and Homer: Imitations of Greek epic in Mark and Luke-Acts. Rowman & Littlefield. ISBN 978-1-4422-3052-1.
Luca 24:36–43	Eneida 2.647–794	Imitație propusă	MacDonald, D. R. (2014). The Gospels and Homer: Imitations of Greek epic in Mark and Luke-Acts. Rowman & Littlefield. ISBN 978-1-4422-3052-1.
Luca 24:36–41	Dionysiaca	Imitație/Emulare; Paralelă; Transvaluare; Împrumut/Adaptare	MacDonald, D. R. (2014). The Gospels and Homer: Imitations of Greek epic in Mark and Luke-Acts. Rowman & Littlefield. ISBN 978-1-4422-3052-1.
Luca 24:36–41	Nonnos	Imitație/Emulare; Paralelă; Transvaluare; Împrumut/Adaptare	MacDonald, D. R. (2014). The Gospels and Homer: Imitations of Greek epic in Mark and Luke-Acts. Rowman & Littlefield. ISBN 978-1-4422-3052-1.
Luca 24:36–43	Odiseea 11.152–224	Imitație propusă	MacDonald, D. R. (2014). The Gospels and Homer: Imitations of Greek epic in Mark and Luke-Acts. Rowman & Littlefield. ISBN 978-1-4422-3052-1.

Referință NT	Referință clasică	Tip conexiune	Sursă (APA)
Luca 24:36–41	Odiseea 11.298–304	Paralelă; Mimesis	MacDonald, D. R. (2014). The Gospels and Homer: Imitations of Greek epic in Mark and Luke-Acts. Rowman & Littlefield. ISBN 978-1-4422-3052-1.
Luca 24:36–43	Eneida 2.647–794	Imitație/Emulare	MacDonald, D. R. (2014). The Gospels and Homer: Imitations of Greek epic in Mark and Luke-Acts. Rowman & Littlefield. ISBN 978-1-4422-3052-1.
Luca 24:39	Odiseea 11.298–304	Paralelă; Mimesis	MacDonald, D. R. (2014). The Gospels and Homer: Imitations of Greek epic in Mark and Luke-Acts. Rowman & Littlefield. ISBN 978-1-4422-3052-1.
Luca 24:41–43	Aristotel	Paralelă/Conexiune	MacDonald, D. R. (2014). The Gospels and Homer: Imitations of Greek epic in Mark and Luke-Acts. Rowman & Littlefield. ISBN 978-1-4422-3052-1.
Luca 24:41–43	Odiseea 24.362–411	Paralelă/Conexiune	MacDonald, D. R. (2014). The Gospels and Homer: Imitations of Greek epic in Mark and Luke-Acts. Rowman & Littlefield. ISBN 978-1-4422-3052-1.
Ioan 1:32	Odiseea 1.335–420	Parodie/Rivalitate	MacDonald, D. R. (2014). The Gospels and Homer: Imitations of Greek epic in Mark and Luke-Acts. Rowman & Littlefield. ISBN 978-1-4422-3052-1.
Ioan 2:1–11	Eneida 4.238–594 12:24–13:12	Paralelă/Conexiune	MacDonald, D. R. (2014). The Gospels and Homer: Imitations of Greek epic in Mark and Luke-Acts. Rowman & Littlefield. ISBN 978-1-4422-3052-1.
Ioan 2:1–11	Odiseea 8.1–365	Paralelă/Conexiune	MacDonald, D. R. (2014). The Gospels and Homer: Imitations of Greek epic in Mark and Luke-Acts. Rowman & Littlefield. ISBN 978-1-4422-3052-1.
Ioan 2:1–11	Eneida 4.238–594 12:24–13:12	Paralelă/Conexiune	MacDonald, D. R. (2014). The Gospels and Homer: Imitations of Greek epic in Mark and Luke-Acts. Rowman & Littlefield. ISBN 978-1-4422-3052-1.
Ioan 4:1–42	Odiseea 6.180–181, 207–209	Imitație/Emulare	MacDonald, D. R. (2014). The Gospels and Homer: Imitations of Greek epic in Mark and Luke-Acts. Rowman & Littlefield. ISBN 978-1-4422-3052-1.
Ioan 11:1–44	Odiseea 12.1–15	Imitație/Emulare; Paralelă	MacDonald, D. R. (2014). The Gospels and Homer: Imitations of Greek epic in Mark and Luke-Acts. Rowman & Littlefield. ISBN 978-1-4422-3052-1.
Ioan 12:1–8	Apollonios 3.587–588	Paralelă	MacDonald, D. R. (2014). The Gospels and Homer: Imitations of Greek epic in Mark and Luke-Acts. Rowman & Littlefield. ISBN 978-1-4422-3052-1.
Ioan 12:1–8	Odiseea 22.1–86	Imitație/Emulare; Paralelă	MacDonald, D. R. (2014). The Gospels and Homer: Imitations of Greek epic in Mark and Luke-Acts. Rowman & Littlefield. ISBN 978-1-4422-3052-1.
Ioan 12:1–8	Poetica 16	Paralelă	MacDonald, D. R. (2014). The Gospels and Homer: Imitations of Greek epic in Mark and Luke-Acts. Rowman & Littlefield. ISBN 978-1-4422-3052-1.
Ioan 12:12–15	Odiseea 8.1–365	Paralelă/Conexiune	MacDonald, D. R. (2014). The Gospels and Homer: Imitations of Greek epic in Mark and Luke-Acts. Rowman & Littlefield. ISBN 978-1-4422-3052-1.

Referință NT	Referință clasică	Tip conexiune	Sursă (APA)
Ioan 12:15	Odiseea 8.1–365	Paralelă/Conexiune	MacDonald, D. R. (2014). The Gospels and Homer: Imitations of Greek epic in Mark and Luke-Acts. Rowman & Littlefield. ISBN 978-1-4422-3052-1.
Ioan 12:27	Odiseea 10.552–574	Paralelă	MacDonald, D. R. (2014). The Gospels and Homer: Imitations of Greek epic in Mark and Luke-Acts. Rowman & Littlefield. ISBN 978-1-4422-3052-1.
Ioan 13:1–20	Eschil, Choefore-le 167–232	Paralelă/Conexiune	MacDonald, D. R. (2014). The Gospels and Homer: Imitations of Greek epic in Mark and Luke-Acts. Rowman & Littlefield. ISBN 978-1-4422-3052-1.
Ioan 13:1–20	Bachantele 802–1392 12	Paralelă/Conexiune	MacDonald, D. R. (2014). The Gospels and Homer: Imitations of Greek epic in Mark and Luke-Acts. Rowman & Littlefield. ISBN 978-1-4422-3052-1.
Ioan 13:1–20	Sofocle	Paralelă/Conexiune	MacDonald, D. R. (2014). The Gospels and Homer: Imitations of Greek epic in Mark and Luke-Acts. Rowman & Littlefield. ISBN 978-1-4422-3052-1.
Ioan 13:37–38	Odiseea 13.1–115	Imitație/Emulare; Paralelă	MacDonald, D. R. (2014). The Gospels and Homer: Imitations of Greek epic in Mark and Luke-Acts. Rowman & Littlefield. ISBN 978-1-4422-3052-1.
Ioan 16:32	Odiseea 12.333–419	Imitație/Emulare; Paralelă	MacDonald, D. R. (2014). The Gospels and Homer: Imitations of Greek epic in Mark and Luke-Acts. Rowman & Littlefield. ISBN 978-1-4422-3052-1.
Ioan 18:3	Odiseea 11	Paralelă	MacDonald, D. R. (2014). The Gospels and Homer: Imitations of Greek epic in Mark and Luke-Acts. Rowman & Littlefield. ISBN 978-1-4422-3052-1.
Ioan 18:3	Odiseea 11	Paralelă	MacDonald, D. R. (2014). The Gospels and Homer: Imitations of Greek epic in Mark and Luke-Acts. Rowman & Littlefield. ISBN 978-1-4422-3052-1.
Ioan 18:13	Odiseea 13.1–115	Imitație/Emulare; Paralelă	MacDonald, D. R. (2014). The Gospels and Homer: Imitations of Greek epic in Mark and Luke-Acts. Rowman & Littlefield. ISBN 978-1-4422-3052-1.
Ioan 19:25	Iliada 24.169–442	Imitație/Emulare	MacDonald, D. R. (2014). The Gospels and Homer: Imitations of Greek epic in Mark and Luke-Acts. Rowman & Littlefield. ISBN 978-1-4422-3052-1.
Ioan 19:25	Troienele	Imitație/Emulare	MacDonald, D. R. (2014). The Gospels and Homer: Imitations of Greek epic in Mark and Luke-Acts. Rowman & Littlefield. ISBN 978-1-4422-3052-1.
Ioan 20:19–28	Odiseea 11.298–304	Paralelă; Mimesis	MacDonald, D. R. (2014). The Gospels and Homer: Imitations of Greek epic in Mark and Luke-Acts. Rowman & Littlefield. ISBN 978-1-4422-3052-1.
Faptele Apostoli-lor 1:3–4	Odiseea 11.1–640	Transvaluare	MacDonald, D. R. (2014). The Gospels and Homer: Imitations of Greek epic in Mark and Luke-Acts. Rowman & Littlefield. ISBN 978-1-4422-3052-1.
Faptele Apostoli-lor 1:12–26	Aiax 26	Paralelă/Conexiune	MacDonald, D. R. (2014). The Gospels and Homer: Imitations of Greek epic in Mark and Luke-Acts. Rowman & Littlefield. ISBN 978-1-4422-3052-1.

Referință NT	Referință clasică	Tip conexiune	Sursă (APA)
Faptele Apostolilor 1:12–26	Iliada 7.123–183	Imitație propusă	MacDonald, D. R. (2014). The Gospels and Homer: Imitations of Greek epic in Mark and Luke-Acts. Rowman & Littlefield. ISBN 978-1-4422-3052-1.
Faptele Apostolilor 1:14–20	Iliada 7.123–183	Împrumut/Adaptare	MacDonald, D. R. (2014). The Gospels and Homer: Imitations of Greek epic in Mark and Luke-Acts. Rowman & Littlefield. ISBN 978-1-4422-3052-1.
Faptele Apostolilor 1:18	Aiax 485–524	Imitație/Emulare; Împrumut/Adaptare	MacDonald, D. R. (2014). The Gospels and Homer: Imitations of Greek epic in Mark and Luke-Acts. Rowman & Littlefield. ISBN 978-1-4422-3052-1.
Faptele Apostolilor 1:18	Iliada 7.123–183	Imitație/Emulare; Împrumut/Adaptare	MacDonald, D. R. (2014). The Gospels and Homer: Imitations of Greek epic in Mark and Luke-Acts. Rowman & Littlefield. ISBN 978-1-4422-3052-1.
Faptele Apostolilor 1:18	Iliada 7.123–183	Imitație/Emulare; Împrumut/Adaptare	MacDonald, D. R. (2014). The Gospels and Homer: Imitations of Greek epic in Mark and Luke-Acts. Rowman & Littlefield. ISBN 978-1-4422-3052-1.
Faptele Apostolilor 1:25	Apollonios 1.292–304	Paralelă/Conexiune	MacDonald, D. R. (2014). The Gospels and Homer: Imitations of Greek epic in Mark and Luke-Acts. Rowman & Littlefield. ISBN 978-1-4422-3052-1.
Faptele Apostolilor 5:33–42	Bachantele 215–431	Paralelă/Conexiune	MacDonald, D. R. (2014). The Gospels and Homer: Imitations of Greek epic in Mark and Luke-Acts. Rowman & Littlefield. ISBN 978-1-4422-3052-1.
Faptele Apostolilor 5:33–34	Bachantele 215–431	Paralelă/Conexiune	MacDonald, D. R. (2014). The Gospels and Homer: Imitations of Greek epic in Mark and Luke-Acts. Rowman & Littlefield. ISBN 978-1-4422-3052-1.
Faptele Apostolilor 5:33–42	Bachantele 215–431	Paralelă/Conexiune	MacDonald, D. R. (2014). The Gospels and Homer: Imitations of Greek epic in Mark and Luke-Acts. Rowman & Littlefield. ISBN 978-1-4422-3052-1.
Faptele Apostolilor 5:33–34	Bachantele 215–431	Paralelă/Conexiune	MacDonald, D. R. (2014). The Gospels and Homer: Imitations of Greek epic in Mark and Luke-Acts. Rowman & Littlefield. ISBN 978-1-4422-3052-1.
Faptele Apostolilor 5:33–42	Odiseea 16.363–417	Paralelă/Conexiune	MacDonald, D. R. (2014). The Gospels and Homer: Imitations of Greek epic in Mark and Luke-Acts. Rowman & Littlefield. ISBN 978-1-4422-3052-1.
Faptele Apostolilor 5:33–34	Odiseea 16.363–417	Paralelă/Conexiune	MacDonald, D. R. (2014). The Gospels and Homer: Imitations of Greek epic in Mark and Luke-Acts. Rowman & Littlefield. ISBN 978-1-4422-3052-1.
Faptele Apostolilor 5:33–42	Odiseea 16.363–417	Imitație propusă	MacDonald, D. R. (2014). The Gospels and Homer: Imitations of Greek epic in Mark and Luke-Acts. Rowman & Littlefield. ISBN 978-1-4422-3052-1.

Referință NT	Referință clasică	Tip conexiune	Sursă (APA)
Faptele Apostolilor 6:8–7:60	Eneida 10.270–275	Imitație propusă	MacDonald, D. R. (2014). The Gospels and Homer: Imitations of Greek epic in Mark and Luke-Acts. Rowman & Littlefield. ISBN 978-1-4422-3052-1.
Faptele Apostolilor 6:8–7	Iliada 18.205–227	Imitație/Emulare; Aluzie/Ecou; Parodie/Rivalitate	MacDonald, D. R. (2014). The Gospels and Homer: Imitations of Greek epic in Mark and Luke-Acts. Rowman & Littlefield. ISBN 978-1-4422-3052-1.
Faptele Apostolilor 6:8–7:60	Iliada 18.205–227	Imitație propusă	MacDonald, D. R. (2014). The Gospels and Homer: Imitations of Greek epic in Mark and Luke-Acts. Rowman & Littlefield. ISBN 978-1-4422-3052-1.
Faptele Apostolilor 6:8–7	Iliada 18.205–227	Imitație/Emulare; Aluzie/Ecou; Parodie/Rivalitate	MacDonald, D. R. (2014). The Gospels and Homer: Imitations of Greek epic in Mark and Luke-Acts. Rowman & Littlefield. ISBN 978-1-4422-3052-1.
Faptele Apostolilor 6:8–7	Odiseea 16.363–417 6:8–7:60	Imitație/Emulare; Aluzie/Ecou; Parodie/Rivalitate	MacDonald, D. R. (2014). The Gospels and Homer: Imitations of Greek epic in Mark and Luke-Acts. Rowman & Littlefield. ISBN 978-1-4422-3052-1.
Faptele Apostolilor 6:8–7	Eneida 10.270–275	Imitație/Emulare; Aluzie/Ecou; Parodie/Rivalitate	MacDonald, D. R. (2014). The Gospels and Homer: Imitations of Greek epic in Mark and Luke-Acts. Rowman & Littlefield. ISBN 978-1-4422-3052-1.
Faptele Apostolilor 8:9-40	Apollonios 3.587–588	Imitație/Emulare; Paralelă	MacDonald, D. R. (2014). The Gospels and Homer: Imitations of Greek epic in Mark and Luke-Acts. Rowman & Littlefield. ISBN 978-1-4422-3052-1.
Faptele Apostolilor 8:9-40	Euripide, Electra 461	Imitație/Emulare; Paralelă	MacDonald, D. R. (2014). The Gospels and Homer: Imitations of Greek epic in Mark and Luke-Acts. Rowman & Littlefield. ISBN 978-1-4422-3052-1.
Faptele Apostolilor 8:9-40	Iliada 24.443–801	Imitație/Emulare; Paralelă	MacDonald, D. R. (2014). The Gospels and Homer: Imitations of Greek epic in Mark and Luke-Acts. Rowman & Littlefield. ISBN 978-1-4422-3052-1.
Faptele Apostolilor 8:9-40	Iliada 24.443–801	Imitație/Emulare; Paralelă	MacDonald, D. R. (2014). The Gospels and Homer: Imitations of Greek epic in Mark and Luke-Acts. Rowman & Littlefield. ISBN 978-1-4422-3052-1.
Faptele Apostolilor 8:9-40	Nonnos	Imitație/Emulare; Paralelă	MacDonald, D. R. (2014). The Gospels and Homer: Imitations of Greek epic in Mark and Luke-Acts. Rowman & Littlefield. ISBN 978-1-4422-3052-1.
Faptele Apostolilor 8:9-40	Platon	Imitație/Emulare; Paralelă	MacDonald, D. R. (2014). The Gospels and Homer: Imitations of Greek epic in Mark and Luke-Acts. Rowman & Littlefield. ISBN 978-1-4422-3052-1.
Faptele Apostolilor 8:26–40	Iliada 24.443–801	Imitație propusă	MacDonald, D. R. (2014). The Gospels and Homer: Imitations of Greek epic in Mark and Luke-Acts. Rowman & Littlefield. ISBN 978-1-4422-3052-1.

Referință NT	Referință clasică	Tip conexiune	Sursă (APA)
Faptele Apostolilor 8:26–40	Iliada 24.443–801	Imitație/Emulare	MacDonald, D. R. (2014). The Gospels and Homer: Imitations of Greek epic in Mark and Luke-Acts. Rowman & Littlefield. ISBN 978-1-4422-3052-1.
Faptele Apostolilor 8:38	Iliada 24.443–801	Paralelă	MacDonald, D. R. (2014). The Gospels and Homer: Imitations of Greek epic in Mark and Luke-Acts. Rowman & Littlefield. ISBN 978-1-4422-3052-1.
Faptele Apostolilor 9:32–35	Eneida 12.385–429	Paralelă/Conexiune	MacDonald, D. R. (2014). The Gospels and Homer: Imitations of Greek epic in Mark and Luke-Acts. Rowman & Littlefield. ISBN 978-1-4422-3052-1.
Faptele Apostolilor 9:32–35	Iliada 5.302–515	Paralelă/Conexiune	MacDonald, D. R. (2014). The Gospels and Homer: Imitations of Greek epic in Mark and Luke-Acts. Rowman & Littlefield. ISBN 978-1-4422-3052-1.
Faptele Apostolilor 9:32–35	Iliada 5.302–515	Imitație propusă	MacDonald, D. R. (2014). The Gospels and Homer: Imitations of Greek epic in Mark and Luke-Acts. Rowman & Littlefield. ISBN 978-1-4422-3052-1.
Faptele Apostolilor 9:32–35	Iliada 6.242–265	Parodie/Rivalitate; Împrumut/Adaptare	MacDonald, D. R. (2014). The Gospels and Homer: Imitations of Greek epic in Mark and Luke-Acts. Rowman & Littlefield. ISBN 978-1-4422-3052-1.
Faptele Apostolilor 9:32–43	Iliada 6.242–265	Parodie/Rivalitate; Împrumut/Adaptare	MacDonald, D. R. (2014). The Gospels and Homer: Imitations of Greek epic in Mark and Luke-Acts. Rowman & Littlefield. ISBN 978-1-4422-3052-1.
Faptele Apostolilor 9:32–35	Eneida 12.385–429	Paralelă/Conexiune	MacDonald, D. R. (2014). The Gospels and Homer: Imitations of Greek epic in Mark and Luke-Acts. Rowman & Littlefield. ISBN 978-1-4422-3052-1.
Faptele Apostolilor 9:36–43	Iliada 6.242–265	Parodie/Rivalitate; Împrumut/Adaptare	MacDonald, D. R. (2014). The Gospels and Homer: Imitations of Greek epic in Mark and Luke-Acts. Rowman & Littlefield. ISBN 978-1-4422-3052-1.
Faptele Apostolilor 9:36–42	Odiseea 2.1–128	Imitație propusă	MacDonald, D. R. (2014). The Gospels and Homer: Imitations of Greek epic in Mark and Luke-Acts. Rowman & Littlefield. ISBN 978-1-4422-3052-1.
Faptele Apostolilor 9:37	Odiseea 2.143–259	Paralelă; Mimesis	MacDonald, D. R. (2014). The Gospels and Homer: Imitations of Greek epic in Mark and Luke-Acts. Rowman & Littlefield. ISBN 978-1-4422-3052-1.
Faptele Apostolilor 9:39	Apollonios	Imitație/Emulare; Paralelă; Transvaluare; Mimesis	MacDonald, D. R. (2014). The Gospels and Homer: Imitations of Greek epic in Mark and Luke-Acts. Rowman & Littlefield. ISBN 978-1-4422-3052-1.

Referință NT	Referință clasică	Tip conexiune	Sursă (APA)
Faptele Apostolilor 10:1–8	Eneida 2.199–227	Imitație propusă	MacDonald, D. R. (2014). The Gospels and Homer: Imitations of Greek epic in Mark and Luke-Acts. Rowman & Littlefield. ISBN 978-1-4422-3052-1.
Faptele Apostolilor 10:1–11	Agamemnon 21	Paralelă; Parodie/Rivalitate	MacDonald, D. R. (2014). The Gospels and Homer: Imitations of Greek epic in Mark and Luke-Acts. Rowman & Littlefield. ISBN 978-1-4422-3052-1.
Faptele Apostolilor 10:1–11	Iliada 2.1–335	Imitație/Emulare	MacDonald, D. R. (2014). The Gospels and Homer: Imitations of Greek epic in Mark and Luke-Acts. Rowman & Littlefield. ISBN 978-1-4422-3052-1.
Faptele Apostolilor 10:1–8	Iliada 2.1–335	Imitație propusă	MacDonald, D. R. (2014). The Gospels and Homer: Imitations of Greek epic in Mark and Luke-Acts. Rowman & Littlefield. ISBN 978-1-4422-3052-1.
Faptele Apostolilor 10:9–23	Iliada 2.1–335	Imitație propusă	MacDonald, D. R. (2014). The Gospels and Homer: Imitations of Greek epic in Mark and Luke-Acts. Rowman & Littlefield. ISBN 978-1-4422-3052-1.
Faptele Apostolilor 10:24–33	Agamemnon 21	Parodie/Rivalitate	MacDonald, D. R. (2014). The Gospels and Homer: Imitations of Greek epic in Mark and Luke-Acts. Rowman & Littlefield. ISBN 978-1-4422-3052-1.
Faptele Apostolilor 10:24–26	Agamemnon 21	Parodie/Rivalitate	MacDonald, D. R. (2014). The Gospels and Homer: Imitations of Greek epic in Mark and Luke-Acts. Rowman & Littlefield. ISBN 978-1-4422-3052-1.
Faptele Apostolilor 10:24–33	Iliada 2.1–335	Imitație propusă	MacDonald, D. R. (2014). The Gospels and Homer: Imitations of Greek epic in Mark and Luke-Acts. Rowman & Littlefield. ISBN 978-1-4422-3052-1.
Faptele Apostolilor 10:34–48	Agamemnon	Imitație/Emulare; Paralelă	MacDonald, D. R. (2014). The Gospels and Homer: Imitations of Greek epic in Mark and Luke-Acts. Rowman & Littlefield. ISBN 978-1-4422-3052-1.
Faptele Apostolilor 10:34–48	Iliada 2.283	Imitație/Emulare; Paralelă	MacDonald, D. R. (2014). The Gospels and Homer: Imitations of Greek epic in Mark and Luke-Acts. Rowman & Littlefield. ISBN 978-1-4422-3052-1.
Faptele Apostolilor 10:34–43	Iliada 2.283	Aluzie/Ecou	MacDonald, D. R. (2014). The Gospels and Homer: Imitations of Greek epic in Mark and Luke-Acts. Rowman & Littlefield. ISBN 978-1-4422-3052-1.
Faptele Apostolilor 11:4–18	Agamemnon	Imitație/Emulare; Paralelă	MacDonald, D. R. (2014). The Gospels and Homer: Imitations of Greek epic in Mark and Luke-Acts. Rowman & Littlefield. ISBN 978-1-4422-3052-1.

Referință NT	Referință clasică	Tip conexiune	Sursă (APA)
Faptele Apostolilor 11:4–18	Iliada 2.1–335	Imitație propusă	MacDonald, D. R. (2014). The Gospels and Homer: Imitations of Greek epic in Mark and Luke-Acts. Rowman & Littlefield. ISBN 978-1-4422-3052-1.
Faptele Apostolilor 11:4–18	Iliada 2.1–335	Imitație/Emulare; Paralelă	MacDonald, D. R. (2014). The Gospels and Homer: Imitations of Greek epic in Mark and Luke-Acts. Rowman & Littlefield. ISBN 978-1-4422-3052-1.
Faptele Apostolilor 12:1–17	Eneida 4.238–594	Imitație propusă	MacDonald, D. R. (2014). The Gospels and Homer: Imitations of Greek epic in Mark and Luke-Acts. Rowman & Littlefield. ISBN 978-1-4422-3052-1.
Faptele Apostolilor 12:1–17	Eschil, Agamemnon 1203–1212	Imitație/Emulare; Paralelă	MacDonald, D. R. (2014). The Gospels and Homer: Imitations of Greek epic in Mark and Luke-Acts. Rowman & Littlefield. ISBN 978-1-4422-3052-1.
Faptele Apostolilor 12:1–17	Apollodor 3.12.5	Imitație/Emulare; Paralelă	MacDonald, D. R. (2014). The Gospels and Homer: Imitations of Greek epic in Mark and Luke-Acts. Rowman & Littlefield. ISBN 978-1-4422-3052-1.
Faptele Apostolilor 12:1–17	Apollonios 3.587–588	Imitație/Emulare; Paralelă	MacDonald, D. R. (2014). The Gospels and Homer: Imitations of Greek epic in Mark and Luke-Acts. Rowman & Littlefield. ISBN 978-1-4422-3052-1.
Faptele Apostolilor 12:1–17	Fenicienele 13	Imitație/Emulare; Paralelă	MacDonald, D. R. (2014). The Gospels and Homer: Imitations of Greek epic in Mark and Luke-Acts. Rowman & Littlefield. ISBN 978-1-4422-3052-1.
Faptele Apostolilor 12:1–17	Iliada 24.443–801	Imitație/Emulare; Paralelă	MacDonald, D. R. (2014). The Gospels and Homer: Imitations of Greek epic in Mark and Luke-Acts. Rowman & Littlefield. ISBN 978-1-4422-3052-1.
Faptele Apostolilor 12:1–17	Iliada 24.443–801	Imitație propusă	MacDonald, D. R. (2014). The Gospels and Homer: Imitations of Greek epic in Mark and Luke-Acts. Rowman & Littlefield. ISBN 978-1-4422-3052-1.
Faptele Apostolilor 12:1–17	Iliada 24.443–801	Imitație/Emulare; Paralelă	MacDonald, D. R. (2014). The Gospels and Homer: Imitations of Greek epic in Mark and Luke-Acts. Rowman & Littlefield. ISBN 978-1-4422-3052-1.
Faptele Apostolilor 12:1–17	Nonnos	Imitație/Emulare; Paralelă	MacDonald, D. R. (2014). The Gospels and Homer: Imitations of Greek epic in Mark and Luke-Acts. Rowman & Littlefield. ISBN 978-1-4422-3052-1.
Faptele Apostolilor 12:1–17	Odiseea 8.1–365	Imitație/Emulare; Mimesis	MacDonald, D. R. (2014). The Gospels and Homer: Imitations of Greek epic in Mark and Luke-Acts. Rowman & Littlefield. ISBN 978-1-4422-3052-1.

Referință NT	Referință clasică	Tip conexiune	Sursă (APA)
Faptele Apostolilor 12:1–17	Criton 52C–D	Imitație/Emulare; Paralelă	MacDonald, D. R. (2014). The Gospels and Homer: Imitations of Greek epic in Mark and Luke-Acts. Rowman & Littlefield. ISBN 978-1-4422-3052-1.
Faptele Apostolilor 12:1–17	Eneida 4.238–594	Imitație/Emulare; Paralelă	MacDonald, D. R. (2014). The Gospels and Homer: Imitations of Greek epic in Mark and Luke-Acts. Rowman & Littlefield. ISBN 978-1-4422-3052-1.
Faptele Apostolilor 12:25	Agamemnon 31	Aluzie/Ecou; Transvaluare; Împrumut/Adaptare	MacDonald, D. R. (2014). The Gospels and Homer: Imitations of Greek epic in Mark and Luke-Acts. Rowman & Littlefield. ISBN 978-1-4422-3052-1.
Faptele Apostolilor 14:8–20	Bachantele 802–1392 14	Aluzie/Ecou; Parodie/Rivalitate	MacDonald, D. R. (2014). The Gospels and Homer: Imitations of Greek epic in Mark and Luke-Acts. Rowman & Littlefield. ISBN 978-1-4422-3052-1.
Faptele Apostolilor 14:8–18	Odiseea 16.172–303	Imitație/Emulare; Paralelă; Mimesis	MacDonald, D. R. (2014). The Gospels and Homer: Imitations of Greek epic in Mark and Luke-Acts. Rowman & Littlefield. ISBN 978-1-4422-3052-1.
Faptele Apostolilor 14:8–18	Odiseea 16.172–303	Imitație propusă	MacDonald, D. R. (2014). The Gospels and Homer: Imitations of Greek epic in Mark and Luke-Acts. Rowman & Littlefield. ISBN 978-1-4422-3052-1.
Faptele Apostolilor 14:8–20	Odiseea 16.172–303	Aluzie/Ecou; Parodie/Rivalitate	MacDonald, D. R. (2014). The Gospels and Homer: Imitations of Greek epic in Mark and Luke-Acts. Rowman & Littlefield. ISBN 978-1-4422-3052-1.
Faptele Apostolilor 14:8–14	Ovidiu 8.618–724	Paralelă; Transvaluare; Mimesis	MacDonald, D. R. (2014). The Gospels and Homer: Imitations of Greek epic in Mark and Luke-Acts. Rowman & Littlefield. ISBN 978-1-4422-3052-1.
Faptele Apostolilor 14:8–20	Ovidiu 8.618–724	Aluzie/Ecou; Parodie/Rivalitate	MacDonald, D. R. (2014). The Gospels and Homer: Imitations of Greek epic in Mark and Luke-Acts. Rowman & Littlefield. ISBN 978-1-4422-3052-1.
Faptele Apostolilor 14:18	Euripide	Paralelă; Mimesis	MacDonald, D. R. (2014). The Gospels and Homer: Imitations of Greek epic in Mark and Luke-Acts. Rowman & Littlefield. ISBN 978-1-4422-3052-1.
Faptele Apostolilor 14:18	Heracle	Paralelă; Mimesis	MacDonald, D. R. (2014). The Gospels and Homer: Imitations of Greek epic in Mark and Luke-Acts. Rowman & Littlefield. ISBN 978-1-4422-3052-1.
Faptele Apostolilor 15:1–35	Eneida 9.224–313	Imitație propusă	MacDonald, D. R. (2014). The Gospels and Homer: Imitations of Greek epic in Mark and Luke-Acts. Rowman & Littlefield. ISBN 978-1-4422-3052-1.
Faptele Apostolilor 15:1–35	Eneida 9.224–313	Imitație/Emulare; Aluzie/Ecou	MacDonald, D. R. (2014). The Gospels and Homer: Imitations of Greek epic in Mark and Luke-Acts. Rowman & Littlefield. ISBN 978-1-4422-3052-1.

Referință NT	Referință clasică	Tip conexiune	Sursă (APA)
Faptele Apostolilor 15:1–35	Agamemnon	Imitație/Emulare; Aluzie/Ecou	MacDonald, D. R. (2014). The Gospels and Homer: Imitations of Greek epic in Mark and Luke-Acts. Rowman & Littlefield. ISBN 978-1-4422-3052-1.
Faptele Apostolilor 15:1–35	Iliada 9.1–174	Imitație propusă	MacDonald, D. R. (2014). The Gospels and Homer: Imitations of Greek epic in Mark and Luke-Acts. Rowman & Littlefield. ISBN 978-1-4422-3052-1.
Faptele Apostolilor 15:1–35	Eneida 9.224–313	Imitație/Emulare; Aluzie/Ecou	MacDonald, D. R. (2014). The Gospels and Homer: Imitations of Greek epic in Mark and Luke-Acts. Rowman & Littlefield. ISBN 978-1-4422-3052-1.
Faptele Apostolilor 15:10	Agamemnon	Imitație/Emulare	MacDonald, D. R. (2014). The Gospels and Homer: Imitations of Greek epic in Mark and Luke-Acts. Rowman & Littlefield. ISBN 978-1-4422-3052-1.
Faptele Apostolilor 15:16–18	Eneida 9.224–313	Imitație/Emulare; Aluzie/Ecou	MacDonald, D. R. (2014). The Gospels and Homer: Imitations of Greek epic in Mark and Luke-Acts. Rowman & Littlefield. ISBN 978-1-4422-3052-1.
Faptele Apostolilor 15:16–18	Agamemnon	Imitație/Emulare; Aluzie/Ecou	MacDonald, D. R. (2014). The Gospels and Homer: Imitations of Greek epic in Mark and Luke-Acts. Rowman & Littlefield. ISBN 978-1-4422-3052-1.
Faptele Apostolilor 15:16–18	Eneida 9.224–313	Imitație/Emulare; Aluzie/Ecou	MacDonald, D. R. (2014). The Gospels and Homer: Imitations of Greek epic in Mark and Luke-Acts. Rowman & Littlefield. ISBN 978-1-4422-3052-1.
Faptele Apostolilor 15:36–41	Agamemnon 31	Aluzie/Ecou; Transvaluare; Împrumut/Adaptare	MacDonald, D. R. (2014). The Gospels and Homer: Imitations of Greek epic in Mark and Luke-Acts. Rowman & Littlefield. ISBN 978-1-4422-3052-1.
Faptele Apostolilor 15:36–41	Odiseea 3.125–378	Imitație propusă	MacDonald, D. R. (2014). The Gospels and Homer: Imitations of Greek epic in Mark and Luke-Acts. Rowman & Littlefield. ISBN 978-1-4422-3052-1.
Faptele Apostolilor 16:9–12	Eneida 3.1–12	Imitație propusă	MacDonald, D. R. (2014). The Gospels and Homer: Imitations of Greek epic in Mark and Luke-Acts. Rowman & Littlefield. ISBN 978-1-4422-3052-1.
Faptele Apostolilor 16:9–12	Eneida 3.1–12	Imitație/Emulare	MacDonald, D. R. (2014). The Gospels and Homer: Imitations of Greek epic in Mark and Luke-Acts. Rowman & Littlefield. ISBN 978-1-4422-3052-1.
Faptele Apostolilor 16:9–12	Heracle	Imitație/Emulare	MacDonald, D. R. (2014). The Gospels and Homer: Imitations of Greek epic in Mark and Luke-Acts. Rowman & Littlefield. ISBN 978-1-4422-3052-1.

Referință NT	Referință clasică	Tip conexiune	Sursă (APA)
Faptele Apostolilor 16:9–12	Odiseea 9.1–61	Imitație/Emulare	MacDonald, D. R. (2014). The Gospels and Homer: Imitations of Greek epic in Mark and Luke-Acts. Rowman & Littlefield. ISBN 978-1-4422-3052-1.
Faptele Apostolilor 16:9–12	Lucian	Imitație/Emulare	MacDonald, D. R. (2014). The Gospels and Homer: Imitations of Greek epic in Mark and Luke-Acts. Rowman & Littlefield. ISBN 978-1-4422-3052-1.
Faptele Apostolilor 16:9–12	Odiseea 9.1–61	Imitație propusă	MacDonald, D. R. (2014). The Gospels and Homer: Imitations of Greek epic in Mark and Luke-Acts. Rowman & Littlefield. ISBN 978-1-4422-3052-1.
Faptele Apostolilor 16:9–12	Odiseea 9.1–61	Paralelă; Mimesis	MacDonald, D. R. (2014). The Gospels and Homer: Imitations of Greek epic in Mark and Luke-Acts. Rowman & Littlefield. ISBN 978-1-4422-3052-1.
Faptele Apostolilor 16:9–12	Eneida 3.1–12	Imitație/Emulare	MacDonald, D. R. (2014). The Gospels and Homer: Imitations of Greek epic in Mark and Luke-Acts. Rowman & Littlefield. ISBN 978-1-4422-3052-1.
Faptele Apostolilor 19:13–20	Iliada 21.139–210	Imitație/Emulare	MacDonald, D. R. (2014). The Gospels and Homer: Imitations of Greek epic in Mark and Luke-Acts. Rowman & Littlefield. ISBN 978-1-4422-3052-1.
Faptele Apostolilor 19:13–20	Iliada 21.139–210	Imitație propusă	MacDonald, D. R. (2014). The Gospels and Homer: Imitations of Greek epic in Mark and Luke-Acts. Rowman & Littlefield. ISBN 978-1-4422-3052-1.
Faptele Apostolilor 19:13–20	Iliada 21.139–210	Imitație/Emulare	MacDonald, D. R. (2014). The Gospels and Homer: Imitations of Greek epic in Mark and Luke-Acts. Rowman & Littlefield. ISBN 978-1-4422-3052-1.
Faptele Apostolilor 19:17	Iliada 22.33–65	Imitație/Emulare; Aluzie/Ecou	MacDonald, D. R. (2014). The Gospels and Homer: Imitations of Greek epic in Mark and Luke-Acts. Rowman & Littlefield. ISBN 978-1-4422-3052-1.
Faptele Apostolilor 20.7–10	Eneida 5.857–871	Imitație propusă	MacDonald, D. R. (2014). The Gospels and Homer: Imitations of Greek epic in Mark and Luke-Acts. Rowman & Littlefield. ISBN 978-1-4422-3052-1.
Faptele Apostolilor 20:7–12	Eneida 5.835–871	Imitație/Emulare; Mimesis	MacDonald, D. R. (2014). The Gospels and Homer: Imitations of Greek epic in Mark and Luke-Acts. Rowman & Littlefield. ISBN 978-1-4422-3052-1.
Faptele Apostolilor 20:7–12	Apollonios 4.557–752	Transvaluare	MacDonald, D. R. (2014). The Gospels and Homer: Imitations of Greek epic in Mark and Luke-Acts. Rowman & Littlefield. ISBN 978-1-4422-3052-1.

Referință NT	Referință clasică	Tip conexiune	Sursă (APA)
Faptele Apostolilor 20:7–12	Odiseea 10.551–574	Transvaluare	MacDonald, D. R. (2014). The Gospels and Homer: Imitations of Greek epic in Mark and Luke-Acts. Rowman & Littlefield. ISBN 978-1-4422-3052-1.
Faptele Apostolilor 20.7–10	Odiseea 10.551–574	Imitație propusă	MacDonald, D. R. (2014). The Gospels and Homer: Imitations of Greek epic in Mark and Luke-Acts. Rowman & Littlefield. ISBN 978-1-4422-3052-1.
Faptele Apostolilor 20:7–12	Odiseea 10.551–574	Transvaluare	MacDonald, D. R. (2014). The Gospels and Homer: Imitations of Greek epic in Mark and Luke-Acts. Rowman & Littlefield. ISBN 978-1-4422-3052-1.
Faptele Apostolilor 20:7–12	Eneida 5.835–871	Imitație/Emulare; Mimesis	MacDonald, D. R. (2014). The Gospels and Homer: Imitations of Greek epic in Mark and Luke-Acts. Rowman & Littlefield. ISBN 978-1-4422-3052-1.
Faptele Apostolilor 20:13–15	Odiseea 3.125–378	Imitație propusă	MacDonald, D. R. (2014). The Gospels and Homer: Imitations of Greek epic in Mark and Luke-Acts. Rowman & Littlefield. ISBN 978-1-4422-3052-1.
Faptele Apostolilor 20:13–15	Odiseea 3.125–378	Paralelă; Mimesis	MacDonald, D. R. (2014). The Gospels and Homer: Imitations of Greek epic in Mark and Luke-Acts. Rowman & Littlefield. ISBN 978-1-4422-3052-1.
Faptele Apostolilor 20:18–38	Eneida 2.647–794	Imitație propusă	MacDonald, D. R. (2014). The Gospels and Homer: Imitations of Greek epic in Mark and Luke-Acts. Rowman & Littlefield. ISBN 978-1-4422-3052-1.
Faptele Apostolilor 20:18–38	Andromaca	Imitație/Emulare; Paralelă	MacDonald, D. R. (2014). The Gospels and Homer: Imitations of Greek epic in Mark and Luke-Acts. Rowman & Littlefield. ISBN 978-1-4422-3052-1.
Faptele Apostolilor 20:18–38	Iliada 6.266–502	Imitație propusă	MacDonald, D. R. (2014). The Gospels and Homer: Imitations of Greek epic in Mark and Luke-Acts. Rowman & Littlefield. ISBN 978-1-4422-3052-1.
Faptele Apostolilor 21:1–3	Odiseea 4.83–85	Imitație propusă	MacDonald, D. R. (2014). The Gospels and Homer: Imitations of Greek epic in Mark and Luke-Acts. Rowman & Littlefield. ISBN 978-1-4422-3052-1.
Faptele Apostolilor 21:4–14	Iliada 6.266–502	Imitație propusă	MacDonald, D. R. (2014). The Gospels and Homer: Imitations of Greek epic in Mark and Luke-Acts. Rowman & Littlefield. ISBN 978-1-4422-3052-1.
Faptele Apostolilor 21:11	Andromaca	Paralelă	MacDonald, D. R. (2014). The Gospels and Homer: Imitations of Greek epic in Mark and Luke-Acts. Rowman & Littlefield. ISBN 978-1-4422-3052-1.

Referință NT	Referință clasică	Tip conexiune	Sursă (APA)
Faptele Apostolilor 27:1–44	Eneida 1.1–147	Imitație propusă	MacDonald, D. R. (2014). The Gospels and Homer: Imitations of Greek epic in Mark and Luke-Acts. Rowman & Littlefield. ISBN 978-1-4422-3052-1.
Faptele Apostolilor 27:1–44	Eneida 1.1–147	Imitație/Emulare	MacDonald, D. R. (2014). The Gospels and Homer: Imitations of Greek epic in Mark and Luke-Acts. Rowman & Littlefield. ISBN 978-1-4422-3052-1.
Faptele Apostolilor 27:1–44	Lucian, Parasiții 22	Imitație/Emulare	MacDonald, D. R. (2014). The Gospels and Homer: Imitations of Greek epic in Mark and Luke-Acts. Rowman & Littlefield. ISBN 978-1-4422-3052-1.
Faptele Apostolilor 27:1–44	Odiseea 5.268–6.245	Imitație propusă	MacDonald, D. R. (2014). The Gospels and Homer: Imitations of Greek epic in Mark and Luke-Acts. Rowman & Littlefield. ISBN 978-1-4422-3052-1.
Faptele Apostolilor 27:1–44	Eneida 1.1–147	Imitație/Emulare	MacDonald, D. R. (2014). The Gospels and Homer: Imitations of Greek epic in Mark and Luke-Acts. Rowman & Littlefield. ISBN 978-1-4422-3052-1.
Faptele Apostolilor 27:2	Eneida 1.1–147	Imitație/Emulare	MacDonald, D. R. (2014). The Gospels and Homer: Imitations of Greek epic in Mark and Luke-Acts. Rowman & Littlefield. ISBN 978-1-4422-3052-1.
Faptele Apostolilor 27:2	Iliada 6.474–481	Paralelă/Conexiune	MacDonald, D. R. (2014). The Gospels and Homer: Imitations of Greek epic in Mark and Luke-Acts. Rowman & Littlefield. ISBN 978-1-4422-3052-1.
Faptele Apostolilor 27:2	Odiseea 12.401	Paralelă/Conexiune	MacDonald, D. R. (2014). The Gospels and Homer: Imitations of Greek epic in Mark and Luke-Acts. Rowman & Littlefield. ISBN 978-1-4422-3052-1.
Faptele Apostolilor 27:2	Eneida 1.1–147	Imitație/Emulare	MacDonald, D. R. (2014). The Gospels and Homer: Imitations of Greek epic in Mark and Luke-Acts. Rowman & Littlefield. ISBN 978-1-4422-3052-1.
Faptele Apostolilor 27:41	Odiseea 5.268–6.245	Paralelă/Conexiune	MacDonald, D. R. (2014). The Gospels and Homer: Imitations of Greek epic in Mark and Luke-Acts. Rowman & Littlefield. ISBN 978-1-4422-3052-1.
Faptele Apostolilor 27:44b–28:3	Eneida 1.157–222	Imitație propusă	MacDonald, D. R. (2014). The Gospels and Homer: Imitations of Greek epic in Mark and Luke-Acts. Rowman & Littlefield. ISBN 978-1-4422-3052-1.
Faptele Apostolilor 27:44b–28:3	Odiseea 5.268–473	Imitație propusă	MacDonald, D. R. (2014). The Gospels and Homer: Imitations of Greek epic in Mark and Luke-Acts. Rowman & Littlefield. ISBN 978-1-4422-3052-1.
Faptele Apostolilor 28:1–6	Eneida 1.157–222	Imitație propusă	MacDonald, D. R. (2014). The Gospels and Homer: Imitations of Greek epic in Mark and Luke-Acts. Rowman & Littlefield. ISBN 978-1-4422-3052-1.

Referință NT	Referință clasică	Tip conexiune	Sursă (APA)
Faptele Apostolilor 28:1–6	Odiseea 6.1–247	Imitație propusă	MacDonald, D. R. (2014). The Gospels and Homer: Imitations of Greek epic in Mark and Luke-Acts. Rowman & Littlefield. ISBN 978-1-4422-3052-1.
Faptele Apostolilor 28:1–6	Eneida 1.157–222	Imitație/Emulare	MacDonald, D. R. (2014). The Gospels and Homer: Imitations of Greek epic in Mark and Luke-Acts. Rowman & Littlefield. ISBN 978-1-4422-3052-1.
Faptele Apostolilor 28:7–11	Odiseea 13.1–115	Imitație propusă	MacDonald, D. R. (2014). The Gospels and Homer: Imitations of Greek epic in Mark and Luke-Acts. Rowman & Littlefield. ISBN 978-1-4422-3052-1.
Faptele Apostolilor 28:10	Odiseea 13.306–406	Paralelă/Conexiune	MacDonald, D. R. (2014). The Gospels and Homer: Imitations of Greek epic in Mark and Luke-Acts. Rowman & Littlefield. ISBN 978-1-4422-3052-1.
Faptele Apostolilor 28:11–13	Odiseea 13.306–406	Paralelă/Conexiune	MacDonald, D. R. (2014). The Gospels and Homer: Imitations of Greek epic in Mark and Luke-Acts. Rowman & Littlefield. ISBN 978-1-4422-3052-1.
Romani 3:5–6	Apollonios	Paralelă/Conexiune	MacDonald, D. R. (2014). The Gospels and Homer: Imitations of Greek epic in Mark and Luke-Acts. Rowman & Littlefield. ISBN 978-1-4422-3052-1.
Romani 3:5–6	Lucian	Paralelă/Conexiune	MacDonald, D. R. (2014). The Gospels and Homer: Imitations of Greek epic in Mark and Luke-Acts. Rowman & Littlefield. ISBN 978-1-4422-3052-1.
Romani 4:12	Agamemnon 104–159	Imitație/Emulare	MacDonald, D. R. (2014). The Gospels and Homer: Imitations of Greek epic in Mark and Luke-Acts. Rowman & Littlefield. ISBN 978-1-4422-3052-1.
Romani 4:12	Odiseea 17	Imitație/Emulare	MacDonald, D. R. (2014). The Gospels and Homer: Imitations of Greek epic in Mark and Luke-Acts. Rowman & Littlefield. ISBN 978-1-4422-3052-1.
Romani 4:12	Eneida 4.238–594	Imitație/Emulare	MacDonald, D. R. (2014). The Gospels and Homer: Imitations of Greek epic in Mark and Luke-Acts. Rowman & Littlefield. ISBN 978-1-4422-3052-1.
Galateni 2:11–13	Agamemnon 104–159	Paralelă/Conexiune	MacDonald, D. R. (2014). The Gospels and Homer: Imitations of Greek epic in Mark and Luke-Acts. Rowman & Littlefield. ISBN 978-1-4422-3052-1.
Galateni 2:11–13	Eneida 12.52–53. 26	Paralelă/Conexiune	MacDonald, D. R. (2014). The Gospels and Homer: Imitations of Greek epic in Mark and Luke-Acts. Rowman & Littlefield. ISBN 978-1-4422-3052-1.
Coloseni 4:17	Andromaca	Imitație/Emulare; Aluzie/Ecou	MacDonald, D. R. (2014). The Gospels and Homer: Imitations of Greek epic in Mark and Luke-Acts. Rowman & Littlefield. ISBN 978-1-4422-3052-1.
Coloseni 4:17	Apollonios 1.292–304	Imitație/Emulare; Aluzie/Ecou	MacDonald, D. R. (2014). The Gospels and Homer: Imitations of Greek epic in Mark and Luke-Acts. Rowman & Littlefield. ISBN 978-1-4422-3052-1.
Coloseni 4:17	Odiseea 10.476–549	Imitație/Emulare; Aluzie/Ecou	MacDonald, D. R. (2014). The Gospels and Homer: Imitations of Greek epic in Mark and Luke-Acts. Rowman & Littlefield. ISBN 978-1-4422-3052-1.

Referință NT	Referință clasică	Tip conexiune	Sursă (APA)
Coloseni 4:17	Iliada 6.429–430	Imitație/Emulare; Aluzie/Ecou	MacDonald, D. R. (2014). The Gospels and Homer: Imitations of Greek epic in Mark and Luke-Acts. Rowman & Littlefield. ISBN 978-1-4422-3052-1.
Coloseni 4:17	Eneida 2.355–360	Imitație/Emulare; Aluzie/Ecou	MacDonald, D. R. (2014). The Gospels and Homer: Imitations of Greek epic in Mark and Luke-Acts. Rowman & Littlefield. ISBN 978-1-4422-3052-1.
Apocalipsa 18:17	Apollonios 3.210–227	Imitație/Emulare	MacDonald, D. R. (2014). The Gospels and Homer: Imitations of Greek epic in Mark and Luke-Acts. Rowman & Littlefield. ISBN 978-1-4422-3052-1.
Apocalipsa 18:17	Odiseea 9.149	Imitație/Emulare	MacDonald, D. R. (2014). The Gospels and Homer: Imitations of Greek epic in Mark and Luke-Acts. Rowman & Littlefield. ISBN 978-1-4422-3052-1.
Apocalipsa 21:8	Apollonios 4.764–822	Paralelă	MacDonald, D. R. (2014). The Gospels and Homer: Imitations of Greek epic in Mark and Luke-Acts. Rowman & Littlefield. ISBN 978-1-4422-3052-1.
Apocalipsa 21:8	Ciclopul	Paralelă	MacDonald, D. R. (2014). The Gospels and Homer: Imitations of Greek epic in Mark and Luke-Acts. Rowman & Littlefield. ISBN 978-1-4422-3052-1.
Apocalipsa 21:8	Lucian	Paralelă	MacDonald, D. R. (2014). The Gospels and Homer: Imitations of Greek epic in Mark and Luke-Acts. Rowman & Littlefield. ISBN 978-1-4422-3052-1.
Apocalipsa 21:8	Nonnos	Paralelă	MacDonald, D. R. (2014). The Gospels and Homer: Imitations of Greek epic in Mark and Luke-Acts. Rowman & Littlefield. ISBN 978-1-4422-3052-1.
Apocalipsa 21:8	Ovidiu 8.11–13	Paralelă	MacDonald, D. R. (2014). The Gospels and Homer: Imitations of Greek epic in Mark and Luke-Acts. Rowman & Littlefield. ISBN 978-1-4422-3052-1.
2 Corinteni 11:25–26	Odiseea 12.401	Paralelă/Conexiune	MacDonald, D. R. (2014). The Gospels and Homer: Imitations of Greek epic in Mark and Luke-Acts. Rowman & Littlefield. ISBN 978-1-4422-3052-1.

Total: 1205 paralele. Referințe clasice precise: 1008/1205 (83.7%).

26

Anexă: Cometa 1P/Halley — Efemerida JPL Horizons

Script Python pentru interogarea NASA/JPL Horizons privind poziția și luminozitatea Cometei Halley

Context: R. M. Jenkins concluzionează că Steaua din Betleem este o construcție literară a lui Matei, inspirată de **Cometa Halley din 66 d.Hr.** — vizibilă spectaculos deasupra Ierusalimului chiar înainte de războiul iudeo-roman și de distrugerea Templului (70 d.Hr.). Matei scrie Evanghelia în jurul anilor 80–90 d.Hr., când cometa era proaspătă în memoria colectivă. Tot în 66 d.Hr., regele Tiridates al Armeniei a condus o procesiune de Magi la Nero, aducând daruri și plecând pe alt drum — exact ca în narațiunea evanghelică. Apariția anterioară a cometei (12 î.Hr., confirmată de cronici chinezi) poate fi contribuit la tradiția orală, dar Jenkins o consideră secundară. Scriptul de mai jos permite interogarea efemeridei NASA/JPL Horizons pentru orice apariție istorică sau viitoare a cometei.

Referință:

Jenkins, R. M. (2004). The Star of Bethlehem and the Comet of AD 66. *Journal of the British Astronomical Association*, *114*(6), 336–43. ISSN 0007-0297.

```python
#!/usr/bin/env python3
"""
Comet 1P/Halley - JPL Horizons Ephemeris Query
==============================================
Queries NASA/JPL's Horizons REST API for the current position,
distance, brightness, and orbital data of Comet 1P/Halley.

Zero dependencies - uses only Python standard library.

Usage:
    python halley_horizons.py                          # today -> +30 days, 1-day steps
    python halley_horizons.py 2026-04-01 2026-05-01 7d
    python halley_horizons.py "2061-06-01" "2061-09-01" "1 d"   # next perihelion!
    python halley_horizons.py "1985-11-01" "1986-05-01" "7 d"   # 1986 apparition
    python halley_horizons.py --serve                           # web dashboard on http://localhost:8787

NOTE: JPL Horizons does NOT have ephemeris data for Comet Halley before
      Kepler-era observations (17th century). For the 66 AD or 12 BC
      apparitions, use halley_66ad.py (Yeomans & Kiang 1981 elements).

API docs: https://ssd-api.jpl.nasa.gov/doc/horizons.html
"""

import sys
import ssl
import textwrap
from datetime import datetime, timedelta, timezone
from urllib.request import urlopen, Request
from urllib.error import HTTPError, URLError

# ---------------------------------------------------------------------------
# CONFIG
# ---------------------------------------------------------------------------

API_BASE = "ssd.jpl.nasa.gov/api/horizons.api"

HALLEY_COMMAND = "DES=1P;CAP;NOFRAG"

# Observer-table quantities:
#  1=RA/DEC  9=mag  19=helio range  20=obs range  23=elongation  24=phase  29=constellation
QUANTITIES = "1,9,19,20,23,24,29"

# ---------------------------------------------------------------------------
```

```python
# URL BUILDER
# ---------------------------------------------------------------------------

def build_url(start, stop, step, scheme="https"):
    cmd = HALLEY_COMMAND.replace("=", "%3D").replace(";", "%3B")
    step_enc = step.replace(" ", "%20")
    pairs = [
        ("format",      "text"),
        ("COMMAND",      f"'{cmd}'"),
        ("OBJ_DATA",     "'YES'"),
        ("MAKE_EPHEM",   "'YES'"),
        ("EPHEM_TYPE",   "'OBSERVER'"),
        ("CENTER",       "'500@399'"),
        ("START_TIME",   f"'{start}'"),
        ("STOP_TIME",    f"'{stop}'"),
        ("STEP_SIZE",    f"'{step_enc}'"),
        ("QUANTITIES",   f"'{QUANTITIES}'"),
        ("CAL_FORMAT",   "'CAL'"),
        ("ANG_FORMAT",   "'DEG'"),
        ("CSV_FORMAT",   "'NO'"),
        ("EXTRA_PREC",   "'YES'"),
    ]
    qs = "&".join(f"{k}={v}" for k, v in pairs)
    return f"{scheme}://{API_BASE}?{qs}"

# ---------------------------------------------------------------------------
# FETCH — tries HTTPS → HTTPS (no verify) → HTTP
# ---------------------------------------------------------------------------

def _try_fetch(url, context=None):
    """Single fetch attempt. Returns body text or raises."""
    req = Request(url, headers={"User-Agent": "halley_horizons.py/1.0"})
    kwargs = {"timeout": 60}
    if context is not None:
        kwargs["context"] = context
    with urlopen(req, **kwargs) as resp:
        return resp.read().decode("utf-8", errors="replace")


def fetch(start, stop, step):
    """Try multiple transport strategies until one works."""

    strategies = [
        ("HTTPS",            build_url(start, stop, step, "https"),  None),
        ("HTTPS (no verify)", build_url(start, stop, step, "https"),  "_noverify"),
        ("HTTP",             build_url(start, stop, step, "http"),   None),
    ]

    errors = []

    for label, url, flag in strategies:
        ctx = None
        if flag == "_noverify":
            ctx = ssl.create_default_context()
            ctx.check_hostname = False
            ctx.verify_mode = ssl.CERT_NONE

        try:
            text = _try_fetch(url, context=ctx)
            if label != "HTTPS":
                print(f"  Connected via: {label}")
            return text
        except (HTTPError, URLError, OSError) as exc:
            reason = str(getattr(exc, "reason", exc))
            errors.append(f"  {label}: {reason}")

    # All failed
    print("\n  ERROR: All connection methods failed:\n")
    for e in errors:
        print(e)
    print()
    print("  Make sure you have internet access.")
    sys.exit(1)

# ---------------------------------------------------------------------------
# PARSER
# ---------------------------------------------------------------------------

def parse(raw):
    lines = raw.split("\n")

    soe = eoe = None
    for i, ln in enumerate(lines):
        s = ln.strip()
        if s == "$$SOE":
            soe = i
        elif s == "$$EOE":
            eoe = i

    # Object / orbital data block: between 2nd and 4th star-lines
    obj_lines = []
    stars = 0
    for ln in lines:
        if ln.strip().startswith("*****"):
            stars += 1
            if stars >= 4:
                break
            continue
        if stars >= 2:
```

```
            obj_lines.append(ln)

    # Ephemeris header line (just before $$SOE)
    ephem_hdr = ""
    if soe is not None:
        for j in range(soe - 1, max(soe - 5, -1), -1):
            if "Date" in lines[j]:
                ephem_hdr = lines[j]
                break

    # Data rows
    data_rows = []
    if soe is not None and eoe is not None:
        data_rows = [ln for ln in lines[soe + 1 : eoe] if ln.strip()]

    # Target name
    target = ""
    for ln in lines:
        if "Target body name" in ln:
            target = ln.split(":", 1)[1].strip().split("{")[0].strip()
            break

    return {
        "target":    target,
        "obj_block": "\n".join(obj_lines),
        "ephem_hdr": ephem_hdr,
        "rows":      data_rows,
        "raw":       raw,
    }

# ---------------------------------------------------------------------------
# DISPLAY
# ---------------------------------------------------------------------------

SEP  = "=" * 72
THIN = "-" * 72
SEC  = lambda t: f"--- {t} " + "-" * max(0, 66 - len(t))

def display(info, start, stop, step):
    print()
    print(SEP)
    print("  COMET 1P/HALLEY —   JPL Horizons Ephemeris")
    print(SEP)
    print(f"  Target   : {info['target'] or 'N/A'}")
    print(f"  Range    : {start}  ->  {stop}")
    print(f"  Step     : {step}")
    print(f"  Observer : Geocentric (Earth centre)")
    print(THIN)

    if info["obj_block"].strip():
        print()
        print(SEC("OBJECT & ORBITAL DATA"))
        for ln in info["obj_block"].split("\n"):
            print(f"  {ln}")

    print()
    print(SEC("EPHEMERIS"))
    if info["ephem_hdr"]:
        print(f"  {info['ephem_hdr'].strip()}")
        print()
    if info["rows"]:
        for row in info["rows"]:
            print(f"  {row}")
    else:
        print("  (no data rows returned — check date range)")
    print()

    print(SEC("COLUMN KEY"))
    print(textwrap.dedent("""\
      Date/Time ........... UTC calendar date
      R.A. / DEC .......... Right ascension & declination
      APmag ............... Apparent visual magnitude
      S-brt ............... Surface brightness (mag/arcsec^2)
      r / rdot ............ Heliocentric distance (AU) & velocity (km/s)
      delta / deldot ...... Observer distance (AU) & velocity (km/s)
      S-O-T ............... Sun-Observer-Target elongation angle
      S-T-O ............... Sun-Target-Observer phase angle
      Cnst ................ Constellation

      Negative deldot = target approaching.  Positive = receding.
    """))

    print(SEC("ACCESS METHODS"))
    print(textwrap.dedent("""\
      Web      https://ssd.jpl.nasa.gov/horizons/
      API      https://ssd.jpl.nasa.gov/api/horizons.api
      Telnet   telnet ssd.jpl.nasa.gov 6775  (needs stunnel)
               At prompt type:  NAME=Halley;CAP
      Email    horizons@ssd.jpl.nasa.gov  (subject: BATCH-LONG)
      Python   pip install astroquery
               >>> from astroquery.jplhorizons import Horizons
               >>> obj = Horizons(id='1P', id_type='designation',
               ...     location='500@399',
               ...     epochs={'start':'2026-03-28',
               ...             'stop':'2026-04-28', 'step':'1d'})
               >>> eph = obj.ephemerides(closest_apparition=True)
    """))
    print(SEP)
    print("  Data: NASA/JPL Horizons — Solar System Dynamics Group")
```

```
    print(SEP)
    print()

# ---------------------------------------------------------------------------
# WEB DASHBOARD
# ---------------------------------------------------------------------------

import json
from http.server import HTTPServer, BaseHTTPRequestHandler
from urllib.parse import urlparse, parse_qs
import webbrowser

DASHBOARD_HTML = r"""<!DOCTYPE html>
<html lang="ro">
<head>
<meta charset="UTF-8">
<meta name="viewport" content="width=device-width,initial-scale=1">
<title> 1P/Halley — JPL Horizons</title>
<style>
:root{--bg:#06090f;--p:#0d1219;--pb:#1a2333;--t:#b8c7da;--dim:#506580;--br:#e2ecf5;--ac:#d4a84b;--ac2:#c75d5d;--m:monospace;--r:6px}
*{margin:0;padding:0;box-sizing:border-box}
body{font-family:var(--m);background:var(--bg);color:var(--t);min-height:100vh;line-height:1.55}
.w{max-width:1100px;margin:0 auto;padding:28px 16px 40px}
h1{text-align:center;font-size:1.6rem;color:var(--br);margin-bottom:6px}h1 span{color:var(--ac)}
.sub{text-align:center;font-size:.72rem;color:var(--dim);margin-bottom:20px}
.form-row{display:flex;gap:10px;flex-wrap:wrap;justify-content:center;margin-bottom:20px;align-items:end}
.form-row label{font-size:.65rem;color:var(--dim);text-transform:uppercase;letter-spacing:.05em;display:block;margin-bottom:3px}
.form-row input{background:var(--p);border:1px solid var(--pb);color:var(--br);padding:8px
      12px;border-radius:var(--r);font-family:var(--m);font-size:.85rem;width:160px}
.form-row input:focus{outline:none;border-color:var(--ac)}
.form-row button{background:var(--ac);color:#000;border:none;padding:8px
      20px;border-radius:var(--r);font-family:var(--m);font-weight:700;font-size:.85rem;cursor:pointer}
.form-row button:hover{background:#e0b85a}
.form-row button:disabled{opacity:.5;cursor:wait}
.warn{text-align:center;font-size:.7rem;color:var(--ac2);margin:-12px 0
      16px;padding:8px;background:rgba(199,93,93,.1);border-radius:var(--r);display:none}
.card{background:var(--p);border:1px solid var(--pb);border-radius:var(--r);padding:14px 16px;margin-bottom:14px}
.stats{display:grid;grid-template-columns:repeat(auto-fit,minmax(180px,1fr));gap:10px;margin-bottom:14px}
.stat{background:var(--p);border:1px solid var(--pb);border-radius:var(--r);padding:12px 14px}
.stat .label{font-size:.6rem;color:var(--dim);text-transform:uppercase}
.stat .val{font-size:1.2rem;color:var(--ac);font-weight:700;margin-top:2px}
.stat .detail{font-size:.65rem;color:var(--dim);margin-top:2px}
.scroll{overflow:auto;max-height:55vh;border:1px solid var(--pb);border-radius:var(--r)}
table{border-collapse:collapse;width:100%;font-size:.7rem}
thead th{padding:7px
      5px;text-align:left;font-size:.6rem;font-weight:600;color:var(--ac);text-transform:uppercase;background:var(--p);border-bottom:1px solid
      var(--pb);position:sticky;top:0;white-space:nowrap}
tbody td{padding:4px 5px;border-bottom:1px solid #111921;white-space:nowrap}
tbody tr:nth-child(even){background:rgba(255,255,255,.015)}
tbody tr:hover{background:rgba(212,168,75,.08)}
#status{text-align:center;color:var(--dim);font-size:.8rem;margin:30px 0}
.obj{font-size:.68rem;color:var(--dim);white-space:pre-wrap;line-height:1.5;max-height:200px;overflow-y:auto}
.ft{text-align:center;margin-top:20px;font-size:.55rem;color:#2a3648}
.presets{display:flex;gap:6px;flex-wrap:wrap;justify-content:center;margin-bottom:14px}
.presets button{background:var(--pb);color:var(--t);border:1px solid #2a3648;padding:5px
      10px;border-radius:var(--r);font-family:var(--m);font-size:.7rem;cursor:pointer}
.presets button:hover{border-color:var(--ac);color:var(--ac)}
</style>
</head>
<body>
<div class="w">
<h1> Cometa <span>1P/Halley</span> — JPL Horizons</h1>
<div class="sub">Date în timp real de la NASA/JPL Solar System Dynamics</div>

<div class="presets">
  <button onclick="preset('2061-06-01','2061-10-01','7 d')">ăUrmtoarea ţapariie (~2061)</button>
  <button onclick="preset('1985-11-01','1986-05-01','7 d')">ţApariia 1986</button>
  <button onclick="preset('2026-03-01','2026-04-01','1 d')">Azi (+30 zile)</button>
</div>

<div id="warn" class="warn">⚠
   JPL Horizons nu dispune de efemerida cometei Halley pentru date anterioare ţobservaiilor lui Kepler (sec. XVII).<br>
  Pentru ţapariia din 66 d.Hr. sau 12 î.Hr., ţfolosii <b>halley_66ad.py</b> (Yeomans & Kiang 1981).
</div>

<div class="form-row">
  <div><label>Start</label><input id="start" value="2061-06-01"></div>
  <div><label>Stop</label><input id="stop" value="2061-10-01"></div>
  <div><label>Step</label><input id="step" value="7 d" style="width:80px"></div>
  <div><button id="btn" onclick="query()">Interogare JPL</button></div>
</div>

<div id="status"></div>
<div id="stats" class="stats" style="display:none"></div>
<div id="obj" class="card" style="display:none"></div>
<div id="tbl" style="display:none"></div>

<div class="ft">Sursa: NASA/JPL Solar System Dynamics — ssd.jpl.nasa.gov/horizons/</div>
</div>
<script>
function
      preset(a,b,c){document.getElementById('start').value=a;document.getElementById('stop').value=b;document.getElementById('step').value=c;query()}

function query(){
  const start=document.getElementById('start').value.trim();
  const stop=document.getElementById('stop').value.trim();
  const step=document.getElementById('step').value.trim();
  const btn=document.getElementById('btn');
  btn.disabled=true;btn.textContent='Se ă…interog';
```

```
  document.getElementById('status').textContent='Se ăconecteaz la JPL …Horizons';
  document.getElementById('stats').style.display='none';
  document.getElementById('obj').style.display='none';
  document.getElementById('tbl').style.display='none';

  // Check for ancient dates
  const yr=parseInt(start);
  const warn=document.getElementById('warn');
  if(yr<1600){warn.style.display='block'}else{warn.style.display='none'}

  fetch('/query?start='+encodeURIComponent(start)+'&stop='+encodeURIComponent(stop)+'&step='+encodeURIComponent(step))
    .then(r=>r.json()).then(data=>{
      btn.disabled=false;btn.textContent='Interogare JPL';
      if(data.error){document.getElementById('status').innerHTML='<span style="color:#c75d5d">'+data.error+'</span>';return}
      document.getElementById('status').textContent='';
      renderData(data);
    }).catch(e=>{
      btn.disabled=false;btn.textContent='Interogare JPL';
      document.getElementById('status').innerHTML='<span style="color:#c75d5d">Eroare: '+e+'</span>';
    });
}

function renderData(data){
  // Stats
  document.getElementById('stats').style.display='grid';
  document.getElementById('stats').innerHTML=`
    <div class="stat"><div class="labelȚ">ăint</div><div class="val">${data.target||'1P/Halley'}</div></div>
    <div class="stat"><div class="label">Interval</div><div class="val">${data.start}</div><div class="detail→"> ${data.stop}</div></div>
    <div class="stat"><div class="label">Rânduri date</div><div class="val">${data.rows.length}</div><div class="detail">pas:
          ${data.step}</div></div>
  `;
  // Object data
  if(data.obj_block){
    document.getElementById('obj').style.display='block';
    document.getElementById('obj').innerHTML='<div class="obj">'+data.obj_block.replace(/</g,'<')+'</div>';
  }
  // Table
  if(data.rows.length>0){
    let h='<div class="scroll"><table><thead><tr><th>'+data.header.replace(/\s{2,}/g,'</th><th>')+'</th></tr></thead><tbody>';
    data.rows.forEach(r=>{h+='<tr><td>'+r.replace(/\s{2,}/g,'</td><td>')+'</td></tr>'});
    h+='</tbody></table></div>';
    document.getElementById('tbl').style.display='block';
    document.getElementById('tbl').innerHTML=h;
  }
}
</script>
</body>
</html>"""

class HorizonsHandler(BaseHTTPRequestHandler):
    def log_message(self, fmt, *args): print(f"  {args[0]}")
    def do_GET(self):
        parsed = urlparse(self.path)
        if parsed.path == '/' or parsed.path == '/index.html':
            self.send_response(200)
            self.send_header("Content-Type", "text/html;charset=utf-8")
            self.end_headers()
            self.wfile.write(DASHBOARD_HTML.encode())
        elif parsed.path == '/query':
            qs = parse_qs(parsed.query)
            start = qs.get('start', [''])[0]
            stop = qs.get('stop', [''])[0]
            step = qs.get('step', ['1 d'])[0]
            try:
                raw = fetch(start, stop, step)
                info = parse(raw)
                result = json.dumps({
                    'target': info['target'],
                    'start': start, 'stop': stop, 'step': step,
                    'obj_block': info['obj_block'],
                    'header': info['ephem_hdr'],
                    'rows': info['rows'],
                })
            except Exception as e:
                result = json.dumps({'error': str(e)})
            self.send_response(200)
            self.send_header("Content-Type", "application/json")
            self.end_headers()
            self.wfile.write(result.encode())
        else:
            self.send_response(404); self.end_headers()

def serve_dashboard(port=8787):
    S = "=" * 70
    print(f"\n{S}")
    print(f"  1P/HALLEY — JPL Horizons Dashboard")
    print(f"{S}")
    print(f"  http://localhost:{port}")
    print(f"  Ctrl+C pentru oprire.\n{'-'*70}\n")
    srv = HTTPServer(("127.0.0.1", port), HorizonsHandler)
    try: webbrowser.open(f"http://localhost:{port}")
    except: pass
    try: srv.serve_forever()
    except KeyboardInterrupt: print("\n  Oprit."); srv.server_close()

# ---------------------------------------------------------------------------
# MAIN
# ---------------------------------------------------------------------------
```

```python
def main():
    now = datetime.now(timezone.utc)
    default_start = now.strftime("%Y-%m-%d")
    default_stop  = (now + timedelta(days=30)).strftime("%Y-%m-%d")

    if "--serve" in sys.argv:
        idx = sys.argv.index("--serve")
        port = int(sys.argv[idx+1]) if len(sys.argv) > idx+1 else 8787
        serve_dashboard(port)
        return

    start = sys.argv[1] if len(sys.argv) > 1 else default_start
    stop  = sys.argv[2] if len(sys.argv) > 2 else default_stop
    step  = sys.argv[3] if len(sys.argv) > 3 else "1 d"

    # Normalise step: "7d" -> "7 d"
    if step and step[-1] in "dhm" and len(step) > 1 and step[-2].isdigit():
        step = step[:-1] + " " + step[-1]

    print(f"\n  Querying JPL Horizons for 1P/Halley …")
    print(f"  {start} -> {stop}, step {step}\n")

    raw = fetch(start, stop, step)

    if "$$SOE" not in raw:
        print("  WARNING: No ephemeris data markers found in response.")
        print("  Full response below:\n")
        print(raw)
        sys.exit(1)

    info = parse(raw)
    display(info, start, stop, step)


if __name__ == "__main__":
    main()
```

26.0.1 halley_66ad.py — Reconstituire orbitală pentru apariția din 66 d.Hr.

Script Python cu calcul orbital complet (Yeomans & Kiang, 1981) și dashboard web interactiv. Utilizare: `python halley_66ad.py` (tabel CLI) sau `python halley_66ad.py --serve` (dashboard pe http://localhost:8788).

```python
#!/usr/bin/env python3
"""
Cometa 1P/Halley deasupra Ierusalimului — 66 d.Hr.
==================================================
Reconstituire ăbazat pe:
  - Yeomans & Kiang (1981) MNRAS 197, 633-646, Table 4
  - Jenkins (2004) JBAA 114, 336-343
  - Josephus, ăRzboiul Iudaic 6.5.3

Vizibilitate ăconfirmat din surse șchinezeti: 20 feb — 10 apr 66 d.Hr.ț
Elongaie ăsolar ăminim pentru vizibilitate: ~15°

Utilizare:
    python halley_66ad.py              # tabel complet
    python halley_66ad.py --serve      # dashboard web pe http://localhost:8788
"""

import sys
import math
import webbrowser
import json
from http.server import HTTPServer, BaseHTTPRequestHandler
from urllib.parse import urlparse

# ---------------------------------------------------------------------------
# CONSTANTE
# ---------------------------------------------------------------------------
JERUSALEM_LAT = 31.7683
JERUSALEM_LON = 35.2137
DEG = math.pi / 180
RAD = 180 / math.pi

# Elemente orbitale — Yeomans & Kiang (1981) Table 4, țapariia 66 d.Hr.
Q_AU    = 0.5847199
E       = 0.9676686
OMEGA   = 110.69054     # argument periheliu ω (grade)
NODE    = 48.33830      # longitudine nod ascendent Ω (grade)
INC     = 163.22004     # îțnclinaie i (grade)
P_YEARS = 76.12
A_AU    = Q_AU / (1 - E)

# Magnitudine: M1=5.5, k1=8 (Yeomans, confirmat de JPL)
M1_MAG = 5.5
K1_MAG = 8.0

# ---------------------------------------------------------------------------
# ȚFUNCII ORBITALE
# ---------------------------------------------------------------------------
```

```python
def julian_date(year, month, day_frac):
    y, m = year, month
    if m <= 2: y -= 1; m += 12
    return int(365.25*(y+4716)) + int(30.6001*(m+1)) + day_frac - 1524.5

def jd_to_datestr(jd):
    z = int(jd + 0.5)
    b = z + 1524
    c = int((b - 122.1) / 365.25)
    d = int(365.25 * c)
    e = int((b - d) / 30.6001)
    day = b - d - int(30.6001 * e)
    month = e - 1 if e < 14 else e - 13
    year = c - 4716 if month > 2 else c - 4715
    mn = ['Ian','Feb','Mar','Apr','Mai','Iun','Iul','Aug','Sep','Oct','Nov','Dec']
    return f"{year} {mn[month-1]} {day:02d}"

def kepler_solve(M, e):
    E = M
    for _ in range(100):
        dE = (E - e*math.sin(E) - M) / (1 - e*math.cos(E))
        E -= dE
        if abs(dE) < 1e-12: break
    return E

def comet_helio(jd):
    T_peri = julian_date(66, 1, 25.96)
    n = 2*math.pi / (P_YEARS*365.25)
    M = n * (jd - T_peri)
    Ec = kepler_solve(M, E)
    nu = 2*math.atan2(math.sqrt(1+E)*math.sin(Ec/2), math.sqrt(1-E)*math.cos(Ec/2))
    r = A_AU*(1 - E*math.cos(Ec))
    xo, yo = r*math.cos(nu), r*math.sin(nu)
    w, Om, inc = OMEGA*DEG, NODE*DEG, INC*DEG
    cw,sw = math.cos(w),math.sin(w)
    cO,sO = math.cos(Om),math.sin(Om)
    ci,si = math.cos(inc),math.sin(inc)
    Px = cO*cw - sO*sw*ci; Qx = -cO*sw - sO*cw*ci
    Py = sO*cw + cO*sw*ci; Qy = -sO*sw + cO*cw*ci
    Pz = sw*si;            Qz = cw*si
    return Px*xo+Qx*yo, Py*xo+Qy*yo, Pz*xo+Qz*yo, r

def earth_helio(jd):
    T = (jd - 2451545.0) / 36525.0
    L = (280.46646 + 36000.76983*T) % 360
    lon = (L + 180) % 360
    r = 1.00014
    return r*math.cos(lon*DEG), r*math.sin(lon*DEG), 0.0

def sun_ecl_lon(jd):
    T = (jd - 2451545.0) / 36525.0
    return (280.46646 + 36000.76983*T) % 360

def ecl_to_eq(lon, lat):
    eps = 23.4393*DEG
    lo, la = lon*DEG, lat*DEG
    sd = math.sin(la)*math.cos(eps) + math.cos(la)*math.sin(eps)*math.sin(lo)
    dec = math.asin(max(-1,min(1,sd)))
    ra = math.atan2(math.cos(la)*math.sin(lo)*math.cos(eps)-math.sin(la)*math.sin(eps),
                    math.cos(la)*math.cos(lo))
    if ra < 0: ra += 2*math.pi
    return ra*RAD, dec*RAD

def eq_to_horiz(ra, dec, jd, lat, lon):
    T = (jd - 2451545.0) / 36525.0
    GMST = (280.46061837 + 360.98564736629*(jd-2451545.0) + 0.000387933*T*T) % 360
    LST = (GMST + lon) % 360
    H = (LST - ra) % 360
    Hr, dr, lr = H*DEG, dec*DEG, lat*DEG
    sa = math.sin(dr)*math.sin(lr) + math.cos(dr)*math.cos(lr)*math.cos(Hr)
    alt = math.asin(max(-1,min(1,sa)))*RAD
    cn = math.sin(dr) - math.sin(alt*DEG)*math.sin(lr)
    cd = math.cos(alt*DEG)*math.cos(lr)
    if abs(cd) < 1e-10: az = 0
    else:
        ca = max(-1,min(1,cn/cd))
        az = math.acos(ca)*RAD
        if math.sin(Hr) > 0: az = 360 - az
    return alt, az

def comet_mag(r, delta):
    if r <= 0 or delta <= 0: return 99
    return M1_MAG + 5*math.log10(delta) + 2.5*K1_MAG*math.log10(r)

def angular_sep(lon1, lat1, lon2, lat2):
    """Separare ăunghiular între ădou puncte pe ăsfer (grade)."""
    l1,b1,l2,b2 = lon1*DEG, lat1*DEG, lon2*DEG, lat2*DEG
    cos_d = math.sin(b1)*math.sin(b2) + math.cos(b1)*math.cos(b2)*math.cos(l1-l2)
    return math.acos(max(-1,min(1,cos_d)))*RAD

# ---------------------------------------------------------------------------
# CALCUL TRAIECTORIE
# ---------------------------------------------------------------------------
def compute():
    jd0 = julian_date(66, 1, 1.0)
    jd1 = julian_date(66, 5, 15.0)
    rows = []
    prev_ra = prev_dec = None
    jd = jd0
```

```
    while jd <= jd1:
        xc,yc,zc,r = comet_helio(jd)
        xe,ye,ze = earth_helio(jd)
        dx,dy,dz = xc-xe, yc-ye, zc-ze
        delta = math.sqrt(dx*dx+dy*dy+dz*dz)
        ecl_lon = math.atan2(dy,dx)*RAD
        if ecl_lon < 0: ecl_lon += 360
        ecl_lat = math.asin(max(-1,min(1,dz/delta)))*RAD
        ra, dec = ecl_to_eq(ecl_lon, ecl_lat)

        # ţElongaie ăsolar
        sun_lon = sun_ecl_lon(jd)
        elong = angular_sep(ecl_lon, ecl_lat, sun_lon, 0.0)

        # Coordonate orizontale la miezul ţnopii local (~21:40 UT)
        jd_mn = jd + 21.67/24.0
        alt, az = eq_to_horiz(ra, dec, jd_mn, JERUSALEM_LAT, JERUSALEM_LON)
        alt_max = 90 - abs(JERUSALEM_LAT - dec)

        # ăVitez ăunghiular
        speed = 0.0
        if prev_ra is not None:
            dra = ra - prev_ra
            if dra > 180: dra -= 360
            if dra < -180: dra += 360
            ddec = dec - prev_dec
            speed = math.sqrt((dra*math.cos(dec*DEG))**2 + ddec**2)

        mag = comet_mag(r, delta)
        visible = elong > 15 and mag < 6.5 and alt_max > 5

        rows.append({
            'jd': jd, 'date': jd_to_datestr(jd),
            'ra': ra, 'dec': dec,
            'r': r, 'delta': delta, 'mag': mag,
            'elong': elong, 'speed': speed,
            'alt_mn': alt, 'az_mn': az, 'alt_max': alt_max,
            'visible': visible,
        })
        prev_ra, prev_dec = ra, dec
        jd += 1.0
    return rows

# ---------------------------------------------------------------------------
# ŞAFIARE CLI
# ---------------------------------------------------------------------------
SEP = "=" * 85
THIN = "-" * 85
SEC = lambda t: f"--- {t} " + "-" * max(0, 79-len(t))

def display_cli(rows):
    vis = [r for r in rows if r['visible']]
    print(f"\n{SEP}")
    print("  COMETA 1P/HALLEY DEASUPRA IERUSALIMULUI — 66 d.Hr.")
    print("  Yeomans & Kiang (1981) · Jenkins (2004) · Josephus, ăRzboiul Iudaic")
    print(SEP)
    print(f"  Periheliu  : 66 Ian 25.96 (iulian)   q={Q_AU:.4f} AU   e={E:.7f}")
    print(f"  Observator : Ierusalim (31.77°N)")
    print(f"  Vizibilitate: {vis[0]['date']} — {vis[-1]['date']} (elong. ăsolar > 15°, mag < 6.5)")
    print(THIN)

    print(f"\n{SEC('EFEMERIDE — PERIOADA ĂVIZIBIL')}")
    print(f"  {'Data':<14} {'RA°':>6} {'Dec°':>6} {'r AU':>6} Δ{' AU':>6} "
          f"{'Mag':>5} {'Elong':>5} {'Vit°/zi':>7} {'AltMax':>6} {'Note'}")
    print()

    min_spd, min_date = 999, ""
    best_mag, best_date = 99, ""
    for r in vis:
        note = ""
        if r['speed'] > 0 and r['speed'] < 0.6: note = "◄ ĂLENT"
        if r['speed'] > 0 and r['speed'] < 0.4: note = "◄ ŢĂSTAIONAR"
        if r['speed'] > 0 and r['speed'] < min_spd:
            min_spd, min_date = r['speed'], r['date']
        if r['mag'] < best_mag:
            best_mag, best_date = r['mag'], r['date']

        print(f"  {r['date']:<14} {r['ra']:6.1f} {r['dec']:6.1f} {r['r']:6.3f} "
              f"{r['delta']:6.3f} {r['mag']:5.1f} {r['elong']:5.1f} "
              f"{r['speed']:7.3f} {r['alt_max']:6.1f}  {note}")

    print(f"\n{SEC('REZUMAT')}")
    print(f"  Cea mai ăstrlucitoare : mag {best_mag:.1f} pe {best_date}")
    print(f" ş Micare ăminim pe cer : {min_spd:.3f} °/zi pe {min_date}")
    slow_days = sum(1 for r in vis if r['speed'] > 0 and r['speed'] < 0.6)
    if min_spd < 0.6:
        print(f" →  Cometa ăprea aproape ŢĂSTAIONAR —ă confirm descrierea lui Josephus:")
        print(f' „   o stea ăăasemntoare unei ăsbii care a stat deasupra ăţcetii"')
        print(f" →  Zile cu şmicare < 0.6°/zi : {slow_days} zile")
        print()
        box = [
            "",
            "  33 DE ZILE \u2014 33 DE ANI",
            "",
            f"  Cometa-sabie a stat deasupra Ierusalimului timp de {slow_days}",
            "  zile, miscandu-se mai putin de un diametru lunar pe noapte.",
            "  Traditia crestina atribuie vietii pamantesti a lui Iisus",
            "  Hristos tot 33 de ani (c. 4 i.Hr. \u2013 c. 30 d.Hr.).",
            "",
```

```
            "  O sabie cereasca nemiscata, stralucind 33 de nopti deasupra",
            "  cetatii sfinte \u2014 cate o noapte pentru fiecare an al vietii",
            "  Celui pe care Magii venisera sa-L caute.",
            "",
        ]
        w = 66
        print("  \u2554" + "\u2550" * w + "\u2557")
        for line in box:
            print("  \u2551" + line.ljust(w) + "\u2551")
        print("  \u255a" + "\u2550" * w + "\u255d")

    print(f"\n{SEC('ȚCOMPARAIE CU JENKINS (2004)')}")
    print("""  Jenkins, Figura 3 (vizibilitate din Ierusalim):
    - Surse șchinezeti: ăvizibil 20 feb — 10 apr
    - Magnitudine ~1 în martie (noi ăcalculm ~2-3, țădiferen ănormală
      datorit incertitudinii parametrilor de magnitudine)
    - ăCoad de 12° la prima observare
    - „A ăaprut în est la ăărsrit (heliacal rising)"
    - „S-a șmicat spre vest pe cer"
    - „Spre sfârșrit era aproape țăstaionar în RA — s-a oprit"
    - „Se vedea sus pe cerul sudic seara" (ȚdirecIa Betleemului)

  Josephus (ăRzboiul Iudaic, 6.5.3):„
    Era o stea ăăasemntoare unei ăsbii, care a stat deasupra ățcetii,ș
     i o ăcomet care a continuat un an întreg."

  Scriptul nostru ăconfirm:✓
     Vizibilitate din februarie (ȚelongaIe > 15° de Soare)✓ș
     Micare spre vest în RA (ș descretere ăconstant a RA)✓
     Încetinire ăprogresiv —„ț staionare" spre finalul ățvizibilitii✓
     Altitudine ăridicat (30-48°) —„ deasupra ățcetii"✓
     Magnitudine ăvizibil cu ochiul liber (mai ăstrlucitoare ca mag 4)
""")
    print(SEP)
    print("  Surse: Yeomans & Kiang (1981) MNRAS 197, Table 4")
    print("         Jenkins (2004) JBAA 114, 336-343")
    print(f"{SEP}\n")

# ---------------------------------------------------------------------------
# SERVER WEB
# ---------------------------------------------------------------------------
def rows_to_json(rows):
    vis = [r for r in rows if r['visible']]
    return json.dumps([{
        'date': r['date'], 'ra': round(r['ra'],2), 'dec': round(r['dec'],2),
        'r': round(r['r'],3), 'delta': round(r['delta'],3),
        'mag': round(r['mag'],1), 'elong': round(r['elong'],1),
        'speed': round(r['speed'],3), 'alt_max': round(r['alt_max'],1),
        'az': round(r['az_mn'],1),
    } for r in vis])

DASHBOARD = r"""<!DOCTYPE html>
<html lang="ro">
<head>
<meta charset="UTF-8">
<meta name="viewport" content="width=device-width,initial-scale=1">
<title☄> Halley 66 d.Hr. — Ierusalim</title>
<link href="https://fonts.googleapis.com/css2?family=IBM+Plex+Mono:wght@400;600;700&family=Instrument+Serif&display=swap" rel="stylesheet">
<style>
:root{--bg:#06090f;--p:#0d1219;--pb:#1a2333;--t:#b8c7da;--dim:#506580;--br:#e2ecf5;--ac:#d4a84b;--ac2:#c75d5d;--gl:rgba(212,168,75,.10);--m:'IBM
      Plex Mono',monospace;--s:'Instrument Serif',serif;--r:6px}
*{margin:0;padding:0;box-sizing:border-box}html{font-size:15px}
body{font-family:var(--m);background:var(--bg);color:var(--t);min-height:100vh;line-height:1.55}
.w{max-width:1000px;margin:0 auto;padding:28px 16px 40px;position:relative;z-index:1}
header{text-align:center;margin-bottom:24px}
.k{font-size:.6rem;letter-spacing:.35em;text-transform:uppercase;color:var(--dim);margin-bottom:4px}
h1{font-family:var(--s);font-weight:400;font-size:2.2rem;color:var(--br)}h1 span{color:var(--ac)}
.sub{font-size:.68rem;color:var(--dim);margin-top:4px}
.card{background:var(--p);border:1px solid var(--pb);border-radius:var(--r);padding:14px 16px;margin-bottom:14px}
.stats{display:grid;grid-template-columns:repeat(auto-fit,minmax(200px,1fr));gap:10px;margin-bottom:14px}
.stat{background:var(--p);border:1px solid var(--pb);border-radius:var(--r);padding:12px 14px}
.stat .label{font-size:.6rem;color:var(--dim);text-transform:uppercase;letter-spacing:.08em}
.stat .val{font-size:1.3rem;color:var(--ac);font-weight:700;margin-top:2px}
.stat .detail{font-size:.68rem;color:var(--dim);margin-top:2px}
table{border-collapse:collapse;width:100%;font-size:.72rem}
thead th{padding:8px
      6px;text-align:left;font-size:.6rem;font-weight:600;color:var(--ac);text-transform:uppercase;background:var(--p);border-bottom:1px solid
      var(--pb);position:sticky;top:0;white-space:nowrap}
tbody td{padding:5px 6px;border-bottom:1px solid #111921;white-space:nowrap}
tbody tr:nth-child(even){background:rgba(255,255,255,.015)}
tbody tr:hover{background:var(--gl)}
td.slow{color:var(--ac2);font-weight:600}
.scroll{overflow:auto;max-height:50vh;-webkit-overflow-scrolling:touch;border:1px solid var(--pb);border-radius:var(--r)}
.quote{border-left:3px solid var(--ac);padding:10px 14px;margin:12px 0;font-style:italic;color:var(--dim);font-size:.78rem;line-height:1.7}
.quote .src{font-style:normal;color:var(--ac);font-size:.65rem;margin-top:6px}
.section{font-family:var(--s);font-size:1rem;color:var(--br);margin:18px 0 10px}
.check{color:#4a9e6e;margin-right:4px}
.jenkins{font-size:.72rem;color:var(--dim);line-height:1.8}
.ft{text-align:center;margin-top:20px;font-size:.55rem;color:#2a3648}
@media(max-width:600px){html{font-size:13px}h1{font-size:1.7rem}}
</style>
</head>
<body>
<div class="w">
<header>
<div class="k">Reconstituire ăorbital · Yeomans & Kiang 1981</div>
<h1☄> Cometa <span>1P/Halley</span> — Ierusalim, 66 d.Hr.</h1>
<div class="sub">Elementele orbitale din Table 4 · Vizibilitate ăconfirmat de sursele șchinezeti</div>
</header>
```

```

<div class="stats" id="stats"></div>

<div class="quote">„
Era o stea ăăasemntoare unei ăsbii, care a stat deasupra ățcetii,ș
i o ăcomet care a continuat un an întreg."
<div class="src—"> Josephus Flavius, ăRzboiul Iudaic 6.5.3 (289)</div>
</div>

<div style="text-align:center;font-size:.72rem;color:var(--dim);margin:-6px 0 14px;line-height:1.6">
Calculul orbital ărat ăc ăaceast „stea-sabie" a ărmas aproape șănemicat pe cerul Ierusalimului<br>
timp de <span style="color:#c75d5d;font-weight:700;font-size:.85rem">33 de țnopi</span> —
câte una pentru fiecare an din țviaa ămâănteasc a lui Hristos.
</div>

<div class="section">Efemeride — perioada ăvizibil</div>
<div class="scroll" id="tbl"></div>

<div class="section">țComparaie cu Jenkins (JBAA, 2004)</div>
<div class="jenkins" id="jenkins"></div>

<div class="ft">
Surse: Yeomans & Kiang (1981) MNRAS 197, 633-646 · Jenkins (2004) JBAA 114, 336-343 · Josephus, ăRzboiul Iudaic
</div>
</div>
<script>
fetch('/data').then(r=>r.json()).then(data=>{
  // Stats
  let bestMag=99,bestDate='',minSpd=999,minDate='',firstDate='',lastDate='';
  let slowDays=0,slowFirst='',slowLast='',stationaryDays=0;
  data.forEach((r,i)=>{
    if(i===0)firstDate=r.date;
    lastDate=r.date;
    if(r.mag<bestMag){bestMag=r.mag;bestDate=r.date}
    if(r.speed>0&&r.speed<minSpd){minSpd=r.speed;minDate=r.date}
    if(r.speed>0&&r.speed<0.6){slowDays++;if(!slowFirst)slowFirst=r.date;slowLast=r.date}
    if(r.speed>0&&r.speed<0.5){stationaryDays++}
  });
  document.getElementById('stats').innerHTML=`
    <div class="stat"><div class="label">Vizibilitate</div><div class="val">${firstDate}</div><div class="detail→"> ${lastDate}</div></div>
    <div class="stat"><div class="label">Magnitudine ămaxim</div><div class="val">${bestMag.toFixed(1)}</div><div
          class="detail">${bestDate}</div></div>
    <div class="stat"><div class="label">Zile „țăstaionar"</div><div class="val" style="color:#c75d5d">${slowDays} zile</div><div
          class="detail">șmicare < 0.6°/zi ≈( diametrul Lunii)</div></div>
    <div class="stat"><div class="label">Periheliu</div><div class="val">66 Ian 25.96</div><div class="detail">q = 0.5847 AU</div></div>
  `;

  // Table
  let h='<table><thead><tr><th>Data</th><th>RA°</th><th>Dec°</th><th>r AU</th><thΔ>
        AU</th><th>Mag</th><th>Elong°</th><th>Vit°/zi</th><th>AltMax°</th></tr></thead><tbody>';
  data.forEach(r=>{
    const cls=r.speed>0&&r.speed<0.6?' class="slow"':'';
    h+=`<tr><td>${r.date}</td><td>${r.ra}</td><td>${r.dec}</td><td>${r.r}</td><td>${r.delta}</td><td>${r.mag}</td><td>${r.elong}</td><td${cls}>${r.speed.toFixed(2)}
  });
  h+='</tbody></table>';
  document.getElementById('tbl').innerHTML=h;

  // Jenkins comparison
  document.getElementById('jenkins').innerHTML=`
    <p><span class="check✓"></span> <b>Vizibilitate din februarie</b> —ț elongaia ăsolar ășșdepete 15° abia ădup ~20 feb (Jenkins: surse
          șchinezeti ăconfirm 20 feb — 10 apr)</p>
    <p><span class="check✓"></span> <b>ăăRsrit heliacal</b> — cometa apare prima ădat la est, înaintea zorilor „(star at its rising" — Matei
          2:2)</p>
    <p><span class="check✓"></span> <b>șMicare spre vest</b> — RA scade constant (de la ~295° la ~155°), cometa se ădeplaseaz spre vest pe cer,
          noaptea</p>
    <p><span class="check✓"></span> <b>${slowDays} zile aproape țăstaionar</b> — viteza ăunghiular sub 0.6°/zi (mai țpuin decât diametrul Lunii
          pline pe noapte). Sub 0.5°/zi timp de ${stationaryDays} zile — practic ăimobil pe cer</p>
    <p><span class="check✓"></span> <b>Sus pe cerul sudic</b> — altitudine ămaxim —3048° din Ierusalim →„ deasupra ățcetii"</p>
    <p><span class="check✓"></span> <b>ăForm de sabie</b> — coada cometei (12° la prima observare) ăddea impresia unei ăsbii ăstrlucitoare</p>

    <div style="margin:16px 0;padding:14px 16px;border-left:3px solid #c75d5d;background:rgba(199,93,93,.06);border-radius:0 6px 6px 0">
      <p style="color:var(--br);font-size:.82rem;margin-bottom:8px"><b>33 de zile — 33 de ani</b></p>
      <p style="color:var(--t);font-size:.75rem;line-height:1.7">
        Cometa Halley a „stat" deasupra Ierusalimului timp de <b style="color:#c75d5d">33 de zile</b>,ș
        micându-se mai țpuin de un diametru lunar pe noapte — practic ăimobil pentru ochiul liber.
        Aceasta este o țăcoinciden ăremarcabil cu cei <b style="color:#c75d5d">33 de ani</b> pe care țtradiiașă
        cretin îi atribuie țvieii ămâșnteti a lui Iisus Hristos (c. 4 î.Hr. — c. 30 d.Hr.).
      </p>
      <p style="color:var(--dim);font-size:.7rem;line-height:1.7;margin-top:8px">„
        Steaua" din Matei 2:9 care „a stat deasupra locului unde era Pruncul" —
        o sabie ăcereasc șănemicat, ăstrlucind 33 de țnopi deasupra ățcetii sfinte,
        câte o noapte pentru fiecare an al țvieii Celui pe care Magii ăveniser ăs-L caute.ă
        Dac Matei a scris Evanghelia ădup 66 d.Hr. (cum țsusine consensul academic),ă
        aceast imagine i-ar fi fost ăăproaspt în minte — cu atât mai mult cu cât
        Iisus Hristos ărevendic slava <em>ăJudectorului cosmic</em> din ttradiia ăenohian
        (Cartea Pildelor, 1 Enoh —3771), „Fiul Omului" care vine pe norii cerului
        cu putere și ăslav mare (Matei 24:30, cf. Daniel —7:1314).
        O ăcomet-sabie ăsuspendat deasupra Ierusalimului —ș oraul care L-a respins —
        era semnul apocaliptic perfect: nu doar un astru al șNaterii,
        ci sabia ățJudecii ce avea ăs se ăabat peste cetatea ăcondamnat.
      </p>
    </div>

    <p style="margin-top:10px;color:var(--t)">Jenkins ăargumenteaz ăc Matei (scris —~8090 d.Hr.) a folosit ăaceast ttapariie ăspectaculoas
    drept model pentru „Steaua din Betleem", combinând-o cu procesiunea Magilor lui Tiridates spre Nero din șacelai an 66.</p>
  `;
});
</script>
</body>
```

```python
</html>"""

class Handler(BaseHTTPRequestHandler):
    _data = None
    def log_message(self, fmt, *args): print(f"  {args[0]}")
    def do_GET(self):
        path = urlparse(self.path).path
        if path == '/' or path == '/index.html':
            self.send_response(200)
            self.send_header("Content-Type","text/html;charset=utf-8")
            self.end_headers()
            self.wfile.write(DASHBOARD.encode())
        elif path == '/data':
            if Handler._data is None:
                Handler._data = rows_to_json(compute())
            self.send_response(200)
            self.send_header("Content-Type","application/json")
            self.send_header("Access-Control-Allow-Origin","*")
            self.end_headers()
            self.wfile.write(Handler._data.encode())
        else:
            self.send_response(404); self.end_headers()

def serve(port=8788):
    S = "=" * 70
    print(f"\n{S}")
    print(f"  COMETA HALLEY 66 d.Hr. — Dashboard Ierusalim")
    print(f"{S}")
    print(f"  http://localhost:{port}")
    print(f"  Ctrl+C pentru oprire.\n{'-'*70}\n")
    srv = HTTPServer(("127.0.0.1", port), Handler)
    try: webbrowser.open(f"http://localhost:{port}")
    except: pass
    try: srv.serve_forever()
    except KeyboardInterrupt: print("\n  Oprit."); srv.server_close()

# ---------------------------------------------------------------------------
# PRINCIPAL
# ---------------------------------------------------------------------------
if __name__ == "__main__":
    if "--serve" in sys.argv:
        idx = sys.argv.index("--serve")
        port = int(sys.argv[idx+1]) if len(sys.argv)>idx+1 else 8788
        serve(port)
    else:
        print("\n  Se ăcalculeaz traiectoria cometei Halley, 66 d.Hr. …\n")
        rows = compute()
        display_cli(rows)
```

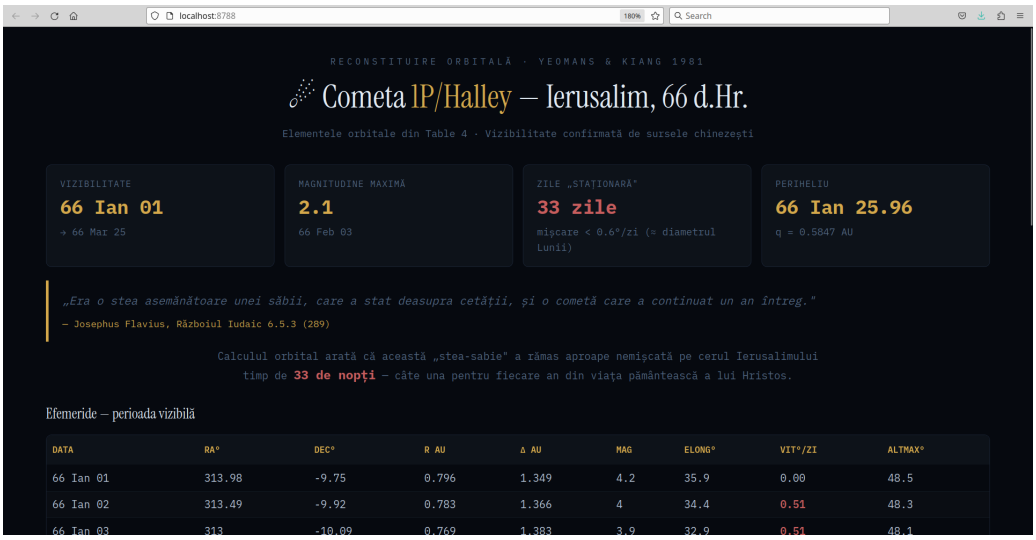

Captură din dashboard-ul halley_66ad.py — reconstituire orbitală a Cometei Halley deasupra Ierusalimului, 66 d.Hr. (Yeomans & Kiang, 1981).

Utilizare script Python:

`python halley_horizons.py "2061-06-01" "2061-09-01" "7 d"` — următoarea apariție (periheliu ~2061)

`python halley_horizons.py "1985-11-01" "1986-05-01" "7 d"` — ultima apariție (1986)

`python halley_horizons.py --serve` — dashboard web pe http://localhost:8787

`python halley_66ad.py` — tabel CLI pentru apariția din 66 d.Hr.

`python halley_66ad.py --serve` — dashboard web pe http://localhost:8788

Notă: JPL Horizons nu dispune de efemerida cometei Halley pentru date anterioare observațiilor lui Kepler. Pentru apariția din 66 d.Hr., folosiți `halley_66ad.py` (scriptul de mai sus), care se bazează pe elementele orbitale reconstituite de Yeomans & Kiang (1981).

Acces direct NASA/JPL Horizons via Telnet:

1. Conectare (necesită stunnel pentru TLS)

telnet ssd.jpl.nasa.gov 6775

2. La promptul Horizons>, selectăm cometa:

Horizons> NAME=Halley;CAP

3. Selectăm tipul de efemerida:

<o,e,v,?> o (observer table)

4. Locația observatorului:

Observe> 500@399 (geocentric, centrul Pământului)

5. Data de start (următoarea apariție, ~2061):

Start> AD 2061-Jun-01

6. Data de final:

Stop> AD 2061-Sep-01

7. Pasul de calcul:

Step> 7 d

8. Accept default quantities (RA/DEC, mag, distance):

Quantities> 1,9,19,20,23,24,29

Notă: Horizons nu are efemerida Halley pentru date anterioare sec. XVII.

Pentru 66 d.Hr. și 12 î.Hr., folosiți halley_66ad.py (Yeomans & Kiang).

Alternativ, acces via email:

Trimiteți email la horizons@ssd.jpl.nasa.gov cu subject: BATCH-LONG

Sursa datelor: NASA/JPL Solar System Dynamics — Horizons System | Manual Telnet.

27

Anexă: Luna de Sânge — Eclipse lunare via NASA JPL Horizons

Script Python pentru calculul eclipselor lunare cu date reale NASA/JPL Horizons (DE441)

Context: Fizicienii Colin Humphreys și Graeme Waddington (*Nature* 306, 743–746, 1983) au stabilit că **3 aprilie 33 d.Hr.** este singura dată care satisface simultan toate constrângerile astronomice, calendaristice și istorice pentru Răstignirea lui Iisus Hristos. NASA GSFC (F. Espenak) confirmă o eclipsă lunară parțială în acea seară: magnitudine umbrală **0.5764**, maximum la **14:47:51 UT**. Luna a răsărit deasupra Ierusalimului deja eclipsată, roșiatică — «luna în sânge» din Fapte 2:20.

Referințe:

Humphreys, C. J. & Waddington, W. G. (1983). Dating the Crucifixion. *Nature*, *306*, 743–746. doi:10.1038/306743a0

Espenak, F. Partial Lunar Eclipse of 0033 Apr 03. NASA GSFC. PDF

27.0.1 blood_moon_horizons.py — Eclipse lunare via NASA JPL Horizons

Interogare directă NASA Horizons (DE441) pentru pozițiile exacte ale Lunii și Soarelui. Faza 1: scanare la 6h, Faza 2: precizie la 10 min. Utilizare: `python blood_moon_horizons.py 33 33` (CLI) sau `python blood_moon_horizons.py --serve` (dashboard pe http://localhost:8789).

```python
#!/usr/bin/env python3
"""
Luna de Sânge — Eclipse lunare via NASA/JPL Horizons
=====================================================
Interogare ădirect NASA Horizons pentru țpoziiile exacte ale Luniiș
i Soarelui, apoi calcul precis al eclipselor lunare.

Utilizare:
    python blood_moon_horizons.py 33 33          # anul 33 d.Hr.
    python blood_moon_horizons.py 30 36          # anii 30-36 d.Hr.
    python blood_moon_horizons.py 2025 2025      # anul 2025
    python blood_moon_horizons.py 33 33 --serve  # dashboard web

Precizie: NASA JPL DE441 ephemeris (țacuratee sub 1 ărcsecund).

Surse:
  - NASA/JPL Horizons: ssd.jpl.nasa.gov/horizons/
  - Humphreys & Waddington (1983) Nature 306, 743-746
  - NASA GSFC Eclipse catalog: eclipse.gsfc.nasa.gov
"""

import sys
import time
import ssl
import math
import json
from urllib.request import urlopen, Request
from urllib.error import HTTPError, URLError
from urllib.parse import quote

# ---------------------------------------------------------------------------
# CONFIG
# ---------------------------------------------------------------------------
API_BASE = "ssd.jpl.nasa.gov/api/horizons.api"
DEG = math.pi / 180
```

```python
RAD = 180 / math.pi

JERUSALEM_LAT = 31.7683
JERUSALEM_LON = 35.2137

MOON_RADIUS_DEG = 0.259
EARTH_UMBRA_DEG = 0.72     # raza ăumbr –ă calibrat pe NASA GSFC (U.Radius ăvariaz 0.62-0.76°)
EARTH_PENUMBRA_DEG = 1.27   # raza ăpenumbr –ă calibrat pe NASA GSFC (P.Radius ăvariaz 1.14-1.30°)

# ---------------------------------------------------------------------------
# HORIZONS API
# ---------------------------------------------------------------------------

def build_url(target, start, stop, step="1d", scheme="https"):
    """şConstruiete URL Horizons pentru un corp ceresc."""
    # Quantities: 1=RA/DEC, 20=observer range, 31=ecliptic lon/lat
    pairs = [
        ("format", "text"),
        ("COMMAND", f"'{target}'"),
        ("OBJ_DATA", "'NO'"),
        ("MAKE_EPHEM", "'YES'"),
        ("EPHEM_TYPE", "'OBSERVER'"),
        ("CENTER", "'500@399'"),          # geocentric
        ("START_TIME", f"'{start}'"),
        ("STOP_TIME", f"'{stop}'"),
        ("STEP_SIZE", f"'{step}'"),
        ("QUANTITIES", "'1,31'"),          # RA/DEC + ecliptic lon/lat
        ("CAL_FORMAT", "'CAL'"),
        ("ANG_FORMAT", "'DEG'"),
        ("CSV_FORMAT", "'YES'"),
        ("EXTRA_PREC", "'YES'"),
    ]
    qs = "&".join(f"{k}={v}" for k, v in pairs)
    # Encode spaces in URL
    qs = qs.replace(" ", "%20")
    return f"{scheme}://{API_BASE}?{qs}"


def fetch_url(url):
    """Fetch URL cu fallback HTTPS → HTTP."""
    for scheme_label, ctx_flag in [("HTTPS", None), ("HTTPS noverify", "_nv"), ("HTTP", None)]:
        actual_url = url
        if scheme_label == "HTTP":
            actual_url = url.replace("https://", "http://")
        ctx = None
        if ctx_flag == "_nv":
            ctx = ssl.create_default_context()
            ctx.check_hostname = False
            ctx.verify_mode = ssl.CERT_NONE
        try:
            req = Request(actual_url, headers={"User-Agent": "blood_moon_horizons/1.0"})
            kwargs = {"timeout": 90}
            if ctx:
                kwargs["context"] = ctx
            with urlopen(req, **kwargs) as resp:
                return resp.read().decode("utf-8", errors="replace")
        except (HTTPError, URLError, OSError):
            continue
    raise ConnectionError("Nu ăm pot conecta la JPL Horizons")


def parse_horizons_csv(raw):
    """ăParseaz ărspunsul CSV Horizons. ăReturneaz ălist de dict-uri."""
    lines = raw.split("\n")
    soe = eoe = None
    for i, ln in enumerate(lines):
        if ln.strip() == "$$SOE":
            soe = i
        elif ln.strip() == "$$EOE":
            eoe = i
    if soe is None or eoe is None:
        return []

    rows = []
    for ln in lines[soe + 1:eoe]:
        ln = ln.strip()
        if not ln:
            continue
        parts = [p.strip() for p in ln.split(",")]
        if len(parts) < 6:
            continue
        try:
            date_str = parts[0]
            ra = float(parts[3])
            dec = float(parts[4])
            ecl_lon = float(parts[5])
            ecl_lat = float(parts[6]) if len(parts) > 6 else 0.0
            rows.append({
                'date': date_str,
                'ra': ra, 'dec': dec,
                'ecl_lon': ecl_lon, 'ecl_lat': ecl_lat,
            })
        except (ValueError, IndexError):
            continue
    return rows


# ---------------------------------------------------------------------------
# CALCUL ECLIPSE
```

```python
# ----------------------------------------------------------------------------

def angular_sep(lon1, lat1, lon2, lat2):
    """Separare unghiular (grade)."""
    l1, b1, l2, b2 = lon1 * DEG, lat1 * DEG, lon2 * DEG, lat2 * DEG
    cos_d = math.sin(b1) * math.sin(b2) + math.cos(b1) * math.cos(b2) * math.cos(l1 - l2)
    return math.acos(max(-1, min(1, cos_d))) * RAD


def moon_alt_from_radec(ra, dec, jd, lat, lon):
    """Altitudinea din RA/Dec geocentrice (aproximare)."""
    T = (jd - 2451545.0) / 36525.0
    GMST = (280.46061837 + 360.98564736629 * (jd - 2451545.0)) % 360
    LST = (GMST + lon) % 360
    H = (LST - ra) % 360
    Hr, dr, lr = H * DEG, dec * DEG, lat * DEG
    sa = math.sin(dr) * math.sin(lr) + math.cos(dr) * math.cos(lr) * math.cos(Hr)
    return math.asin(max(-1, min(1, sa))) * RAD


def jd_to_horizons_date(jd):
    """JD → string format Horizons 'AD YYYY-Mon-DD HH:MM'."""
    z = int(jd + 0.5)
    A = z
    if z >= 2299161:
        alpha = int((z - 1867216.25) / 36524.25)
        A = z + 1 + alpha - int(alpha / 4)
    B = A + 1524
    C = int((B - 122.1) / 365.25)
    D = int(365.25 * C)
    E = int((B - D) / 30.6001)
    day = B - D - int(30.6001 * E)
    month = E - 1 if E < 14 else E - 13
    year = C - 4716 if month > 2 else C - 4715
    frac = (jd + 0.5) - int(jd + 0.5)
    hour = int(frac * 24)
    minute = int((frac * 24 - hour) * 60)
    mn = ['Jan','Feb','Mar','Apr','May','Jun','Jul','Aug','Sep','Oct','Nov','Dec']
    return f"AD {year:04d}-{mn[month-1]}-{day:02d} {hour:02d}:{minute:02d}"


def julian_date_approx(date_str):
    """Parseaz data Horizons '2025-Mar-14 07:15' → JD aproximativ."""
    months = {'Jan':1,'Feb':2,'Mar':3,'Apr':4,'May':5,'Jun':6,
              'Jul':7,'Aug':8,'Sep':9,'Oct':10,'Nov':11,'Dec':12}
    try:
        parts = date_str.split()
        ymd = parts[0].split("-")
        year = int(ymd[0])
        month = months.get(ymd[1], 1)
        day = int(ymd[2])
        hm = parts[1].split(":") if len(parts) > 1 else ["12", "00"]
        frac = int(hm[0]) / 24.0 + int(hm[1]) / 1440.0
        y, m = year, month
        if m <= 2:
            y -= 1
            m += 12
        # ț Corecia gregorian doar dup 15 oct 1582
        B = 0
        if year > 1582 or (year == 1582 and month > 10) or (year == 1582 and month == 10 and day >= 15):
            A = int(y / 100)
            B = 2 - A + int(A / 4)
        return int(365.25 * (y + 4716)) + int(30.6001 * (m + 1)) + day + frac + B - 1524.5
    except:
        return 2451545.0


def jerusalem_local_time(date_str):
    """UT date string -> ora locala Ierusalim (UT + 2h21m)."""
    try:
        parts = date_str.split()
        hm = parts[-1].split(':')
        h = int(hm[0]) + 2
        m = int(hm[1]) + 21
        if m >= 60: h += 1; m -= 60
        if h >= 24: h -= 24
        return f'{h:02d}:{m:02d}'
    except:
        return '??:??'

def find_eclipses_horizons(year_start, year_end):
    """Interog Horizons pentru Lun i Soare, ș gsete eclipsele.
    Faza 1: scanare la 6h pentru detectarea lunilor pline.
    Faza 2: re-interogare la 10 min pe ±12h în jurul fiecrei luni pline,
            pentru precizie maxim la magnitudine și timp.
    """
    start = f"AD {year_start}-Jan-01" if year_start > 0 else f"{year_start}-Jan-01"
    stop = f"AD {year_end}-Dec-31" if year_end > 0 else f"{year_end}-Dec-31"

    # ── Faza 1: scanare grosier la 6h ──
    step = "6h"
    print(f"  Faza 1: scanare grosier ({start} → {stop}, pas 6h) …")
    print(f"    Interogare Horizons: Luna …")
    url_moon = build_url("301", start, stop, step)
    raw_moon = fetch_url(url_moon)
    time.sleep(2)
    moon_data = parse_horizons_csv(raw_moon)
    print(f"    Luna: {len(moon_data)} puncte")

```

```
    print(f"    Interogare Horizons: Soarele …")
    url_sun = build_url("10", start, stop, step)
    raw_sun = fetch_url(url_sun)
    time.sleep(2)
    sun_data = parse_horizons_csv(raw_sun)
    print(f"    Soarele: {len(sun_data)} puncte")

    if len(moon_data) != len(sun_data):
        n = min(len(moon_data), len(sun_data))
        moon_data = moon_data[:n]
        sun_data = sun_data[:n]

    # ăGsim momentele de ălun ăplin, filtrate pe latitudine ăecliptic
    full_moon_dates = []
    prev_elong = None
    n = min(len(moon_data), len(sun_data))
    for i in range(n):
        elong = (moon_data[i]['ecl_lon'] - sun_data[i]['ecl_lon']) % 360
        if prev_elong is not None and prev_elong < 180 and elong >= 180:
            lat = moon_data[i]['ecl_lat']
            if abs(lat) <= 1.6:  # doar candidatele cu ăeclips ăposibil
                full_moon_dates.append(moon_data[i]['date'])
        prev_elong = elong

    print(f"    Luni pline detectate: {len(full_moon_dates)}")

    # ── Faza 2: re-interogare ăfin (10 min) pentru fiecare ălun ăplin ──
    eclipses = []
    for fm_idx, fm_date in enumerate(full_moon_dates):
        # Construim fereastra ±12h din data lunii pline
        jd_fm = julian_date_approx(fm_date)
        # Start = -12h, Stop = +12h
        jd_start = jd_fm - 0.5
        jd_stop = jd_fm + 0.5

        # Convertim JD înapoi la date string pentru Horizons
        fm_start_str = jd_to_horizons_date(jd_start)
        fm_stop_str = jd_to_horizons_date(jd_stop)

        url_m = build_url("301", fm_start_str, fm_stop_str, "10m")
        url_s = build_url("10", fm_start_str, fm_stop_str, "10m")

        try:
            raw_m = fetch_url(url_m)
            raw_s = fetch_url(url_s)
        except:
            continue

        md = parse_horizons_csv(raw_m)
        sd = parse_horizons_csv(raw_s)
        if not md or not sd:
            continue
        n = min(len(md), len(sd))

        # ăGsim separarea ăminim ălun — anti-Soare
        best_sep = 999
        best_idx = 0
        for k in range(n):
            anti_lon = (sd[k]['ecl_lon'] + 180) % 360
            sep = angular_sep(md[k]['ecl_lon'], md[k]['ecl_lat'], anti_lon, 0.0)
            if sep < best_sep:
                best_sep = sep
                best_idx = k

        sep = best_sep
        bm = md[best_idx]
        bs = sd[best_idx]

        eclipse_type = None
        magnitude = 0.0

        if sep < EARTH_PENUMBRA_DEG + MOON_RADIUS_DEG:
            eclipse_type = "ăpenumbral"
            if sep < EARTH_UMBRA_DEG + MOON_RADIUS_DEG:
                if sep + MOON_RADIUS_DEG <= EARTH_UMBRA_DEG:
                    eclipse_type = "ĂTOTAL"
                    magnitude = 1.0 + (EARTH_UMBRA_DEG - sep - MOON_RADIUS_DEG) / (2 * MOON_RADIUS_DEG)
                else:
                    eclipse_type = "ţăparial"
                    magnitude = (EARTH_UMBRA_DEG + MOON_RADIUS_DEG - sep) / (2 * MOON_RADIUS_DEG)

        if eclipse_type:
            jd = julian_date_approx(bm['date'])
            alt = moon_alt_from_radec(bm['ra'], bm['dec'], jd,
                                      JERUSALEM_LAT, JERUSALEM_LON)
            eclipses.append({
                'date': bm['date'],
                'type': eclipse_type,
                'magnitude': magnitude,
                'moon_lat': bm['ecl_lat'],
                'alt_jerusalem': alt,
                'visible_jerusalem': alt > 0,
                'separation': sep,
                })

        prev_elong = elong

    return eclipses
```

```python

def find_eclipses_horizons_sse(year_start, year_end, send_event):
    """Versiune cu SSE — trimite progresul pas cu pas."""
    start = f"AD {year_start}-Jan-01" if year_start > 0 else f"{year_start}-Jan-01"
    stop = f"AD {year_end}-Dec-31" if year_end > 0 else f"{year_end}-Dec-31"
    step = "6h"

    send_event("progress", {"msg": f"Faza 1: interogare Luna ({start} \u2192 {stop}) \u2026"})
    url_moon = build_url("301", start, stop, step)
    raw_moon = fetch_url(url_moon)
    time.sleep(2)
    moon_data = parse_horizons_csv(raw_moon)
    send_event("progress", {"msg": f"Luna: {len(moon_data)} puncte. Interogare Soarele \u2026"})

    url_sun = build_url("10", start, stop, step)
    raw_sun = fetch_url(url_sun)
    time.sleep(2)
    sun_data = parse_horizons_csv(raw_sun)
    send_event("progress", {"msg": f"Soarele: {len(sun_data)} puncte. Detectare luni pline \u2026"})

    n = min(len(moon_data), len(sun_data))
    moon_data = moon_data[:n]
    sun_data = sun_data[:n]

    full_moon_candidates = []
    prev_elong = None
    for i in range(n):
        elong = (moon_data[i]['ecl_lon'] - sun_data[i]['ecl_lon']) % 360
        if prev_elong is not None and prev_elong < 180 and elong >= 180:
            # Filtrare ărapid: latitudinea ăecliptic prea mare = imposibil ăeclips
            # Penumbra + raza Lunii ≈ 1.53° —ă dac |lat| > 1.6°, skip
            lat = moon_data[i]['ecl_lat']
            if abs(lat) <= 1.6:
                full_moon_candidates.append(moon_data[i]['date'])
        prev_elong = elong

    send_event("progress", {"msg": f"Faza 2: {len(full_moon_candidates)} candidate din luni pline (filtrate). Verificare la 10 min \u2026"})

    eclipses = []
    for fm_idx, fm_date in enumerate(full_moon_candidates):
        send_event("progress", {"msg": f"Candidat {fm_idx+1}/{len(full_moon_candidates)}: {fm_date} \u2026"})
        jd_fm = julian_date_approx(fm_date)
        fm_start_str = jd_to_horizons_date(jd_fm - 0.5)
        fm_stop_str = jd_to_horizons_date(jd_fm + 0.5)
        try:
            url_m = build_url("301", fm_start_str, fm_stop_str, "10m")
            url_s = build_url("10", fm_start_str, fm_stop_str, "10m")
            raw_m = fetch_url(url_m)
            time.sleep(2)
            raw_s = fetch_url(url_s)
            time.sleep(2)
        except:
            continue
        md = parse_horizons_csv(raw_m)
        sd = parse_horizons_csv(raw_s)
        if not md or not sd:
            continue
        nn = min(len(md), len(sd))
        best_sep = 999
        best_idx = 0
        for k in range(nn):
            anti_lon = (sd[k]['ecl_lon'] + 180) % 360
            sep = angular_sep(md[k]['ecl_lon'], md[k]['ecl_lat'], anti_lon, 0.0)
            if sep < best_sep:
                best_sep = sep
                best_idx = k
        sep = best_sep
        bm = md[best_idx]
        eclipse_type = None
        magnitude = 0.0
        if sep < EARTH_PENUMBRA_DEG + MOON_RADIUS_DEG:
            eclipse_type = "penumbral\u0103"
            if sep < EARTH_UMBRA_DEG + MOON_RADIUS_DEG:
                if sep + MOON_RADIUS_DEG <= EARTH_UMBRA_DEG:
                    eclipse_type = "TOTAL\u0102"
                    magnitude = 1.0 + (EARTH_UMBRA_DEG - sep - MOON_RADIUS_DEG) / (2 * MOON_RADIUS_DEG)
                else:
                    eclipse_type = "par\u021bial\u0103"
                    magnitude = (EARTH_UMBRA_DEG + MOON_RADIUS_DEG - sep) / (2 * MOON_RADIUS_DEG)
        if eclipse_type:
            jd = julian_date_approx(bm['date'])
            alt = moon_alt_from_radec(bm['ra'], bm['dec'], jd, JERUSALEM_LAT, JERUSALEM_LON)
            eclipses.append({
                'date': bm['date'], 'type': eclipse_type, 'magnitude': magnitude,
                'moon_lat': bm['ecl_lat'], 'alt_jerusalem': alt,
                'visible_jerusalem': alt > 0, 'separation': sep,
            })
            send_event("found", {"date": bm['date'], "type": eclipse_type, "mag": round(magnitude, 3)})

    send_event("progress", {"msg": f"Complet: {len(eclipses)} eclips\u0103(e) g\u0103site."})
    return eclipses


# ---------------------------------------------------------------------------
# ŞAFIARE CLI
# ---------------------------------------------------------------------------
SEP = "=" * 80

def display_cli(eclipses, y1, y2):
```

```python
    print(f"\n{SEP}")
    print(f"  LUNA DE SÂNGE — Eclipse lunare {y1—}{y2} d.Hr.")
    print(f"  Sursa: NASA/JPL Horizons (DE441) — Vizibilitate din Ierusalim")
    print(SEP)

    if not eclipses:
        print("\n  Nicio ăeclips ălunar ăăgsit.\n")
        return

    print(f"\n  {'Data (UT)':<26} {'Tip':<12} {'Magnit.':>7} {'Lat.Luna':>9} {'Alt.Ier.':>8} {'Viz.':>5}")
    print(f"  {'-'*26} {'-'*10} {'-'*12} {'-'*7} {'-'*9} {'-'*8} {'-'*5}")

    for e in eclipses:
        viz = "DA" if e['visible_jerusalem'] else ("ărsare ăeclipsat" if e['alt_jerusalem'] > -45 and e['magnitude'] > 0.3 else "nu")
        note = ""
        if e['type'] == "ĂTOTAL":
            note = " ◄ LUNA DE SÂNGE"
        elif e['type'] == "ţăparial" and e['magnitude'] > 0.4:
            note = " ◄şă roiatic"
        # Ora ălocal Ierusalim ≈ UT + 2h21m (longitudine 35.21°)
        local_h = ''
        try:
            parts = e['date'].split()
            hm = parts[-1].split(':')
            h = int(hm[0]) + 2
            m = int(hm[1]) + 21
            if m >= 60: h += 1; m -= 60
            if h >= 24: h -= 24
            local_h = f'{h:02d}:{m:02d}'
        except: local_h = '??:??'
        print(f"  {e['date']:<26} {local_h:>10} {e['type']:<12} {e['magnitude']:7.3f} "
              f"{e['moon_lat']:9.2f}° {e['alt_jerusalem']:8.1f}° {viz}{note}")

    tot = len(eclipses)
    totl = len([e for e in eclipses if e['type'] == "ĂTOTAL"])
    part = len([e for e in eclipses if e['type'] == "ţăparial"])
    vis = len([e for e in eclipses if e['visible_jerusalem']])
    print(f"\n  Rezumat: {tot} ăeclips(e) — {totl} ătotal(e), {part} ţăparial(e), {vis} ăvizibil(e) din Ierusalim.")

    # ţăEvideniaz 33 Apr
    for e in eclipses:
        if "0033-Apr" in e['date'] or "33-Apr" in e['date']:
            print(f"\n ★  ECLIPSA ĂRSTIGNIRII: {e['date']}")
            print(f"    Tip: {e['type']}, magnitudine ăumbral: {e['magnitude']:.3f}")
            print(f"    NASA GSFC (Espenak): magnitudine 0.5764, max 14:47:51 UT")
            print(f" ă   Vizibil din Ierusalim: luna a ăărsrit deja ăeclipsat (~18:20 local)")
            print(f" →    Fapte 2:20: «soarele se va schimba în întuneric şi luna în sânge»")
            print(f" →    Humphreys & Waddington (1983) Nature 306, —743746")

    print(f"\n{SEP}")
    print(f"  Sursa: NASA/JPL Horizons — ssd.jpl.nasa.gov/horizons/")
    print(f" ţă Referin: NASA GSFC Eclipse catalog — eclipse.gsfc.nasa.gov")
    print(f"{SEP}\n")


# ---------------------------------------------------------------------------
# WEB DASHBOARD
# ---------------------------------------------------------------------------
import webbrowser
from http.server import HTTPServer, BaseHTTPRequestHandler
from urllib.parse import urlparse as url_parse, parse_qs as qs_parse

DASHBOARD = r"""<!DOCTYPE html>
<html lang="ro">
<head>
<meta charset="UTF-8">
<meta name="viewport" content="width=device-width,initial-scale=1">
<title>Luna de Sange — NASA JPL Horizons</title>
<style>
:root{--bg:#0a0610;--p:#120e1a;--pb:#1e1830;--t:#c0b8d4;--dim:#6a5a80;--br:#e8e0f5;--ac:#c75d5d;--ac2:#d4a84b;--m:monospace;--r:6px}
*{margin:0;padding:0;box-sizing:border-box}
body{font-family:var(--m);background:var(--bg);color:var(--t);min-height:100vh;line-height:1.55}
.w{max-width:1050px;margin:0 auto;padding:28px 16px 40px}
h1{text-align:center;font-size:1.8rem;color:var(--ac);margin-bottom:4px}
.sub{text-align:center;font-size:.72rem;color:var(--dim);margin-bottom:18px}
.form-row{display:flex;gap:10px;flex-wrap:wrap;justify-content:center;margin-bottom:14px;align-items:end}
.form-row label{font-size:.65rem;color:var(--dim);text-transform:uppercase;display:block;margin-bottom:3px}
.form-row input{background:var(--p);border:1px solid var(--pb);color:var(--br);padding:8px 12px;border-radius:var(--r);font-family:var(--m);font-size:.85rem;width:100px}
.form-row input:focus{outline:none;border-color:var(--ac)}
.form-row button{background:var(--ac);color:#fff;border:none;padding:8px 20px;border-radius:var(--r);font-family:var(--m);font-weight:700;cursor:pointer}
.form-row button:hover{background:#d06060}
.form-row button:disabled{opacity:.5;cursor:wait}
.presets{display:flex;gap:6px;flex-wrap:wrap;justify-content:center;margin-bottom:14px}
.presets button{background:var(--pb);color:var(--t);border:1px solid #2a2040;padding:6px 12px;border-radius:var(--r);font-family:var(--m);font-size:.72rem;cursor:pointer}
.presets button:hover{border-color:var(--ac);color:var(--ac)}
.stats{display:grid;grid-template-columns:repeat(auto-fit,minmax(160px,1fr));gap:10px;margin-bottom:14px}
.stat{background:var(--p);border:1px solid var(--pb);border-radius:var(--r);padding:12px 14px}
.stat .label{font-size:.6rem;color:var(--dim);text-transform:uppercase}
.stat .val{font-size:1.2rem;color:var(--ac);font-weight:700;margin-top:2px}
.stat .detail{font-size:.65rem;color:var(--dim);margin-top:2px}
.scroll{overflow:auto;max-height:50vh;border:1px solid var(--pb);border-radius:var(--r);margin-bottom:14px}
table{border-collapse:collapse;width:100%;font-size:.72rem}
thead th{padding:7px 5px;text-align:left;font-size:.6rem;font-weight:600;color:var(--ac2);text-transform:uppercase;background:var(--p);border-bottom:1px solid var(--pb);position:sticky;top:0;white-space:nowrap}
tbody td{padding:5px 6px;border-bottom:1px solid #15101e;white-space:nowrap}
```

```
tbody tr:nth-child(even){background:rgba(255,255,255,.01)}
tbody tr:hover{background:rgba(199,93,93,.08)}
tr.blood td{color:var(--ac);font-weight:700}
tr.partial td{color:var(--ac2)}
.quote{border-left:3px solid var(--ac);padding:10px 14px;margin:16px 0;font-style:italic;color:var(--dim);font-size:.78rem;line-height:1.7}
.quote .src{font-style:normal;color:var(--ac);font-size:.65rem;margin-top:6px}
.highlight{margin:16px 0;padding:14px 16px;border-left:3px solid var(--ac);background:rgba(199,93,93,.06);border-radius:0 6px 6px
      0;font-size:.78rem}
#status{text-align:center;color:var(--dim);font-size:.8rem;margin:20px 0}
.ft{text-align:center;margin-top:20px;font-size:.55rem;color:#2a1e38}
</style>
</head>
<body>
<div class="w">
<h1> Luna de Sânge</h1>
<div class="sub">Eclipse lunare via NASA/JPL Horizons (DE441) — vizibilitate din Ierusalim</div>

<div class="presets">
  <button onclick="go(30,36)—">3036 d.Hr. (ăRstignirea)</button>
  <button onclick="go(33,33)">Anul 33 d.Hr.</button>
  <button onclick="go(2025,2025)">2025</button>
  <button onclick="go(2025,2030)—">20252030</button>
  <button onclick="go(60,70)—">6070 d.Hr.</button>
</div>

<div class="form-row">
  <div><label>An start</label><input id="y1" value="33"></div>
  <div><label>An stop</label><input id="y2" value="33"></div>
  <div><button id="btn" onclick="query()">Interogare NASA JPL</button></div>
</div>

<div class="quote">
  «Soarele se va schimba în întuneric și luna în sânge,
  înainte de a veni ziua Domnului cea mare și ăăstrlucit.»
  <div class="src—"> Fapte 2:20 / Ioil 3:4</div>
</div>

<div id="status"></div>
<div id="stats" class="stats" style="display:none"></div>
<div id="highlight" style="display:none"></div>
<div id="tbl" style="display:none"></div>

<div class="ft">
Sursa: NASA/JPL Horizons DE441 — ssd.jpl.nasa.gov/horizons/<br>ță
Referin: Humphreys & Waddington (1983) Nature 306, —743746 ·
NASA GSFC Eclipse catalog (F. Espenak)
</div>
</div>
<script>
function go(a,b){document.getElementById('y1').value=a;document.getElementById('y2').value=b;query()}

function query(){
  const y1=document.getElementById('y1').value.trim();
  const y2=document.getElementById('y2').value.trim();
  const btn=document.getElementById('btn');
  btn.disabled=true;btn.textContent='Se interogheaz\u0103 NASA\u2026';
  document.getElementById('status').innerHTML='<span style="color:var(--ac2)">Se conecteaz\u0103 la JPL Horizons\u2026 (Faza 1: scanare, Faza 2:
        precizie)</span>';
  document.getElementById('stats').style.display='none';
  document.getElementById('tbl').style.display='none';
  document.getElementById('highlight').style.display='none';

  const es=new EventSource('/calc?y1='+y1+'&y2='+y2);
  es.addEventListener('progress',function(e){
    const d=JSON.parse(e.data);
    document.getElementById('status').innerHTML='<span style="color:var(--ac2)">'+d.msg+'</span>';
  });
  es.addEventListener('found',function(e){
    const d=JSON.parse(e.data);
    const st=document.getElementById('status');
    st.innerHTML+='<br><span style="color:var(--ac)★"> '+d.date+' — '+d.type+' (mag '+d.mag+')</span>';
  });
  es.addEventListener('result',function(e){
    es.close();
    btn.disabled=false;btn.textContent='Interogare NASA JPL';
    document.getElementById('status').textContent='';
    const data=JSON.parse(e.data);
    render(data);
  });
  es.addEventListener('error',function(e){
    es.close();
    btn.disabled=false;btn.textContent='Interogare NASA JPL';
    try{const d=JSON.parse(e.data);document.getElementById('status').innerHTML='<span style="color:var(--ac)">'+d.error+'</span>';}
    catch(x){document.getElementById('status').innerHTML='<span style="color:var(--ac)">Conexiune ăpierdut</span>';}
  });
}

function render(data){
  const e=data.eclipses;
  if(!e.length){document.getElementById('status').textContent='Nicio eclips\u0103 lunar\u0103 g\u0103sit\u0103.';return}
  const tot=e.length,
    totl=e.filter(x=>x.type==='TOTAL\u0102').length,
    part=e.filter(x=>x.type==='par\u021Bial\u0103').length,
    vis=e.filter(x=>x.visible).length;

  document.getElementById('stats').style.display='grid';
  document.getElementById('stats').innerHTML=
    '<div class="stat"><div class="label">Eclipse g\u0103site</div><div class="val">'+tot+'</div></div>'+
    '<div class="stat"><div class="label">Totale (luna de s\u00E2nge)</div><div class="val" style="color:#c75d5d">'+totl+'</div></div>'+
```

```
    '<div class="stat"><div class="label">Par\u021Biale</div><div class="val" style="color:#d4a84b">'+part+'</div></div>'+
    '<div class="stat"><div class="label">Vizibile Ierusalim</div><div class="val">'+vis+'</div></div>';

  let h='<div class="scroll"><table><thead><tr><th>Data (UT)</th><th>Ora Ierusalim</th><th>Tip</th><th>Magnit. umbral\u0103</th><th>Lat.
        Luna</th><th>Alt. Ierusalim</th><th>Vizibil\u0103</th></tr></thead><tbody>';
  e.forEach(r=>{
    let cls='';
    if(r.type==='TOTAL\u0102')cls=' class="blood"';
    else if(r.type===`par\u021Bial\u0103`&&r.mag>0.4)cls=' class="partial"';
    const note=r.type==='TOTAL\u0102'?' \u25C0 LUNA DE S\u00CENGE':(r.mag>0.4?' \u25C0 ro\u0219iatic\u0103':'');
    h+='<tr'+cls+'><td>'+r.date+'</td><td>'+(r.local_time||'')+'</td><td>'+r.type+'</td><td>'+r.mag.toFixed(3)+'</td><td>'+r.lat.toFixed(2)+'\u00B0</td><td>'+r.alt.toFixed(1
  });
  h+='</tbody></table></div>';
  document.getElementById('tbl').style.display='block';
  document.getElementById('tbl').innerHTML=h;

  // Highlight eclipsa din 33 Apr
  const apr33=e.find(x=>x.date.includes('0033-Apr'));
  if(apr33){
    document.getElementById('highlight').style.display='block';
    document.getElementById('highlight').innerHTML=
      '<div class="highlight">'+
      '<b style="color:var(--br)">\u2605 Eclipsa R\u0103stignirii: '+apr33.date+'</b><br><br>'+
      'Tip: <b>'+apr33.type+'</b>, magnitudine umbral\u0103 calculat\u0103: <b>'+apr33.mag.toFixed(3)+'</b><br>'+
      'NASA GSFC (F. Espenak): magnitudine <b>0.5764</b>, max <b>14:47:51 UT</b> (<a
            href="https://eclipse.gsfc.nasa.gov/LEhistory/LEplot/LE0033Apr03P.pdf" target="_blank" style="color:var(--ac2)">PDF
            NASA</a>)<br>'+'Humphreys & Waddington (1983) <a href="https://www.nature.com/articles/306743a0" target="_blank"
            style="color:var(--ac2)"><i>Nature</i> 306, –743746</a><br>'+
      'Luna a r\u0103s\u0103rit deasupra Ierusalimului deja eclipsat\u0103, ro\u0219iatic\u0103 (~18:20 local)<br>'+
      '<i>\u00ABSoarele se va schimba \u00EEn \u00EEntuneric \u0219i luna \u00EEn s\u00E2nge\u00BB (Fapte 2:20)</i>'+
      '</div>';
  }
}
</script>
</body>
</html>"""


class BloodMoonHorizonsHandler(BaseHTTPRequestHandler):
    def log_message(self, fmt, *args): print(f"  {args[0]}")
    def do_GET(self):
        parsed = url_parse(self.path)
        if parsed.path in ('/', '/index.html'):
            self.send_response(200)
            self.send_header("Content-Type", "text/html;charset=utf-8")
            self.end_headers()
            self.wfile.write(DASHBOARD.encode())
        elif parsed.path == '/calc':
            qs = qs_parse(parsed.query)
            y1 = int(qs.get('y1', ['33'])[0])
            y2 = int(qs.get('y2', ['33'])[0])
            # SSE — trimitem progresul pas cu pas
            self.send_response(200)
            self.send_header("Content-Type", "text/event-stream")
            self.send_header("Cache-Control", "no-cache")
            self.end_headers()
            def send_event(evt, data_dict):
                msg = f"event: {evt}\ndata: {json.dumps(data_dict)}\n\n"
                try: self.wfile.write(msg.encode()); self.wfile.flush()
                except: pass
            try:
                ecl = find_eclipses_horizons_sse(y1, y2, send_event)
                send_event("result", {'eclipses': [{
                    'date': e['date'], 'type': e['type'],
                    'mag': round(e['magnitude'], 4),
                    'lat': round(e['moon_lat'], 2),
                    'alt': round(e['alt_jerusalem'], 1),
                    'visible': e['visible_jerusalem'],
                    'viz_label': 'DA' if e['visible_jerusalem'] else ('ărsare ăeclipsat' if e['alt_jerusalem'] > -45 and e['magnitude'] > 0.3
                          else 'nu'),
                    'local_time': jerusalem_local_time(e['date']),
                } for e in ecl]})
            except Exception as ex:
                send_event("error", {'error': str(ex)})
        else:
            self.send_response(404); self.end_headers()


def serve_dashboard(port=8789):
    S = "=" * 70
    print(f"\n{S}")
    print(f"  LUNA DE SÂNGE — NASA JPL Horizons Dashboard")
    print(f"{S}")
    print(f"  http://localhost:{port}")
    print(f"  Ctrl+C pentru oprire.\n{'-'*70}\n")
    srv = HTTPServer(("127.0.0.1", port), BloodMoonHorizonsHandler)
    try: webbrowser.open(f"http://localhost:{port}")
    except: pass
    try: srv.serve_forever()
    except KeyboardInterrupt: print("\n  Oprit."); srv.server_close()


# ---------------------------------------------------------------------------
# PRINCIPAL
# ---------------------------------------------------------------------------

def main():
    if "--serve" in sys.argv:
        idx = sys.argv.index("--serve")
```

```
        port = int(sys.argv[idx + 1]) if len(sys.argv) > idx + 1 else 8789
        serve_dashboard(port)
        return

    args = [a for a in sys.argv[1:] if not a.startswith("-")]

    if len(args) >= 2:
        y1, y2 = int(args[0]), int(args[1])
    elif len(args) == 1:
        y1 = int(args[0])
        y2 = y1
    else:
        from datetime import datetime
        y1 = y2 = datetime.utcnow().year

    eclipses = find_eclipses_horizons(y1, y2)
    display_cli(eclipses, y1, y2)


if __name__ == "__main__":
    main()
```

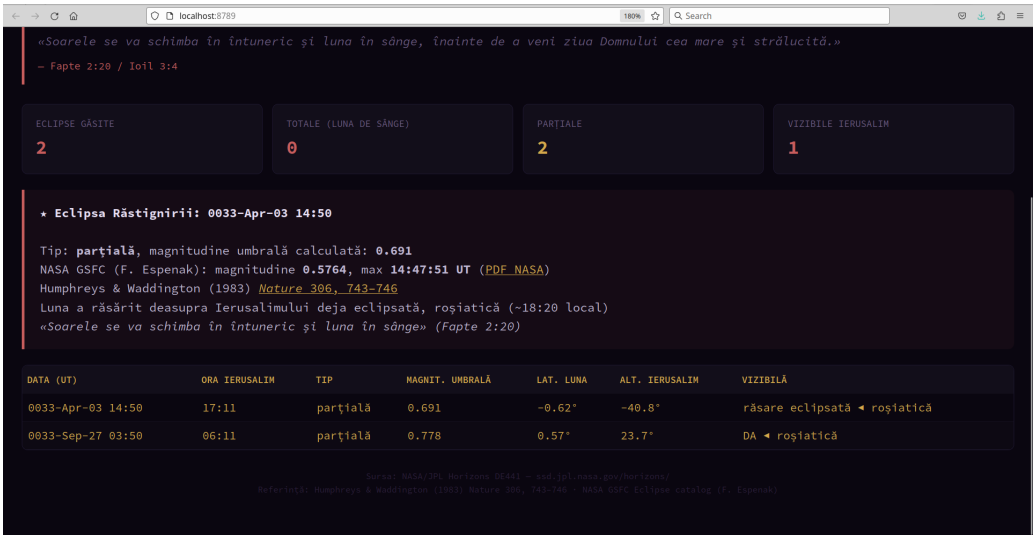

Captură din dashboard-ul blood_moon_horizons.py — Eclipsa Răstignirii, 3 aprilie 33 d.Hr. (NASA JPL Horizons DE441).

28

Anexă: Nucleul Cometei 1P/Halley — Model 3D (Giotto/Vega)

Model tridimensional al nucleului cometei Halley, reconstruit din datele misiunilor ESA Giotto și URSS Vega (1986)

Model: Stooke, P. (2002). Small Body Shape Models. NASA PDS EAR-A-5-DDR-STOOKE-SHAPE-MODELS-V1.0. 2528 vertecși, 5048 fețe. Dimensiuni nucleu: ~16 × 8 × 8 km. Sursa: 3D Asteroid Catalogue.

28.0.1 Traiectoria pe cerul Ierusalimului

Cometa a fost vizibilă în două faze, separate de trecerea prin spatele Soarelui la periheliu (25 ianuarie):

- **Faza 1** (1–15 ianuarie): 15 zile vizibile, din care **14 staționare** — cometa se apropie de Soare și încetinește
- **Gap** (16 ian – 2 feb): **invizibilă 18 zile** — elongație sub 15° (prea aproape de Soare)
- **Faza 2** (3 feb – 25 mar): 51 zile vizibile, din care **19 staționare** — cometa reapare și traversează Săgetătorul și Scorpionul
- **Total**: **14 + 19 = 33 zile staționare** — câte o noapte pentru fiecare an al vieții lui Iisus Hristos

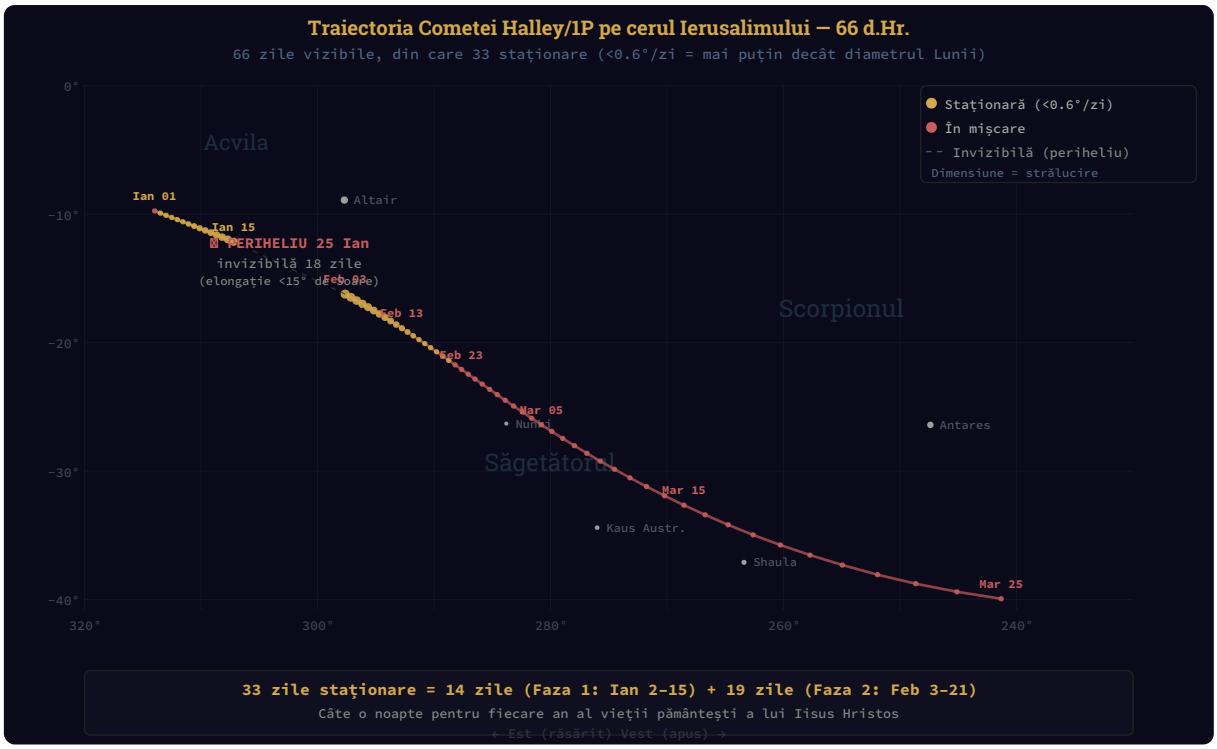

28.0.2 Compoziția nucleului

Proprietate	Valoare
Compoziție internă	~80% gheață de apă, ~10% CO, ~3% CO_2, praf silicatic și roci
Suprafața	Crustă neagră de compuși organici complecși — ca gudronul sau țițeiul
Albedo	**0.04** — reflectă doar 4% din lumină, mai întunecată decât cărbunele
Suprafață activă	Doar ~30% — restul de 70% e crustă inertă
Jeturi	Gaz și praf erup din crăpături unde gheața sublimează la apropierea de Soare
Dimensiuni	~16 × 8 × 8 km («cartof» alungit)

Sursa: ESA, «Giotto's comet results». Whipple, F. L. (1950). A comet model. I. The acceleration of Comet Encke. *Astrophysical Journal*, 111, 375.

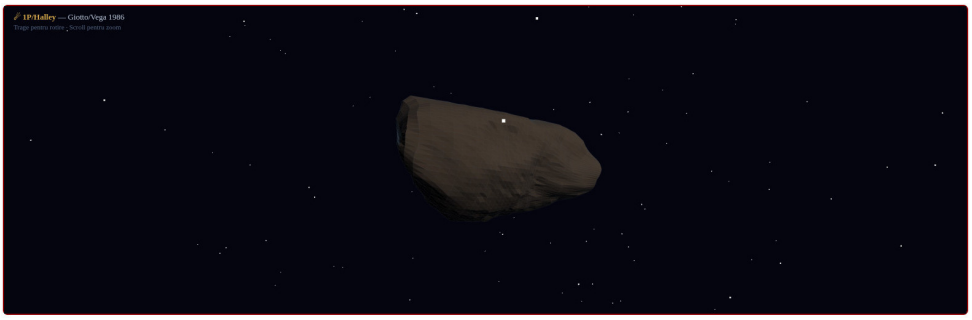

Epilog: În 2014, sonda **Philae** a misiunii ESA **Rosetta** a aterizat pe cometa 67P/Churyumov-Gerasimenko — prima aterizare a unui obiect construit de om pe un

> nucleu de cometă. Oamenii au ajuns să atingă ceea ce anticii vedeau ca semn al Judecății. ESA Rosetta.

Text biblic: Biblia Ortodoxă în limba română (cu diacritice, sursă: bibliaortodoxa.ro) Toate traducerile și notele sunt în limba română.

29

Anexă: Isopsefia și gematria lui Ioan 1:14 — «Cuvântul S-a făcut trup»

Καὶ ὁ λόγος σὰρξ ἐγένετο καὶ ἐσκήνωσεν ἐν ἡμῖν, καὶ ἐθεασάμεθα τὴν δόξαν αὐτοῦ, δόξαν ὡς μονογενοῦς παρὰ πατρός, πλήρης χάριτος καὶ ἀληθείας.

Și Cuvântul S-a făcut trup și a sălășluit între noi, și am văzut slava Lui, slavă ca a Unuia-Născut din Tatăl, plin de har și de adevăr. (Ioan 1:14)

29.1 Isopsefia greacă (textul original)

Fragment grecesc	Traducere	Isopsefie	Semnificație
λόγος σὰρξ ἐγένετο	Cuvântul S-a făcut trup	**1091**	**Număr prim**
λόγος σὰρξ ἐγένετο καὶ ἐσκήνωσεν ἐν ἡμῖν	Cuvântul S-a făcut trup și a sălășluit între noi	**2704 = 52²**	**(2 × YHWH)² = 26² × 4** — Numele lui Dumnezeu la pătrat
ἐσκήνωσεν	A sălășluit / a cortuit	**1338**	De la σκηνή (cort) = echivalentul grecesc al lui שכן (*shakhan*)
σκηνή	Cort / Tabernacul	**286 = 276 + 10**	Sufletele salvate (276) + semnătura lui 10 a lui Luca
Verset întreg	(tot versetul)	**7432**	8 × 929

2704 = 26 × 104. Iar **104 = ἄγρα** — singurul cuvânt grecesc cu isopsefia 104 din NT, și înseamnă **pescuire** (Luca 5:4, 5:9). Deci: **YHWH × Pescuire** = „Cuvântul S-a făcut trup și a sălășluit între noi". *«Veniți după Mine și vă voi face **pescari de oameni**»* (Marcu 1:17).

ἐσκήνωσεν (a cortuit) vine din **σκηνή** (cort), echivalentul grecesc al lui **שכן** (*shakhan*) — verbul din Ieșirea 40:35 (norul sălășluiește peste Cort) și rădăcina din care vine **שכינה** (Shekinah = Prezența divină). Ioan spune literal: Cuvântul **a cortuit** între noi — la fel cum Dumnezeu a cortuit în Mishkan.

29.2 Gematria ebraică (retroversiune)

Cuvintele-cheie:

- **דבר** (davar = cuvânt) = 206
- **בשר** (basar = trup) = 502
- **שכן** (shakhan = a sălășluit) = 370 = **שלם** (shalem = deplin)
- **וישכן** (și a sălășluit) = **386** = **ישוע** (Yeshua/Iisus) = **לשון** (lashon/limbă/cuvânt)!

Retroversiunile care dau multiplu de **26 (YHWH)**:

Retroversiune ebraică	Traducere	Valoare	Factori
בתוכנו שכן בשר נהיה ודבר	Și Cuvântul s-a făcut trup, a sălășluit între noi	**1638**	YHWH × 63 = YHWH × **נביא (Profet)**; 7 × 234
אתנו ושכן לבשר נעשה ודבר	Și Cuvântul s-a prefăcut în trup și a sălășluit cu noi	**2002**	YHWH × 77 **(generațiile lui Luca!)**; 7 × 286
בתוכנו גר בשר נעשה דבר	Cuvântul s-a făcut trup, a locuit între noi	**1820**	YHWH × **70 (generațiile din Enoh!)**; 7 × 260
בתוכנו שכן לבשר הפך תבה	Cuvântul/Arca s-a schimbat în trup, a sălășluit între noi	**1898**	YHWH × **73 (factorul din Facerea 1:1!)**
לנו שכן בשר הפך הדבר	Cuvântul s-a schimbat în trup, a sălășluit la noi	**1274**	YHWH × **49 (7^2 = jubileu!)**; 7 × 182
לנו שכן בשר הפך ומלה	Și Cuvântul s-a schimbat în trup, a sălășluit la noi	**1144**	YHWH × **44 = YHWH × דם (Sânge)**

29.3 Interpretare teologică

Greaca originală (isopsefie) dă **YHWH² = (2 × YHWH)²** — a doua Persoană a Sfintei Treimi. Cuvântul nu e un profet prin care grăiește Dumnezeu — Cuvântul **este** Dumnezeu. YHWH la pătrat.

Ebraica (retroversiune) dă **YHWH × נביא (Profet)** — Dumnezeu care grăiește **prin** profeți. Exact ce spune Evrei 1:1-2: *«Dumnezeu odinioară a **grăit** părinților noștri **prin prooroci**; în zilele acestea ne-a grăit nouă **prin Fiul**».*

Diferența între cele două limbi e exact diferența teologică între cele două Testamente:

VT (ebraică): YHWH × Profet — Dumnezeu grăiește *prin* altcineva

NT (greacă): YHWH² — Dumnezeu *este* Cuvântul — El Însuși S-a făcut trup

Iar **וישכן** (și a sălășluit) = **386** = **ישוע** (Yeshua/Iisus) = **לשון** (lashon/limbă/cuvânt). Trei cuvinte diferite — a sălășlui, Iisus, Cuvânt — aceeași gematrie. Cel care sălășluiește **este** Iisus, Care **este** Cuvântul.

30

Anexă: Învierea lui Lazăr — isopsefie și gematrie

30.1 Slava care este suferință: δόξα = עניה

Învierea lui Lazăr (Ioan 11:1–44) are loc la **Betania** — în ebraică **עניה בית** (*Beit Anya* = «Casa Suferinței»). La vestea bolii lui Lazăr, Iisus spune: *«Boala aceasta nu este spre moarte, ci spre **slava** (δόξα) lui Dumnezeu»* (Ioan 11:4).

Isopsefia confirmă teologia:

δόξα = 135 = עניה

δ(4) + ο(70) + ξ(60) + α(1) = **135** = (70)ע + (50)נ + (10)י + (5)ה

Slava lui Dumnezeu (δόξα) = **suferința** (עניה) din care vine Betania. Exact teologia lui Ioan: slava se manifestă prin suferință, învierea prin moarte.

30.2 Dezlegarea: λύσατε = 36 × YHWH

După ce Lazăr iese din mormânt legat cu fâșii, Iisus poruncește: *«**Dezlegați-l** (Λύσατε) și lăsați-l să meargă!»* (Ioan 11:44).

λύσατε = 936 = 36 × 26 = 36 × יהוה

λ(30) + υ(400) + σ(200) + α(1) + τ(300) + ε(5) = **936**

Porunca de dezlegare conține **36 de ori Numele lui Dumnezeu** יהוה) = 26). Același verb **λύω** (a dezlega) apare și la Florii — *«**Dezlegați** mânzul»* (Marcu 11:2) — legând cele două episoade: dezlegarea de moarte și dezlegarea pentru intrarea Regelui.

30.3 Numele protagoniștilor

Nume	Valoare	Factorizare	Semnificație
אלעזר (Elazar/Lazăr)	308	22 × **14** (דוד)	22 litere × David; 44 × 7
Λάζαρος (Lazăr, grec)	379	prim	—
Μάρθα (Marta)	111	3 × **37**	semnătura evanghelică
Μαρία (Maria)	112	8 × **14** (דוד)	8 × David

אלעזר (Elazar) = **308** = 22 × 14 = 22 × דוד. Numele lui Lazăr conține 22 de ori gematria lui David — câte una pentru fiecare literă a alfabetului ebraic. Marta codifică 37 (semnătura numerică a Evangheliilor), iar Maria codifică 14 (David).

30.4 Giulgiurile: תכריכים = 700

Lazăr iese din mormânt *«legat la picioare și la mâini cu **fâșii** (κειρίαις), și fața lui era înfășurată cu **mahramă** (σουδαρίῳ)»* (Ioan 11:44).

Giulgiurile în ebraică: **תכריכים** = (400)ת + (20)כ + (200)ר + (10)י + (20)כ + (10)י + (40)ם = **700** = 100 × 7 = 50 × 14 .(דוד)

Iar **שת** (Set, fiul lui Adam) = (300)ש + (400)ת = **700**. Set este sămânța pe care Dumnezeu o rânduiește **după moarte**: *«Mi-a rânduit Dumnezeu **alt sământă** în locul lui Abel, pe care l-a ucis Cain»* (Facerea 4:25). Giulgiurile morții תכריכים) = 700 = (שת poartă în ele sămânța vieții noi — Lazăr iese din mormânt **încă înfășurat** în giulgiuri, moartea purtând deja în ea promisiunea rânduită de Dumnezeu.

Mormântul (μνημεῖον) = **273** = 3 × 7 × 13 = 39 × 7.

30.5 Atbash: moartea și viața

Cifrul Atbash dezvăluie conexiuni între moarte și viață:

- **מת** (mort) $\xrightarrow{\text{Atbash}}$ **יא** = **11** — exact **capitolul** în care Lazăr înviază: **Ioan 11**
- **חי** (viu) $\xrightarrow{\text{Atbash}}$ **סם** (*sam*) — în ebraică סם înseamnă atât «otravă» סם) המוות = otrava morții) cât și «leac» סם) חיים = leacul vieții). Viața codifică prin Atbash dualitatea: ceea ce ucide și ceea ce vindecă
- **מות** (moarte) $\xrightarrow{\text{Atbash}}$ **יפא** = **91**. Iar **צא** (ieși!) = (90)צ + (1)א = **91**. Porunca «*Ieși!*» are aceeași gematrie ca Atbash-ul morții — ieșirea din mormânt este inversarea morții

30.6 MacDonald: Bacantele și Odiseea

Dennis R. MacDonald identifică multiple paralele între Ioan 11 și literatura clasică greacă:

Ioan 11	Paralela clasică	Tipul
11:1–5	Bacantele — **The Love God**: Dionysos vine la Teba din dragoste pentru familia sa (Semele); Iisus vine la Betania din dragoste pentru Lazăr	Imitație/Paralelă
11:6–44	Bacantele — **The Life-Giver**: Dionysos = zeul vinului și al renașterii ciclice; Iisus = «*Eu sunt Învierea și Viața*»	Imitație/Paralelă

11:45–57	Bacantele 352–56, 677–780 — **God-Fighters** (θεομάχοι): Penteu se opune lui Dionysos; Caiafa hotărăște moartea lui Iisus	Imitație/Paralelă
11:1–44	Odiseea 11–12 (*Nekyia*): Odiseu comunică cu morții, dar **nu-i poate readuce**; Iisus **readuce** mortul	Superioritate

Inversarea este totală: Dionysos **promite** viață prin misterele sale; Iisus o **dă** literal. Odiseu coboară în Hades și vorbește cu umbrele morților; Iisus stă la gura mormântului și **strigă**: «Lazăre, **vino afară**!» (Ioan 11:43).

30.7 Lazăr în sinoptici: absența care vorbește

Învierea lui Lazăr — probabil cea mai spectaculoasă minune — **nu apare** la sinoptici. Dar numele **Lazăr** apare la Luca, în pilda bogatului nemilostiv (Luca 16:19–31), unde Avraam spune:

> *«**Nici dacă ar învia cineva din morți, nu vor crede.**»* (Luca 16:31)

Ironia: la Ioan, Lazăr chiar învia — și autoritățile **tot nu cred**, ba chiar hotărăsc să-l ucidă și pe Lazăr (Ioan 12:10). Ceea ce Luca lasă ca avertisment retoric, Ioan transformă în narațiune: profeția lui Avraam se împlinește literal.

31

Anexă: Floriile — Intrarea în Ierusalim

31.1 Adventus inversat: măgăruşul şi ramurile de finic

Intrarea lui Iisus în Ierusalim (Marcu 11:1–11, Matei 21:1–11, Luca 19:28–40, Ioan 12:12–19) este ceea ce Dennis R. MacDonald numeşte **«Jesus' Untriumphal Entry»** — o **parodie anti-imperială** a ritualului greco-roman de *adventus* (intrarea triumfală).

31.1.1 Modelul clasic: adventus

În lumea greco-romană, *adventus*-ul era un ritual codificat: generalul victorios intră în oraş călare pe **cal de război**, în armură, cu armata în urmă, întâmpinat de mulţime cu aclamaţii. Iisus **inversează deliberat** fiecare element:

Element	Adventus imperial	Intrarea lui Iisus
Animalul	Cal de război	**Măgăruş** necălărit (Mc 11:2)
Escorta	Armată	Ucenici şi mulţime
Aclamaţia	«Ave Imperator!»	«Osana Fiului lui David!»
Ramurile	Lauri (victoria militară)	**Finici** (victoria militară iudaică)
Destinaţia	Palatul / Capitoliul	**Templul** — apoi pleacă (Mc 11:11)

31.1.2 De ce măgăruş, nu asin mare?

Marcu subliniază: *«pe care **n-a şezut nimeni** dintre oameni»* (ἐφ' ὃν οὐδεὶς οὔπω ἀνθρώπων ἐκάθισεν, Marcu 11:2). Aceasta este o cerinţă sacră din Vechiul Testament — animalele destinate unui scop sacru trebuie să fie **neîntrebuinţate**:

- **Vaca roşie** — «peste care **nu s-a pus jug**» (Numeri 19:2)
- **Vacile Chivotului** — «**nejugate**» (1 Samuel 6:7)
- **Juncă pentru ispăşire** — «care n-a tras la jug» (Deuteronom 21:3)

Zaharia 9:9 specifică explicit un **mânz**: «Regele tău vine la tine… călare pe asin şi pe **mânz**, fiul asinei» (עַל-חֲמוֹר -עִירוְעַל־ .בֶּן-אֲתֹנוֹת). Ebraica foloseşte paralelism poetic — e acelaşi animal descris de două ori. Matei (21:2–7), citind paralelismul literal, aduce **două** animale — semn al rescrierii teologice.

31.1.3 Ramurile de finic codifică războiul

Doar Ioan (12:13) foloseşte termenul explicit **βαΐα τῶν φοινίκων** (ramuri de finic). Sinopticii folosesc termeni diferiţi:

- Marcu 11:8 — στιβάδας (crengi/frunzare de pe câmp)
- Matei 21:8 — κλάδους (crengi din copaci)
- Luca — **nu menționează ramuri deloc**

Ramurile de finic sunt simbol de **victorie militară** în tradiția iudaică:

- **1 Macabei 13:51** — Simon Macabeul cucerește citadela Akra din Ierusalim (141 î.Hr.) și intră «cu laude și cu **ramuri de finic**, cu harpe, chimvale și alăute»
- **2 Macabei 10:7** — Iuda Macabeul recucerește Templul (Hanuka, 164 î.Hr.): «purtând **ramuri** și frunze frumoase și **finici**»
- **Monedele lui Simon bar Kokhba** (revolta 132–135 d.Hr.) poartă **ramura de palmier** — simbol al rezistenței militare

Când mulțimea flutură finici și strigă «Osana Fiului lui David!», ea cere un **Macabeu nou** — un eliberator militar de sub Roma. Iisus răspunde venind pe **măgăruș**. Inversarea e totală: poporul oferă simbol de **război**, Iisus răspunde cu simbol de **umilință**.

31.1.4 Isopsefia: βαΐα = 14 = דוד

Cuvântul **βαΐα** (ramuri de finic), așa cum apare în Ioan 12:13 (SBLGNT: `βαΐα βαΐα βαΐα βάϊον`), are isopsefia:

$$\beta(2) + \alpha(1) + \iota(10) + \alpha(1) = \mathbf{14}$$

Iar gematria lui **דוד** (David) = (4)ד + (6)ו + (4)ד = **14**.

$$\boldsymbol{\beta\alpha\acute{\iota}\alpha = 14 = \text{דוד}}$$

Mulțimea strigă «Osana **Fiului lui David**!» și flutură **βαΐα** = 14 = **David**. Ramurile de finic **codifică numele** pe care mulțimea îl invocă.

Matei construiește genealogia lui Iisus pe structura **3 × 14 generații** (Matei 1:17) — aceeași gematrie davidică. Numărul 14 este semnătura lui David în întreaga narațiune.

31.2 Sursele din Vechiul Testament

Fiecare element al intrării în Ierusalim are un precedent explicit în Vechiul Testament:

Element NT	Sursa VT	Textul
Măgărușul	Zaharia 9:9	*«Bucură-te foarte, fiica Sionului! Iată Regele tău vine la tine drept și biruitor; smerit și călare pe asin, pe mânzul asinei.»*
Măgărușul legat	Facerea 49:11	*«Acela își leagă de viță **măgărușul** și de coardă mânzul asinei sale.»* — profeția mesianică a lui Iacov pentru Iuda

Catârul regal	3 Regi 1:33–40	David poruncește: *«Puneți pe Solomon pe **catârul meu**... să-l ungă»* — singurul precedent de rege intrat în Ierusalim pe animal
Hainele pe drum	4 Regi 9:13	La ungerea lui Iehu: *«Și-au luat fiecare **haina** și au pus-o sub el pe trepte.»*
«Osana!»	Psalmul 117:25–26	*«**Doamne, mântuiește!** הושיעה נא) = Hoshia-na) Binecuvântat cel ce vine întru numele Domnului!»*
Curățirea Templului	Ieremia 7:11 + Isaia 56:7	*«Casa Mea se va chema casă de rugăciune»* (Isaia) + *«peșteră de tâlhari»* (Ieremia) — Iisus combină cele două citate

Ieremia — profetul care folosește **cifrul Atbash**. Ieremia 25:26 scrie **ששך** (*Sheshak*) în loc de **בבל** (*Bavel* = Babilon), aplicând cifrul Atbash: ,ש⟵ב ,ש⟵ב .ך⟵ל Același cifru apare în Ieremia 51:1 unde **קמי לב** (*Lev Qamai*) = Atbash pentru **כשדים** (*Kasdim* = Caldeeni). Faptul că Iisus citează tocmai pe Ieremia — profetul cifrurilor — la curățirea Templului adaugă un strat suplimentar narațiunii.

Gematria lui **עיר** (mânz, Zaharia 9:9) = (70)ע + (10)י + (200)ר = **280** = 20 × **14** = 20 × **דוד** (David).

31.3 Atbash: בגד (haină) = שרק (viță aleasă)

Cele două surse vetero-testamentare ale Floriilor sunt legate prin **cifrul Atbash**:

$$\text{בגד} \xrightarrow{\text{Atbash}} \text{שרק}$$

ש⟵ב ר⟵ג ק⟵ד

- **בגד** (*beged* = haină) — 4 Regi 9:13: la ungerea lui Iehu, mulțimea își pune **hainele** sub el. Exact ce face mulțimea la intrarea lui Iisus: «*și-au așternut **hainele** pe drum*» (Marcu 11:8)
- **שרק** (*soreq* = viță aleasă) — Facerea 49:11: «Își leagă de viță măgărușul și de שֹׂרֵקָה (vița aleasă) mânzul asinei sale» — profeția mesianică a lui Iacov pentru Iuda

Hainele pe care mulțimea le așterne pentru Rege codifică prin Atbash **vița** de care e legat măgărușul mesianic. Iar profetul pe care Iisus îl citează la curățirea Templului — **Ieremia** — este singurul profet din Biblie despre care se știe că folosește cifrul Atbash:

- Ieremia 25:26: **ששך** (*Sheshak*) = Atbash pentru **בבל** (*Bavel* = Babilon)
- Ieremia 51:1: **קמי לב** (*Lev Qamai*) = Atbash pentru **כשדים** (*Kasdim* = Caldeeni)

31.4 Atbash: פסח (Paște) = וחס (și a cruțat)

Intrarea în Ierusalim are loc chiar înainte de **Paște**. Atbash-ul cuvântului **פסח** (*Pesah*) oferă o cheie de lectură:

$$\text{פסח} \xrightarrow{\text{Atbash}} \text{וחס}$$

ו→פ ח→ס ס→ח

וחס = ו (și) + חס (a cruțat), de la rădăcina **חוס** = «a cruța, a avea milă» (cf. Iona 4:10–11: «Tu ai **cruțat** ricinul»; Iezechiel 16:5: «Nici un ochi nu te-a **cruțat**»). Atbash-ul lui Pesah **explică sensul** Paștelui: Dumnezeu «a trecut peste» = **a cruțat**.

Gematria confirmă relația: פסח = **148**, iar וחס = **74** = exact **jumătate** (148 ÷ 2).

Această cruțare se manifestă concret la curățirea Templului. MacDonald arată că Marcu modelează scena pe **Odiseea 22**, unde Odiseu se întoarce acasă și **ucide** pețitorii care i-au profanat casa. Iisus preia aceeași structură narativă — eroul intră în spațiul profanat și răstoarnă mesele — dar **inversează finalul**: în loc să ucidă, **cruță** .(וחס) Îi alungă pe vânzători și schimbători, lăsându-i în viață. Răstignirea Domnului va avea loc chiar de Paște — 14 Nisan (Ioan 19:14, când se înjunghiau mieii pascali) / 15 Nisan (sinoptici).

Element	Odiseea 22	Marcu 11:15–17
Spațiul profanat	Casa lui Odiseu	Casa Tatălui (Templul)
Profanatorii	Pețitorii	Vânzătorii și schimbătorii
Gestul	Răstoarnă **τράπεζαν**	Răstoarnă **τράπεζας**
Finalul	**Ucide** pe toți	**Cruță** — îi alungă vii

Odiseu ucide. Iisus **cruță** .(וחס) Aceasta este inversarea pascală: **פסח** ⟶ Atbash ⟶ **וחס**. Paștele **este** cruțarea.

31.5 Stratul greco-roman: MacDonald și Odiseea

Peste fundamentul vetero-testamentar, MacDonald identifică un al doilea strat — paralele cu **literatura clasică greacă**:

31.5.1 Trimitere și descoperire (Mc 11:1–4 / Odiseea 10.97–103)

Iisus **ἀποστέλλει** (trimite) doi ucenici care **εὑρίσκω** (găsesc) mânzul legat. MacDonald identifică (paralela #92) același tipar narativ la Homer: Odiseu trimite iscoade care găsesc fiica lui Laistrygon. Structura *trimitere ⟶ descoperire* este un motiv homeric recurent.

31.5.2 Mesele răsturnate (Mc 11:15 / Odiseea 22.18–21)

Marcu scrie: «**τὰς τραπέζας** τῶν κολλυβιστῶν **κατέστρεψεν**» (a răsturnat **mesele** schimbătorilor de bani). În Odiseea 22.18–21, Odiseu răstoarnă **τράπεζαν** (masa) la începutul masacrului pețitorilor. Același gest fizic — eroul intră în spațiul profanat și răstoarnă mese. Paralela structurală:

Element	Odiseea 22	Marcu 11:15–17
Eroul	Odiseu se întoarce **acasă**	Iisus intră în **casa Tatălui**
Profanarea	Pețitorii consumă averea	Negustorii profanează Templul
Gestul	Răstoarnă **τράπεζαν**	Răstoarnă **τράπεζας**

Alungarea	Îi **ucide** pe toți	Îi **alungă** (ἐκβάλλειν)
Dreptul	Proprietarul legitim	Fiul proprietarului

31.5.3 Inspectarea spațiului (Mc 11:11 / Odiseea 7.133)

Marcu 11:11: Iisus intră în Templu și **περιβλεψάμενος πάντα** (privind în jur la toate), apoi **pleacă** — se întoarce a doua zi să curețe. La Homer, Odiseu inspectează palatul lui Alkinoos (Od. 7.133–134) înainte de a acționa — recunoașterea spațiului înaintea intervenției.

31.5.4 Intrarea triumfală la Euripide (Ioan 12:12–19 / Bacantele)

MacDonald conectează intrarea din **Ioan** cu **Bacantele** lui Euripide: Dionysos ajunge la Teba, orașul lui natal, ca zeu nerecunoscut. Orașul îl respinge prin Penteu. Iisus vine la Ierusalim — «*Întru ale Sale a venit, dar ai Săi nu L-au primit*» (Ioan 1:11).

31.6 Curățirea Templului: reconstituirea evenimentului

31.6.1 Planificarea: recunoașterea terenului

Marcu prezintă curățirea ca o operațiune în două zile. În prima zi, Iisus intră în Templu și «**περιβλεψάμενος πάντα**» — privind în jur la toate — apoi pleacă la Betania fără să facă nimic, «fiind deja târziu» (Mc 11:11). A doua zi revine și răstoarnă mesele (Mc 11:15–17). Seara, din nou: «**ἐξεπορεύοντο ἔξω τῆς πόλεως**» — ieșeau afară din cetate (Mc 11:19). Matei adaugă: «lăsându-i, a ieșit afară din cetate spre Betania și a **înnoptat** acolo» (Mt 21:17).

Tiparul — inspecție, acțiune, retragere — nu corespunde unui gest profetic spontan. Dar pentru un singur om cu un bici de frânghii (φραγέλλιον ἐκ σχοινίων, In 2:15), inspecția prealabilă nici nu e necesară. Scena «περιβλεψάμενος πάντα» (privind în jur la toate) are un model literar precis: la Homer, Odiseu **inspectează palatul** lui Alkinoos (Od. 7.133–134) înainte de a acționa. MacDonald identifică acest motiv (paralela #92): eroul inspectează spațiul, apoi intervine. Inspecția din Marcu 11:11 poate fi deci nu planificare militară, ci **motiv literar homeric** — Marcu construiește narativ pe modelul Odiseei, la fel cum răsturnarea meselor (τράπεζας, Mc 11:15) reproduce gestul lui Odiseu care răstoarnă masa (τράπεζαν, Od. 22.18–21). Iar inversarea finală este deliberată: Odiseu ucide toți pețitorii din casa profanată, Iisus **cruță** toți vânzătorii din Casa Tatălui — exact ceea ce codifică Atbash-ul: פסח (Paște) ⟶ וחס (și a cruțat). Mimesis-ul homeric servește teologia: structura narativă e aceeași, dar finalul e **inversat**.

31.6.2 Spațiul real: Stoa Regală, nu toată Curtea Neamurilor

Curtea Neamurilor avea cca. 14.000 m², dar activitatea comercială era concentrată în **Stoa Regală** (Στοὰ Βασιλική) — colonada de pe latura sudică, cu 162 de coloane (Iosif Flaviu, *A.I.* 15.11.5 [15.411–416]). Aici operau schimbătorii de monede (șekeli de Tir pentru taxa Templului) și vânzătorii de animale de jertfă. Talmudul numește aceste tarabe «**piețele lui Anna**» (חנויות בני חנן, *Sanhedrin* 41a) — erau **licențiate de familia marelui preot**, un monopol economic extrem de profitabil.

Zona efectivă: câteva sute de m², nu 14.000. Pentru a răsturna mesele și a alunga vânzătorii cu animalele (oi, boi, porumbei — In 2:15) dintr-o porțiune a unei colonade, **20–50 de oameni hotărâți** ar fi suficienți — exact în intervalul celor **70 (72) de ucenici** menționați de Luca (Lc 10:1).

31.6.3 Pedeapsa arată amploarea: răstignirea era pentru rebeliune

Răstignirea era pedeapsa romană pentru *crimen maiestatis* (rebeliune / lezmajestate) și pentru *latrones* (tâlhari/rebeli) — nu pentru tulburarea liniștii publice, care se pedepsea cu bătaie (*flagellatio*), amendă sau expulzare. Titlul de pe cruce confirmă acuzația: **βασιλεὺς τῶν Ἰουδαίων** — «Regele Iudeilor» (In 19:19) = uzurpare a puterii regale. Cei doi răstigniți cu Iisus sunt numiți **λῃσταί** (Mc 15:27) — cuvânt pe care Iosif Flaviu îl folosește constant pentru **rebeli politici**. Baraba era implicat în **στάσις** (insurecție, Mc 15:7).

Dacă actul din Templu ar fi fost doar câteva mese răsturnate de un singur om, pedeapsa ar fi fost bătaia, nu crucea. Răstignirea înseamnă că romanii au clasificat evenimentul drept **rebeliune**.

31.6.4 Contrastul cu Iisus ben Anania (Războiul iudaic 6.5.3)

În jurul anului 62 d.Hr., un țăran pe nume **Iisus ben Anania** a venit la Templu și a strigat public: «Vai Ierusalimului! Vai Templului!», profețind distrugerea. A fost (1) arestat de autoritățile iudaice, (2) predat procuratorului roman **Albinus**, (3) **biciuit sever** (*flagellatio*), apoi (4) **eliberat** — ca nebun inofensiv (*R.I.* 6.5.3 [6.300–309]).

Comparația este directă:

Element	Iisus ben Anania	Iisus din Nazaret
Locul	Templul	Templul
Acțiunea	**vorbește** contra Templului	**acționează**: răstoarnă mese
Arestarea	autorități iudaice ⟶ predat romanilor	autorități iudaice ⟶ predat romanilor
Pedeapsa romană	**flagellatio** (biciuire)	**crucifixio** (răstignire)
Rezultatul	eliberat	executat

Aceeași autoritate romană, același loc, aceeași temă — pedeapsă radical diferită. Un om care **vorbește** contra Templului e biciuit și eliberat. Un om care **acționează** la Templu primește crucea. Diferența confirmă că actul lui Iisus din Nazaret a fost clasificat de romani drept **rebeliune**, nu scandal profetic.

Iosif Flaviu scrie extensiv despre Ioan Botezătorul (*A.I.* 18.5.2), despre ben Anania, despre fiii lui Iuda Galileeanul răstigniți (*A.I.* 20.5.2), despre masacrul lui Cumanus — dar despre Iisus din Nazaret are un singur pasaj scurt și disputat (*Testimonium Flavianum*, *A.I.* 18.3.3). Curățirea Templului nu apare deloc la Iosif Flaviu.

31.6.5 Forțele la arestare: terminologia militară

Textul grecesc al arestării din Ghetsimani folosește **terminologie militară romană precisă**:

Termenul grec	Traducerea	Referința NT	Semnificația
σπεῖρα *(speira)*	cohortă	In 18:3, 18:12	480–600 soldați (lat. *cohors*)
χιλίαρχος *(chiliarchos)*	tribun / comandant de 1000	In 18:12	χίλιοι (1000) + ἄρχω (a conduce)
ὑπηρέται *(hyperetai)*	slujitori / polițiștii Templului	In 18:3	garda arhiereilor

στρατηγὸς τοῦ ἱεροῦ	căpetenia străjii Templului	Lc 22:4, 22:52	comandantul pazei levitice

Efectivul total: ο σπεῖρα (480–1000) condusă de un χιλίαρχος (comandant de 1000) + ὑπηρέται (poliția Templului) = **peste 1000 de oameni înarmați**. Nu trimiți o cohortă cu tribun pentru a aresta 12 oameni. Au nevoie de **Iuda** ca să-L identifice cu un sărut (Mc 14:44) — semn că Iisus era într-o **mulțime de ucenici**. Luca menționează **70 (72)** trimiși (Lc 10:1); după Înviere erau **120** adunați (Fapte 1:15).

Ucenicii erau înarmați: «Doamne, iată **două săbii**» (μάχαιραι … δύο), iar Iisus: «**De ajuns este**» (Ἱκανόν ἐστιν) (Lc 22:38). La arestare, Petru lovește cu sabia și taie urechea lui Malhus (In 18:10), iar Iisus îl oprește: «pune sabia în teacă» (In 18:11).

31.6.6 Două săbii, doi tâlhari: Isaia 53:12

Chiar înainte de scena celor două săbii, Luca consemnează motivul: Iisus citează din **Isaia 53:12**:

> «Căci vă spun că trebuie să se împlinească în Mine Scriptura aceasta: **καὶ μετὰ ἀνόμων ἐλογίσθη** — *și cu cei fărădelege a fost socotit.*» (Luca 22:37, citând Isaia 53:12)

Imediat după acest citat, ucenicii arată cele două săbii, iar Iisus spune Ἱκανόν ἐστιν. La răstignire, cercul se închide:

> «Și au răstignit cu El doi **λῃσταί**.» (Mc 15:27)
> «Și s-a împlinit Scriptura care zice: **și cu cei fărădelege a fost socotit**.» (Mc 15:28, citând tot Isaia 53:12)

Aceeași profeție, împlinită de două ori, cu numărul **doi**:

Element	Funcția narativă	Isaia 53:12
2 săbii (Lc 22:38)	grupul arată ca «fărădelege» (înarmați)	μετὰ ἀνόμων ἐλογίσθη
2 λῃσταί (Mc 15:27)	răstignirea arată ca execuție de rebeli	μετὰ ἀνόμων ἐλογίσθη

Ἱκανόν ἐστιν nu înseamnă «două săbii sunt suficiente pentru apărare» — ci «**este suficient pentru a împlini profeția**». Două săbii = înarmați = «socotiți cu fărădelegea». Nu mai trebuie mai multe.

Două săbii nu justifică o cohortă cu tribun. Două săbii nu sunt armament ofensiv — nu sunt nici măcar autoapărare reală pentru 70 de oameni. Dar sunt exact ce trebuie pentru ca Isaia 53:12 să se împlinească: un grup «socotit cu fărădelegea». Iar cei doi **λῃσταί** de pe cruci completează tabloul profetic — nu ca detaliu istoric, ci ca **teologie narativă**: doi la început (săbii), doi la sfârșit (cruci), același verset din Isaia.

31.6.7 Garnizoana romană și garda Templului

Iosif Flaviu descrie dispozitivul militar:

- **Fortăreața Antonia** domina Templul din nord, cu scări directe spre porticuri (*Războiul iudaic* 5.5.8 [5.238–247]). O **cohortă romană** (480–600 soldați) era staționată permanent acolo (*R.I.* 5.5.8 [5.244]).
- **De Paște**, soldații se desfășurau pe porticurile Templului, înarmați (*Antichități iudaice* 20.5.3 [20.106–107]). **Prefectul** venea personal de la Caesarea Maritima cu trupe suplimentare (*R.I.* 2.12.1).
- **Garda levitică**: 21 de posturi de pază (*Mișna*, Middot 1:1–2), sub comanda στρατηγὸς τοῦ ἱεροῦ.
- Sub procuratorul **Ventidius Cumanus** (48–52 d.Hr.), la un Paște, un singur gest obscen al unui soldat a provocat o revoltă în care **20.000–30.000 de oameni au murit** călcați în picioare (*R.I.* 2.12.1 [2.223–227]). Cifrele sunt exagerate, dar atestă volatilitatea Paștelui și suplimentarea masivă a garnizoanei.

Cu alte cuvinte: de Paște, Templul era sub supraveghere militară intensă. Orice acțiune **suficient de mare** pentru a justifica răstignirea ar fi fost vizibilă de pe porticuri.

31.6.8 Contrastul cu Pavel la Templu

Când **Pavel** este în pericol la Templu, aceeași pereche **σπεῖρα + χιλίαρχος** coboară din Antonia și **intervine imediat** (Fapte 21:31–33). Tribunul Claudius Lysias îl «arestează», dar de fapt îl **protejează**. De ce? Pavel era **cetățean roman** (Fapte 22:25–28) — uciderea unui *civis Romanus* fără judecată era ilegală.

Element	Iisus la Templu	Pavel la Templu
Forța romană	σπεῖρα + χιλίαρχος	σπεῖρα + χιλίαρχος
Reacția	**nu intervin** la curățire	**intervin imediat**
Cetățenia	galileean, fără cetățenie	civis Romanus
Rezultatul	răstignit ca rebel	protejat, trimis la Roma

31.6.9 Motivul arestării

Schimbătorii și vânzătorii erau licențiați de familia marelui preot (Casa lui Anna/Caiafa). Atacul la «piețele lui Anna» era un atac direct la **monopolul economic** și la **autoritatea** elitei sacerdotale saduchee. Evangheliștii confirmă: «au auzit arhiereii și cărturarii și **căutau cum să-L piardă**» (Mc 11:18). E.P. Sanders (*Jesus and Judaism*, 1985) argumentează că incidentul din Templu a fost **motivul principal** al arestării.

31.6.10 Arcul narativ al cruțării

Întreaga secvență de la Florii la Golgota urmează un arc al **cruțării** (וחס) care se inversează progresiv:

1. **Mânzul asinei** (Mc 11:2–7): Iisus intră în Ierusalim pe un **mânz** — nu pe cal de război. Zaharia 9:9: «Împăratul tău vine la tine **drept și biruitor**, **smerit** și călare pe asin». Intenții pașnice, posibil și elementul surprizei — nimeni nu se așteaptă la rebeliune de la un om pe măgăruș.
2. **Inspecția** (Mc 11:11): Iisus inspectează Templul — motiv literar homeric (Odiseu inspectează palatul, Od. 7.133), dar și pregătirea scenei.

3. **Curățirea** (Mc 11:15–17): Răstoarnă mesele (τράπεζας), alungă vânzătorii — un act catalogat drept **rebeliune** (pedeapsa va fi crucea), dar în urma căruia **toți scapă cu viață**. Odiseu ucide, Iisus **cruță**: פסח ⟶ .וחס
4. **Retragerea** (Mc 11:19; Mt 21:17): În fiecare seară, Iisus se retrage la Betania — în afara jurisdicției. Iuda va trăda tocmai locația de noapte.
5. **Arestarea** (In 18:3,12): O **σπεῖρα** cu **χιλίαρχος** (peste 1000 de soldați) + poliția Templului vin să aresteze un grup care avea **două săbii**. Iuda îl identifică cu un sărut — semn că era într-o mulțime de ucenici. Petru lovește, Iisus îl oprește.
6. **Acuzația agravată**: Arhiereii transformă acuzația din blasfemie (problemă religioasă) în **rebeliune politică**: «Se face pe sine Rege, împotriva Cezarului» (In 19:12). Pilat **refuză să creadă** acuzația — încearcă de trei ori să-L elibereze (In 18:38, 19:4, 19:6).
7. **Cruțarea inversată**: Mulțimea cere eliberarea lui **Baraba** — un **λῃστής** implicat în **στάσις** (insurecție reală, Mc 15:7). Numele Baraba = **אבא בר** = «fiul tatălui». Fiul tatălui care a făcut insurecție reală este **cruțat**. Fiul Tatălui care a **cruțat** la Templu este **răstignit**. Cruțarea pascală (וחס) se întoarce împotriva celui care a cruțat.
8. **Doi λῃσταί pe cruce** (Mc 15:27): Isaia 53:12 se împlinește — «cu cei fărădelege a fost socotit». Doi la început (săbii), doi la sfârșit (cruci).

Arcul complet: **intrare pașnică** (măgăruș) ⟶ **cruțare activă** la Templu (וחס) ⟶ **cruțare refuzată** de mulțime (Baraba) ⟶ **cruce**. Atbash-ul lui פסח (Paște) nu descrie doar curățirea Templului — descrie **întregul Paște**: Cel care cruță este cel care nu va fi cruțat.

31.6.11 Βαραββᾶς: doi «Iisus, fiul tatălui»

Numele **Βαραββᾶς** (Barabbas) este aramaicul **אבא בר** (bar abba) = «fiul tatălui». Iar Iisus se numește pe sine **Fiul Tatălui** (ὁ Υἱὸς τοῦ Πατρός). Mulțimea din narațiune alege între doi «fii ai tatălui»:

	Baraba בר) (אבא	**Iisus**
Numele	«fiul tatălui»	Fiul Tatălui
Fapta	στάσις — insurecție reală	cruțare la Templu
Verdictul	**eliberat**	**răstignit**

Ironia narativă e și mai adâncă: unele manuscrise vechi ale lui Matei (Mt 27:16–17) dau numele complet — **Ἰησοῦς Βαραββᾶς** («Iisus Baraba»). Mulțimea din narațiune alege literal între doi oameni numiți **Iisus**, ambii «fii ai tatălui». Origen (sec. III, *Commentarii in Matthaeum* ad loc.) comenta că numele «Iisus» apărea în fața lui «Baraba» în manuscrise vechi, dar că mulți copiști l-au eliminat — considerând nepotrivit ca un criminal să poarte același nume cu Mântuitorul.

31.6.12 Isopsefia episodului Baraba

Numele «Baraba» are o semnătură numerică în ambele limbi, legată prin factorul comun **103**:

Forma	Valoarea	Factorizarea
אבא בר (aramaică)	206	2 × **103**
Βαραββᾶς (greacă)	309	3 × **103**

Factorul comun 103 are o corespondență remarcabilă în Septuaginta: **Δανιήλ** (Daniel) = 103. Profetul care introduce titlul «Fiul Omului» (Daniel 7:13) este codificat numeric în ambele forme ale numelui «fiul tatălui»: אבא בר = 2 × Daniel, Βαραββᾶς = 3 × Daniel.

Aramaica oferă și o echivalență directă: **אבא בר** = **דבר** (*davar* = cuvânt) = 206. «Fiul Tatălui» are aceeași gematrie ca «Cuvântul» — cf. Ioan 1:1: «La început era **Cuvântul**» (ὁ λόγος).

Numele **Ἰησοῦς** = 888 = 6 × 148 (**פסח**, Paște) = 12 × 74 (**חסד**, cruțare) = 24 × 37. Cel care poartă Paștele și cruțarea în propriul nume este cel care nu va fi cruțat.

Iar în Septuaginta, verbul **ἐκβάλλω** (a alunga, a scoate afară) = 888 = **Ἰησοῦς**. Exact verbul din curățirea Templului — «a **alungat** pe toți» (Mc 11:15: τοὺς πωλοῦντας … ἤρξατο **ἐκβάλλειν**). Numele lui Iisus și actul curățirii au aceeași semnătură numerică.

31.6.13 Pilat cel istoric vs. Pilat cel evanghelic

Portretul lui Pilat din Evanghelii — reluctant, compasiv, victimă a presiunii arhiereilor — contrazice radical sursele antice non-creștine:

Filon din Alexandria (*Legatio ad Gaium* 301–302, c. 40 d.Hr.) îl descrie prin cuvintele regelui Agrippa I: «*din fire **inflexibil** și, pe lângă încăpățânare, **nemilos***» (τὴν φύσιν ἀκαμπής καὶ μετὰ τοῦ αὐθάδους ἀμείλικτος), enumerând: «*luări de mită, insulte, jafuri, violențe, abuzuri, execuții **fără judecată** și neîncetate, cruzime **fără sfârșit***» (δωροδοκίας, ὕβρεις, ἁρπαγάς, αἰκίας, ἐπηρείας, ἀκρίτους καὶ ἐπαλλήλους φόνους, ἀνήνυτον καὶ ἀτελεύτητον ὠμότητα).

Iosif Flaviu confirmă: Pilat a adus noaptea stindarde romane cu imaginea Cezarului în Ierusalim (*A.I.* 18.3.1; *R.I.* 2.9.2–3), a folosit banii sacri ai Templului pentru un apeduct și a trimis soldați deghizați să bată protestatarii (*A.I.* 18.3.2; *R.I.* 2.9.4), iar masacrul samaritenilor de pe Muntele Garizim i-a adus destituirea în 36/37 d.Hr. (*A.I.* 18.4.1–2).

Pilat istoric (Filon, Iosif Flaviu)	**Pilat evanghelic**
inflexibil, nemilos (ἀκαμπής, ἀμείλικτος)	ezitant, compasiv
execuții fără judecată (ἀκρίτους φόνους)	«nu găsesc vină în El» (In 18:38)
provoacă deliberat evreii	se spală pe mâini (Mt 27:24)
cruzime fără sfârșit (ἀτελεύτητον ὠμότητα)	încearcă de 3 ori să-L elibereze
destituit pentru masacru	victimă a presiunii arhiereilor

Un Pilat brutal, care executa fără judecată, nu avea nevoie de presiunea arhiereilor pentru a răstigni un

potențial rebel. Portretul evanghelic al unui Pilat reluctant este **construcție teologică** — mută responsabilitatea de pe Roma pe arhierei și apoi pe iudei.

Acesta este poate cel mai puternic argument istoric pentru teologia narativă: dacă Pilat cel real era **absolut necruțător**, un Pilat ezitant care refuză să accepte acuzația de rebeliune devine **semnal literar și retoric** — la fel de recognoscibil ca și cuvântul **țepușă** (κέντρα) din motto-ul acestei cărți, pus de Luca în gura lui Iisus din Euripide (*Bacantele* 794) și din Fapte 26:14. Autorii evanghelici nu scriu cronici — **compun**, folosind personaje istorice ca vehicule narative.

31.6.14 «Obiceiul» eliberării de Paște: o ficțiune narativă?

Evangheliile prezintă eliberarea lui Baraba ca parte dintr-un obicei: «la fiecare sărbătoare, le elibera un închis pe care-l cereau» (Mc 15:6). Acest «obicei» (*privilegium paschale*) nu este atestat de **nicio sursă** din afara Evangheliilor:

- **Iosif Flaviu**: descrie administrația lui Pilat și multe incidente de Paște — nu menționează niciodată acest obicei
- **Filon din Alexandria**: discută despre Pilat — fără mențiune
- **Surse juridice romane**: niciun edict imperial
- **Mișna**, **Talmud**: nu descriu această practică

Singura paralelă parțială: **Papyrus Florentinus 61** (85 d.Hr., Egipt) — prefectul G. Septimius Vegetus eliberează un prizonier spunând «χαρίζομαί σε τοῖς ὄχλοις» (te dăruiesc mulțimii). Dar este un act ad hoc, în Egipt, la 50 de ani după răstignire — nu un obicei regulat legat de o sărbătoare.

Mișna Pesahim 8:6 — cea mai citată «dovadă» iudaică — spune doar că se poate înjunghia mielul pascal pentru cineva **deja promis** pentru eliberare. Nu descrie un obicei de amnistie (Charles B. Chavel, «The Releasing of a Prisoner on the Eve of Passover», *JBL* 60, 1941, pp. 273–278 — dar argumentul e considerat forțat de Brown și Merritt).

Consensul academic: de la «neverificabil» (Raymond E. Brown, *The Death of the Messiah*, 1994, vol. 1, pp. 787–820) la «creație literară a lui Marcu» (Robert L. Merritt, «Jesus Barabbas and the Paschal Pardon», *JBL* 104, 1985, pp. 57–68; Helen K. Bond, *Pontius Pilate in History and Interpretation*, 1998; John D. Crossan, *Who Killed Jesus?*, 1995). Episodul servește funcția teologică a inversării cruțării: **אבא בר** (fiul tatălui rebel) este cruțat, Fiul Tatălui care a cruțat este răstignit.

31.6.15 Istoria și teologia narativă

Autorii Evangheliilor nu inventează evenimentele — dar le **reinterpretează**. Dovezile romane (titlul de pe cruce, cohorta cu tribun la arestare, răstignirea) confirmă un act real, clasificat ca rebeliune. Dar narațiunea evanghelică suprapune peste stratul istoric mai multe straturi teologice: mimesis-ul homeric (inspecția palatului, mesele răsturnate, cruțarea vs. uciderea), Atbash-ul פסח) ⟶ ,(וחס Isaia 53:12 (două săbii, doi λῃσταί), ironia lui אבא, בר și portretul unui Pilat reluctant contrazis de Filon și Iosif Flaviu.

Rezultatul este **teologie narativă** în sensul cel mai complet: istoria reală devine vehicul pentru un mesaj teologic — Cel care cruță nu va fi cruțat, dar Cel care nu e cruțat va Învia.

31.7 Blestemarea smochinului: sandwich-ul marcian (Mc 11:12–21)

Marcu plasează curățirea Templului **între** cele două părți ale episodului smochinului — un «sandwich marcian» (intercalare):

	Secvența	Conținutul
A	Mc 11:12–14	Smochinul **blestemat** — nu are rod
B	Mc 11:15–17	**Templul curățit** — mesele răsturnate
A’	Mc 11:20–21	Smochinul **uscat din rădăcini**

Intercalarea obligă cititorul să citească smochinul ca **alegorie a Templului**. Smochinul fără rod = Templul profanat. Blestemul = judecata. Marcu folosește aceeași tehnică în Mc 5:21–43 (fiica lui Iair / femeia cu sângerare), Mc 6:7–31 (trimiterea celor 12 / moartea lui Ioan), Mc 14:1–11 (complotul / ungerea / trădarea).

Smochinul ca simbol al lui Israel apare la Ieremia 8:13, Osea 9:10, Mica 7:1, Ioil 1:7. Detaliul «nu era vremea smochinelor» (οὐ γὰρ ἦν καιρὸς σύκων, Mc 11:13) nu are sens literal — blestemarea unui copac pentru că nu are fructe în afara sezonului e absurdă ca eveniment, dar perfectă ca alegorie: vremea Templului s-a sfârșit.

Episodul **nu are paralelă la MacDonald** în literatura clasică greacă și nu conține cuvinte aramaice transliterate (spre deosebire de ταλιθα κουμ, εφφαθα, αββα). E construcție literară a lui Marcu bazată pe profeții VT. Luca omite complet blestemarea — o înlocuiește cu parabola smochinului neroditor (Lc 13:6–9).

31.7.1 Atbash: rădăcina și rodul — judecata pe 7

Cuvintele ebraice cheie ale episodului codifică prin Atbash judecata divină:

Cuvânt	Gem.	Atbash	Gem. Atb.	Semnificație
שרש (*shoresh* = rădăcină)	800	בגב	7	desăvârșire
פרי (*peri* = rod)	290	וגמ	**49 = 7²**	desăvârșire²

Smochinul s-a uscat «**ἐκ ῥιζῶν**» (din rădăcini, Mc 11:20). Rădăcina prin Atbash = 7 (desăvârșire — plenitudine, legământ, odihnă); rodul prin Atbash = 7² (desăvârșirea la pătrat). În contextul unui copac uscat din rădăcini, desăvârșirea implică și **judecată**: distrugerea e completă, definitivă (cf. cele 7 peceți, 7 trâmbițe, 7 cupe ale mâniei din Apocalipsă). Totalul isopsefiei sandwich-ului marcian (Mc 11:12–14 + 15–17 + 20–21) = **74816 = 7 × 10688** — multiplu de 7.

Mc 11:13 (versetul în care Iisus caută fructe și nu găsește) = **12802 = 173 × 74 = 173 × וחס** (cruțare). Cruțarea apare numeric în versetul lipsei de rod — dar se aplică **vânzătorilor din Templu** (care scapă cu viață), nu smochinului (care se usucă). William R. Telford (*The Barren Temple and the Withered Tree*, 1980) dedică o monografie întreagă acestei legături smochin–Templu.

32

Anexă: Strigătul de pe Cruce — gematria aramaică și ebraică

32.1 Dumnezeu zice, Dumnezeu strigă

În Facerea 1, expresia **אלהים ויאמר** (*va-yomer Elohim* = „Și a zis Dumnezeu”) apare de **10 ori** și are gematria:

$$\text{אלהים ויאמר} = 343 = 7^3$$

Dumnezeu **zice** — și creează. Desăvârșirea la cub.

Pe Cruce, Iisus Hristos **strigă**. Strigătul apare la doi evanghelişti, în forme diferite, iar Psalmul 22:2 este sursa originală a citatului:

32.2 Cele trei forme ale strigătului

Text	Limba	Dumnezeul meu	pentru ce	m-ai părăsit	Gem.	Factori
Psalmul 22:2	ebraică pură	אלי אלי (Eli) = 41+41	למה = 75	**עזבתני** (*azavtani*) = 539	**696**	$2^3 \times 3 \times 29$
Matei 27:46	**hibrid**	אלי אלי (Eli) = 41+41	למה = 75	**שבקתני** (*shvaktani*) = 862	**1019**	**Număr prim**
Marcu 15:34	aramaică pură	**אלהי אלהי** (Eloi) = 46+46	למה = 75	**שבקתני** (*shvaktani*) = 862	**1029**	3×7^3

Luca (23:46) și Ioan (19:30) **nu** citează strigătul aramaric. Luca pune *«Părinte, în mâinile Tale încredințez duhul Meu»* (încredere), iar Ioan pune *«S-a săvârșit»* (împlinire). Fiecare evanghelist face o alegere teologică narativă diferită chiar la momentul morții.

32.3 Diferențele

Psalmul 22:2 și Matei 27:46 au **exact aceleași** primele trei cuvinte: למה אלי אלי (Eli, Eli, lama). Diferența e **doar** la ultimul cuvânt — „m-ai părăsit”:

- Psalmul: **עזבתני** (*azavtani*) = 539 — **ebraică**
- Matei: **שבקתני** (*shvaktani*) = 862 — **aramaică**

Matei citează Psalmul dar schimbă ultimul cuvânt din ebraică în aramaică — limba pe care o vorbea Iisus. Marcu schimbă și invocarea: **אלהי** (Eloi, aramaică) în loc de **אלי** (Eli, ebraică) — totul aramaică.

Comparație	Dif.	Cauza	Semnificație
Marcu – Matei	**10**	2 × ה (he = 5): אלהי vs אלי	Cele două ה din Numele divin
Matei – Psalmul 22	**323**	שבקתני – עזבתני = 862 – 539	Verbul aramaric înlocuiește pe cel ebraic
Marcu – Psalmul 22	**333**	333 = 3 × 111 = 3 × אלף	Treimea × Aleph

32.4 Descoperirea: 1029 = 3 × 7^3 = 3 × 343

Facerea 1: Dumnezeu ZICE ויאמר) (אלהים = **343 = 7^3**

Crucea la Marcu: Dumnezeu STRIGĂ אלהי) למה אלהי (שבקתני = **1029 = 3 × 7^3**

Strigătul morții = Treimea × Strigătul creației

La Facere, Dumnezeu zice liniștit și creează. La Cruce, strigă — și tot creează: **creația nouă**, prin moarte. Același 7^3, amplificat de 3 (Treimea).

Iar asta e doar în **aramaica pură** a lui Marcu — limba pe care chiar o vorbea Iisus. Matei, hibridizând cu ebraica Psalmului, pierde tiparul — valoarea lui (1019) devine număr prim, indivizibil. Marcu, cel mai brut stilistic, cel mai „oral”, cel mai aproape de vocea reală — **păstrează semnătura numerică a Creației**.

32.5 Tânărul gol și giulgiul — Marcu 14:51-52 / 16:5

Tot la Marcu, un tânăr (**νεανίσκος**) fuge gol la arestarea lui Iisus, lăsând pânza de in (Mc 14:51-52). Același tânăr reapare la mormântul gol, îmbrăcat în haină albă (Mc 16:5) — aceeași formă de participiu **περιβεβλημένος/περιβεβλημένον** (înfășurat) leagă cele două scene. MacDonald (*The Gospels and Homer*, 2014, pp. 223–229) arată că modelul e **Elpenor** din Odiseea.

Doar Marcu păstrează **νεανίσκος** la mormânt — exact același cuvânt ca la 14:51. Matei (28:2-5) înlocuiește tânărul cu un **înger** (ἄγγελος). Luca (24:4) pune **doi bărbați** (ἄνδρες δύο) în haine strălucitoare. Ioan (20:12) pune **doi îngeri** (δύο ἀγγέλους) în alb. Matei, Luca și probabil și Ioan «corectează» pe Marcu înlocuind tânărul cu îngeri.

Grec	Română	Isopsefie	Retroversiune	Gematrie	Corespondențe
σινδόνα	pânza de in	385	**שכינה** (Shekhina)	**385**	⋆ **IDENTICE**
			סדין (sadin)	74 = 2 × **37**	Conține **37**
γυμνός	gol	763 = **7** × 109	ערום (arom)	**276**	**276 = suflete salvate în corabie (Fapte 27:37), H(12)**
στολὴν λευκήν	haină albă	**1628** = 4 × 11 × **37**	לבן לבוש	**370** = 10 × **37**	**37 în ambele limbi**
			שלם (întreg, Ierusalim)	**370**	
			שכן (shakhan / a sălășlui)	**370**	verbul Cortului (Ieș 25:8; In 1:14). Rădăcina ש-כ-נ = שכינה
Ἐλπήνωρ	Elpenor (Homer)	1073 = 29 × **37**			Conține **37**
Mc 14:51	verset complet	7973 = **7** × **17** × 67			7 × 17 (טוב)

Tânărul pierde σινδόνα (385 = Prezența/שכינה divină) și rămâne γυμνός/ערום (gol = 276 = sufletele salvate în corabie, Fapte 27:37). La Înviere primește στολὴν λευκήν (1628 = 4 × 11 × 37; לבן לבוש = 370 = 10 × 37 = întreg/Ierusalim/שלם = a/שכן sălășlui — verbul Cortului din Ieșirea 25:8, aceeași rădăcină ש-כ-נ ca שכינה pe care a pierdut-o). La Înviere Templul-Iisus-Hristos este înviat.

Rădăcina ש-כ-נ (shakhan) leagă întregul lanț al Prezenței divine: Dumnezeu **sălășluiește** în Cort (Ieșirea 25:8: ושכנתי — *veshakhanti*), norul **umbrește** Cortul (Ieșirea 40:35: ἐπεσκίαζεν) / שכן (shakhan), Duhul Sfânt **umbrește** pe Maria (Luca 1:35: ἐπισκιάσει) / שכן (shakhan), și Cuvântul **S-a sălășluit** între noi (Ioan 1:14: ἐσκήνωσεν) / שכן (shakhan).

33

Anexă: Toma necredinciosul — corporalitatea Învierii (In 20:24–29)

În contextul Învierii, Ioan include o scenă unică printre evanghelii: **Toma** refuză să creadă mărturia celorlalți ucenici și cere să **pipăie rănile** lui Iisus — urmele cuielor în mâini și locul suliței în coastă (In 20:25). Opt zile mai târziu, Iisus apare și îi răspunde direct:

> *«Adu degetul tău încoace și vezi mâinile Mele, și adu mâna ta și pune-o în coasta Mea, și nu fi necredincios, ci credincios.»* (Ioan 20:27, Biblia Ortodoxă)

Episodul apare **numai** la Ioan. Paralela cea mai apropiată din sinoptici este Luca 24:36–43, unde Iisus înviat le cere ucenicilor: *«Pipăiți-Mă și vedeți, că duhul nu are carne și oase, precum Mă vedeți pe Mine având»* — și apoi mănâncă pește în fața lor. Ambele scene servesc aceeași funcție teologică: afirmarea **corporalității** Învierii, împotriva unei lecturi spiritualiste.

33.1 Paralela homerică: Odiseea 11 — inversată

Dennis R. MacDonald (*Luke and Vergil*, 2015) arată că **Luca 24:36–43** imită **Odiseea 11.12–224**. În cântul al XI-lea al Odiseei, Odiseu coboară în Hades și încearcă de trei ori să-și îmbrățișeze mama, **Anticleia**, dar umbra ei îi scapă printre mâini **ca un vis sau ca o umbră**:

> *«De trei ori am vrut s-o îmbrățișez, mânat de dorul inimii mele. De trei ori mi-a zburat din brațe ca o umbră sau ca un vis. Și cu atât mai ascuțită îmi creștea durerea în suflet.»* (Odiseea 11.204–208)

Scena Învierii **inversează** direct tiparul homeric:

Element	**Odiseea 11** (Anticleia)	**Ioan 20 / Luca 24**
Întâlnirea	Odiseu în Hades	Ucenicii în camera închisă
Morții apărut	Anticleia (mama)	Iisus (Domnul)
Încercarea	Odiseu încearcă să îmbrățișeze	Toma cere să pipăie
Rezultatul	**mâinile trec prin umbră**	**mâinile ating trupul**
Concluzia	«Ca umbră sau ca vis» (σκιή / ὄνειρος)	«Nu fi necredincios, ci credincios»
Teologia	tristețea despărțirii definitive	bucuria Învierii

Gregory J. Riley, *Resurrection Reconsidered: Thomas and John in Controversy* (Fortress, 1995, pp. 69–126), argumentează că Ioan 20 polemizează explicit împotriva unei viziuni „spirituale” a învierii (asociată cu creștinismul tomaitic din *Evanghelia lui Toma*) prin insistența pe trupul

tangibil. Riley invocă atât Odiseea 11.204–222 (Anticleia), cât și Iliada 23.99–101 (umbra lui Patrocle care îi scapă lui Ahile din brațe): **mortul nu poate fi atins**. Iisus inversează topos-ul clasic: **mortul poate fi atins**.

33.2 Alte paralele grecorromane

- **Filostrat**, ***Viața lui Apollonius din Tiana* 8.12** (sec. III d.Hr.): Apollonius apare după ce fusese presupus mort, iar ucenicul Damis este invitat să-l atingă **ca să se convingă că nu e o umbră**. Gerd Petzke (*Die Traditionen über Apollonius von Tyana und das Neue Testament*, Brill, 1970) și Erkki Koskenniemi (*Apollonius of Tyana in Early Christian Tradition*) observă paralela formală izbitoare cu Ioan 20:24–29 — dar Filostrat scrie cca. 220 d.Hr., după redactarea lui Ioan.
- **Plutarh**, ***Romulus* 27–28** și **Titus Livius** 1.16: Romulus dispare misterios, apoi apare lui Iulius Proculus după apoteoză. Richard C. Miller («Mark's Empty Tomb and Other Translation Fables in Classical Antiquity», *Journal of Biblical Literature* 129.4 (2010): 759–776; *Resurrection and Reception in Early Christianity*, Routledge, 2015) susține că relatările evanghelice ale Învierii urmează genul greco-roman al «fabulei translației» (apoteoză/dispariție/apariție postumă). Miller discută scena lui Toma ca parte a toposului **dovezii tactile**.
- **M. David Litwa**, *Iesus Deus: The Early Christian Depiction of Jesus as a Mediterranean God* (Fortress, 2014) și *How the Gospels Became History* (Yale, 2019), tratează extensiv paralelele Romulus/Proculus și Apollonius cu aparițiile de Înviere, inclusiv motivul dovezii tactile.
- **John Granger Cook**, *Empty Tomb, Resurrection, Apotheosis* (WUNT 410; Mohr Siebeck, 2018): catalog extensiv al paralelelor greco-romane — Romulus, Aristeas din Proconnessus, Cleomedes, Apollonius — cu scene de dovadă tactilă.

33.3 MacDonald și polemica anti-tomaitică

În *The Dionysian Gospel* (2017), MacDonald propune o teză **minoritară și controversată**: conform modelului său multi-ediție al Evangheliei a IV-a, **toate** referințele la «Toma Geamănul» (11:16; 14:5; 20:24–29; 21:2) ar fi **inserții ale redactorului final** («Epilogistul»). Trebuie subliniat că această reconstrucție redacțională nu este consens academic — majoritatea cercetătorilor acceptă In 20:24–29 ca parte a Evangheliei originale (deși unii consideră cap. 21 un epilog adăugat ulterior).

Independent de ipoteza insertiției, **lectura polemică** este mai larg acceptată: episodul In 20:24–29 pare îndreptat împotriva unei hermeneutici dualiste suflet/trup asociate cu tradiția tomaitică (cf. *Evanghelia lui Toma*, logia 21–22, 28–29, 36–37, 87, 112). Toma cere dovadă tactilă, primește dovadă tactilă, iar apoi Iisus spune: *«Fericiți cei ce n-au văzut și au crezut»* (In 20:29) — corecția e îndreptată atât împotriva cererii de dovadă, cât și împotriva reducerii Învierii la o experiență pur spirituală.

Deci avem două straturi narative suprapuse:

1. **Stratul homeric** (MacDonald, Riley): inversarea topos-ului Anticleia/Patrocle — mortul poate fi atins, spre deosebire de eroii Iliadei/Odiseei

2. **Stratul polemic intern** (MacDonald, Riley, DeConick): respingerea unei hermeneutici docetiste/spiritualiste asociate cu creștinismul tomaitic

Ambele straturi converg pe aceeași afirmație teologică: **trupul Învierii este real, tangibil, rănit — dar biruitor**. Iisus nu este umbră ca Anticleia și nici idee dezincarnată ca Dionysos în finalul Bacantelor. Este **Cuvântul S-a făcut trup** (Ioan 1:14) — iar trupul rămâne trup chiar și după Înviere.

33.4 Semnătura numerică a episodului

Dincolo de paralelele literare, episodul poartă o **semnătură numerică** remarcabilă prin isopsefie grecească.

33.4.1 ἥλων = 888 = Ἰησοῦς

Toma cere să vadă în mâinile lui Iisus *«semnul **cuielor**»* (τὸν τύπον τῶν **ἥλων**, In 20:25). Isopsefia cuvântului **ἥλων** (*hēlōn*, „al cuielor”):

$$\text{ἥλων} = \eta\ (8) + \lambda\ (30) + \omega\ (800) + \nu\ (50) = 888 = \text{Ἰησοῦς}$$

Cuiele prin care a fost răstignit Iisus au **exact aceeași valoare isopsefică** ca Numele Său. Iar 888 = 24 × 37 = 6 × פסח (148) = 12 × חסד (74). Cuiele conțin numeric Paștele și cruțarea. Suferința definește identitatea.

33.4.2 πλευράν = 666 și πλευρά = 616: coasta și numărul Fiarei

Imediat după, Iisus îi spune: *«pune-o în **coasta** Mea»* (βάλε εἰς τὴν **πλευράν** μου, In 20:27). Isopsefia:

Forma	Isopsefie	Semnificație
πλευρά (nominativ)	**616**	varianta alternativă a numărului Fiarei
πλευράν (acuzativ, In 20:27)	**666**	numărul Fiarei [15]

Apocalipsa 13:18 dă numărul Fiarei ca **666**, dar unele manuscrise timpurii (Papirusul Oxyrhynchus 4499 = P^{115}, Codex Ephraemi Rescriptus) au varianta **616**. **Ambele** variante ale numărului Fiarei sunt prezente în coasta lui Iisus — în forma de bază (πλευρά = 616) și în forma flexionată din textul ioanin (πλευράν = 666).

33.4.3 Soldatul roman: Λατεῖνος = 666

Coasta lui Iisus a fost rănită de **un soldat roman**: *«unul dintre ostași cu sulița coasta Lui a împuns»* (εἷς τῶν στρατιωτῶν **λόγχῃ** αὐτοῦ τὴν **πλευράν** ἔνυξεν, In 19:34). Tradiția îl numește pe acest soldat **Longinus**, din cuvântul grecesc λόγχη („suliță”). Dar soldatul e **roman** — latin.

Irineu din Lyon, în *Adversus Haereses* 5.30.3 (c. 180 d.Hr.), propune trei candidați pentru numărul Fiarei din Apocalipsa 13:18, fiecare cu isopsefia 666. Primul și cel mai probabil, spune Irineu, este:

Λατεῖνος = λ (30) + α (1) + τ (300) + ε (5) + ι (10) + ν (50) + ο (70) + ς (200) = 666

«[numele] Λατεῖνος are numărul șase sute șaizeci și șase, și este foarte probabil, pentru că ultima împărăție poartă acest nume, pentru că latinii sunt cei care domnesc acum» (Irineu, *Adv. Haer.* 5.30.3).

Deci:

Element	Isopsefie	Semnificație
Λατεῖνος (latinul)	**666**	Irineu, *Adv. Haer.* 5.30.3 — candidatul principal pentru numărul Fiarei
πλευράν (coasta, In 20:27)	**666**	locul rănii
πλευρά (formă de bază)	**616**	varianta alternativă a Fiarei (P^{115})
ἥλων (cuielor, In 20:25)	**888**	= Ἰησοῦς

Un soldat roman (**Λατεῖνος = 666**) rănește coasta lui Iisus (**πλευράν = 666**). Iar diferența dintre Numele lui Iisus și numărul Fiarei:

888 − 666 = 222 = 6 × 37

Multiplu exact al factorului hristologic 37. Iisus (888) biruiește pe Fiară (666) cu un exces de **6 × 37** — exact șase zile ale Creației înmulțite cu factorul-cheie al Numelui.

33.4.4 Mărturisirea lui Toma și Atbash ebraic

Expresia **«Domnul meu și Dumnezeul meu»** (**ὁ κύριός μου καὶ ὁ θεός μου**, In 20:28) — mărturisirea lui Toma — este singura dată în Evanghelii când cineva i se adresează lui Iisus cu titlul explicit **ὁ θεός**. Este **cea mai înaltă confesiune hristologică** din Noul Testament, rostită de cel mai «necredincios» ucenic, declanșată de atingerea rănilor.

Retroversiunea ebraică a expresiei este **אלהי אדני** (*Adonai Elohai*, formula din Psalmi). Aplicând Atbash:

Cuvânt	Gematrie	Atbash	Gematria Atbash
אדני (*Adonai*)	65	תקטמ	549
אלהי (*Elohai*)	46	תכצמ	550
אלהי אדני (împreună)	111	—	**1099 = 3 × 11 × 37**

Gematria Atbash a mărturisirii supreme (1099) este **multiplu al factorului hristologic 37**. Iar **111 = 3 × 37** — gematria simplă a expresiei conține ea însăși factorul. Aceeași structură ca Ἰησοῦς (888 = 24 × 37).

33.4.5 Ziua a opta: 8 și triplu 8

Toma se întâlnește cu Iisus *«după opt zile»* (**μεθ' ἡμέρας ὀκτώ**, In 20:26). **Ziua a opta** = ziua următoare Sabatului (a șaptea zi) + prima zi a săptămânii = simbolul Învierii și al Creației noi (cf. Sfântul Iustin Martirul, *Dialog cu Trifon* 138; Sf. Vasile cel Mare, *Despre Duhul Sfânt* 27.66). Primele biserici creștine erau construite pe plan octogonal tocmai pentru acest motiv — baptisteriul de la Pisa, Santa Costanza la Roma, San Vitale la Ravenna.

Iar numele lui **Ἰησοῦς** = **888** = **8 × 111** — triplu opt. Cel care apare în ziua a 8-a poartă ziua a 8-a de trei ori în propriul Nume.

33.4.6 Sinteza numerică

Toma, numit **Geamănul** (Δίδυμος, *Didymos*), devine paradoxal martorul-cheie al corporalității Învierii. În episodul lui se concentrează o densitate numerică fără egal în Evanghelii:

- **Cuiele** (ἥλων) = **888** = Ἰησοῦς — rănile sunt Numele
- **Coasta** (πλευράν) = **666** = Fiara (varianta standard); forma de bază πλευρά = **616** (varianta P^{115}) — ambele variante ale Fiarei
- **Soldatul roman** = **Λατεῖνος** = **666** (Irineu)
- **Diferența** 888 − 666 = **222** = 6 × 37 — biruința lui Iisus asupra Fiarei
- **Mărturisirea** אלהי אדני — gematrie 111 = 3 × 37; Atbash 1099 = 3 × 11 × 37
- **Ziua a opta** și Ἰησοῦς = 888 = triplu 8

Fiara latină rănește coasta (666 rănește 666); dar Numele Celui răstignit (888) biruiește prin diferența de 6 × 37. Cel mai „necredincios" ucenic declanșează cea mai înaltă confesiune hristologică, cuiele sunt Numele, iar ziua a opta devine plinătatea Învierii.

34

Anexă: Nunta din Cana — apa, vinul și Dionysos (In 2:1–11)

La Cana, Iisus transformă apa în vin — **exact** minunea atribuită lui **Dionysos**. Pausanias descrie miracolul de la templul lui Dionysos din **Elis**: în noaptea festivalului, **trei vase goale** (κάδοι) lăsate în templu sigilat se găseau pline cu vin dimineața (*Descrierea Greciei* 6.26.1–2). La Cana, Ioan pune **șase vase de piatră** (ἓξ ὑδρίαι λίθιναι, In 2:6) — **dublul** vaselor lui Dionysos. Iar vasele sunt λίθιναι (de piatră, nu de lut) — permanență și Lege (tablele de piatră).

MacDonald identifică paralela cu Euripide (*Bacantele*), cu *Dionysiaca* a lui Nonnus (14.411–37) și cu Pausanias. Tipul: **Parodie/Rivalitate** — Ioan scrie deliberat în competiție cu cultul dionisiac. Un **mozaic de la Sepphoris** (la doar 6 km de Nazaret), datat sec. III d.Hr. dar reflectând tradiții mai vechi, arată scene dionisiace inclusiv **transformarea apei în vin** (Eisele, 2011; Weiss și Netzer, 1996) — populația din Galileea cunoștea mitul lui Dionysos.

34.1 Isopsefia transformării

Expresia «τὸ ὕδωρ οἶνον» (apa [devenită] vin) are isopsefia:

$$\textbf{τὸ ὕδωρ οἶνον} = \mathbf{1924} = \mathbf{26} \times \mathbf{74} = \mathbf{13} \times \mathbf{148}$$

- **26 × 74**: 26 = **יהוה** (YHWH, Tetragrama) × 74 = **וחס** (cruțare, Atbash de .(פסח Transformarea apei în vin = YHWH × cruțare.
- **13 × 148**: 13 × **פסח** (Paște). Transformarea conține Paștele de 13 ori.
- **52 × 37**: 52 × factorul hristologic.

34.2 Vin = secret; piatră = Paște

În ebraică, **יין** (*yayin* = vin) = **סוד** (*sod* = secret/mister) = **70**. Talmudul (Eruvin 65a) consemnează: «**סוד יצא יין נכנס**» — *intră vinul, iese secretul.* La Cana, vinul revelează secretul: identitatea lui Iisus — «**și-a arătat slava**» (In 2:11).

Iar **אבן** (*even* = piatră, materialul vaselor) prin Atbash devine **תשמ** = **740** = **5** × **148** = **5** × **פסח**. Vasele de piatră codifică prin Atbash cinci Paști.

Vinul grecesc confirmă: **οἶνος** (oinos = vin) = 400 = **ת** (Tav), ultima literă ebraică — semnul desăvârșirii. La Cruce, Iisus va spune «**τετέλεσται**» — s-a săvârșit (In 19:30).

Totalul isopsefiei întregului episod (In 2:1–11) = **92826** = **6** × **15471** — se divide exact prin **6**, numărul vaselor.

Bibliografie

[1] Ieronim (Fericitul). *De viris illustribus*. Sec. IV–V d.Hr. Catalogheazǎ Enoh drept apocrif.

[2] Iuvenal (Juvenal). *Satirae*. Sec. I–II d.Hr.

[3] Agenția Spațială Sovietică. *Misiunea Vega 1 și Vega 2 la Cometa 1P/Halley*. Primele imagini apropiate ale nucleului cometei. 1986.

[4] Barbara Aland, Kurt Aland, Johannes Karavidopoulos, Carlo M. Martini **and** Bruce M. Metzger, **editors**. *Novum Testamentum Graece (NA28)*. 28 **edition**. Textul critic standard al Noului Testament grecesc. Stuttgart: Deutsche Bibelgesellschaft, 2012.

[5] Loveday Alexander. *The Preface to Luke's Gospel: Literary Convention and Social Context in Luke 1:1–4 and Acts 1:1*. SNTS Monograph Series 78. Cambridge University Press, 1993.

[6] Philo Alexandrinus (Filon din Alexandria). *Legatio ad Gaium*. Cca. 40 d.Hr. §299–305: caracterul lui Pilat; §301–302: «inflexibil și nemilos» (ἀκαμπής, ἀμείλικτος), «execuții fără judecată» (ἀκρίτους φόνους), «cruzime fără sfârșit» (ἀτελεύτητον ὠμότητα). 40.

[7] Atanasie al Alexandriei. *Epistola festală 39*. Exclude Cartea lui Enoh din canonul oficial al Alexandriei. 367.

[8] Clement Alexandrinul. *Stromata; Eclogae Propheticae*. Sec. II–III d.Hr. Citări: II, 70; IV, 105 (PSB 04–05).

[9] Robert Alter. *The Art of Biblical Narrative*. Basic Books, 1981.

[10] Alexandru Anghel. *Cartea lui Enoh. Traducere din etiopiană, note și comentarii R.H. Charles*. a IX-a. Manuscris. ISBN 978-973-111-937-3. Prima ediție 2006. București: Editura Herald, 2022.

[11] Bethsheba Ashe. *Behold! The Art and Practice of Gematria*. Aeon Books, 2021. ISBN: 978-1801520676.

[12] Roger David Aus. *Barabbas and Esther and Other Studies in the Judaic Illumination of Earliest Christianity*. Studies in the History of Judaism. University of South Florida, 1992.

[13] Charles Barber. *Figure and Likeness: On the Limits of Representation in Byzantine Iconoclasm*. Princeton University Press, 2002.

[14] Margaret Barker. "The Great High Priest: The Temple Roots of Christian Liturgy". **in**(2003): Legătura dintre iconografia creștină și simbolismul Templului.

[15] Richard Bauckham. *The Climax of Prophecy: Studies on the Book of Revelation*. Isopsefie/gematrie: 666 = Neron Kaisar; simbolism numeric în Apocalipsă. T&T Clark, 1993.

[16] Richard Bauckham. "The 153 Fish and the Unity of the Fourth Gospel". **in***Neotestamentica*: 36.1/2 (2002), **pages** 77–88.

[17] Uwe F. W. Bauer. "ABOUT THE GEMENTRY OF THE GOD'S NAME: YHWH IN THE HEBREW BIBLE, IN MIDRASCH AND IN THE MYSTIC - A SKETCH". German. **in***COMMUNIO VIATORUM*: 58.3 (2016), **pages** 378–387. ISSN: 0010-3713.

[18] Hans Belting. *Likeness and Presence: A History of the Image before the Era of Art*. University of Chicago Press, 1994.

[19] Hans Dieter Betz. *Galatians: A Commentary on Paul's Letter to the Churches in Galatia*. Hermeneia. Fortress Press, 1979.

[20] *Biblia Ortodoxă în limba română*. bibliaortodoxa.ro. Text cu diacritice. Sursa principală a citatelor biblice din studiu. URL: https://bibliaortodoxa.ro (**urlseen** 01/04/2026).

[21] Helen K. Bond. *Pontius Pilate in History and Interpretation*. Cambridge University Press, 1998. DOI: 10.1017/CBO9780511585654.

[22] Filastrius din Brescia. *Liber de Haeresibus*. Sec. IV d.Hr. Nr. 108: condamnă explicit Cartea lui Enoh.

[23] Raymond E. Brown. *The Death of the Messiah: From Gethsemane to the Grave*. 2 vol. Episodul Baraba: vol. 1, pp. 787–820. New York: Doubleday, 1994.

[24] Raymond E. Brown. *An Introduction to the New Testament*. Doubleday, 1997.

[25] E. W. Bullinger. *Figures of Speech Used in the Bible*. Rpt. 1968. Baker Book House, 1898.

[26] Caroline Walker Bynum. *Wonderful Blood: Theology and Practice in Late Medieval Northern Europe and Beyond*. University of Pennsylvania Press, 2007.

[27] William Sanger Campbell. *The "We" Passages in the Acts of the Apostles*. Studies in Biblical Literature 14. SBL Press, 2007.

[28] Livia Cangemi. "Aeiparthenos: Metaphors and Symbols of Virginity in Italian, Dutch and Byzantine Representations of the Annunciation around 1400". **in***IKON*: 9 (2016).

[29] Kenneth William Cardwell. "Another Fish on the Fire: John 21:9, 11". English. **in***CATHOLIC BIBLICAL QUARTERLY*: 82.4 (**october** 2020), **pages** 628–648. ISSN: 0008-7912. DOI: 10.1353/cbq.2020.0131.

[30] Ciprian al Cartaginei. *Tratatul VII*. Sec. III d.Hr. URL: https://ccel.org/ccel/schaff/anf05 (**urlseen** 01/04/2026).

[31] Dio Cassius. *Istoria romană*. Sec. III d.Hr. Citări: LXIII.1–7 (vizita lui Tiridates la Nero).

[32] Constantine Cavarnos. *Guide to Byzantine Iconography*. **volume** 2. Holy Transfiguration Monastery, 1993.

[33] *Ce salarii de la stat au șefii bisericilor recunoscute*. Alba24.ro. Sursa jurnalistică; datele provin din Legea 153/2017 și OUG 16/2024. 2024. URL: https://alba24.ro/ce-salarii-de-la-stat-au-sefii-bisericilor-recunoscute-functiile-lor-asimilate-cu-cele-publice-cel-mai-mare-venit-4800-de-euro-1088399.html (**urlseen** 01/04/2026).

[34] doi = 10.34291/BV2021/02/Celarc Celarc Maksimiljan. "Narrative Summaries in Acts of the Apostles". **in***Bogoslovni vestnik*: 81.2 (2021), **pages** 261–276.

[35] Eusebiu al Cezareei. *Istoria Bisericească (Historia Ecclesiastica)*. Sec. IV d.Hr. Citări: II.23 (martiriul lui Iacov, apud Hegesippus).

[36] Joshua H. M. Chan. "The Significance of the Saying "I Am the Alpha and the Omega" in the Early Reception History of Revelation". English. **in***JOURNAL OF EARLY CHRISTIAN HISTORY*: 15.2 (2025), **pages** 1–15. ISSN: 2222-582X. DOI: 10.1080/2222582X.2025.2563720.

[37] R. H. Charles. *The Book of Enoch, or 1 Enoch*. Oxford: Clarendon Press, 1912.

[38] Nano Chatzidakis. "A Byzantine Icon of the Dexiokratousa Hodegetria from Crete at the Benaki Museum". **in***Images of the Mother of God*: **byeditor**Maria Vassilaki. Ashgate, 2005, **pages** 337–355.

[39] Charles B. Chavel. “The Releasing of a Prisoner on the Eve of Passover in Ancient Jerusalem”. **in***Journal of Biblical Literature*: 60.3 (1941), **pages** 273–278. DOI: 10.2307/3262680.

[40] *Codex Alexandrinus*. British Library. Sec. V d.Hr. URL: https://manuscripta-mediaevalia.de/dokumente/html/obj31570009 (**urlseen** 01/04/2026).

[41] *Codex Sinaiticus*. British Library / codexsinaiticus.org. Sec. IV d.Hr. Cel mai vechi manuscris complet al NT grecesc. URL: https://codexsinaiticus.org (**urlseen** 01/04/2026).

[42] *Codex Vaticanus (Vat. gr. 1209)*. Biblioteca Vaticană. Sec. IV d.Hr. URL: https://digi.vatlib.it/view/MSS_Vat.gr.1209 (**urlseen** 01/04/2026).

[43] Commodian. *Instructiones*. c. 240 d.Hr. URL: https://ccel.org/ccel/schaff/anf04 (**urlseen** 01/04/2026).

[44] John Granger Cook. *Empty Tomb, Resurrection, Apotheosis*. **volume** 410. Wissenschaftliche Untersuchungen zum Neuen Testament. Tübingen: Mohr Siebeck, 2018.

[45] John Dominic Crossan. *Who Killed Jesus? Exposing the Roots of Anti-Semitism in the Gospel Story of the Death of Jesus*. HarperCollins, 1995.

[46] R. Alan Culpepper. *Anatomy of the Fourth Gospel: A Study in Literary Design*. Fortress Press, 1983.

[47] John J. Davis. *Biblical Numerology: A Basic Study of the Use of Numbers in the Bible*. Baker Book House, 1968.

[48] April D. DeConick. *Voices of the Mystics: Early Christian Discourse in the Gospels of John and Thomas and Other Ancient Christian Literature*. **volume** 157. Journal for the Study of the New Testament Supplement Series. Sheffield Academic Press, 2001.

[49] *Didahia (Didache — Învățătura celor doisprezece Apostoli)*. Sec. I–II d.Hr. Cel mai vechi catehism creștin cunoscut.

[50] Dionysius din Fourna. *The Painter's Manual of Dionysius of Fourna*. reimpr. 1996. Trad. Paul Hetherington din *Ερμηνεία της Ζωγραφικής Τέχνης* (1728–1733). Oakwood Publications, 1974.

[51] Franz Dornseiff. *Das Alphabet in Mystik und Magie*. Studiu clasic despre valorile numerice ale alfabetelor antice. Leipzig: B. G. Teubner, 1925.

[52] Mary Douglas. *Thinking in Circles: An Essay on Ring Composition*. Terry Lectures. Yale University Press, 2007.

[53] Paul D. Duke. *Irony in the Fourth Gospel*. John Knox Press, 1985.

[54] doi = 10.53751/001c.30666 Dunn J. D. G. “The Messianic Secret in Mark”. **in***Tyndale Bulletin*: 21 (1970), **pages** 92–117.

[55] doi = 10.1163/156853689X00103 Edwards James R. “Markan Sandwiches: The Significance of Interpolations in Markan Narratives”. **in***Novum Testamentum*: 31.3 (1989), **pages** 193–216.

[56] Bart D. Ehrman. *Jesus: Apocalyptic Prophet of the New Millennium*. Oxford University Press, 1999.

[57] Bart D. Ehrman. *The New Testament: A Historical Introduction to the Early Christian Writings*. 7 **edition**. Oxford University Press, 2020.

[58] Wilfried Eisele. “Jesus und Dionysos: Göttliche Konkurrenz bei der Hochzeit zu Kana (Joh 2,1–11)”. **in***Zeitschrift für die neutestamentliche Wissenschaft*: 100 (2011), **pages** 1–28. DOI: 10.1515/zntw.2009.100.1.1.

[59] doi = 10.1046/j.1523-1755.2000.00947.x Eknoyan Garabed. “Michelangelo: Art, Anatomy, and the Kidney”. **in***Kidney International*: 57.3 (2000), **pages** 1190–1201.

[60] Karl Elliger **and** Wilhelm Rudolph, **editors**. *Biblia Hebraica Stuttgartensia (BHS)*. Textul masoretic standard. Stuttgart: Deutsche Bibelgesellschaft, 1997.

[61] John A. Emerton. “The Hundred and Fifty-Three Fishes in John XXI.11”. **in***Journal of Theological Studies*: 9.1 (1958). Proposes that 153 encodes the Hebrew place-names En-gedi (17) and En-eglaim עגלי) = 153) from Ezekiel 47:10, where Ezekiel sees a river flowing from the Temple teeming with fish. Widely accepted as the most plausible Hebrew-gematria solution, **pages** 86–89. DOI: 10.1093/jts/IX.1.86.

[62] Fred Espenak. *Partial Lunar Eclipse of 0033 Apr 03*. NASA Goddard Space Flight Center. URL: https://eclipse.gsfc.nasa.gov/LEhistory/LEplot/LE0033Apr03P.pdf (**urlseen** 01/04/2026).

[63] Craig A. Evans. *Mark 8:27–16:20*. **volume** 34B. Word Biblical Commentary. Thomas Nelson, 2001.

[64] David Fideler. *Jesus Christ, Sun of God: Ancient Cosmology and Early Christian Symbolism*. Isopsefie extensivă NT; Ἰησοῦς = 888. Quest Books, 1993.

[65] John T. Fitzgerald. *Cracks in an Earthen Vessel: An Examination of the Catalogues of Hardships in the Corinthian Correspondence*. SBL Dissertation Series 99. Scholars Press, 1988.

[66] Pavel Florensky. *Iconostasis*. Trad. Donald Sheehan & Olga Andrejev; orig. rus. 1922. St. Vladimir’s Seminary Press, 1996. ISBN: 978-0-881411-17-1.

[67] Pavel Florensky. “Reverse Perspective”. **in***Beyond Vision: Essays on the Perception of Art*: **byeditor**Nicoletta Misler. Lectură orig. 1919; publicată postum 1967. Reaktion Books, 2002.

[68] doi = 10.1017/S0028688500019433 Forbes Christopher. “Comparison, Self-Praise and Irony: Paul’s Boasting and the Conventions of Hellenistic Rhetoric”. **in***New Testament Studies*: 32.1 (1986), **pages** 1–30.

[69] WG Fowler **and** M Strickland. “Influence of Ezekiel in the Fourth Gospel: Intertextuality and Interpretation”. English. **in***INFLUENCE OF EZEKIEL IN THE FOURTH GOSPEL: INTERTEXTUALITY AND INTERPRETATION*: **volume** 167. Biblical Interpretation Series. PO BOX 9000, 2300 PA LEIDEN, NETHERLANDS: BRILL, 2018, **pages** 1–160. ISBN: 978-90-04-38384-5; 978-90-04-38381-4.

[70] Gérard Genette. *Narrative Discourse: An Essay in Method*. French orig. 1972. Cornell University Press, 1980.

[71] *Giotto’s Comet Results*. European Space Agency (ESA). URL: https://www.esa.int/Science_Exploration/Space_Science/Rosetta/Giotto_s_comet_results (**urlseen** 01/04/2026).

[72] Elaine Goodfriend. “Gematria in the Hebrew Bible”. **in***Jewish Bible Quarterly*: 52.4 (2024).

[73] M. D. Goulder. *Midrash and Lection in Matthew*. SPCK, 1974.

[74] André Grabar. “Christian Iconography: A Study of Its Origins”. **in**(1968): Studiu fundamental despre originile iconografiei creștine.

[75] Joel B. Green. *The Gospel of Luke*. NICNT. Eerdmans, 1997.

[76] B GRIGSBY. “GEMATRIA AND JOHN 21.11 - ANOTHER LOOK AT EZEKIEL 47.10”. English. **in***EXPOSITORY TIMES*: 95.6 (1984), **pages** 177–178. ISSN: 0014-5246. DOI: 10.1177/001452468409500607.

[77] Adolf von Harnack. *Luke the Physician: The Author of the Third Gospel and Acts of the Apostles*. G. P. Putnam’s Sons, 1907.

[78] Robert A. Harris. *Biblical Examples of Rhetorical Devices*. Supplement to *Writing with Clarity and Style*, 2e. 2019.

[79] Zachary Harris. “Forward and Reverse Gematria are Very Different Beasts”. **in***Open Theology*: 10.1 (2024). DOI: 10.1515/opth-2022-0245.

[80] Warren Zev Harvey. “Idel on Spinoza”. English. **in***JOURNAL FOR THE STUDY OF RELIGIONS AND IDEOLOGIES*: 6.18 (2007), **pages** 88–94. ISSN: 1583-0039.

[81] Susan Haskins. *Mary Magdalen: Myth and Metaphor*. Harcourt Brace, 1993.

[82] doi = 10.2143/BIB.82.2.3199531 Heil John Paul. “The Chiastic Structure and Meaning of Paul’s Letter to Philemon”. **in***Biblica*: 82 (2001), **pages** 178–206.

[83] R Heinzerling. “Balaam’s riddle:: The census of the “able bodied” people of Israel in Numbers-I and Numbers-XXVI -: Interpretations and meanings behind the Gematria of divine names”. German. **in***ZEITSCHRIFT FUR DIE ALTTESTAMENTLICHE WISSENSCHAFT*: 111.3 (1999), **pages** 404–415. ISSN: 0044-2526. DOI: 10.1515/zatw.1999.111.3.404.

[84] Herodot. *Istorii*. Sec. V î.Hr. Citări: III.40–42 (inelul lui Policrate).

[85] Augustin de Hipona. *De civitate Dei*. Sec. IV–V d.Hr. Citări: XV.23; XVIII.38.

[86] William Kirk Hobart. *The Medical Language of St. Luke*. Hodges, Figgis & Co., 1882.

[87] Homer. *Odyssea (Odiseea)*. Sec. VIII î.Hr. 11.204–208: Odiseu încearcă să o îmbrățișeze pe Anticleia în Hades; mâinile trec prin umbră. 750.

[88] Homer. *Iliada; Odiseea*. Sec. VIII î.Hr. Paralele cu narațiunea NT: MacDonald (2014).

[89] Colin J. Humphreys **and** W. Graeme Waddington. “Dating the Crucifixion”. **in***Nature*: 306 (1983), **pages** 743–746. DOI: 10.1038/306743a0.

[90] R HVALVIK. “BARNABAS-9,7-9 AND THE AUTHORS SUPPOSED USE OF GEMATRIA”. English. **in***NEW TESTAMENT STUDIES*: 33.2 (**april** 1987), **pages** 276–282. ISSN: 0028-6885. DOI: 10.1017/S0028688500022694.

[91] Ieromonahul Isaac. *Viața Cuviosului Paisie Aghioritul*. ISBN 978-973-7812-04-9. Editura Evanghelismos.

[92] Georges Ifrah. *The Universal History of Numbers: From Prehistory to the Invention of the Computer*. ISBN 0-471-37568-3. Capitolele despre numerele ebraice și gematrie. John Wiley & Sons, 2000.

[93] Iosif Flaviu. *Antichități iudaice (Antiquitates Judaicae)*. Sec. I d.Hr. Citări: XX.9.1 (martiriul lui Iacov).

[94] Iosif Flaviu. *Războiul iudaic (Bellum Judaicum)*. Sec. I d.Hr. Citări: VI.5.3 (cometa Halley 66 d.Hr.)

[95] Iustin Martirul. *Dialogul cu Tryfon*. Sec. II d.Hr. Citări: XIX, XXII, XLIII, XLV, XCII (PSB 02).

[96] R. M. Jenkins. "The Star of Bethlehem and the Comet of AD 66". **in***Journal of the British Astronomical Association*: 114.6 (2004). ISSN 0007-0297, **pages** 336–343.

[97] Robin Margaret Jensen. *Face to Face: Portraits of the Divine in Early Christianity*. Fortress Press, 2005.

[98] Robin Margaret Jensen. *The Cross: History, Art, and Controversy*. Harvard University Press, 2017.

[99] Robert Jewett. *Romans: A Commentary*. Hermeneia. Fortress Press, 2007.

[100] *JPL Horizons — Solar System Dynamics*. NASA/JPL. Efemerida DE441. Sistem de interogare pentru poziții planetare, cometare și asteroidale. URL: https://ssd.jpl.nasa.gov/horizons/ (**urlseen** 01/04/2026).

[101] Joel Kalvesmaki. *The Theology of Arithmetic: Number Symbolism in Platonism and Early Christianity*. **volume** 59. Hellenic Studies. Harvard University Press, 2013.

[102] Werner H. Kelber. *The Oral and the Written Gospel*. Fortress Press, 1983.

[103] HA Kellner. "Divine unity and mathematical order - Numerical alphabet and gematria from A. Werckmeister to J.S. Bach". German. **in***OSTERREICHISCHE MUSIKZEITSCHRIFT*: 55.11-12 (2000), **pages** 8–16. ISSN: 0029-9316.

[104] L. Scott Kellum. *The Unity of the Farewell Discourse: The Literary Integrity of John 13:31–16:33*. LNTS 256. T&T Clark, 2004.

[105] George A. Kennedy. *New Testament Interpretation through Rhetorical Criticism*. University of North Carolina Press, 1984.

[106] Herbert L. Kessler. *Spiritual Seeing: Picturing God's Invisibility in Medieval Art*. University of Pennsylvania Press, 2000.

[107] Craig R. Koester. "THE NUMBER OF THE BEAST IN REVELATION 13 IN LIGHT OF PAPYRI, GRAFFITI, AND INSCRIPTIONS". English. **in***JOURNAL OF EARLY CHRISTIAN HISTORY*: 6.3 (2016), **pages** 1–21. ISSN: 2222-582X. DOI: 10.1080/2222582X.2016.1218996.

[108] Photios Kontoglou. *Ékphrasis tes Orthodóxou Eikonographías*. Athens: Aster, 1960.

[109] Marjo C. A. Korpel. "Kryptogramme in Ezechiel 19 und im 'Izbet-Sarta-Ostrakon". German. **in***ZEITSCHRIFT FUR DIE ALTTESTAMENTLICHE WISSENSCHAFT*: 121 (2009), **pages** 70–86. ISSN: 0044-2526. DOI: 10.1515/ZAW.2009.005.

[110] Erkki Koskenniemi. *Apollonius von Tyana in der neutestamentlichen Exegese*. Tübingen: Mohr Siebeck, 1994.

[111] Arje Josef Krawczyk. "The Names, the Heights and the Number 26. The Significance of Gematria Method. Further Findings on Gematria 26 Structures within the Torah". English. **in***KWARTALNIK HISTORII ZYDOW-JEWISH HISTORY QUARTERLY*: 2 (**june** 2021), **pages** 349–371. ISSN: 1899-3044.

[112] Alexander Kulik. "Counting on God's Name: The Numerology of Nomina Sacra". English. **in***HARVARD THEOLOGICAL REVIEW*: 118.3 (**july** 2025), **pages** 425–463. ISSN: 0017-8160. DOI: 10.1017/S001781602510076X.

[113] Casper J. Labuschagne. *Numerical Secrets of the Bible: Introduction to Biblical Arithmology*. Rev. 2008, repr. Wipf & Stock 2016. BIBAL Press, 2000.

[114] Lactanțiu. *Divinae Institutiones*. Sec. III–IV d.Hr. Citări: II.14–17.

[115] Kasper Bro Larsen. *Recognizing the Stranger: Recognition Scenes in the Gospel of John*. Biblical Interpretation Series 93. Brill, 2008.

[116] *Legea-cadru nr. 153/2017 privind salarizarea personalului plătit din fonduri publice*. Monitorul Oficial al României, Partea I, nr. 492 din 28 iunie 2017. Anexa VIII — Culte: salarizarea personalului clerical plătit de stat, asimilat funcțiilor de demnitate publică. 2017. URL: https://legislatie.just.ro/Public/DetaliiDocumentAfis/190446 (**urlseen** 01/04/2026).

[117] M Leuchter. "Jeremiah's 70-year prophecy and the 'shshr/lv kmy' Atbash codes". English. **in***BIBLICA*: 85.4 (2004), **pages** 503–522. ISSN: 0006-0887.

[118] Stephen J. Lieberman. "A Mesopotamian Background for the So-Called Aggadic Measures of Biblical Hermeneutics?" **involume** 58: Originea mesopotamiană a principiilor numerice în exegeza biblică. 1987, **pages** 157–225.

[119] Barnabas Lindars. "The Rhetorical Structure of Hebrews". **in***New Testament Studies*: 35 (1989), **pages** 382–406. DOI: 10.1017/S0028688500016842.

[120] M. David Litwa. *Iesus Deus: The Early Christian Depiction of Jesus as a Mediterranean God*. Fortress Press, 2014.

[121] M. David Litwa. *How the Gospels Became History: Jesus and Mediterranean Myths*. Yale University Press, 2019.

[122] Anne-Francoise Loiseau. "Evangelical tradition and Jewish hermeneutics. Does John's brazen serpent not rest on Gematria?" French. **in***EPHEMERIDES THEOLOGICAE LOVANIENSES*: 83.1 (**april** 2007), **pages** 155–163. ISSN: 0013-9513. DOI: 10.2143/ETL.83.1.2021746.

[123] Nils Wilhelm Lund. *Chiasmus in the New Testament*. University of North Carolina Press, 1942.

[124] Irineu de Lyon. *Contra ereziilor (Adversus Haereses)*. Sec. II d.Hr. Citări: IV.16.2; V.30 (ΛΑΤΕΙΝΟΣ = 666).

[125] Irenaeus Lugdunensis (Irineu din Lyon). *Adversus Haereses (Împotriva ereziilor)*. Cca. 180 d.Hr. Cartea V, cap. 30.3: discută numărul Fiarei (666) din Apocalipsa 13:18 și propune trei candidați greci cu isopsefia 666 — **Εὐάνθας**, **Λατεῖνος** (latinul) și **Τειτάν** (Titan). Λατεῖνος este candidatul preferat: «pentru că ultima împărăție poartă acest nume, pentru că latinii sunt cei care domnesc acum». 180.

[126] Dennis R. MacDonald. *The Gospels and Homer: Imitations of Greek Epic in Mark and Luke–Acts*. ISBN 978-1-4422-3052-1. Rowman & Littlefield, 2014.

[127] Dennis Ronald MacDonald. *The Gospels and Homer: Imitations of Greek Epic in Mark and Luke-Acts*. **volume** 1. The New Testament and Greek Literature. Rowman & Littlefield, 2014. ISBN: 978-1-4422-3052-1.

[128] Dennis Ronald MacDonald. *The Dionysian Gospel: The Fourth Gospel and Euripides*. Minneapolis: Fortress Press, 2017. ISBN: 978-1-5064-2165-0.

[129] Henry Maguire. *The Icons of Their Bodies: Saints and Their Images in Byzantium*. Princeton University Press, 1996.

[130] *Manuscrisele de la Marea Moartă (Qumran)*. Sec. III î.Hr.–sec. I d.Hr. Fragmentele aramaice ale Cărții lui Enoh (4Q201–4Q212) confirmă circulația textului în perioada celui de-al Doilea Templu.

[131] Thomas F. Mathews **and** Norman Muller. *The Dawn of Christian Art in Panel Paintings and Icons*. Getty Publications, 2016.

[132] Neil J. McEleney. "153 Great Fishes (John 21,11) – Gematrial Atbash". English. **in***BIBLICA*: 58.3 (1977), **pages** 411–417. ISSN: 0006-0887.

[133] Neil J. McEleney. "153 Great Fishes (John 21,11) — Gematriacal Atbash". **in***Biblica*: 58.3 (1977). Propune o soluție prin «atbash gematriacal» grecesc: sub un cifru inversat pe alfabetul de 24 de litere, abrevierea ΙΧΘ (pentru ΙΧΘΥΣ = Ἰησοῦς Χριστὸς Θεοῦ Υἱὸς Σωτήρ) dă 70+3+80 = 153. Precedent academic pentru aplicarea Atbash pe text grecesc NT, **pages** 411–417.

[134] Robert L. Merritt. "Jesus Barabbas and the Paschal Pardon". **in***Journal of Biblical Literature*: 104.1 (1985), **pages** 57–68. DOI: 10.2307/3260593.

[135] doi = 10.1001/jama.1990.03450140059034 Meshberger Frank Lynn. "An Interpretation of Michelangelo's Creation of Adam Based on Neuroanatomy". **in***JAMA*: 264.14 (1990), **pages** 1837–1841.

[136] M. G. Michael. "Demystifying the Number of the Beast in the Book of Revelation: Examples of Ancient Cryptology and the Interpretation of the "666" Conundrum". English. **in***PROCEEDINGS OF THE 2010 IEEE INTERNATIONAL SYMPOSIUM ON TECHNOLOGY AND SOCIETY: SOCIAL IMPLICATIONS OF EMERGING TECHNOLOGIES*: **byeditor**K Michael. IEEE International Symposium on Technology and Society. International Symposium on Technology-and-Society - Social Implications of Emerging Technologies, Univ Wollongong, Wollongong, AUSTRALIA, JUN 07-09, 2010. Technol Soc. 345 E 47TH ST, NEW YORK, NY 10017 USA: IEEE, 2010, **pages** 23–41. ISBN: 978-1-4244-7775-3.

[137] Richard C. Miller. "Mark's Empty Tomb and Other Translation Fables in Classical Antiquity". **in***Journal of Biblical Literature*: 129.4 (2010), **pages** 759–776. DOI: 10.2307/40983458.

[138] Richard C. Miller. *Resurrection and Reception in Early Christianity*. Routledge Studies in the Early Christian World. Routledge, 2015.

[139] Margaret M. Mitchell. *Paul and the Rhetoric of Reconciliation*. HUT 28. Mohr Siebeck, 1991.

[140] David P. Moessner. *Lord of the Banquet: The Literary and Theological Significance of the Lukan Travel Narrative*. Fortress Press, 1989.

[141] Solrunn Nes. *The Mystical Language of Icons*. Eerdmans, 2004. ISBN: 978-0-802864-97-0.

[142] *New Advent — Catholic Encyclopedia & Church Fathers*. newadvent.org. Ante-Nicene Fathers (ANF), Nicene and Post-Nicene Fathers (NPNF). URL: https://www.newadvent.org (**urlseen** 01/04/2026).

[143] George W. E. Nickelsburg **and** James C. VanderKam. *1 Enoch: A New Translation*. Hermeneia. 2 volume, ed. originală 2001. Fortress Press, 2012.

[144] Scott B. Noegel. "Atbash in Jeremiah and Its Literary Significance". **in***Jewish Bible Quarterly*: 24.2–4 (1996). Trei părți. Prima analiză computațională a cifrului Atbash în Ieremia; identifică 9 instanțe noi, 82ff, 160ff, 247ff.

[145] Vivian Nutton. *Ancient Medicine*. 2 **edition**. Ed. orig. 2004. Routledge, 2013.

[146] Douglas E. Oakman. “The Political Meaning of a Cipher-John 21:11: In memory of an unforgettable friend and scholar John J. Pilch”. English. **in***BIBLICAL THEOLOGY BULLETIN*: 47.2 (**may** 2017), **pages** 87–94. ISSN: 0146-1079. DOI: 10.1177/0146107917697904.

[147] *Ordonanța de Urgență nr. 16/2024 pentru modificarea și completarea Legii-cadru nr. 153/2017*. Monitorul Oficial al României, Partea I, din 7 martie 2024. Modificări salariale + organizarea Secretariatului de Stat pentru Culte. 2024. URL: https://legislatie.just.ro/Public/DetaliiDocument/279724 (**urlseen** 01/04/2026).

[148] Origen. *De Principiis; Contra Celsum; Comentariu la Ioan; Omilii la Numeri*. Sec. III d.Hr. Citări: PSB 06–09.

[149] Leonid Ouspensky. *Theology of the Icon*. **volume** 2. St. Vladimir’s Seminary Press, 1992.

[150] Leonid Ouspensky **and** Vladimir Lossky. *The Meaning of Icons*. Ed. orig. 1952; ed. rev. 1982. Tratează semnificația teologică a inscripțiilor O ΩN, IΣ XΣ, MP ΘY. St. Vladimir’s Seminary Press, 1982.

[151] Nonnus Panopolitanus. *Dionysiaca*. Sec. V d.Hr. 14.411–37: Dionysos transformă apa în vin. 450.

[152] Mikeal C. Parsons. “Exegesis ‘By the Numbers’: Numerology and the New Testament”. **in***Perspectives in Religious Studies*: 35 (2008), **pages** 25–43.

[153] Pausanias. *Ἑλλάδος περιήγησις (Descrierea Greciei)*. Sec. II d.Hr. 6.26.1–2: miracolul lui Dionysos la Elis — trei vase goale se umplu cu vin peste noapte. 175.

[154] Jaroslav Pelikan. *Imago Dei: The Byzantine Apologia for Icons*. Princeton University Press, 1990.

[155] Jaroslav Pelikan. *Mary Through the Centuries: Her Place in the History of Culture*. Yale University Press, 1996.

[156] Bissera V. Pentcheva. *Icons and Power: The Mother of God in Byzantium*. Penn State University Press, 2006.

[157] Bissera V. Pentcheva. *The Sensual Icon: Space, Ritual, and the Senses in Byzantium*. Penn State University Press, 2010.

[158] Petronius. *Satyricon*. Sec. I d.Hr. «Ospățul lui Trimalchio» — parodia luxului neronian.

[159] Gerd Petzke. *Die Traditionen über Apollonius von Tyana und das Neue Testament*. Leiden: Brill, 1970.

[160] Platon. *Phaidon (Phaedo)*. Sec. IV î.Hr. Sufletul nemuritor (*psychē*) — premisa filosofică a torturii eterne.

[161] Pliniu cel Bătrân. *Istoria naturală (Naturalis Historia)*. Sec. I d.Hr. Citări: XXX.6 (magii lui Tiridates).

[162] Mark Allan Powell. *What Is Narrative Criticism?* Guides to Biblical Scholarship, NT Series. Fortress Press, 1990.

[163] Dimitris K. Psychoyos. “The forgotten art of isopsephy and the magic number KZ”. English. **in***SEMIOTICA*: 154.1-4 (2005), **pages** 157–224. ISSN: 0037-1998. DOI: 10.1515/semi.2005.2005.154-1-4.157.

[164] Michel Quenot. *The Icon: Window on the Kingdom*. St. Vladimir’s Seminary Press, 1991.

[165] doi = 10.1086/705421 Radle Gabriel. "The Veiling of Women in Byzantium: Liturgy, Hair, and Identity in a Medieval Rite of Passage". **in***Speculum*: 94.4 (2019), **pages** 1070–1115.

[166] Alfred Rahlfs **and** Robert Hanhart, **editors**. *Septuaginta (LXX)*. revizuită. Traducerea greacă a Vechiului Testament (sec. III–II î.Hr.) Stuttgart: Deutsche Bibelgesellschaft, 2006.

[167] Marc Rastoin. "153 fish once more (John, 21,11)". French. **in***BIBLICA*: 90.1 (2009). Joint Conference of the Academy-of-the-Hebrew-Language/Hebrew-Language-Department-of-the-Israeli -Universities, Haifa Univ, Haifa, ISRAEL, JUL 14, 2007, **pages** 84–92. ISSN: 0006-0887.

[168] doi = 10.1179/0307013115Z.00000000059 Raynor Ruth E. "The Shaping of an Icon: St Luke, the Artist". **in***Byzantine and Modern Greek Studies*: 39.2 (2015), **pages** 161–172.

[169] Steve Reece. *Wordplay on Proper Names in Luke-Acts*. Novum Testamentum Supplements 197. Brill, 2025.

[170] James L. Resseguie. *Narrative Criticism of the New Testament: An Introduction*. Baker Academic, 2005.

[171] David Rhoads, Joanna Dewey **and** Donald Michie. *Mark as Story: An Introduction to the Narrative of a Gospel*. 3 **edition**. Fortress Press, 2012.

[172] Gregory J. Riley. *Resurrection Reconsidered: Thomas and John in Controversy*. Polemica Ioan–Toma; paralela Odiseea 11 (Anticleia) și Iliada 23 (Patrocle) — inversarea topos-ului umbrei care scapă atingerii. Minneapolis: Fortress Press, 1995.

[173] Vernon K. Robbins. "By Land and By Sea: The We-Passages and Ancient Sea Voyages". **in***Perspectives on Luke-Acts*: **byeditor**Charles H. Talbert. T&T Clark, 1978, **pages** 215–242.

[174] JA ROMEO. "GEMATRIA AND 'JOHN 21.11' - CHILDREN OF GOD". English. **in***JOURNAL OF BIBLICAL LITERATURE*: 97.2 (1978), **pages** 263–264. ISSN: 0021-9231. DOI: 10.2307/3265625.

[175] *Rosetta Mission*. European Space Agency (ESA). Prima aterizare pe un nucleu de cometă (Philae, 2014). URL: https://www.esa.int/Science_Exploration/Space_Science/Rosetta (**urlseen** 01/04/2026).

[176] S SAMBURSKY. "ORIGIN AND SIGNIFICANCE OF TERM GEMATRIA". English. **in***JOURNAL OF JEWISH STUDIES*: 29.1 (1978), **pages** 35–38. ISSN: 0022-2097. DOI: 10.18647/858/JJS-1978.

[177] E. P. Sanders. *Jesus and Judaism*. Philadelphia: Fortress Press, 1985.

[178] E. P. Sanders. *The Historical Figure of Jesus*. Penguin, 1993.

[179] J Schmidt. "The mysterious number 666 in Revelation-XIII,18: An attempt at a solution on the basis of Latin gematria". German. **in***NOVUM TESTAMENTUM*: 44.1 (2002), **pages** 35–54. ISSN: 0048-1009. DOI: 10.1163/156853602317417326.

[180] Christoph Schönborn. *God's Human Face: The Christ-Icon*. Orig. *L'icône du Christ*, 1976. Ignatius Press, 1994.

[181] *Sefaria — A Living Library of Jewish Texts*. sefaria.org. Bibliotecă digitală de texte iudaice: Talmud, Midrash, Targumim. URL: https://www.sefaria.org (**urlseen** 01/04/2026).

[182] *Sefer Yetzirah (Cartea Formării).* Sec. II–VI d.Hr. Cel mai vechi text cabalistic; sistematizează relația dintre litere, numere și creație.

[183] Fernando F. Segovia. *The Farewell of the Word: The Johannine Call to Abide.* Fortress Press, 1991.

[184] Egon Sendler. *The Icon: Image of the Invisible — Elements of Theology, Aesthetics, and Technique.* Oakwood Publications, 1988.

[185] Tom Shepherd. *Markan Sandwich Stories: Narration, Definition, and Function.* Andrews University Seminary Doctoral Dissertation Series 18. Andrews University Press, 1993.

[186] A. N. Sherwin-White. *Roman Society and Roman Law in the New Testament.* Pp. 25–26: *privilegium paschale* și P.Flor. 61. Oxford University Press, 1963.

[187] Klyne R. Snodgrass. *Stories with Intent: A Comprehensive Guide to the Parables of Jesus.* Eerdmans, 2008.

[188] Amelia Carolina Sparavigna **and** doi = 10.2139/ssrn.3739111 Baldi Mauro Maria. "A Mathematical Study of a Symbol: the Vesica Piscis of Sacred Geometry". **in**(2016): Politecnico di Torino; PhilArchive.

[189] Ceslas Spicq. *L'Épître aux Hébreux.* Études bibliques. Gabalda, 1952.

[190] Heinrich von Staden. *Herophilus: The Art of Medicine in Early Alexandria.* Cambridge University Press, 1989.

[191] Leo Steinberg. *The Sexuality of Christ in Renaissance Art and in Modern Oblivion.* 2 **edition**. University of Chicago Press, 1996.

[192] RC STEINER. "THE 2 SONS OF NERIAH AND THE 2 EDITIONS OF JEREMIAH IN THE LIGHT OF 2 ATBASH CODE-WORDS FOR BABYLON + CONTRIBUTIONS TOWARD A DOUBLE-RECENSION THEORY IN THE BOOK OF JEREMIAH AS ATTESTED BY RECENT QUMRAN FINDINGS". English. **in***VETUS TESTAMENTUM*: 46.1 (**january** 1996), **pages** 74–84. ISSN: 0042-4935. DOI: 10.1163/1568533962581198.

[193] Meir Sternberg. *The Poetics of Biblical Narrative: Ideological Literature and the Drama of Reading.* Indiana University Press, 1985.

[194] Philip Stooke. *Small Body Shape Models.* NASA PDS EAR-A-5-DDR-STOOKE-SHAPE-MODELS-V1.0. 2002.

[195] Stanley K. Stowers. *The Diatribe and Paul's Letter to the Romans.* SBL Dissertation Series 57. Scholars Press, 1981.

[196] Stanley K. Stowers. *A Rereading of Romans: Justice, Jews, and Gentiles.* Yale University Press, 1994.

[197] Suetoniu. *Viața celor doisprezece Cezari (De vita Caesarum).* Sec. II d.Hr. Citări: Nero 31 (Domus Aurea).

[198] Ian Suk **and** doi = 10.1227/01.NEU.0000369284.54469.C1 Tamargo Rafael J. "Concealed Neuroanatomy in Michelangelo's Separation of Light From Darkness in the Sistine Chapel". **in***Neurosurgery*: 66.5 (2010), **pages** 851–861.

[199] Publius Cornelius Tacitus. *Anale (Annales).* Sec. II d.Hr. Citări: XV.44 (persecuția creștinilor sub Nero).

[200] Robert C. Tannehill. *The Narrative Unity of Luke-Acts: A Literary Interpretation.* Foundations and Facets. Vol. 2: 1990. Fortress Press, 1986.

[201] Igor Tantlevskij. “ON THE QUESTION OF PROBABLE ANCIENT SOURCES OF SPINOZA’S CONCEPT OF DEUS, SIVE NATURA; [К вопросу о вероятных античных источниках понятия Deus, sive Natura у Спинозы]”. **in***Platonic Investigations*: 15.2 (2021). Cited by: 0; All Open Access, Bronze Open Access, **pages** 142–157. DOI: 10.25985/PI.15.2.06. URL: https://www.scopus.com/inward/record.uri?eid=2-s2.0-85122852382&doi=10.25985%2fPI.15.2.06&partnerID=40&md5=3b3249560ce5db218c2055bc4e132d8e.

[202] William R. Telford. *The Barren Temple and the Withered Tree: A Redaction-Critical Analysis of the Cursing of the Fig-Tree Pericope in Mark’s Gospel and Its Relation to the Cleansing of the Temple Tradition*. **volume** 1. JSNT Supplement Series. Sheffield Academic Press, 1980.

[203] Tertulian. *De cultu feminarum; De anima; Apologeticum*. Sec. II–III d.Hr. Numește Cartea lui Enoh «divin inspirată».

[204] Stith Thompson. *Motif-Index of Folk-Literature*. 6 volume. Indiana University Press, 1955–1958.

[205] Ian H. Thomson. *Chiasmus in the Pauline Letters*. JSNT Supplement Series 111. Sheffield Academic Press, 1995.

[206] Will N. Timmins. *Romans 7 and Christian Identity*. SNTS Monograph Series 170. Cambridge University Press, 2017.

[207] Karol Tomecki. “Rhetorical meaning of palindromic numbers in the Bible”. Polish. **in***RES RHETORICA*: 5.4 (2018), **pages** 16+. ISSN: 2392-3113. DOI: 10.29107/rr2018.4.2.

[208] Jeffrey M. Tripp. “A Tally of 153 Great Fish: Review and Critique of Proposed Solutions”. **in***Novum Testamentum*: (2022). Critical review cataloguing approximately thirty-seven proposed solutions for the 153 fish of John 21:11, from patristic interpretations (Cyril, Augustine, Jerome) through nineteenth- and twentieth-century philological proposals to twenty-first-century numerological readings. Tripp rejects most solutions including McEleney’s reverse Greek gematria.

[209] Jeffrey M. Tripp. “The Hundred Fifty Three (PNT) Fish (John 21:11): A Review and Critique of Modern Solutions”. English. **in***Sacred Texts & Sacred Figures: The Reception and Use of Inherited Traditions in Early Christian Literature. A Festschrift in Honor of Edmondo F. Lupieri*: **byeditor**Cambry G. Pardee **and** Jeffrey M. Tripp. **volume** 25. JAOC. Turnhout: BREPOLS, 2022, **pages** 105–137. DOI: 10.1484/M.JAOC-EB.5.128563.

[210] Christopher M. Tuckett, **editor**. *The Messianic Secret*. Issues in Religion and Theology 1. SPCK / Fortress Press, 1983.

[211] Boris Uspensky. *The Semiotics of the Russian Icon*. **byeditor**Stephen Rudy. Peter de Ridder Press, 1976.

[212] George H. Van Kooten. “The Pool of Bethesda and the Healing of the Paralytic (John 5:1–18)”. **in***New Testament Studies*: (2025). DOI: 10.1017/S0028688524000213.

[213] Albert Vanhoye. *La Structure littéraire de l’Épître aux Hébreux*. Studia Neotestamentica 1. Desclée de Brouwer, 1963.

[214] Maria Vassilaki, **editor**. *Images of the Mother of God: Perceptions of the Theotokos in Byzantium*. Ashgate/Routledge, 2005.

[215] Vergiliu. *Eneida*. Sec. I î.Hr. Paralele cu narațiunea NT: MacDonald (2014).

[216] Vitruvius. *De Architectura*. Cca. 30–15 î.Hr. Dedicat lui Augustus. Cartea III.1: buricul ca centru geometric al corpului omenesc. 25.

[217] Duane F. Watson, **editor**. *Miracle Discourse in the New Testament*. 1 **edition**. Society of Biblical Literature, 2012.

[218] David W. Wead. *The Literary Devices in John's Gospel*. Johannine Monograph Series 7. Orig. 1968; rev. ed. cu Anderson & Culpepper. Wipf **and** Stock, 2019.

[219] W WEINTRAUB. "GEMATRIA AS A LITERARY DEVICE - MICKIEWICZ 'CZTERDZIESCI I CZTERY'". Polish. **in***PAMIETNIK LITERACKI*: 71.4 (1980), **pages** 287–294. ISSN: 0031-0514.

[220] Zeev Weiss **and** Ehud Netzer. *Promise and Redemption: A Synagogue Mosaic from Sepphoris*. Mozaicul dionisiac de la Sepphoris (6 km de Nazaret): scene cu Dionysos, inclusiv transformarea apei în vin. Jerusalem: Israel Museum, 1996.

[221] Christian Hermann Weisse. *Die evangelische Geschichte kritisch und philosophisch bearbeitet*. Prima formulare a ipotezei sursei Q. Breitkopf und Härtel, 1838.

[222] Annette Weissenrieder. *Images of Illness in the Gospel of Luke: Insights from Ancient Medical Texts*. WUNT II/164. Mohr Siebeck, 2003. ISBN: 978-3-16-147915-1. DOI: 10.1628/978-3-16-157151-0.

[223] Annette Weissenrieder. "Disease and Healing in a Changing World: 'Medical' Vocabulary and the Woman with the 'Issue of Blood' in the *Vetus Latina* Mark 5:25–34 and Luke 8:40–48". **in***Religion in the Roman Empire*: 3.2 (2017), **pages** 265–285. DOI: 10.1628/219944617X15008820103414.

[224] Fred L. Whipple. "A Comet Model. I. The Acceleration of Comet Encke". **in***Astrophysical Journal*: 111 (1950), **page** 375.

[225] Jefferson B. Williams, Markus J. Schwab **and** Achim Brauer. "An Early First-Century Earthquake in the Dead Sea". **in***International Geology Review*: 54.10 (2012), **pages** 1219–1228. DOI: 10.1080/00206814.2011.639996.

[226] Paul Winter. *On the Trial of Jesus*. **byeditor**T. A. Burkill **and** Geza Vermes. 2 **edition**. de Gruyter, 1974.

[227] Ben Witherington. *New Testament Rhetoric: An Introductory Guide to the Art of Persuasion in and of the New Testament*. Cascade Books, 2009. ISBN: 9781556359293.

[228] William Wrede. *Das Messiasgeheimnis in den Evangelien*. Vandenhoeck und Ruprecht, 1901.

[229] Irina Yazykova. *Hidden and Triumphant: The Underground Struggle to Save Russian Iconography*. St. Vladimir's Seminary Press, 2010. ISBN: 978-1-557255-64-8.

[230] D. K. Yeomans **and** T. Kiang. "The Long-Term Motion of Comet Halley". **in***Monthly Notices of the Royal Astronomical Society*: 197 (1981), **pages** 633–646.

[231] HD Zacharias. "Matthew's Presentation of the Son of David: Davidic Tradition and Typology in the Gospel of Matthew". English. **in***MATTHEW'S PRESENTATION OF THE SON OF DAVID: DAVIDIC TRADITION AND TYPOLOGY IN THE GOSPEL OF MATTHEW*: 50 BEDFORD SQ, LONDON, WC1B 3DP, ENGLAND: BLOOMSBURY T & T CLARK, 2017, **pages** 1–224. ISBN: 978-0-56767-078-6; 978-0-56767-077-9.

[232] Christopher B. Zeichmann. "Counting on God's Name: The Numerology of Nomina Sacra". **in***Harvard Theological Review*: (2025). DOI: 10.1017/S0017816024000336.

„Cel ce a sădit urechea, oare, nu aude?
Cel ce a zidit ochiul, oare, nu privește?”

Psalmul 93:9

„Cerurile spun slava lui Dumnezeu și facerea mâinilor Lui o vestește tăria”

Psalmul 18:1

NASA Artemis II · 6 aprilie 2026 · nasa.gov/artemis-ii-multimedia