幸福綜合醫院
門診掛號系統

使用者手冊
VER 2.0

日期:中華民國103年12月01日

一. 系統概述說明 2
一、　系統功能清單 3
三.掛號作業功能說明 5
四. 預約掛號報到作業 9
五.大量傷患掛號作業 12
六. 退掛作業 14
七. 轉掛作業 17
八.轉掛作業 20
九.診斷書編號作業 22
十.大量成人健檢自動掛號 23
十一.IC卡功能集 24
十二.日結作業 24

十三.新日結作業 25
十四 病患掛號資料查詢 26
十五 診間掛號資料查詢 29
十六.預約掛號名單列印查詢 31
十七.姓名標籤列印作業 33
十八. 掛號排班維護作業 34
十九. 掛號特定排班維護作業 36
二十. 醫師檔維護作業 38
二十一. 轉診/轉檢醫院維護作業 40
二十二.申報科別檔維護作業 41
二十三. 院內科別檔維護作業 42
二十四.特殊診檔維護作業 43
二十五.掛號費檔維護作業 44
二十六. 給號方式對照檔維護作業 45
二十七. 診別檔維護作業 46
二十八. 診斷書檔維護作業 47

一. 系統概述說明

作業目的：

提供視窗化操作之門診掛號作業系統，以增加門診掛號作業之正確與方便，增進掛號效率減少病患排隊時間及出錯之機率。提供掛號所需各種基本資料之維護功能，方便醫師排班表及診間資訊之更改，增加作業方便性。

作業範圍：

門診掛號系統分為掛號作業、其他掛號作業（如轉掛作業、退掛作業等）、查詢列印作業、檔案維護作業及統計、列印作業系等主要功能。
與掛號系統相關連的系統為病歷管理系統、門診批價系統、診間醫囑系統以及檢驗排程系統，如系統關聯圖所示。

一、 系統功能清單

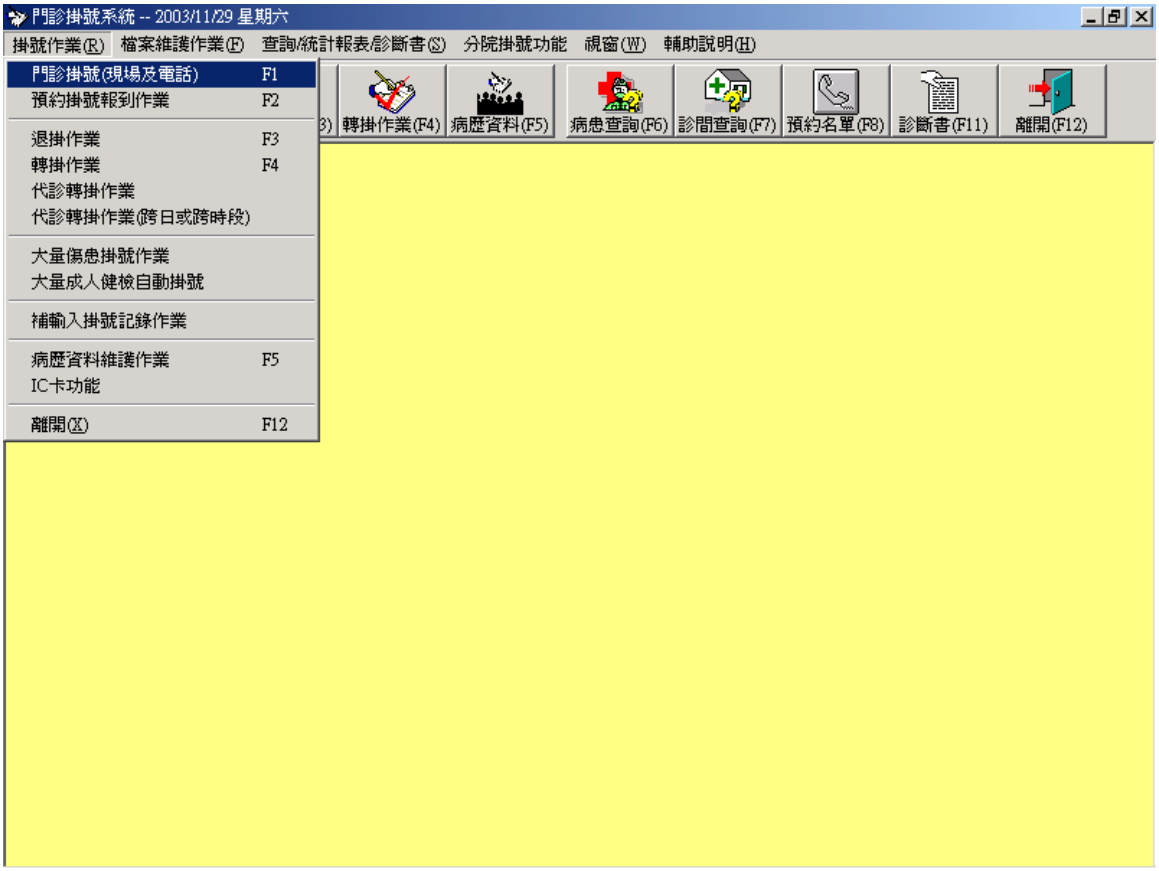
門診掛號系統 -- 2003/11/29 星期六
掛號作業(R)
檔案維護作業(F)
查詢/統計報表/診斷書(S)
分院掛號功能
視窗(W)
輔助說明(H)
門診掛號(現場及電話) F1
預約掛號報到作業 F2
退掛作業 F3
轉掛作業 F4
代診轉掛作業
代診轉掛作業(跨日或跨時段)
大量傷患掛號作業
大量成人健檢自動掛號
補輸入掛號記錄作業
病歷資料維護作業 F5
IC卡功能
離開(X) F12
轉掛作業(F4)
病歷資料(F5)
病患查詢(F6)
診間查詢(F7)
預約名單(F8)
診斷書(F11)
離開(F12)

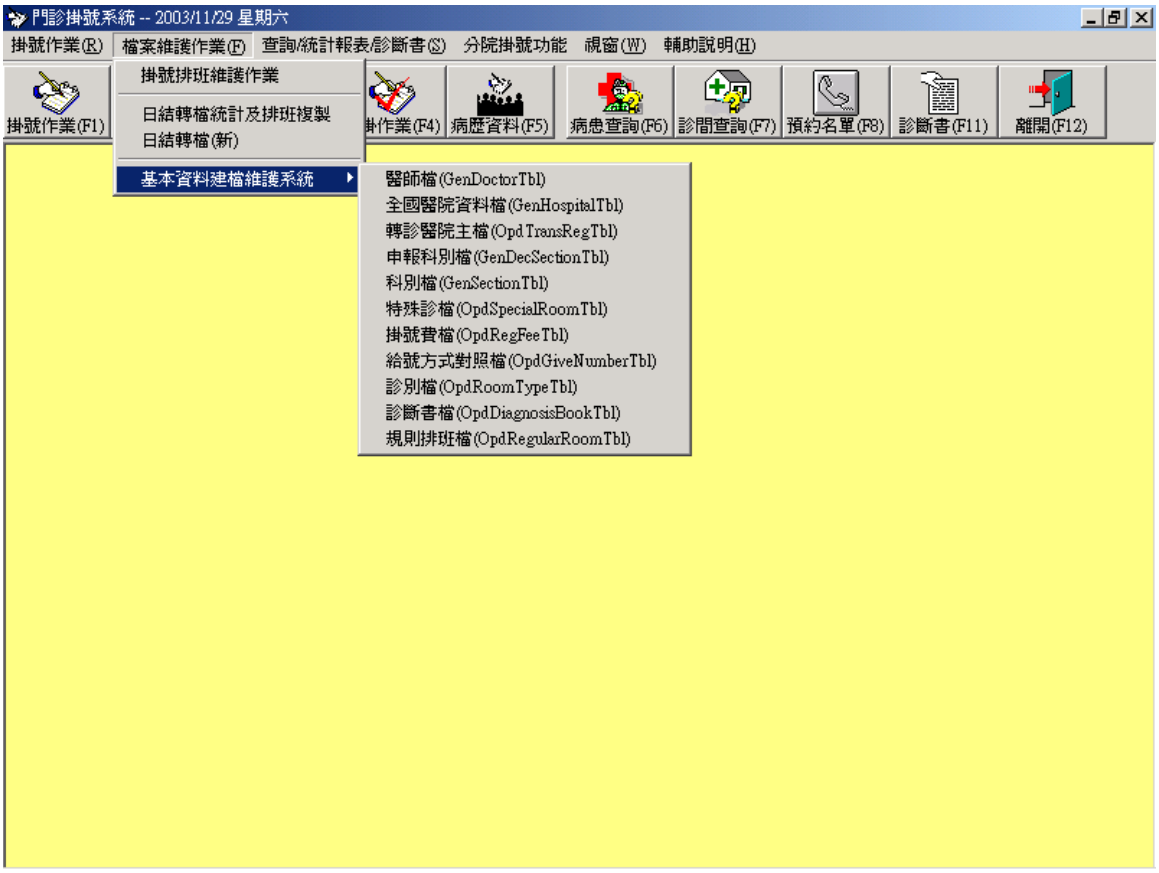
門診掛號系統 -- 2003/11/29 星期六
掛號作業(R)
檔案維護作業(F)
查詢/統計報表/診斷書(S)
分院掛號功能
視窗(W)
輔助說明(H)
掛號排班維護作業
日結轉檔統計及排班複製
日結轉檔(新)
基本資料建檔維護系統
醫師檔(GenDoctorTbl)
全國醫院資料檔(GenHospitalTbl)
轉診醫院主檔(OpdTransRegTbl)
申報科別檔(GenDecSectionTbl)
科別檔(GenSectionTbl)
特殊診檔(OpdSpecialRoomTbl)
掛號費檔(OpdRegFeeTbl)
給號方式對照檔(OpdGiveNumberTbl)
診別檔(OpdRoomTypeTbl)
診斷書檔(OpdDiagnosisBookTbl)
規則排班檔(OpdRegularRoomTbl)
掛號作業(F1)
作業(F4)
病歷資料(F5)
病患查詢(F6)
診間查詢(F7)
預約名單(F8)
診斷書(F11)
離開(F12)

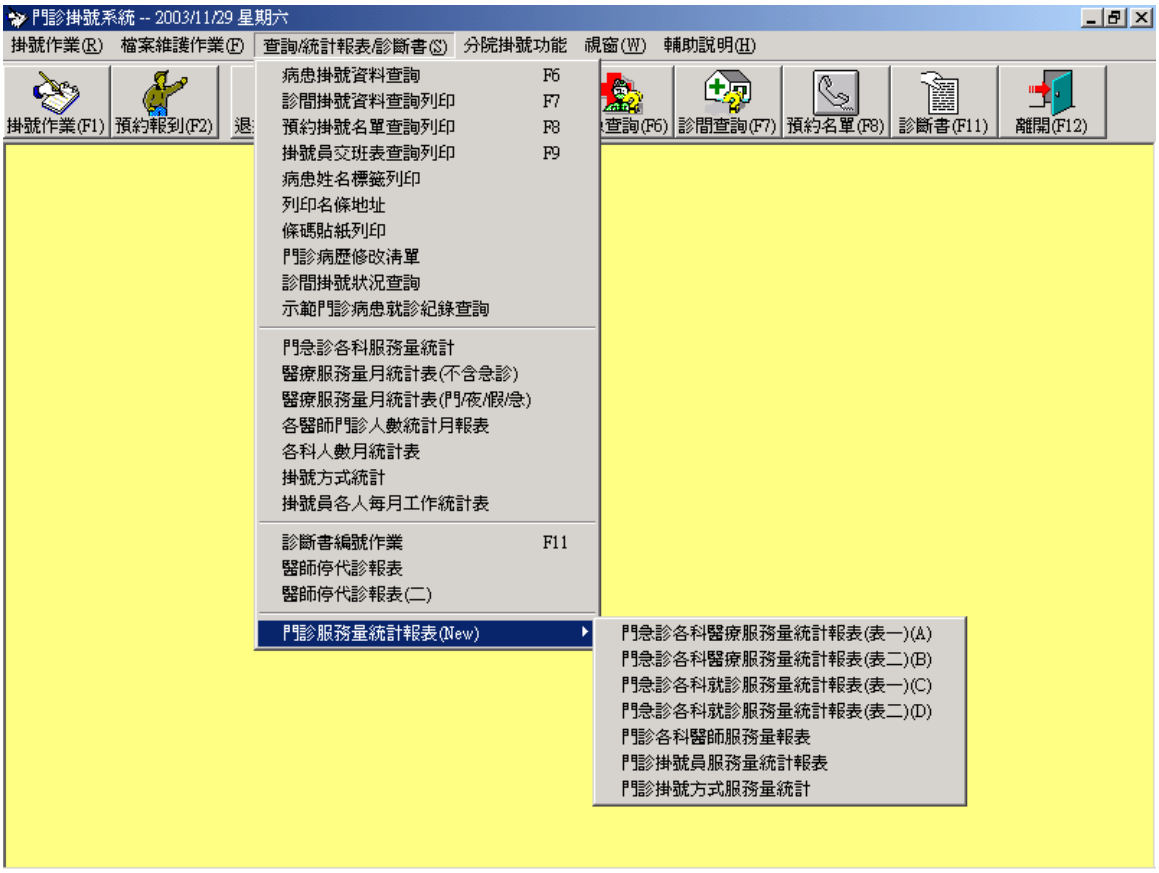

三.掛號作業功能說明

功能名稱：掛號作業

目的說明：病患第一次看診之掛號登錄作業，供初診當診現場掛號使用。病患第二次以後至醫院看診，以複診掛號作業進入掛號功能，供複診當診現場掛號使用。

畫面編號：frmRegOnLine

功能畫面：

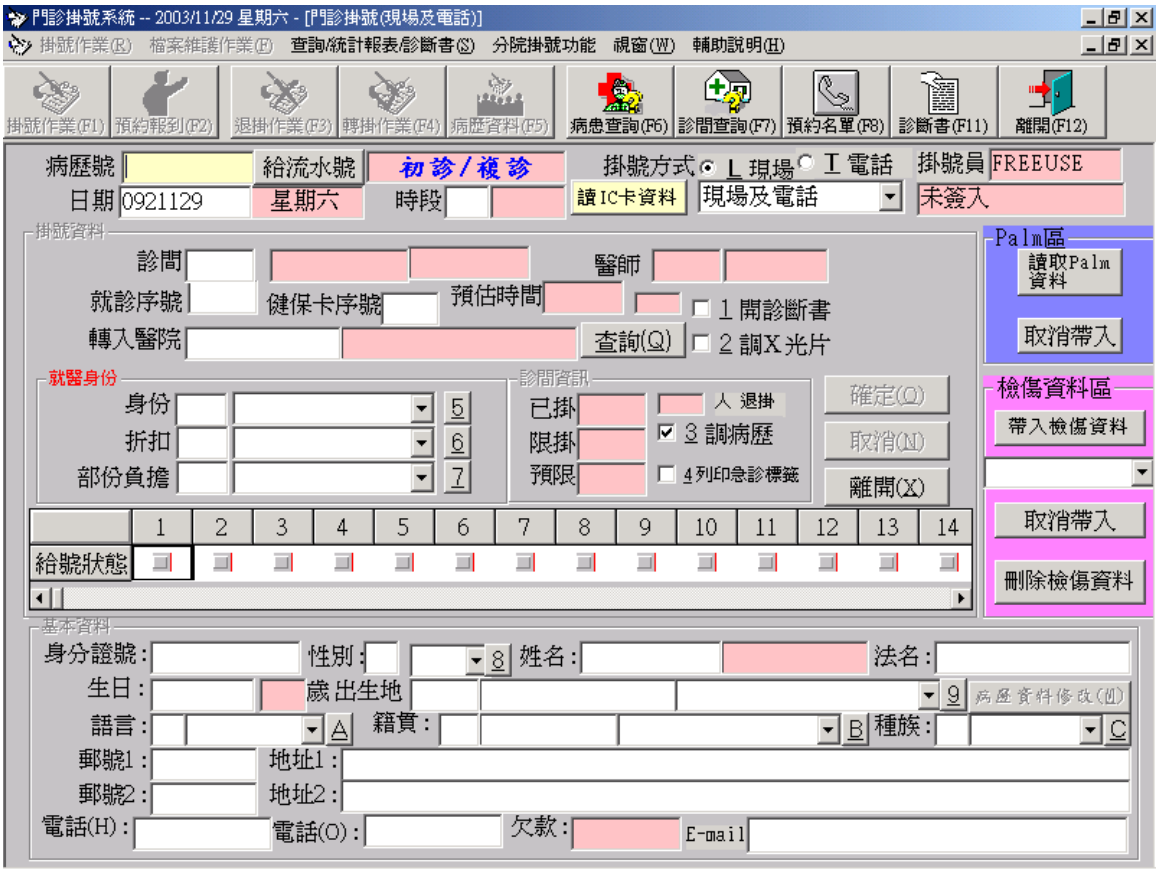

欄位說明：

病患掛號時輸入的資料

病　歷　號：掛號時以病歷號是否存在作為初診或複診的根據。

日　　期：掛號要看診的日期

時　　段：掛號要看診的時段，以1：早，2：午，3：晚 表示

診間代號：掛號員依據病人所欲看診的科別，及配合看診日期的排班狀況，與予安排的診間。

電腦自動取得的資料

就診序號：就醫序號，由給號系統給定，每個診間每日每個時段，最大限制為999，號碼給定規則由診間排班資料中的排班規則而來。

後續相關使用的資料

健保卡序號　：病患所持健保卡蓋戳印表示已使用的編號，提供爾後批價或醫囑時使用。

轉診醫院代號：如果該病患由其它醫院轉診過來，則輸入該轉診醫院代號，代號則以健保局統籌編定的號碼為準，請參考基本資料的醫院代號。

開診斷書　　：如果該病患需要開立診斷書，則點選為打勾，否則保留空白，此作為開診斷書的統計使用。

調借X光片　：如果該病患需要當場要調借X光片，則點選為打勾，否則保留空白，調閱的資料會傳送至預設的放射線科印表機。
調病歷　　：如果該病患需要調閱病歷，則點選為打勾，以便提供檔案資料股得以列印病歷調閱單，並取出病歷，適時送達該診間。
列印急診標籤：如該診間為急診用，則自動打勾，掛號完成後自動列印急診標籤。

複診供顯示或初診供新增的病歷基本資料

身份證號：原則上與病歷號相同，可能會有例外，申報時使用此欄位，但若新身分證號欄位有值，表示門診組改新的ID，應用新的身分證號做申報，或其他使用。
性　　別：以 1:男 0:女 表示。
姓　　名：病患的姓名。
法　　名：病患的法名。
出生日期：病患的出生日期，第一碼為“-”表民國前。
出 生 地：病患的出生地。
籍　　貫：病患的籍貫。
語　　言：該病患慣用之語言，可以下拉式選單選定。
種　　族：該病患所屬的種族，可下拉式選單選定。
郵遞區號1：對映地址1的郵遞區號。
住　　址1：病患較常久居住的地址。
郵遞區號2：對映地址2的郵遞區號。
住　　址2：除地址1外，可再與病患聯絡的地址。
身 份 別：自費或健保相關類別的身份代號，可下拉式選單指定。
折 扣 別：指病患可優惠折扣的類別，可以下拉式選單指定。
部份分擔：指繳費的部份分擔的對映代碼，可以下拉式選單指定。

操作說明：

輸入掛號病患的病歷號及相關資料（有證件時使用）

啟動程式後，所有欄位均為空白，且游標停在病歷號，等待掛號員開始為病患掛號。輸入病歷號後，會自動判定該病患是初診或複診，如果是複診，則自動帶出該病患的基本資料，如果是初診則由掛號員依據先前提供給初診病患所填製的基本資料卡輸入，於掛號完成後，會自動存入病歷基本資料。如果是複診病患，掛號員可按病歷資料修改的命令按鈕，隨後掛號完成後，身份證號，姓名，出生日期如有變更，則會暫存入病歷資料的新身份證，新姓名及新出生日期，待病歷組作確認後，才會更新（相關處理方式，請參閱病歷管理的操作手冊）。其它病歷資料則即時更新。

給流水號（無證件時使用）

另外，如果該病患如果是初診，但無相關證件可供輸入病歷號，則可按給流水號的命令按鈕，則會自動給出一個流水號，作為該病患的暫時使用的病歷號。

日期會預設為當日，時段則依時間及所規範的時段（1:早 2:午 3:晚）自動顯示如果是預約則可自行改變日期及時段。

輸入日期、時段、診間，並取得看診序號

經與病患瞭解所欲看診的科別後，按該日期時段所排定的診間，輸入其代碼，如果該日期時段未排定該診間，則會警示，如果符合條件，則會根據該診間的給號規則，自動給出就診序號，同時給號狀態會將所有該日期時段診間的已給出的序號以打勾顯示。亦可以滑鼠自行點選未給初的號碼。若於診間維護的功能中，以啟動該日期時段診間所謂的啟動切點，即無論中間有空號，爾後要掛入該日期時段診間的病患，均以現場或語音之最大者以後開始給號，原先的給號原則，自動失效。

健保看診的相關資料

健保卡序號，則是記錄屬健保看診者所持健保卡上目前可用的序號，如A卡之A1,A2。

開立診斷書，當診調X光片、調病歷

假如該病患需要開立診斷書，則於開診斷書的選項上點選，使其有打勾的符號，假如該病患需要調X光片，則於調X光片的選項上點選，使其有打勾的符號，假如該病患需要調病歷，則於調病歷的選項上點選，使其有打勾的符號，通常調病歷預設為打勾，開立診斷書及調X光片則沒有。如果該日期時段診間於排班設定為急診時，則會自動預設為打勾，如果不是急診，則預設沒有。

掛號完成後按確定

就診序號完成後，按確認命令按鈕後，如果無異常則會掛號完成，並清除所有欄位，且游標回至病歷號處供掛號員為下一位病患作掛號。

資料輸入過程，如果發現病歷號或其它相關資料不對，可按取消命令按鈕後，會清除所有欄位，同時游標回歸至病歷號上。

如果不在執行掛號作業，則按離開後，螢幕會消失，並回到主選單。

四. 預約掛號報到作業

功能名稱：預約掛號報到作業
目的說明：預約報到作業的功能，主要係初診病患預約掛號後報到時之處理，包含初診病歷之建立；若初診預約多筆則於第一次報到後，其他次的初診預約就無須再行報到了。
畫面編號：frmPreRegCheck
功能畫面：

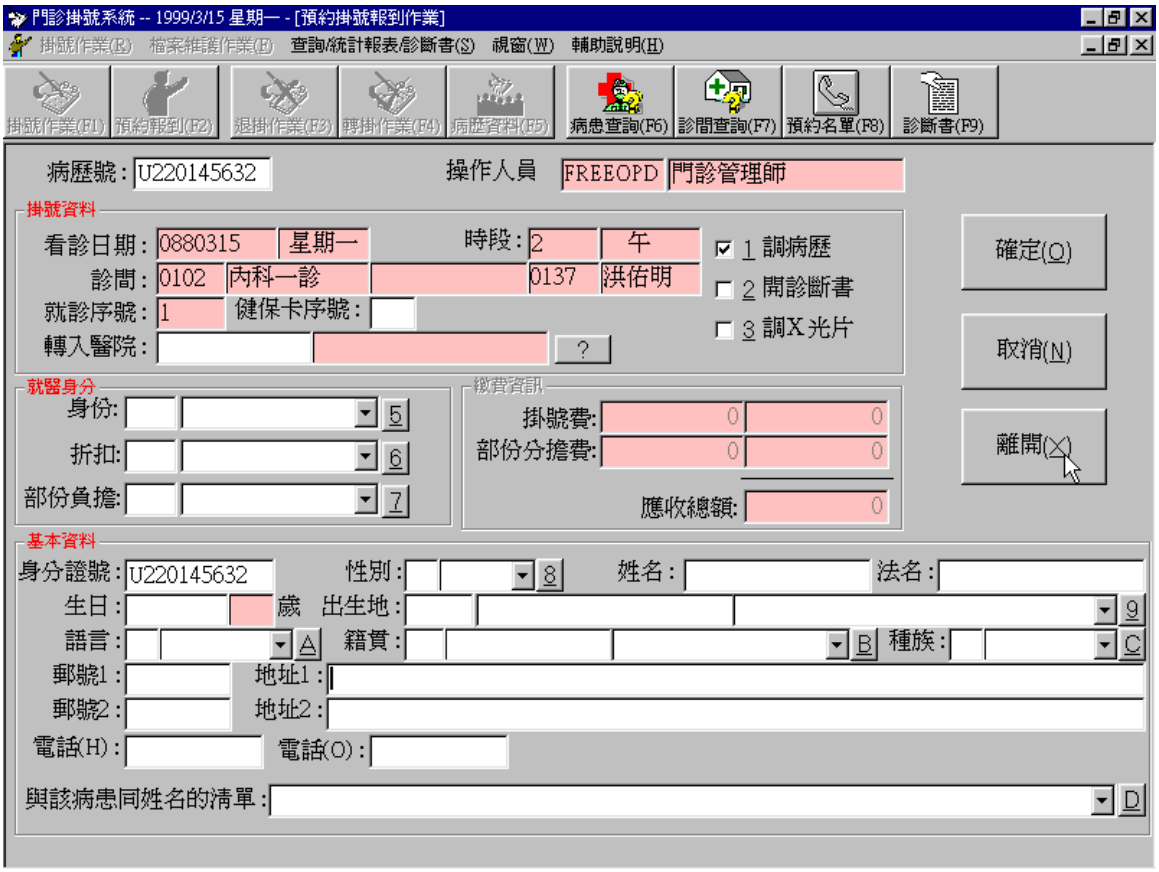

欄位說明：

病患掛號時輸入的資料

病　歷　號：以病歷號查詢是否有該病歷號的掛號資料。

掛號資料（依先前預約掛號的資料顯示，不能修改）

看診日期：該病患預約掛號的看診日期

時　　段：掛號預約掛號看診的時段，以1：早，2：午，3：晚 表示

診間代號：掛號員先前為該病人所安排的診間。

就診序號：病患預約掛號的排序號碼。

健保卡序號：病患所持健保卡蓋戳印表示已使用的編號，提供爾後批價時使用。
轉診醫院代號：如果該病患由其它醫院轉診過來，則輸入該轉診醫院代號，代號則以健保局統籌編定的號碼為準，請參考基本資料的醫院代號。
開診斷書　：如果該病患需要開立診斷書，則點選為打勾，否則保留空白。
調借X光片　：如果該病患需要調借X光片，則點選為打勾，否則保留空白。
調病歷　　：如果該病患需要調閱病歷，則點選為打勾，以便提供檔案資料股得以列印病歷調閱單，並取出病歷，適時送達該診間。

供預約報到時需新增的病歷基本資料
身份證號：原則上與病歷號相同，可能會有例外，申報時使用此欄位，但若新身分證號欄位有值，表示門診組改新的ID，應用新的身分證號做申報，或其他使用。
性　　別：以 1:男 0:女 表示。
姓　　名：病患的姓名。
法　　名：病患的法名。
出生日期：病患的出生日期，第一碼為“-”表民國前。
出 生 地：病患的出生地。
籍　　貫：病患的籍貫。
語　　言：該病患慣用之語言，可以下拉式選單選定。
種　　族：該病患所屬的種族，可下拉式選單選定。
郵遞區號1：對映地址1的郵遞區號。
住　　址1：病患較常久居住的地址。
郵遞區號2：對映地址2的郵遞區號。
住　　址2：除地址1外，可再與病患聯絡的地址。
身 份 別：自費或健保相關類別的身份代號，可下拉式選單指定。
折 扣 別：指病患可優惠折扣的類別，可以下拉式選單指定。
部份分擔：指繳費的部份分擔的對映代碼，可以下拉式選單指定。

操作說明：
輸入預約報到病患的病歷號
　　啟動程式後，所有欄位均為空白，且游標停在病歷號，等待掛號員查閱病患的預約掛號。

　　輸入身分證號，不管病患為語音或電話掛號，若有數筆同證號（身分證號數字部分）顯示“初診預約證號”重複，列出由人工選定，顯示資訊為病歷號、掛號日期、時段、診間代號、序號。

　　因有可能病患多次預約掛號，輸入身分證號仍要尋找一次是否有用同證號數字部分預約掛號者，以免重複。

　　若初診預約多科，也許是明天、後天等，則於第一次報到時就能確定所有之掛

號，即第二次以後之預約掛號不須再行報到。

若初診預約下午，早上便來現場掛號初診，要能找出下午，也許明天、後天、將來之掛號，以後之掛號便不需要再行報到，檢查該病歷號後九碼之數字部分。

帶出所有已知之身分證號、姓名、法名、性別，可能於電話人工掛號時輸入的資料。

檢查並輸入病歷基本資料

自動帶出已知之病歷資料，人工檢核、修改或輸入未完整之部分。查核掛號資料，帶出原預約掛號資料。掛號人員不可修改就診序號
，如果要掛號繳費，則會啟動批價的收費處理的程式，相關操作方式，請參閱批價作業的操作手冊。

確定存檔後

初診病歷建立確定時才印出病歷調閱單及病歷首頁。

五.大量傷患掛號作業

功能名稱：大量傷患掛號作業
目的說明：大量傷患掛號時，須做連續特別臨時號之掛號動作，大量傷患病歷以印好為一號開始的連續特別病歷。
畫面編號：frmWarRegister
功能畫面：

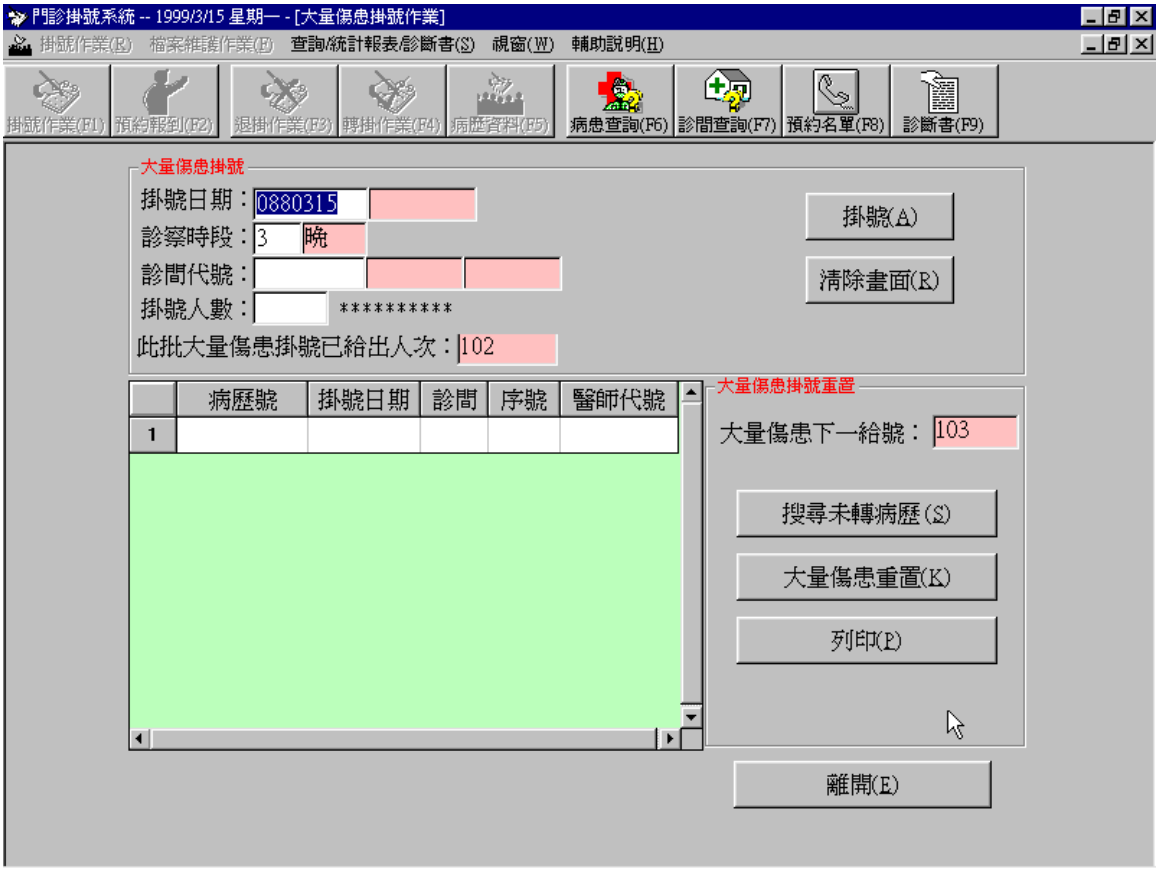

欄位說明：

大量傷患掛號時輸入的資料

掛號日期：大量傷患掛號看診的日期
診察時段：掛號要看診的時段，以1：早，2：午，3：晚 表示
診間代號：掛號員依據病人所欲看診的科別，及配合看診日期的排班狀況，與予安排的診間。
掛號人數：本次大量傷患的總人數。

電腦自動取得的資料

病 歷 號：依大量傷患取號原則所取出的號碼。
掛號日期：大量傷患掛號看診的日期

就診序號：就醫序號，由給號系統給定，每個診間每日每個時段，最大限制為999，號碼給定規則由排班資料而來。

醫師代號：該診間排班所排定的醫師。

此次大量傷患掛號已給出人次：該批掛號所給出的人數，原則上未超出上限時，與先前輸入的掛號人數相同。

操作說明：

大量傷患掛號

輸入連續掛號的大量傷患掛號人數，如 100，病歷號將設定為ＫＫ1～ＫＫ100，診察是代號將給予ＫＫ01 表示其為大量傷患處理的特別診間

大量傷患掛號重置

搜尋主檔中尚未改病歷號的大量傷患病歷號，ＫＫ開頭者，若有則不允重置，確定後重置大量傷患之給號，下次的大量傷患掛號將又從ＫＫ1 開始給出。

列印大量傷患病歷未轉名單

搜尋主檔中尚未改病歷號的大量傷患病歷號ＫＫ開頭者，列印病歷號、掛號日期。

六. 退掛作業

功能名稱：退掛作業
目的說明：病患以電話或人工接聽操作或現場刪除預約或當診、當日掛號。
畫面編號：frmDeReg
功能畫面：

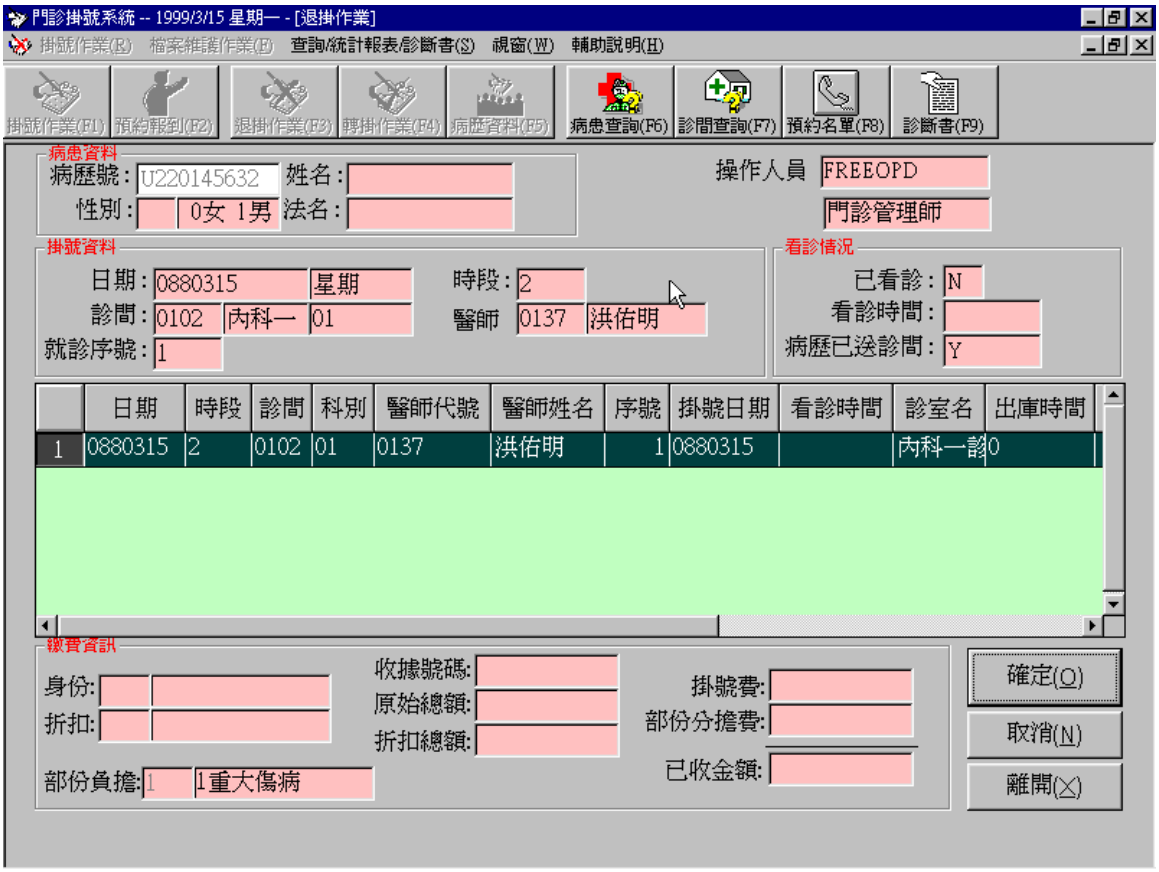

欄位說明：

退掛號時輸入的資料

病　歷　號：所要退掛的病歷號。

退掛號時輸入病歷號後顯示的資料

身份證號：原則上與病歷號相同，可能會有例外，申報時使用此欄位，但若新身分證號欄位有值，表示門診組改新的ID，應用新的身分證號做申報，或其他使用。

性　　別：以 1:男 0:女 表示。

姓　　名：病患的姓名。

法　　名：病患的法名。

掛號資料（由表格所選定的資料）

掛號日期：病患掛號看診的日期

診察時段：掛號要看診的時段，以1：早，2：午，3：晚 表示
診間代號：病人已經掛號過的診間。
就診序號：就醫序號，由給號系統給定，每個診間每日每個時段，最大限制為999，號碼給定規則由排班資料而來。
醫師代號：該診間排班所排定的醫師。

看診情況
已 看 診：顯示該掛號病患是否看過診。
看診時間：如果已經看過診，則顯示看診的時間。
病歷已送診間：顯示該病患的病歷是否已刷出庫，且送至該診間。

同一病歷號有多筆掛號資料時，於輸入病歷號後顯示供選擇
日　　期：病患原掛號要看診的日期
診察時段：原掛號看診的時段，以1：早，2：午，3：晚 表示
診間代號：病人已經掛號過的診間。
科　　別：該診間排班所排定的科別。
醫師代號：該診間排班所排定的醫師。
醫師姓名：對映醫師代碼的實際姓名。
就診序號：就醫序號，由給號系統給定，每個診間每日每個時段，最大限制為999，號碼給定規則由排班資料而來。
掛號日期：病患掛號看診的日期
看診時間：如果已經看過診，則顯示看診的時間。
診 室 名：診間該日期時段的使用名稱。

操作說明：

輸入原掛號資料

輸入“病歷號”查詢已掛之資料，Enter後跳至日期輸入，檢查病歷號數字部分，若病歷號重複，如初診預約，則帶出警示視窗顯示多筆重複病歷，由人工選定一筆後繼續退掛作業。

病歷重複顯示資訊為：病歷號、姓名、日期、時段、診間代號、序號。

輸入掛號資料

日　　期：預設為當日，若為預約退掛則須輸入欲退掛之日，若輸入空白表示欲尋找該病患之所有掛號資料，於下列表中列出，”Enter”後跳至“時段”輸入。

時　　段：預設為當診時段，若為預約退掛則須輸入欲退掛之時段，若輸入空白表示欲尋找該病患所有時段之所有掛號資料，於下列表中列出，”Enter”後跳至“診間代號”輸入。

診間代號：診間代號如“0107”表內科七診，若輸入空白表示欲尋找該病患輸入日期、輸入時段之所有掛號資料，於下列表中列出，”Enter”後

開始搜尋掛號資料。

搜尋掛號資料

顯示病患已掛號之“日期”、“時段”、“診間代號”、“醫師姓名”、“序號”、“掛號日期”、“看診時間”，若該日該診有多筆掛號資料，則列出所有掛號資料由人工詢問確定要退掛哪一筆。

選定特定之掛號資料

以滑鼠點選表格多筆資料的某一筆後，顯示看診資訊作為退費參考，包括已看診、看診時間、病歷已送診間

點選退掛資料

選擇退掛的掛號資料

選擇確定，退掛即完成。

七. 轉掛作業

功能名稱：轉掛作業
目的說明：病患已掛號某科而想要改掛別科或別醫師，不限當日使用，可今日轉預約、預約轉今日。
畫面編號：frmTransReg
功能畫面：

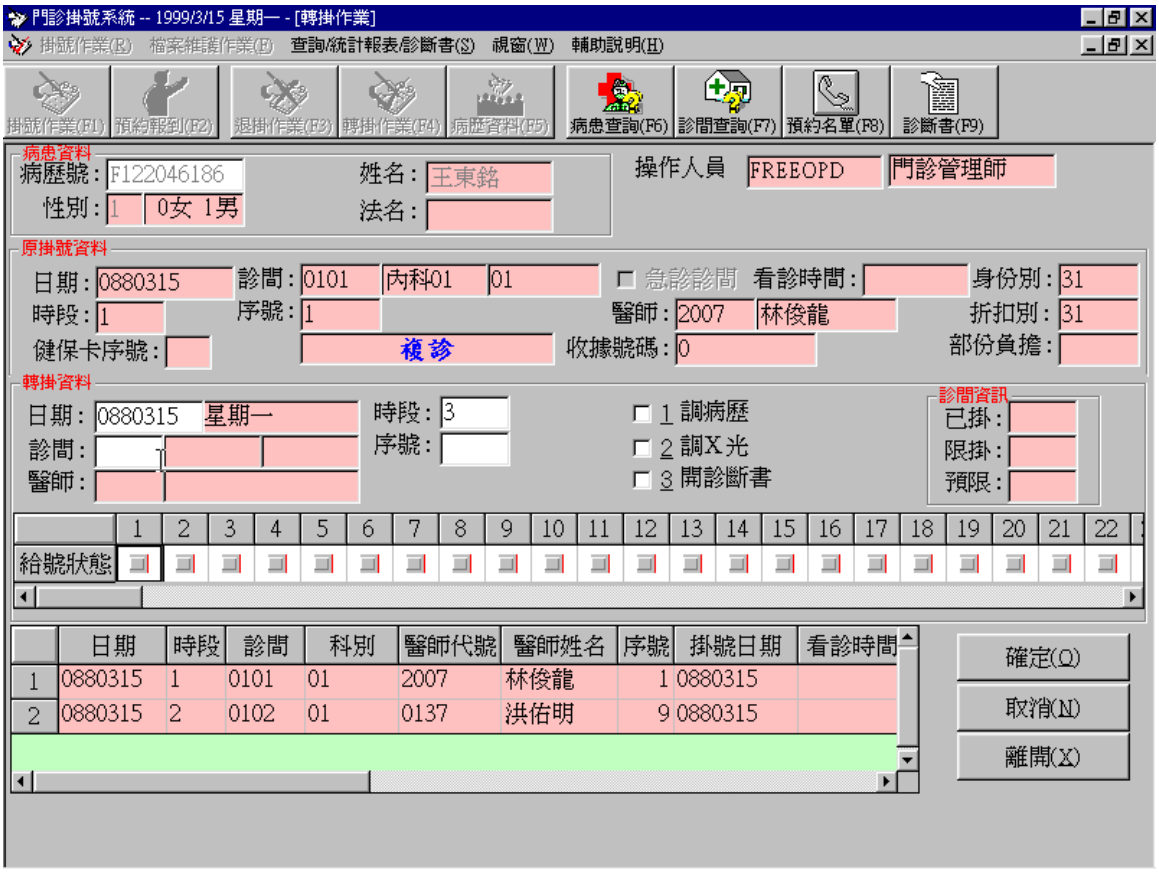

欄位說明：

轉掛號時輸入的資料

病　歷　號：所要退掛的病歷號。

轉掛號時輸入病歷號後顯示的資料

身份證號：原則上與病歷號相同，可能會有例外，申報時使用此欄位，但若新身分證號欄位有值，表示門診組改新的ID，應用新的身分證號做申報，或其他使用。

性　　別：以 1:男 0:女 表示。

姓　　名：病患的姓名。

法　　名：病患的法名。

原掛號資料（由表格所選定的資料）

掛號日期：病患掛號看診的日期
診察時段：掛號要看診的時段，以1：早，2：午，3：晚 表示
診間代號：病人已經掛號過的診間。
就診序號：就醫序號，由給號系統給定，每個診間每日每個時段，最大限制為999，號碼給定規則由排班資料而來。
醫師代號：該診間排班所排定的醫師。
轉掛資料（選定原掛號資料後，作轉掛輸入時的欄位）
日　　期：病患轉掛看診的日期
診察時段：轉掛號要看診的時段，以1：早，2：午，3：晚 表示
診間代號：病人已經掛號過的診間。
就診序號：就醫序號，由給號系統給定，每個診間每日每個時段，最大限制為999，號碼給定規則由排班資料而來。
醫師代號：該診間排班所排定的醫師。

同一病歷號有多筆掛號資料時，於輸入病歷號後顯示供選擇
日　　期：病患原掛號要看診的日期
診察時段：掛號要看診的時段，以1：早，2：午，3：晚 表示
診間代號：病人已經掛號過的診間。
科　　別：該診間排班所排定的科別。
醫師代號：該診間排班所排定的醫師。
醫師姓名：對映醫師代碼的實際姓名。
就診序號：就醫序號，由給號系統給定，每個診間每日每個時段，最大限制為999，號碼給定規則由排班資料而來。
掛號日期：病患掛號的日期
看診時間：如果已經看過診，則顯示看診的時間。
診 室 名：診間該日期時段的使用名稱。

操作說明：

輸入原掛號資訊

病歷號，Enter後帶出該病患所有掛號資料，包括當日已看診的資料，已看診的掛號則顯示看診時間。

日期：人工選定一筆掛號資料後顯示該筆掛號日期
診間：如0107帶出診室名及科別名，選定一筆掛號後顯示該筆掛號的診間資訊
醫師：人工選定一筆掛號資料後顯示該筆掛號的醫師資訊

點選要退掛的掛號資料

由人工詢問確定特定之一筆掛號資料，點選特定之掛號後帶出該比掛號之身分別、折扣別、序號、繳費資訊及是否已看診，若已看診則帶出看診時間。

輸入轉掛資訊

日期

時段

診間代號

序號：電腦自動依給號規則帶出，亦可由人工修改。

原掛號序號不使用。

轉掛確定

輸入轉掛資訊後，取得掛號號碼後，若無誤，則按確定後，原掛號資料退掛，重新再掛一科資料。

八.轉掛作業

功能名稱：代診轉掛作業
目的說明：病患已掛號某科而因醫師停診轉由其他醫師看診的處理作業。
畫面編號：frmTransReg
功能畫面：

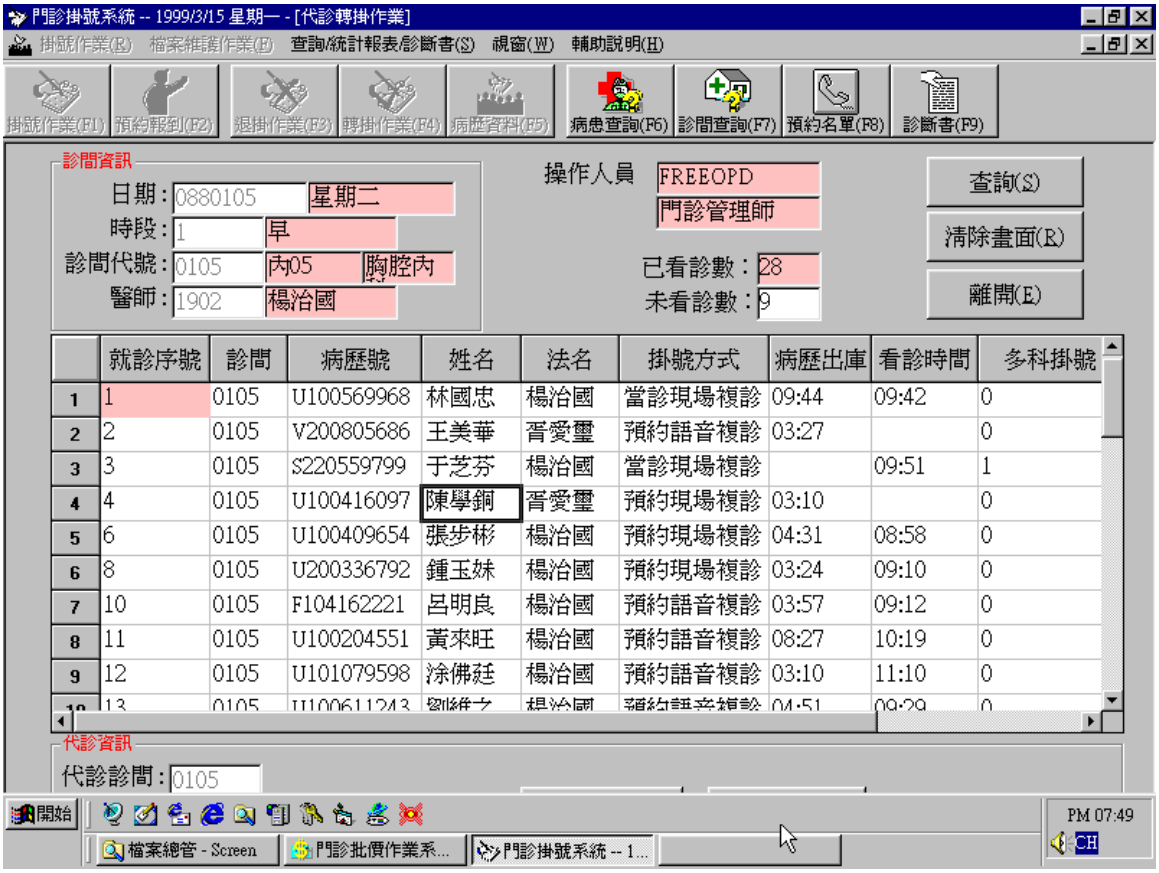

操作說明

輸入代診轉掛的診間資訊，日期，時段及診間代碼，執行查詢功能後，系統會自動將代診的醫師或診間代碼自動帶出，其代診資訊，應於診間維護中先行執行，以便後續掛號資料之正確。

系統顯示該診間，病患的掛號及看診狀態，若確定無誤，執行確認，該批患者的資料則自處理，診間代診先退掛再重新掛號，醫師代診則病患原診間掛號序號不變。

功能名稱：代診轉掛作業(跨天_跨時段)

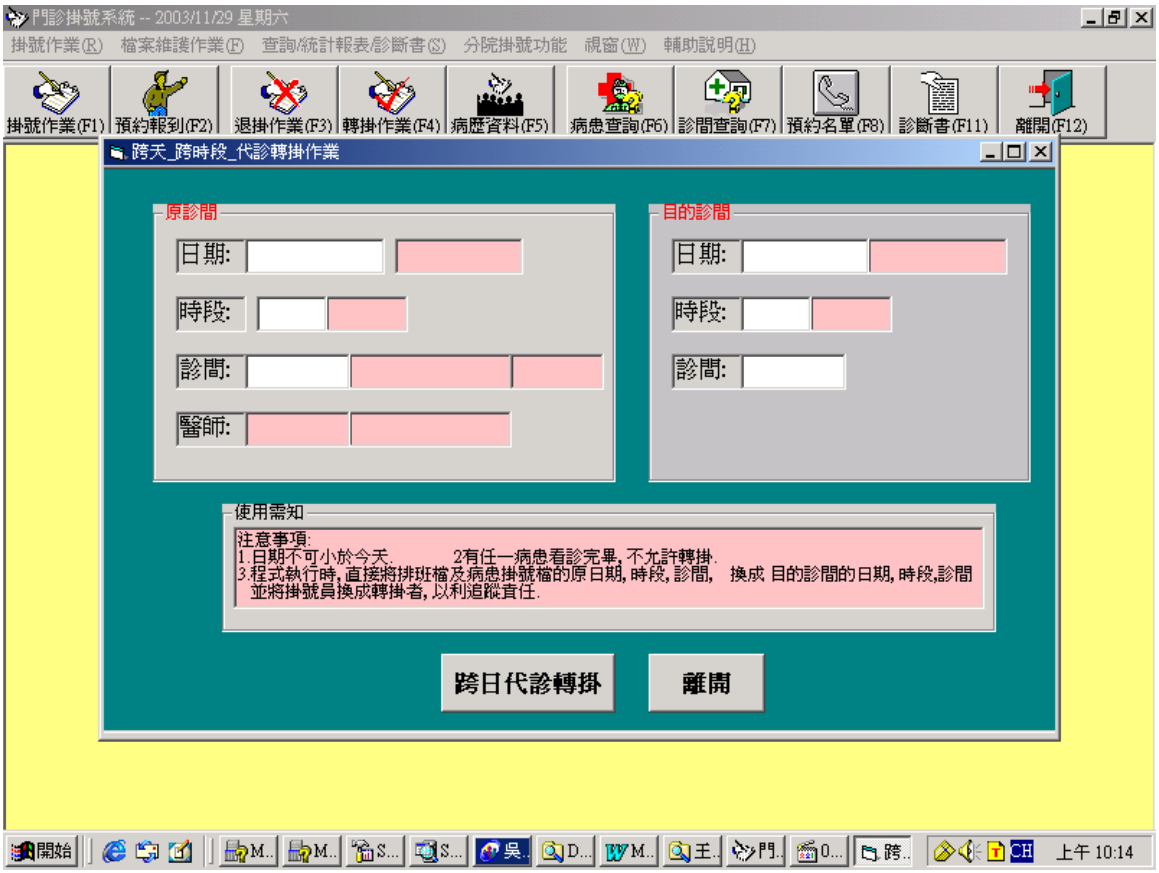

操作說明

可跨天及跨時段.

九.診斷書編號作業

功能名稱：診斷書編號作業
目的說明：診斷書開立作業的功能，主要係提供門診掛號櫃台人員開立診斷書時，做診斷書號流水號給號、維護，及查詢已開立過的診斷書之功能。
畫面編號：frmBookNumber
功能畫面：

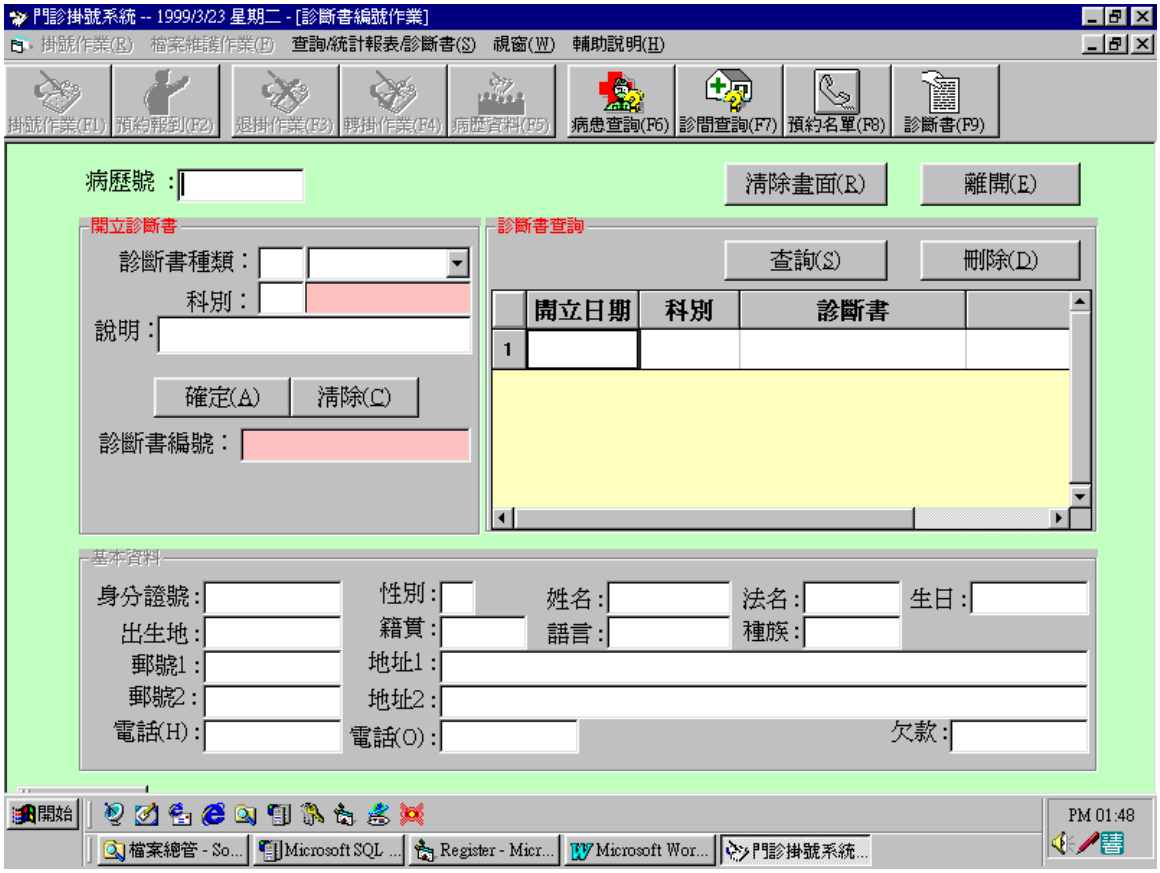

欄位說明：

操作說明：

開診斷書

輸入病患病歷號，選擇診斷書種類，以Combo Box選擇，或是輸入診斷書之代號，此代號僅作內部參考用，系統給一該種診斷書最新的流水號。

輸入科別，說明欄可自由輸入任意文數字。
確定後，此流水號給出並存檔。

診斷書流水號為九碼，第一碼為代號碼，如乙種診斷書設為A如民國一百年為100後五碼為流水號，如00001

查詢已開立之診斷書

輸入病歷號或姓名，若同名者有多筆資料，列出所有供人工選擇，選定後列出此病歷號所有曾開立的診斷書，由日期的先後排列，日期最晚的排在最前面。

選定某筆診斷書記錄後，顯示該診斷書之開立日期及說明。

刪除某診斷書

先查詢並選定欲刪除的資料，確定後刪除，該診斷書號碼不再使用。

十.大量成人健檢自動掛號

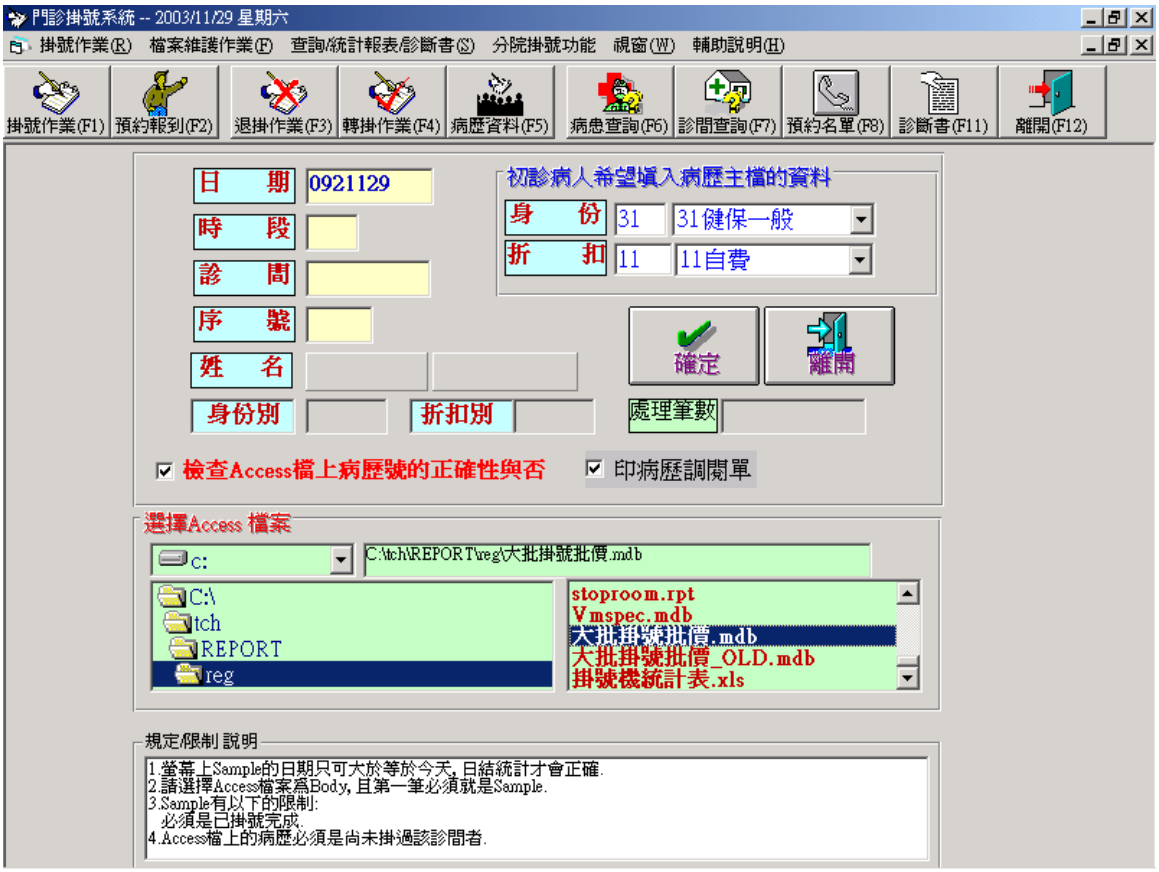

操作說明：

1. 先將ACCESS檔中第一筆的病人以人工掛號.
2. 將所掛的號次, KEY 入螢幕中, 當作SAMPLE.
3. ACCESS指向正確的檔案.
4. 按確定, 執行大批掛號.

十一.IC卡功能集

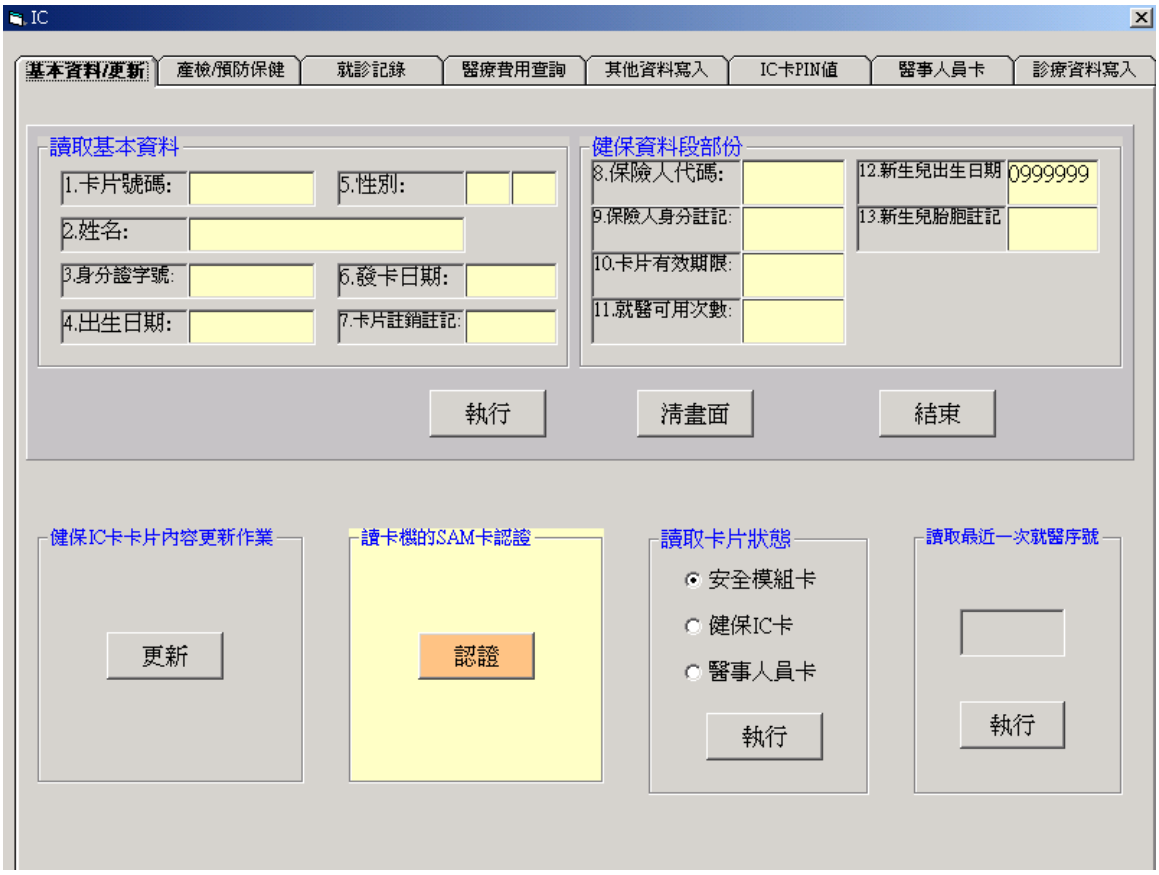

操作說明：

1. 先將病人IC卡插入讀卡機後，按每一畫面中的COMMAND BUTTOM，即可 SHOW 出IC卡中的相關資料.
2. 執行醫師相關作業，需另行插入醫事人員卡.

十二.日結作業

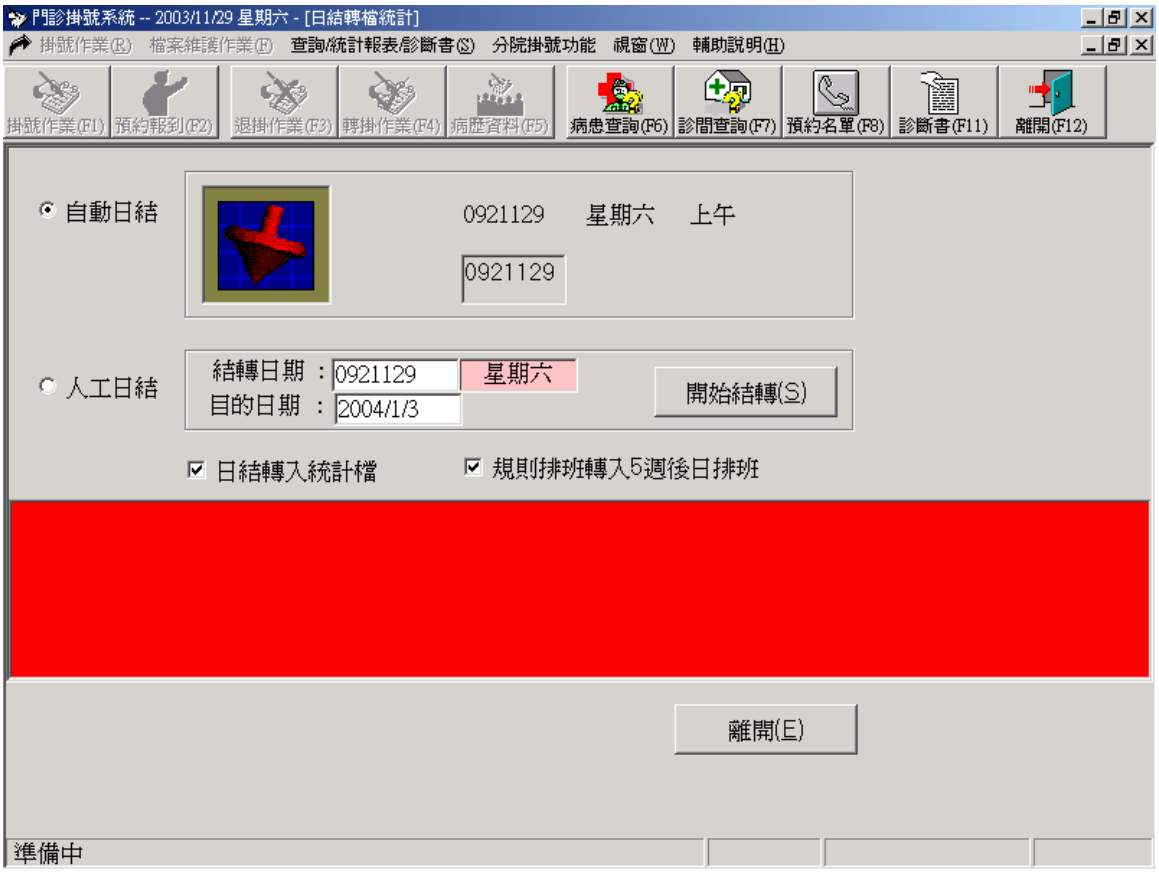

操作說明：

1. 自動日結，人工不必KEY入，時間一過12點，自動轉醫師排班表至35天後，且自動結算，昨天的掛號人數，可重作或補作.
2. 人工日結，需KEY入欲結轉的日期，其餘同，自動日結.

十三.新日結作業

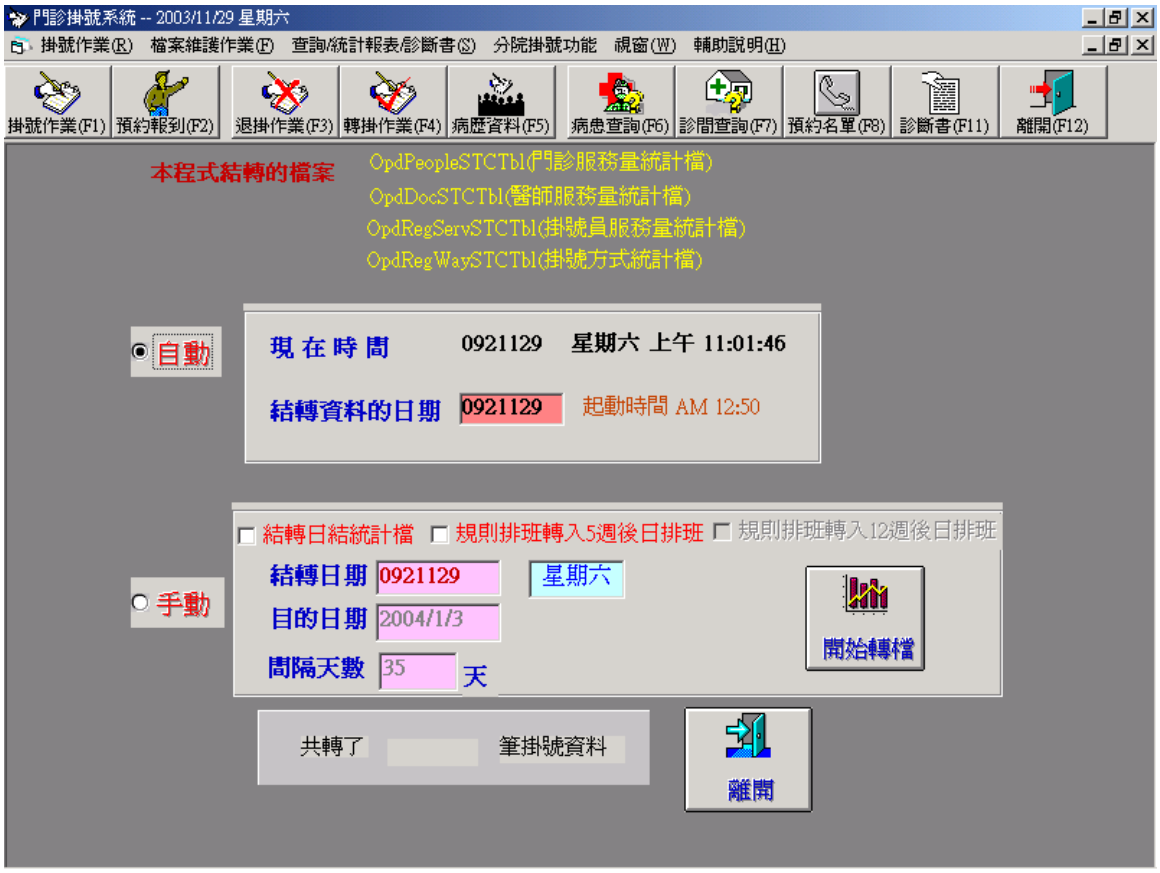

操作說明：

與原日結，功能及操作方法均相同，只是寫入不同的Table，列印時，需使用新的統計報表.

十四 病患掛號資料查詢

功能名稱：病患掛號資料查詢

目的說明：病患掛號資料查詢作業的功能，主要係提供掛號或病歷組人員為病患查詢掛號資料（對特定病患查詢其掛號情形）。

畫面編號：frmPatRegInfo

功能畫面：

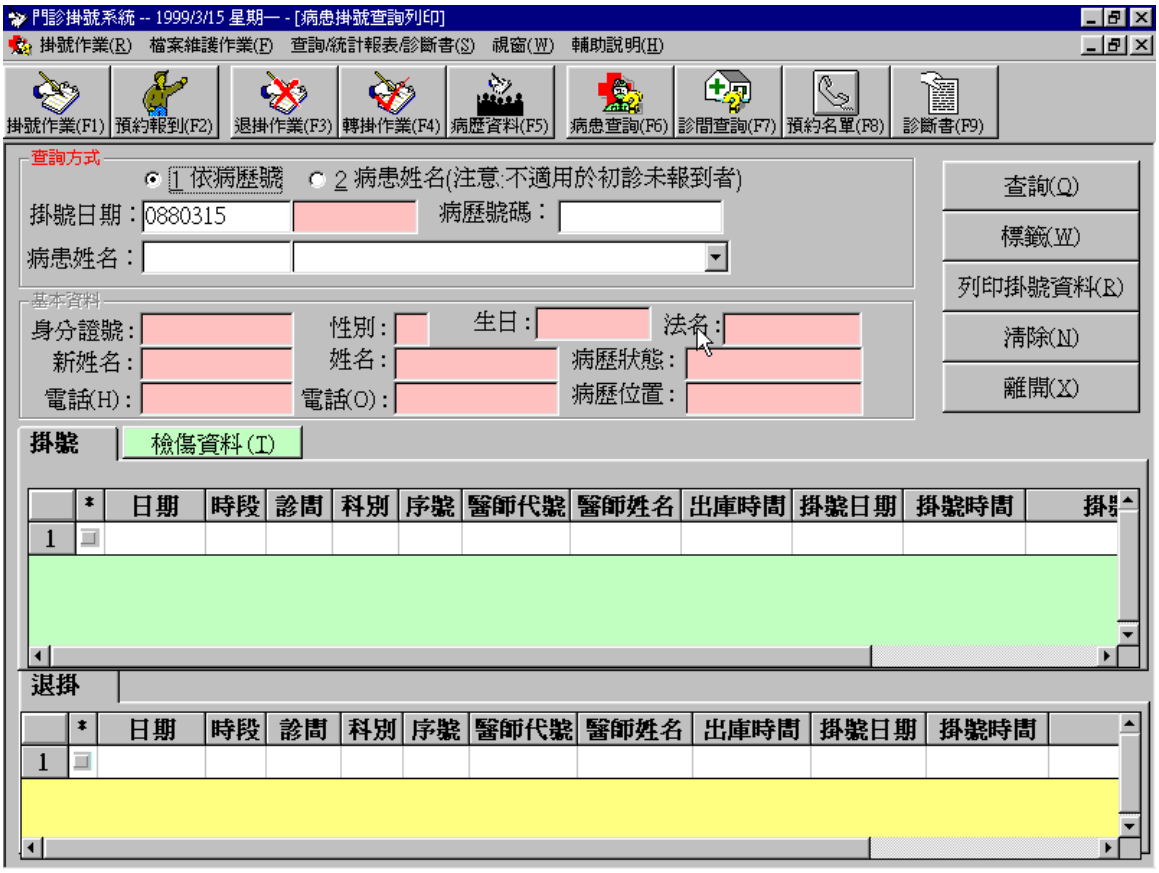

欄位說明：

操作說明：

輸入查詢的就診日期

輸入病歷號或姓名查詢

輸入病歷號，或是病患姓名，二者選一樣輸入查詢方式，若以此方式查詢，則將顯示查詢到的病歷號，系統自動帶出病患基本資料，病患掛號資料（由查詢當日起之所有**掛號及退掛**資料），包括

日期：病患所掛號之日期

時段

診間代號：如“0107”

科別：掛號科別

序號：所掛得之就醫序號

醫師姓名：

病歷出庫時間：病歷送出診間之時間，若為多科掛號，此時間記錄送出至第一診之出庫時間。

病歷狀態：病歷之目前狀態

病歷位置：病歷之目前位置

看診時間：若病患已看診，看完診之時間（自醫囑系統得知）掛號日期、時間

掛號方式：（如“現場初診”）分為

方　　式：“現場”、“語音”、“電話”

初 複 診：“初診”、“複診”

掛號員代號

列印標籤：

勾選掛號的診別資料，按列印標籤，則會列印 20 張的該診的姓名標籤

列印掛號單：

勾選掛號的診別資料，按列印掛號資料。

檢傷分類：

若為點選的掛號資料為急診，則可按此功能，查詢或修正維護檢傷分類的資料。

十五 診間掛號資料查詢

功能名稱：診間掛號資料查詢
目的說明：診間掛號資料查詢作業的功能，主要係查詢或列印某時段特定診間掛號資料，或列印該時段所有門診診間之掛號資料，供診間張貼於診間門口。
畫面編號：frmRoomInfo
功能畫面：

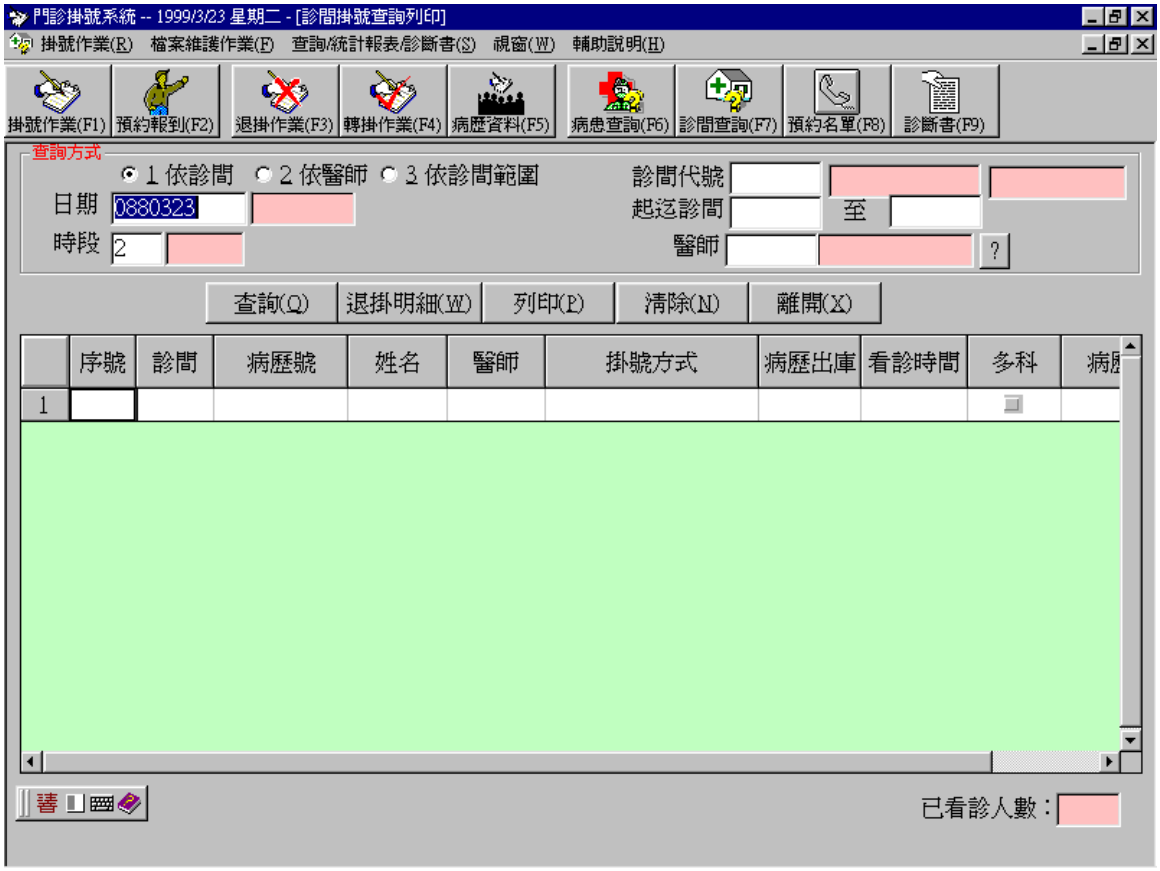

欄位說明：
操作說明：
輸入查詢資料

輸入日期、時段（早、午、晚，預設為當日當診時段）、診間代號或醫師代號（可輸入日期、時段、診間代號或日期、時段、醫師代號），

按查詢功能

顯示或列印該診間該時段之掛號資料，包括

就醫序號、病歷號、姓名、法名

掛號方式：（如“現場初診”）分為

方式：“現場”、“語音”、“電話”

初複診：“初診”、“複診”

病歷出庫時間：病歷之出庫時間，若為多科掛號，也許病歷非先送此診間亦顯示病歷之出庫時間（序號先之診）

看診時間：醫師看完診之時間，由診間醫囑系統得知此資料。

多科掛號：若病患當日掛號多科則資料為勾選的狀態。

按退掛查詢功能

輸入查詢的日期、時段及診室資料，查詢後顯示該診次退掛的資料

按列印功能

可選擇列印，列印之資訊為

診間資訊：日期、星期、時段、診間代號、診室名、科別、醫師代號、醫師姓名

病患資訊：序號、病歷號、姓名、法名

十六.預約掛號名單列印查詢

功能名稱：診間掛號資料查詢

目的說明：診間掛號資料查詢作業的功能，主要係查詢或列印某時段特定診間掛號資料，或列印該時段所有門診診間之掛號資料，供診間張貼於診間門口。

畫面編號：

功能畫面：

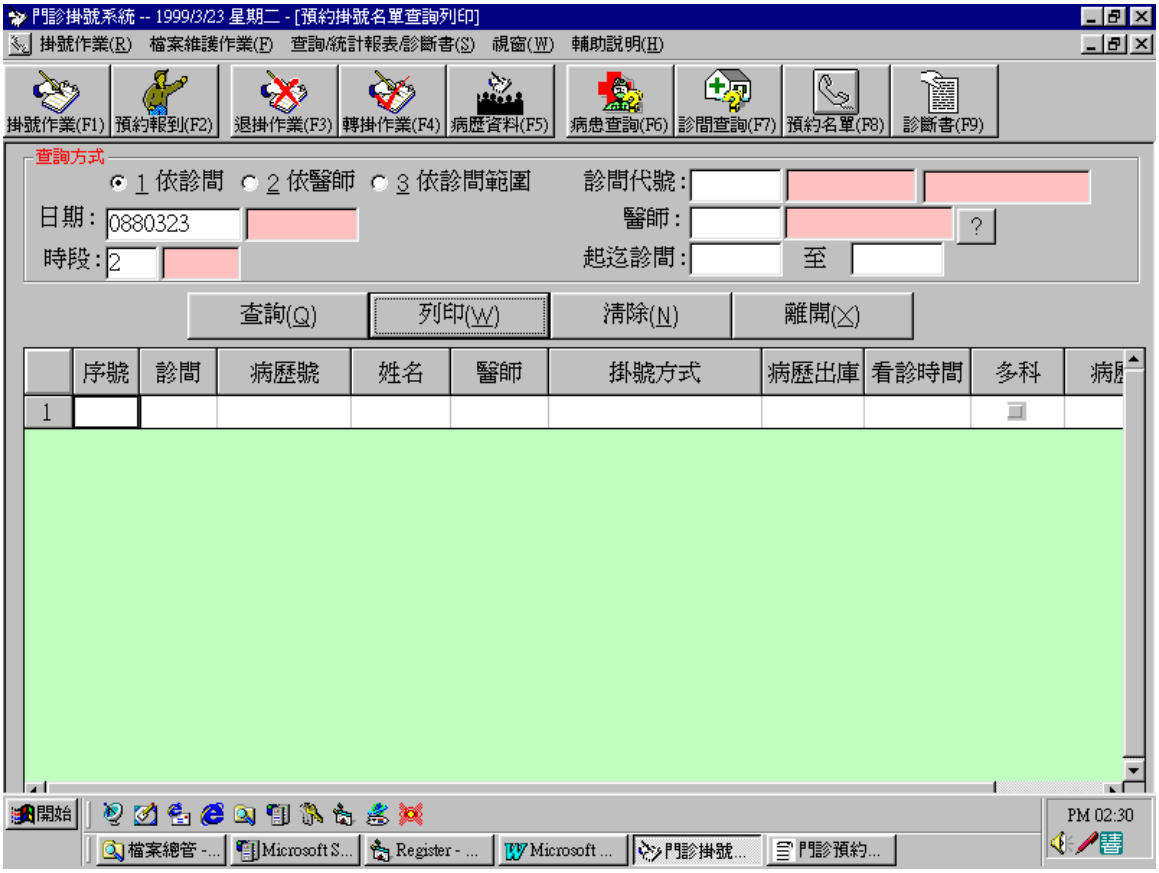

欄位說明：

操作說明：

輸入查詢資料

輸入日期、時段（早、午、晚，預設為當日當診時段）、診間代號或醫師代號（可輸入日期、時段、診間代號或日期、時段、醫師代號），

按查詢功能

顯示或列印該診間該時段之掛號資料，包括

就醫序號、病歷號、姓名、法名

掛號方式：（如“現場初診”）分為

方式：“現場”、“語音”、“電話”

初複診：“初診”、“複診”

病歷出庫時間：病歷之出庫時間，若為多科掛號，也許病歷非先送此診間亦顯示病歷之出庫時間（序號先之診）

看診時間：醫師看完診之時間，由診間醫囑系統得知此資料。

多科掛號：若病患當日掛號多科則資料為勾選的狀態。

按退掛查詢功能

輸入查詢的日期、時段及診室資料，查詢後顯示該診次退掛的資料

按列印功能

出現上述列印的畫面

輸入列印預約掛號的日期、時段資料，系統列印所有預約診室的資料。

執行三角形的鍵，即列印資料。

十七.姓名標籤列印作業

功能名稱：姓名標籤列印作業
目的說明：列印病患的姓名標籤
畫面編號：
功能畫面：

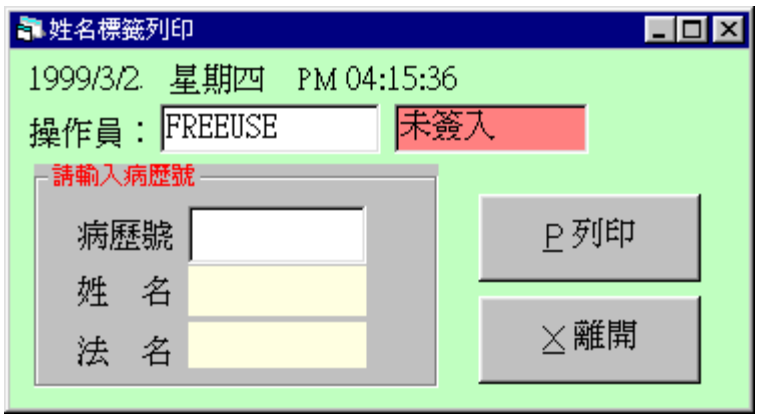

輸入病歷號碼，執行列印功能。

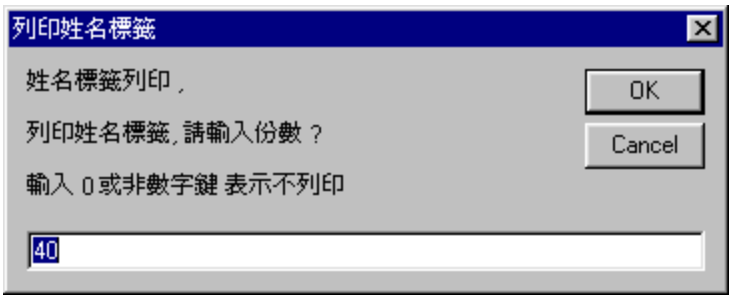

輸入列印份數。

十八. 掛號排班維護作業

功能名稱：掛號排班維護作業

目的說明：掛號排班作業的功能，主要係建立、查詢醫師（診間）排班資料，並儲存相關資訊；如掛號病人數、該醫師予掛號病人的給號原則、看診診間、是否調病歷、掛號費等基本收費資料；提供掛號人員為病患掛號之參考依據。

畫面編號：frmSchedule

功能畫面：

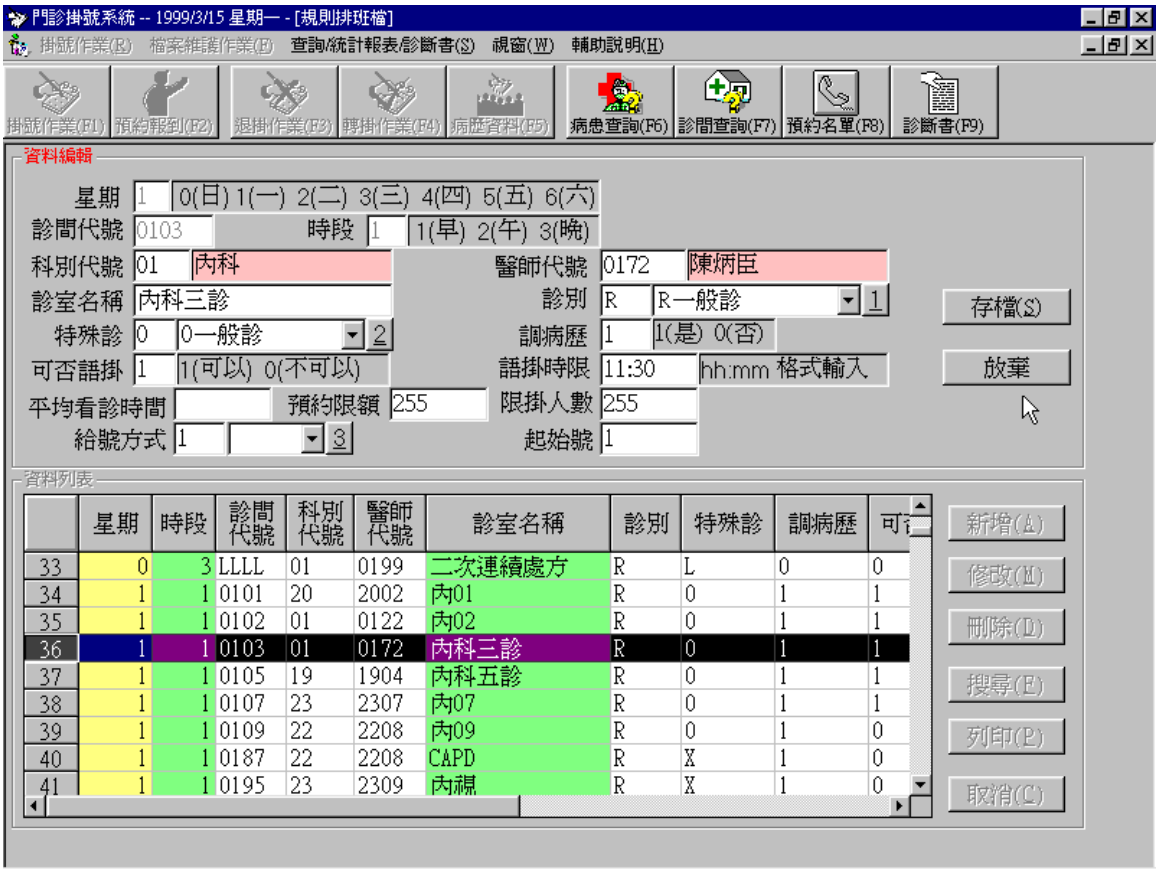

欄位說明：

操作說明：

新增規則排班

輸入“星期”

“1” 表星期一

“2” 表星期二

“3” 表星期三

“4” 表星期四

“5”表星期五
“6”表星期六
“0”表星期日
輸入診間資訊，包括
診間代號：如“0107”表“內科七診”
科別代碼、名稱：如22表“心臟內科”，輸入代碼自動帶出科別名（對映科別檔）。
時段：如掛號時段說明
診室名：由人工輸入維護，如“內01”此名稱將使用在病歷調閱單及所有稱呼診室的地方。
醫師代號：人工輸入代號，帶出姓名，對映“醫師維護檔”。
輸入醫師看診資訊，包括
診別：如“診別”資訊：
特殊診：有特殊限制，於掛號時檢查，如特殊診說明
語掛時限：語音及電話掛號時限，過此時間便不能再掛進來，參考給號方式說明。
是否調病歷：是否須出“病歷調閱單”調病歷，預設皆為“要”
可否語掛：此診間是否允許語音掛號
平均看診時間：該醫師每一病患之平均看診時間，可空白。
預約限額：供預約之人數（999表不限額）
限掛人數：掛號總人數限制（預設為“999”，即不限制掛號人數）
給號方式：給號方式由其他程式設定、維護。
“給號方式1”最常用給號方式：如掛號給號方式之說明。
“新增”入規則排班表
規則排班表以35天為一週期，每日00：00“日結”後自動複製規則排班表中今日（以星期來看）之排班表至35天後的那一天。

十九. 掛號特定排班維護作業

功能名稱：掛號特排班維護作業

目的說明：掛號排班作業的功能，主要係建立、查詢醫師（診間）排班資料，並儲存相關資訊，並針對規則排班的資料作維護的作業。

畫面編號：frmSchedule

功能畫面：

新增特定排班

輸入特定日期，如“0861225”表86年12月25日

輸入診間資料（詳如新增規則排班之說明）

輸入醫師看診資料（詳如新增規則排班之說明）

“新增”入排班表

查詢

輸入下列項目欄位作查詢（或可組合條件，作更精確之查詢）

排班日期：特定日期或規則星期（“0111111”～“0111110”）；查詢特定日期或如“星期一”之規則排班

科別（為人工輸入之全文字，如“心臟內科”）

診間代號：可查得某特定診間之掛號資訊，配合日期輸入，若無輸入日期查詢“規則排班表”中之相符診間資訊。

科別時段：配合日期輸入查詢，例如查詢某日某時段之所有排班。

醫師代號

進行查詢顯示：日期、星期、時段、診間代號、診室名、醫師代號、醫師姓名、診別、平均看診時間、起始號、目前給號、可否語掛、特殊診、預約限額、現掛人數。

修改刪除

先用查詢得到某特定排班（“規則排班”或“特定排班”）

可刪除“規則排班”及“特定排班”之排班資料，但須在無掛號之狀態下方可執行刪除，除“日期”、“診間”、“時段”、“醫師”外之欄位皆可修改。

重整

重新查詢，排班的資料

啟動切點；

即切點啟動後，原本診間的給號原則失效，新的掛號資料，以目前以掛的最後一號的下一號為掛號號碼。

停診

當該診間停診時，需勾選本欄位，如此該診間無法再掛入。

代診

當該診間的醫師無法看診，則需以其他的醫師代診，代診可原診間繼續使用，僅更換醫師；或原診間的病患轉診間由其他醫師代診。設定完畢後需至代診作業中，將尚未看診的病人，診掛至其他診室或將將看診的看診醫師資料異動。

二十. 醫師檔維護作業

功能名稱：醫師檔維護作業
目的說明：維護就診醫師所需資訊。
畫面編號：

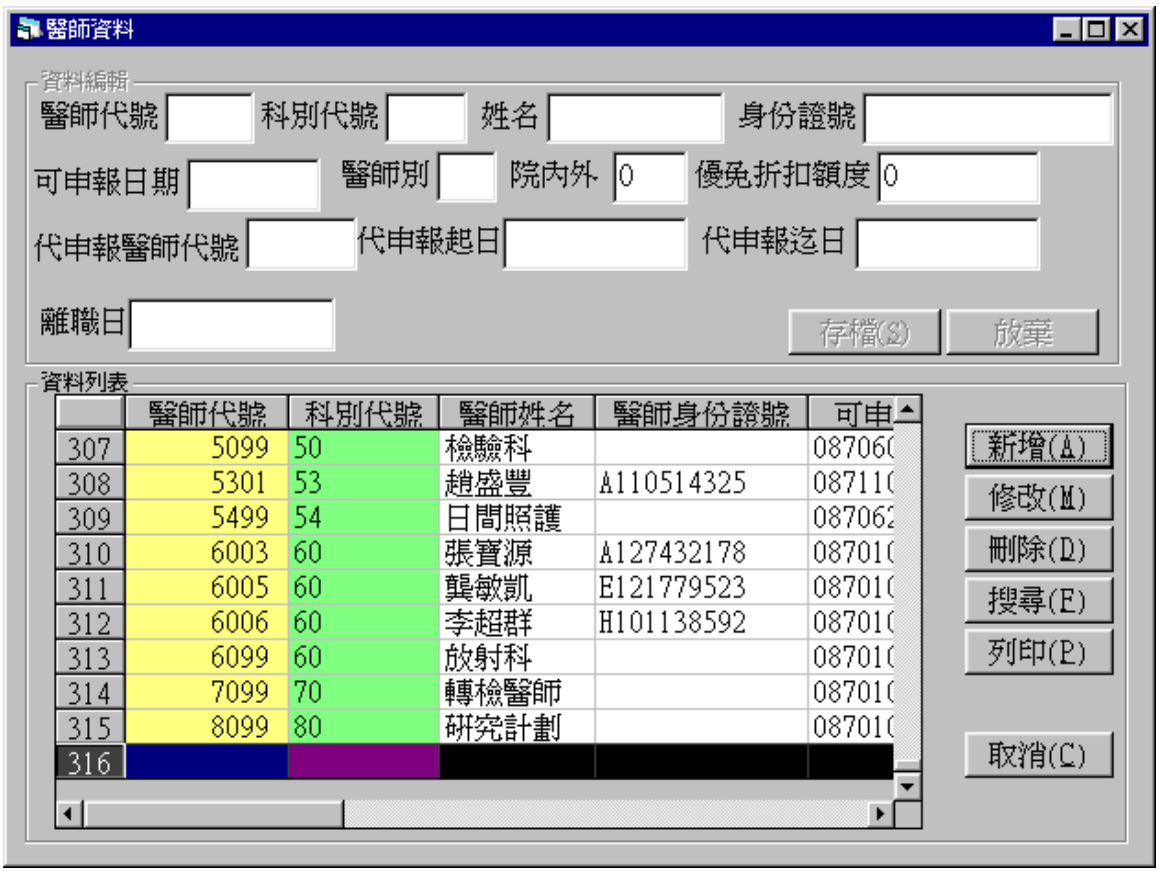

功能畫面：
欄位說明：
操作說明：

醫師代號（主欄位），五碼數字，現行作業為四碼，第五碼若不輸入則視為第五碼為空白（考慮分院設立後，醫師增加的需求）。同一醫師可能有兩個代號，在此檔中便有兩筆資料。

醫師姓名

醫師身分證號

科別代號：該醫師代碼，所屬的科別，此為成本中心及收入的認定依據。

優免折扣：院方給予該醫師對每一病患的優免限額。

可申報日期: 該醫師被核准可向保險機關申報的日期

申報醫師代號：若此醫師不能申報，於此欄位輸入代替此醫師申報的醫師代號

代申報起訖日：記錄該代申報醫師執行代申報的起訖日，作為以後再回頭參考申報資料時須使用。

醫師別：分為“0.主治醫師”、“1.住院醫師”與“2.實習醫師”

院內外：分為“0.院內醫師”與“1.院外醫師”

離職日：若此醫師已離職，資料仍不刪除，輸入離職日。若又復職，則將離職日輸入 9999999。一般位離職醫師，則輸入 9999999

二十一. 轉診/轉檢醫院維護作業

功能名稱：轉診/轉檢醫院維護作業

目的說明：轉診/轉檢醫院的功能，主要係提供修改轉診/轉檢醫院的功能，以彌補因疏乎或漏建之轉診/轉檢醫院。

畫面編號：

功能畫面：

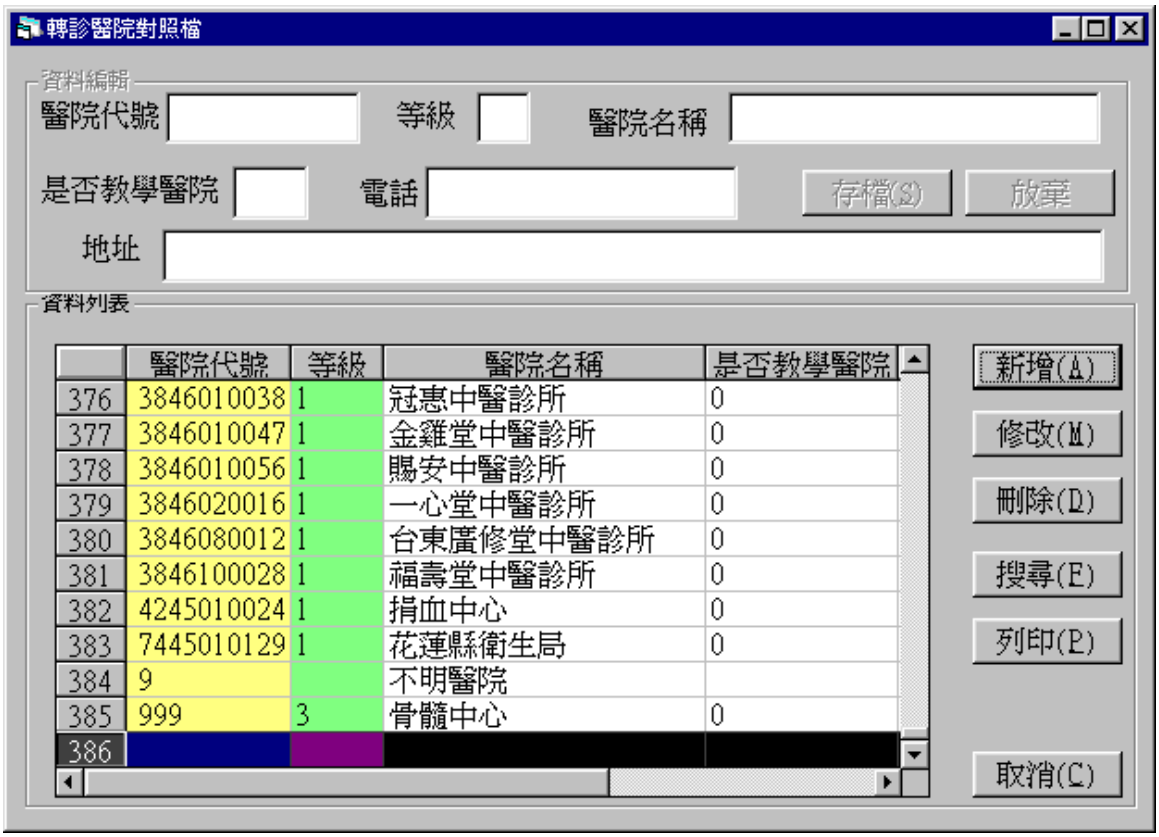

欄位說明：

醫院代號:

等級:作為統計使用,及健保局分類1.醫學中心,2.區域醫院3.地區醫院 4.基層醫療單位

醫院名稱:

教學醫院:

地址:

電話:

操作說明：

二十二.申報科別檔維護作業

功能名稱：申報科別檔維護作業
目的說明：申報科別檔的功能，主要係提供修改申報科別檔的功能，以彌補因疏乎或漏建之申報科別檔。
畫面編號：
功能畫面：

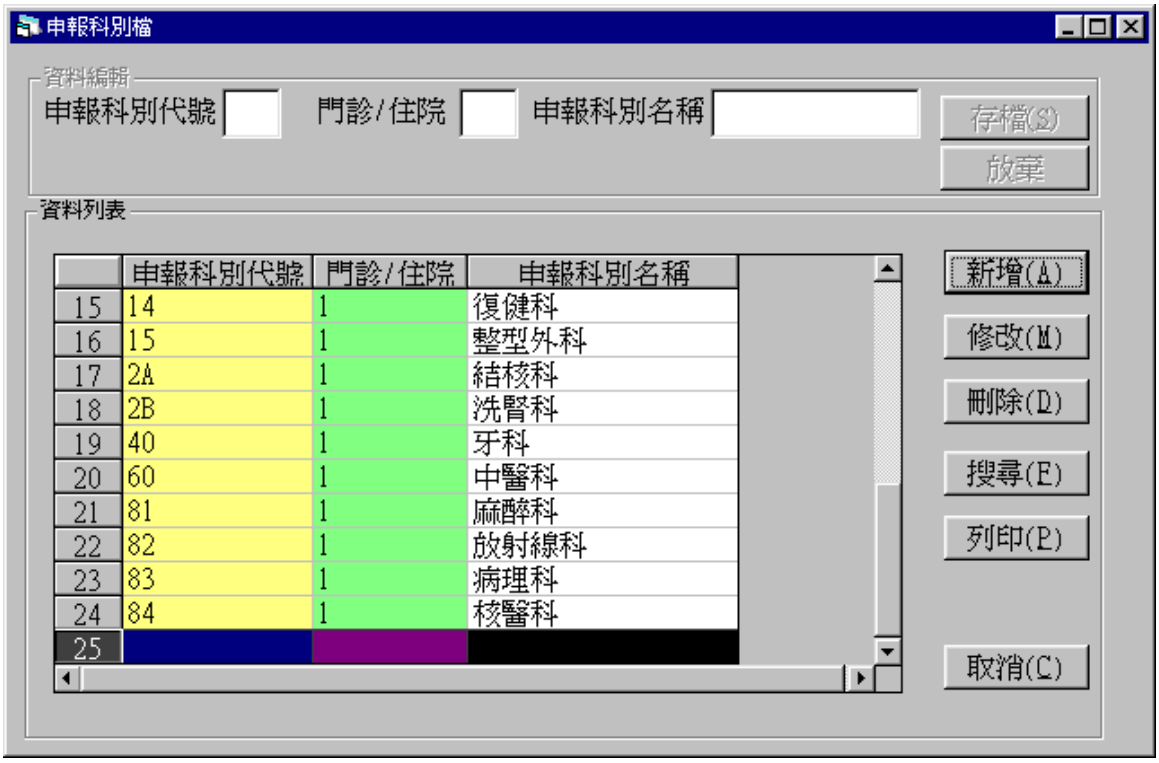

欄位說明：
申報科別：健保申報科別代碼
門診/住院：1.門診　0.住院
申報科別名稱：

二十三. 院內科別檔維護作業

功能名稱：院內科別檔維護作業
目的說明：建立可供掛號的科別資料。
畫面編號：

功能畫面：

科別代號：2碼，若為中醫科，其科別代碼，請設定為30
科別名稱：
門診申報代號：健保局的申報代碼
住院申報代號：健保局的申報代碼
大分類：住院資料的分類
院內位置：該科別在院中的位置，文字敘述
隸屬科別：此科為哪一科的次專科，如心臟內科為內科中的一次專科

另有該科的成本中心代碼，若為可掛號科，請由全院基本資料，務必建立成本中心的代碼。

二十四.特殊診檔維護作業

功能名稱：特殊診檔維護作業
目的說明：特殊診檔的功能，主要係提供修改特殊診檔的功能。
畫面編號：
功能畫面：

欄位說明：

特殊診代號　1：兒童，2：青少年，X：檢查診，A：成人預防保健，L：連續處方箋診，F：強迫批價診，0:一般（無特殊診，選項為空白）

特殊診名稱

可否語音掛號1：可，0：不可;default：'1'

是否先預約才看診：1：是，0：否

是否限制看診年齡：1：是，0：否

看診年齡自：參考"特殊診"說明;

看診年齡止：預設 200

二十五.掛號費檔維護作業

功能名稱：掛號費檔維護作業
目的說明：掛號費檔的功能，主要係提供修改掛號費檔的功能，以彌補因疏乎或漏建之掛號費檔。
畫面編號：
功能畫面：

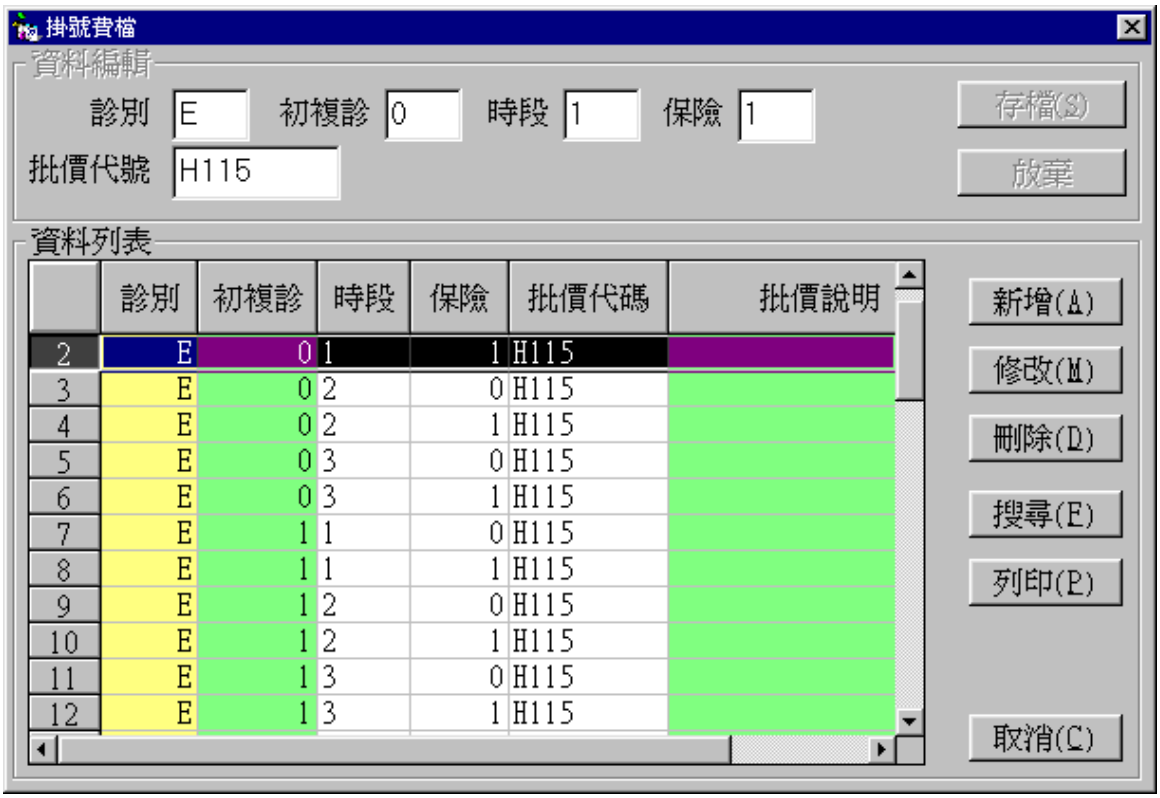

	診別	初複診	時段	保險	批價代碼	批價說明
2	E	0	1	1	H115	
3	E	0	2	0	H115	
4	E	0	2	1	H115	
5	E	0	3	0	H115	
6	E	0	3	1	H115	
7	E	1	1	0	H115	
8	E	1	1	1	H115	
9	E	1	2	0	H115	
10	E	1	2	1	H115	
11	E	1	3	0	H115	
12	E	1	3	1	H115	

欄位說明：
診別：R: 一般診，E: 急診N: 夜診，H: 假診，: S: 特別診
初複診：1: 初診，0: 複診
時段：1: 早，2: 午，3: 晚，
保險：0: 自費，1: 健保
批價代號：輸入收費的批價代碼

注意事項：
若掛號費，僅分急診及門診之別，故資料僅要建立這二類的收費標準即可。而排班的資料中有設定的診別，均要設定掛號費的收費標準。

二十六.給號方式對照檔維護作業

功能名稱：給號方式對照檔維護作業

目的說明：給號方式對照檔的功能，主要係提供修改給號方式對照檔的功能，以彌補因疏乎或漏建之給號方式對照檔。

畫面編號：

功能畫面：

欄位說明：

給號方式編號：給號方式的編碼，每一組方式為1-999號

序號：每一個掛號序號

初診：

複診：

預約：

當診：

保留：

操作說明：

輸入掛號掛號組別及掛號序號，並點選各種方式是否給號。

二十七. 診別檔維護作業

功能名稱：診別檔維護作業

目的說明：診別檔檔的功能，主要係提供修改診別檔的功能，以彌補因疏乎或漏建之診別檔。

畫面編號：

功能畫面：

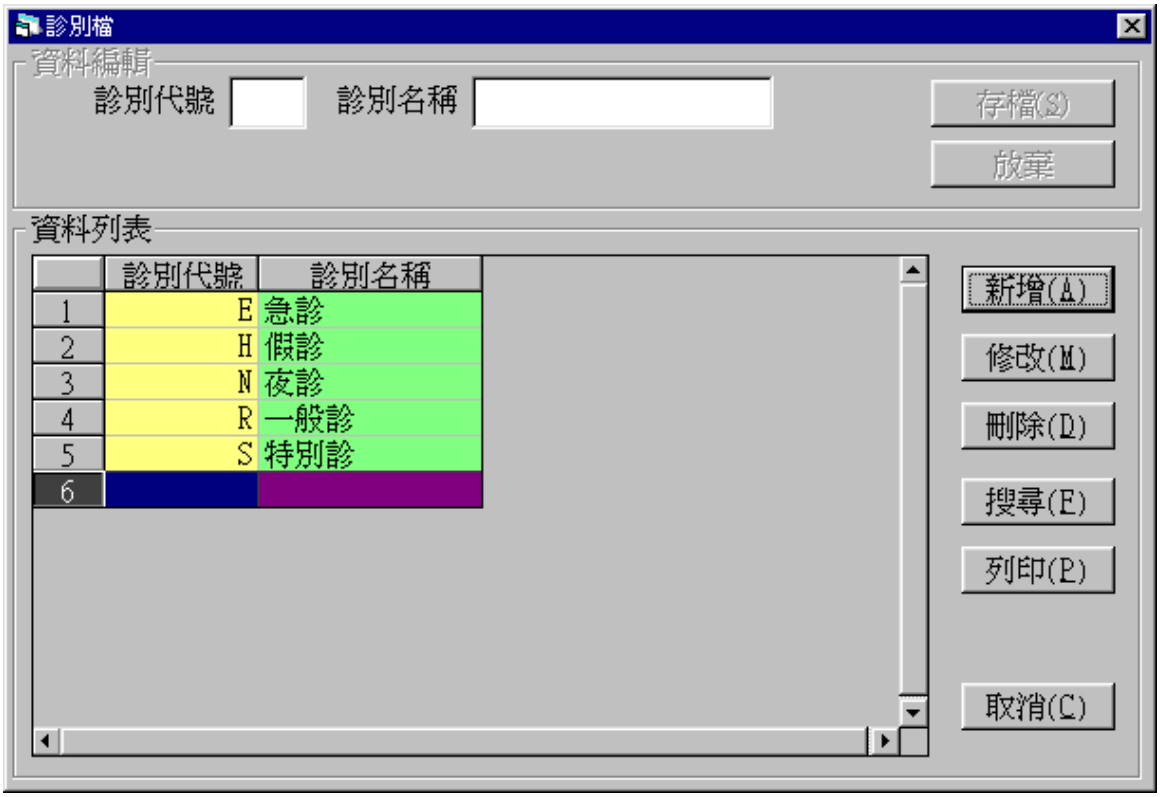

欄位說明：

診別代號:

診別名稱:

注意事項：

急診請建立代碼"E"，門診代碼"R"

二十八. 診斷書檔維護作業

功能名稱：診斷書檔維護作業
目的說明：診斷書檔的功能，主要係提供修改診斷書檔的功能，以彌補因疏乎或漏建之診斷書檔。
畫面編號：
功能畫面：

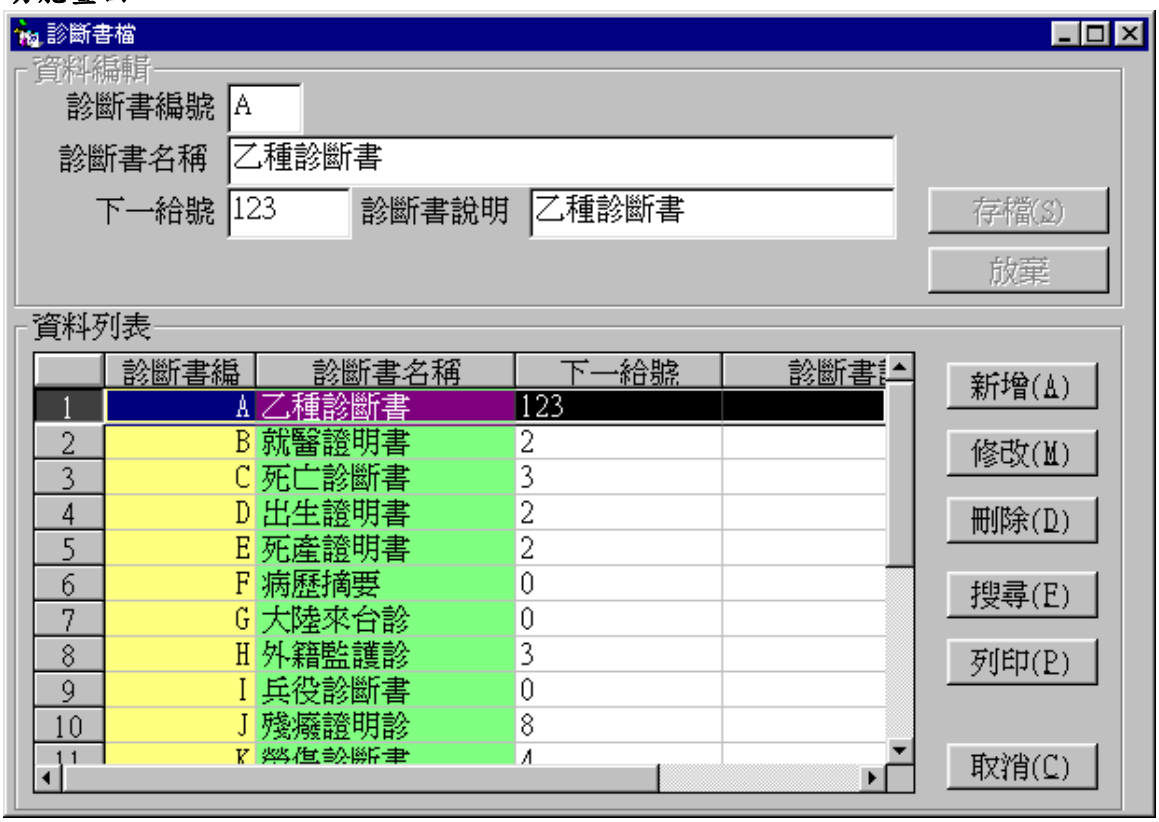

欄位說明：

診斷書代碼：
診斷書名稱：
下一號：目前給號的序號
診斷書說明：

二十九．分院掛號功能

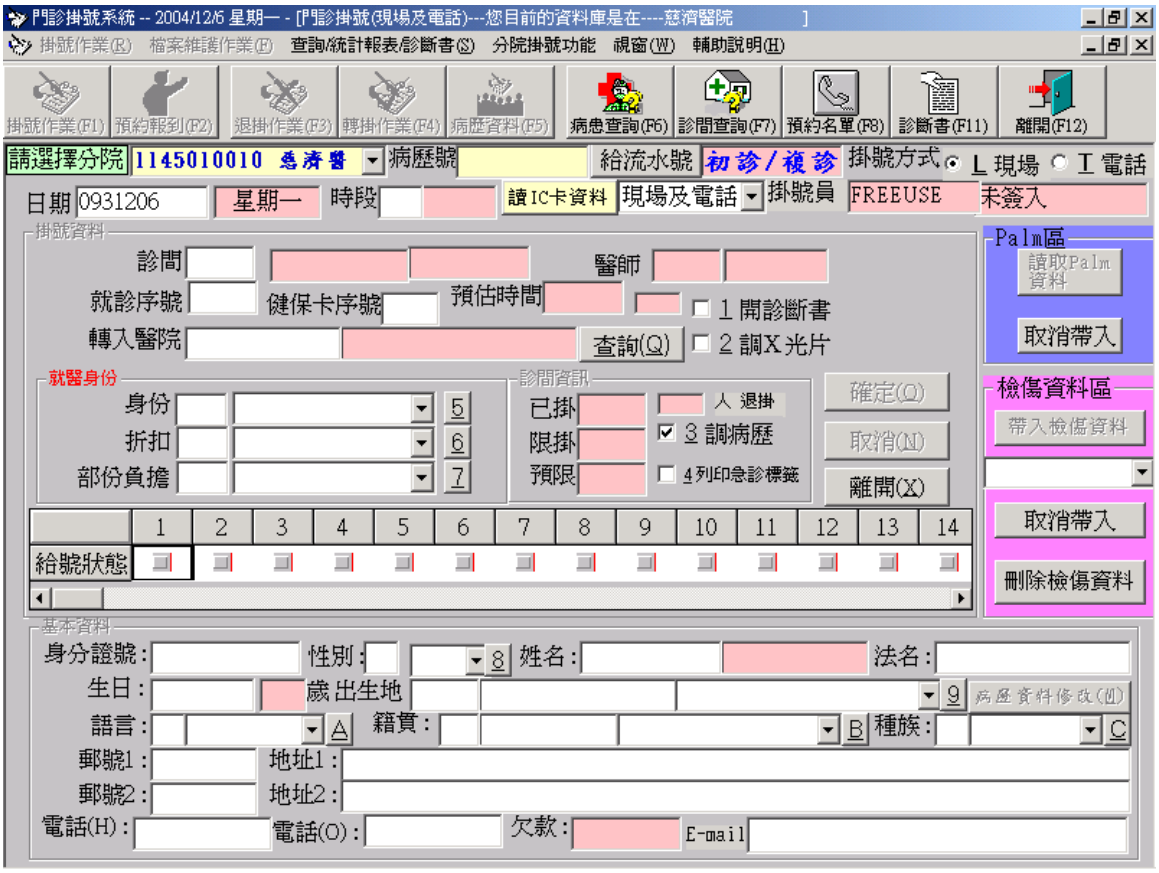

掛號前，需先選擇院區別，其餘操作方式與掛號作業相同