PROJECTC · SCREEN SPECIFICATION

# 화면 설계서

조기축구 매니저 · UI 컨셉 아트와 화면별 상세
주중 관리 화면 14 · 경기 화면 3 · 오버레이 7

> **확정 사항**
> UI 골격 **데이터 밀집형(FM 계열)** · 스킨 **C 새벽** 기본, A·B·D 설정 지원
> 경기 뷰 **바둑알 + 체력 링** — 아트 0장. 도트 스프라이트는 선택 항목
> 전술 **지시 5종 × 3단 + 포메이션 8종**, 축은 깊이가 아니라 **수용률**
> 인원 미달 시 **경기 취소** — 미달 진형은 만들지 않는다

| | |
|---|---|
| 문서 | 05-ui.md 를 화면 단위로 펼친 것 |
| 기준 해상도 | 1920 × 1080 (최소 1280 × 720) |
| 구현 단위 | 화면 24개 · 탭 포함 57개 |
| 근거 문서 | 01-gdd.md · 05-ui.md · 04-elements.md (E57 · E80 · E82) |
| 표기 | 화면 `S-nn` · 경기 `S-Mn` · 오버레이 `O-n` |

# 0 이 문서를 읽는 법

화면마다 **목적 · 진입 경로 · 요약 스트립 · 탭별 상세 · 설계 노트** 순으로 적었다. 시안이 있는 화면은 축소 스크린샷을 함께 싣고, 아직 그리지 않은 화면은 사양만 적었다.

## 0.1 각 화면 항목의 뜻

| 항목 | 내용 |
|---|---|
| **목적** | 이 화면이 없으면 무엇을 못 하는가. 한 화면에 하나의 일만 시킨다 |
| **진입 / 나가기** | 어디서 들어오고 어디로 빠지는가. 네비게이션 3단 안에 있어야 한다 |
| **요약 스트립** | 화면 상단에 **늘 떠 있는 숫자** 4~6개. 화면마다 다르다 |
| **탭** | **보이는 것** / **여기서 하는 결정** / **근거** 세 열로 적었다. "여기서 하는 결정"이 비어 있는 탭은 열람 전용이다 |
| **설계 노트** | 왜 이렇게 했는지, 무엇을 일부러 넣지 않았는지 |

## 0.2 스크린샷에 대하여

> 모든 스크린샷은 **기본 스킨 C 새벽**으로 렌더했다. 데이터는 **같은 세이브의 같은 주(2029년 3월 2주차)**로 통일했다 — 화면을 옮겨 다녀도 같은 사람, 같은 숫자가 이어진다. **이규민(28세 · MF · 이탈 위험 5/5)**이 여러 화면에 걸쳐 나오는데, 한 사람이 시스템을 통과하는 모습을 보이려는 의도다.

## 0.3 색이 뜻하는 것

색은 세 계열로 **완전히 분리**되어 있다. 스킨을 바꿔도 상태색의 의미는 안 흔들린다.

| 계열 | 예 | 규칙 |
|---|---|---|
| **크롬** | 배경 · 패널 · 보더 · **선택색** | 스킨마다 바뀐다. **선택색이 스킨의 성격을 결정하는 단 하나의 색** |
| **상태** | **좋음** · **주의** · **나쁨** | **스킨과 무관하게 의미 고정.** 참석/불참, 수입/지출, 안전/위험 |
| **팀** | 우리 파랑 · 상대 빨강 · GK 노랑 | 경기 화면 전용. 위 둘과 겹치지 않는다 |

| #141C28 배경 | #1A2432 패널 | #26344A 보더 | #D9863C 선택 | #79B87E 좋음 | #DCAE5E 주의 | #D46B58 나쁨 |
|---|---|---|---|---|---|---|

> **능력 바와 기질 바는 또 다른 색을 쓴다.** 상태색을 쓰면 "기술 62"가 나쁜 값처럼 보인다. 능력은 선택색 계열(파랑), 기질은 중립 계열(보라)로 간다.

# 1 골격과 네비게이션

05-ui.md 1~2

네 영역으로 고정한다. **모든 화면이 같은 골격을 쓰고 바뀌는 것은 본문뿐이다.** 타이틀 바와 상태 바는 어떤 화면에서도 사라지지 않는다.

```
┌──────────────────────────────────────────────────────────┐
│ 타이틀 바  h28   ◀ ▶  대신동FC › 회원 명단 › 이규민      2029.03 2주차 │
├──────────────┬──────────────────────────────────────────┤
│              │ 탭 바     h26   개요 | 능력 | 출전 이력 | 관계      │
│  트리        ├──────────────────────────────────────────┤
│  w150~180    │ 요약 스트립  h40   다음 경기 · 참석 · 잔액  (선택)  │
│  13항목      ├──────────────────────────────────────────┤
│              │                                          │
│  운영 5      │ 본문       화면마다 다름                  │
│  클럽 4      │                                          │
│  기록 4      │                                          │
├──────────────┴──────────────────────────────────────────┤
│ 상태 바  h28   회원 12명 · 남은 행동 3 · 인원 2 부족   [ 주 진행 ▶ ] │
└──────────────────────────────────────────────────────────┘
```

| 영역 | 치수 | 규칙 |
|---|---|---|
| **타이틀 바** | `h28` 고정 | 뒤로/앞으로 · 경로 · 날짜. **화면 이동 히스토리는 여기서만 관리한다.** 상세로 파고들어도 경로가 남아 길을 잃지 않는다. 설정도 여기서 연다 |
| **트리** | `w150~180` | 3그룹 13항목 고정. **스크롤 없음.** 뱃지로 "볼 게 있는 화면"을 표시하고 **0이면 표시하지 않는다** |
| **탭 바** | `h26` | 화면 안의 관점 전환. **최대 6개.** 넘치면 화면을 쪼갠다 |
| **요약 스트립** | `h40` 선택 | 4~6칸. 그 화면에서 늘 봐야 하는 숫자. **화면마다 내용이 다르다** |
| **본문** | 나머지 | 표가 기본. 상세 화면은 3분할(프로필 / 수치 / 경고) |
| **상태 바** | `h28` 고정 | 전역 요약 + **주 진행 버튼.** 주간 루프의 확정 지점은 어느 화면에서도 같은 자리 |

## 1.1 네비게이션은 3단을 넘지 않는다

| 단 | 수단 | 용량 | 바뀌는 것 |
|---|---|---|---|
| **1단** | 좌측 트리 | 13 (최대 20) | 화면 전체 |
| **2단** | 상단 탭 | 화면당 최대 6 | 본문만. 스트립은 유지 |
| **3단** | 표 행 더블클릭 | — | 상세로 진입. 경로에 한 칸 추가 |

> 회원 상세에서 또 파고들어야 한다면 그건 **탭으로 만든다.** 경로가 `대신동FC › 회원 명단 › 이규민` 보다 길어지지 않는다.

## 1.2 트리 구성

| 그룹 | 항목 | 뱃지 |
|---|---|---|
| **운영** | 이번 주 · 회원 명단 · 라인업 · 일정 · 단톡방 | 명단 = 주의가 필요한 회원 수 / 단톡방 = 안 읽은 메시지 |
| **클럽** | 재정 · 영입 · 구장 · 규칙 | 재정 = 미납 발생 시 `!` / 영입 = 새 지원자 수 |
| **기록** | 경기 기록 · 상대팀 · 연대기 · 내 정보 | 없음 |

## 1.3 키보드

| 입력 | 동작 |
|---|---|
| `↑ ↓` | 표 행 이동 |
| `Enter` | 상세 진입 |
| `Esc` | 뒤로 |
| `Tab` | 탭 전환 |
| **헤더 클릭** | 해당 열로 정렬 |
| **이름 hover** | 빠른보기 카드 (O-5) — 화면 이동 없이 확인 |
| **주 진행** | **버튼 클릭만.** 단축키를 주지 않는다 — 되돌릴 수 없기 때문이다 |

# 2 컴포넌트와 스킨

05-ui.md 4~7

**12개로 전 화면을 만든다.** 새 화면을 추가할 때 새 컴포넌트를 만들지 않는 것이 원칙이다.

| 컴포넌트 | 쓰이는 곳 | 규칙 |
|---|---|---|
| **데이터 표** | S-01·02·07·11·12 | 줄무늬 · 열 정렬 · 행 선택 · 더블클릭 드릴다운. **행 높이 15~20px** — 30명이 스크롤 없이 들어간다 |
| **속성 바** | S-03 · S-14 | 라벨 + 바 + 수치. **능력(파랑)과 기질(보라)은 색을 다르게** |
| **요약 스트립 셀** | 전 화면 | 작은 라벨 + 큰 값. 4~6개 |
| **상태 칩** | S-03 · S-06 | 회원 상태 태그. `출전 불만 5/5` `회비 미납` |
| **경고 박스** | S-03·07·M1 | 좌측 색 스트라이프 + 제목 + 한 줄 설명 |
| **진행 바** | S-07 | 유니폼 적립 같은 목표 대비 진척 |
| **폼 스파크** | S-02 · S-03 | `●◐○·` 최근 8주 출전을 한 줄로. **추이가 한 칸에 압축된다** |
| **만족도 얼굴** | S-01·02·03·M3·O-5·13 | `16×16` 도트 **5종.** 만족도는 **숫자로 보여주지 않는다**(GDD 2.6). **참을성이 높으면 한 단계 좋게 표시된다** — 게이지는 거짓말을 못 하지만 얼굴은 할 수 있다 |
| **트리 뱃지** | 트리 | 숫자 또는 `!`. 0이면 표시하지 않음 |
| **버튼** | 전 화면 | 주요 1개(선택색) · 보조 다수 · 위험(빨강)은 확인 오버레이 동반 |
| **3단 세그먼트** | S-04 전술 | 지시 선택. **3단 고정** — 0~20 스케일을 쓰지 않는다 |
| **이벤트 드로어** | 전 화면 | 상태 바 위로 열린다. **O-6 면접도 이걸 쓴다** |
| **바둑알 + 체력 링** | S-M2 | 원 + 등번호 + 둘레 게이지. 전부 `_draw()` |

## 2.1 타이포 스케일 (1920 기준)

| 역할 | 크기 | 비고 |
|---|---|---|
| **강조 수치** | `32 / 24px` | 잔액 · 참석 인원 · 만족도 |
| **화면 제목** | `15px` | Bold |
| **표 본문** | `13px` | **가장 많이 쓰이는 크기.** 숫자는 `tabular-nums` |
| **표 헤더 · 탭** | `11px` | |
| **라벨 · 캡션** | `10px` | 자간 `+0.16em` |

> **한글 최소 12px을 지킨다.** 10px 라벨은 한글을 쓰지 않거나 짧은 단어만 쓴다. 해상도를 낮추지 않는 이유이기도 하다 — 이 장르는 텍스트 밀도가 요구된다.

## 2.2 스킨 4종

골격은 하나고 **스킨은 색 토큰만 갈아끼운다.** Godot에서는 `Theme` 리소스 교체로 처리한다 — 스킨을 바꿔도 화면을 다시 만들지 않는다.

| ID | 이름 | 선택색 | 성격 |
|---|---|---|---|
| **A** | 클래식 | `#316AC5` | 2000년대 관리 게임. 밝은 시스템 회색, 행 높이 최소 |
| **B** | 현대 | `#3D82C4` | 다크 + 넓은 여백. 가독성 최상, 밀도 최저 |
| **C** | **새벽 (기본)** | `#D9863C` | **짙은 남색 + 가로등 주황.** 조기축구의 시간대. 밀도는 A와 같고 다른 관리 게임과 겹치지 않는다 |
| **D** | 잔디 | `#3B6E3E` | 따뜻한 종이색 + 잔디 초록. 밝은 테마 |

> **상태색은 스킨마다 재조정한다.** 밝은 바탕과 어두운 바탕에서 같은 빨강이 같은 강도로 읽히지 않는다. A·D에서는 필드 잔디색도 함께 조정한다.

# S-01 이번 주

운영 · 기본 진입 화면

게임을 켜면 여기가 뜬다. **이번 주에 무엇을 해야 하는지**가 한 화면에 있고, 주 진행 버튼을 누르기 전까지 플레이어는 이 화면과 다른 화면을 오간다.

SCREENSHOT · 이벤트 드로어가 열린 상태

하단이 **이벤트 드로어(O-1)**. 모달이 아니므로 명단이 그대로 보이고, 대상인 이규민 행이 표에서 강조된다. **선택지를 고르는 동안 그 사람의 만족도 18·기술 62·체력 74가 계속 보인다** — 이것이 모달과의 결정적 차이다.

## 목적

이번 주에 **무엇이 잘못되어 있는지**를 보여준다. 정상인 것은 조용하고, 문제만 색이 붙는다. 플레이어는 여기서 "누구를 만날지" "무엇을 먼저 처리할지"를 정한다.

## 진입 / 나가기

게임 시작 · 주 진행 완료 후 자동 복귀 · 트리 첫 항목. 나가기는 트리 또는 행 더블클릭(→ S-03).

## 요약 스트립

| 칸 | 내용 |
|---|---|
| **다음 경기 · D-n** | 날짜 · 시각 · 상대. **D-n이 압박의 근원**이다 |
| **구장** | 이름 + 기온. 기온은 부상 확률과 직결(11장) |
| **참석** | `9 / 11`. 11 미만이면 빨강 |
| **무응답** | 읽고 답 안 한 사람 수. **불참보다 이쪽이 더 나쁜 신호다** |
| **잔액** | 현재 회비 잔액 |

## 탭

| 탭 | 보이는 것 | 여기서 하는 결정 | 근거 |
|---|---|---|---|
| **할 일** | 전 회원 표 — 이번 주 참석 · 지난/4주 출전 · 최근 8주 폼 · 만족도 · 능력 요약 · 비고 | 누구를 만날지, 무엇을 먼저 볼지 | 10장 주간 루프 |

| 탭 | 보이는 것 | 여기서 하는 결정 | 근거 |
|---|---|---|---|
| **참석 현황** | 같은 명단을 **참석 상태로 묶어** 본다. 참석 / 미정 / 불참 / 무응답 4구획 | 인원이 되는지, 용병이 몇 명 필요한지 | 11.7 |
| **지난 경기** | 직전 경기 결과 요약 · 개인 평점 · 만족도 변화. **S-M3의 축약판** | — (열람 전용) | 11.8 |
| **상대 정보** | 이번 주 상대 성향 4축 · 상대 전적 · 알려진 특징 | 포메이션·지시를 어떻게 갈지 (→ S-04) | 12장 라이벌 |

**설계 노트**

- **"최근 8주" 폼 스파크가 이 표의 핵심 열이다.** 고태현의 `·····`가 두 달 무출전을 한 칸으로 보여준다. 숫자로는 안 보이는 것이 여기서 보인다
- 비고 열은 **시스템이 판단해서 써주는 문장**이다 — "12주 개근", "이탈 위험 5/5". 다만 **경고 알림은 옵션**이다(E69). 게임이 다 찾아주면 관찰의 재미가 죽는다
- 이벤트 드로어는 **같은 주에 여럿이면 순차**로 뜬다. 우측에 `1 / 2` 표시
- 상태 바의 **주 진행 버튼은 이 화면에서 가장 무거운 결정**이다. 확인 오버레이(O-3)를 거친다

# S-02 회원 명단

운영 · 30명 밀도 기준

전 회원을 한 화면에 놓는다. **GDD 기준 최대 인원 30명이 스크롤 없이 들어가는 것**이 이 화면의 설계 조건이자, 데이터 밀집형 골격을 고른 이유다.

SCREENSHOT · 30명 · 13열

행 높이 15px × 30행 = 450px. 1080p 화면에서 절반도 안 쓴다. **밀도는 실측으로 확인된 값이다.**

## 목적

회원 **전원을 동시에 비교**한다. S-01이 "이번 주"라면 여기는 "전체"다. 정렬을 바꿔가며 누가 밀리고 있는지, 누가 과부하인지를 찾는다.

## 진입 / 나가기

트리 → 회원 명단. 행 더블클릭으로 S-03 회원 상세 진입. 뱃지 숫자는 **주의가 필요한 회원 수**(이탈 위험 · 장기 무응답 · 회비 미납).

## 탭

| 탭 | 보이는 것 | 여기서 하는 결정 | 근거 |
|---|---|---|---|
| **전체** | 등번호순 전원. 13열 | 전반 파악 | 2장 |
| **포지션별** | GK / DF / MF / FW 로 묶고 각 구획 안에서 능력순 | **포지션 공백을 본다.** "GK가 서민규 하나뿐"이 여기서 드러난다 | 2.5 |
| **출전순** | 4주 누적 출전 쿼터 내림차순 | **누가 과부하이고 누가 밀리는지.** 출전 배분 지시(S-04)의 근거 | 11.5 |
| **만족도순** | 만족도 오름차순 — 낮은 사람이 위로 | 누구를 먼저 만날지. **이탈 위험 순서와 거의 같다** | 2.8 · 7장 |
| **가입순** | 가입일 오름차순. 창단 멤버가 위 | 나이 위계·발언권 파악. 신입이 어디부터인지 | 2.11 |

**설계 노트**

- 탭이 전부 **같은 데이터의 다른 정렬**이다. 새 정보를 넣지 않는다 — 이게 탭을 6개 이하로 유지하는 방법이다
- **직업 열이 중요하다.** "교대", "학생", "배달"이 참석 가능 시간대를 결정하고, 그게 곧 이 사람이 얼마나 나올 수 있는지다 (2장 프로필)
- 능력은 **기술·체력·센스 셋만** 표에 낸다. 다섯 개를 다 내면 읽히지 않는다. 나머지(피지컬·스피드)는 S-03에서 본다
- 강태우(제2 GK, 출전 0)처럼 **문제가 조용히 쌓이는 사람**이 이 화면에서만 보인다

# S-03 회원 상세

운영 · 3분할

한 사람을 판단하는 화면. **왼쪽 프로필 · 가운데 수치 · 오른쪽 경고와 행동**으로 나뉜다. 이 배치는 "이 사람이 누구인가 → 어떤 사람인가 → 무엇을 해야 하는가" 순서다.

SCREENSHOT · 이규민 · 개요 탭

## 목적

한 회원에 대해 **알 수 있는 것을 전부 한 화면에** 놓고, 그 자리에서 행동을 고르게 한다. 다른 화면으로 옮겨 다니지 않아도 판단이 끝나야 한다.

## 3분할의 뜻

| 영역 | 폭 | 내용 |
|---|---|---|
| **좌 · 프로필** | 196px | 초상 · 이름 · 나이 · 포지션 · **생활 정보**(직업 · 거주 · 혼인 · 유입 경로) · 상태 칩 |
| **중 · 수치** | 가변 | 능력 5 + 기질 6 + 출전 요약 + 궁합. **두 축을 색으로 구분** |
| **우 · 경고와 행동** | 192px | 경고 박스 · 만족도 큰 숫자 + 변화 · **할 수 있는 것** 목록 |

## 탭

| 탭 | 보이는 것 | 여기서 하는 결정 | 근거 |
|---|---|---|---|
| **개요** | 3분할 전체. 위 스크린샷 | 만날지 · 쓸지 · 보낼지 | 2장 |
| **능력** | 능력 5 · 기질 6을 크게. **나이 곡선 위 현재 위치**와 추정 변화 | 장기적으로 이 사람을 어떻게 쓸지 | 2.2 · 2.3 |
| **출전 이력** | 경기별 출전 쿼터 · 평점 · 결과. 최근 8주 이상 | 출전 배분이 공평했는지 확인 | 11.8 |
| **관계** | 궁합 누적 목록 — 잘 맞는 사람 / 안 맞는 사람 + 그 사건 | 같이 뛰게 할지, 떼어놓을지 | 2.9 |

## 설계 노트

- **회비 탭을 없앴다.** 한 사람의 회비는 "2개월 미납 60,000원"이 전부라 탭 하나를 쓸 내용이 아니다. 프로필에 한 줄, 경고 박스에 한 칸으로 충분하다
- **능력과 기질의 바 색이 다르다.** 상태색(빨강/초록)을 쓰면 "기술 62"가 나쁜 값처럼 보인다. 능력은 파랑, 기질은 보라

- 참을성 31은 **빨갛게 칠하지 않는다.** 낮은 참을성은 나쁜 게 아니라 "터지는 사람"이라는 성격이다. 판단은 플레이어가 한다
- **승부욕과 자존심을 나란히 놓는 것이 이 패널의 핵심이다**(2.3). 이규민은 **둘 다 높다**(79 · 76) — "내가 뛰어야 이긴다"고 믿는 유형이고, 그래서 1쿼터 출전에 터진다. 승부욕만 높았다면 "내가 빠지는 게 낫겠네" 하고 앉아 있었을 것이다
- **영향력 32는 조용히 나간다는 뜻이다.** 영향력이 높았다면 이 불만이 팀 전체로 번졌을 것이고, 그건 다른 종류의 위기다
- "할 수 있는 것"에 **행동 소모(행동 1)**가 표시된다. 주간 21칸의 제약이 여기까지 이어진다
- **신입은 수치가 다 안 보인다.** 관찰로 드러난다(2.8) — 가입 초기에는 일부 바가 물음표로 표시된다

# S-04 라인업

**참석 확정자만 배치할 수 있다.** 9명이면 두 자리가 비고, 그 자리는 용병으로 메우거나 메우지 못하면 경기가 취소된다. 전술 탭은 별도로 다룬다(다음 장).

SCREENSHOT · 선발 탭 · 두 자리 공백

## 목적

경기에 나갈 **11명을 확정**한다. 동시에 **인원이 되는지**를 가장 정확하게 보여주는 화면이다 — 필드 위 빈 자리가 곧 부족 인원이다.

## 탭

| 탭 | 보이는 것 | 여기서 하는 결정 | 근거 |
|---|---|---|---|
| **선발** | 포메이션 필드 + 우측 가용 인원 목록. **참석 확정자만 드래그 가능** | 누구를 어디에 세울지 | 2.5 포지션 |
| **교체 순번** | 대기 인원을 순서대로 세운다. 각자 **희망 여부**와 **거부 확률** 표시 | 부상·체력 저하 시 누구부터 넣을지. **교체는 거부당할 수 있다** | 11.5 · 2.11 |
| **전술** | 포메이션 8종 + 지시 4개 + 수용 예측 | 지시를 어떻게 줄지, 누구를 설득할지 포기할지 | 11.5 |

## 설계 노트

- 빈 자리는 **점선 원에 물음표**로 그린다. 숫자로 "2명 부족"이라고 쓰는 것보다 필드 위 공백이 훨씬 직관적이다
- **미달 상태로는 확정할 수 없다.** 11명이 안 되면 S-M1(경기 전 브리핑)으로 넘어가지 못하고, 대신 취소 경로가 열린다(11.7)
- 용병 응답 칸에 **"지난달 2회 함께함 · 평이 좋았음"** 같은 이력이 붙는다 — 익숙한 용병이라는 개념이 6장에 있다
- 교체 순번 탭에 **거부 확률**이 미리 뜬다. 심기국 같은 창단 멤버는 교체를 거부할 확률이 높고, 그게 화면에 예고된다

# S-04 라인업 › 전술

**전술의 축은 깊이가 아니라 수용률이다.** 지시는 적고 단순하되, 누가 따르고 누가 무시할지가 게임이다. 지시를 바꾸면 우측 예측이 즉시 갈린다.

SCREENSHOT · 전술 탭

## 지시 5종

| 지시 | 선택지 | 엔진에서 | 의미 |
|---|---|---|---|
| **포메이션** | 8종 | 역할 존 배치 | 숙련도가 쌓인다 |
| **수비 라인** | 올림 / 보통 / 내림 | 수비 존 `x` 오프셋 | 올리면 뒷공간, 내리면 체력 절약 |
| **활동량** | 강하게 / 보통 / **아끼기** | 이동 속도 · 체력 소모율 | **가장 중요한 지시** |
| **압박** | 강하게 / 보통 / 안 함 | 상대 접근 임계값 | 뺏지만 먼저 지친다 |
| **출전 배분** | 고르게 / 균형 / 이길 사람 위주 | 교체 제안 로직 | **전술이 아니라 정치다** |

개인 지시는 **최대 2개**. "김상수한테 몰아줘" 같은 것. 더 늘리면 FM이 된다.

## 포메이션 8종

| 포메이션 | 난도 | 기본 | 요구 조건 | 엔진 영향 |
|---|---|---|---|---|
| **4-4-2** | 쉬움 | `+10` | 없음 — 기본값 | 표준 역할 존 |
| **5-3-2** | 쉬움 | `+8` | 없음 | 수비 존 5개 · 소모 **-15%** |
| **4-4-1-1** | 보통 | `0` | FW 중 센스 `55+` 1명 | 처진 FW 존 |
| **4-3-3** | 보통 | `0` | 측면 체력 `60+` 2명 | 윙 존 넓음 · 소모 **+20%** |
| **4-1-4-1** | 보통 | `-2` | 수비형 MF 적임 1명 | DM 존 고정 |
| **3-5-2** | 어려움 | `-12` | DF 3명 평균 센스 `60+` | 측면 뒷공간 노출 |
| **4-2-3-1** | 어려움 | `-15` | 팀 평균 센스 `55+` | 4개 라인 · 간격 판정 추가 |
| **3-4-3** | 어려움 | `-18` | 센스 `58+` · 체력 `60+` | 소모 **+30%** · 역습 취약 |

> **요구 조건을 못 채워도 고를 수 있다.** 막지 않고 수용률만 깎는다 — 3-4-3을 고집하다 5실점하는 것도 이 게임의 이야기다. **인원 미달용 포메이션은 만들지 않는다**(11.7).

### 수용률 — 이게 본체다

```
수용률 = 기본값
       + 신뢰(플레이어)      · 전 지시 공통
       + 친화력              · 전 지시 공통
       + 지시별 기질            · 활동량은 승부욕+자존심, 압박은 성실함·체력 …
       ± 영향력 전파          · 영향력 높은 사람이 무시하면 주변도 따라 무시한다
       − 나이차 패널티          · 나보다 많을수록
       − 만족도 낮음            · 40 미만부터

포메이션 수용률 = 기본(-18~+10) + 숙련도(0~+20, 경기당 +2)
               + 요구 조건(+8/-10) − 변경 직후(-8, 1경기)
```

- **판정은 경기 시작 시 1회.** 시드 고정이라 재현되고, 따르기로 한 사람은 90분 내내 따른다. 매 틱 굴리면 플레이어가 인과를 못 읽는다
- **경기 중 지시를 바꿔도 재굴림하지 않는다.** 안 듣던 사람은 계속 안 듣는다 — "지시가 확실히 전달되지 않는다"를 가장 정확하게 구현하는 방식
- **숙련도는 팀 단위**고, 회원이 절반 이상 바뀌면 절반으로 감쇄한다. 변경 직후 패널티가 **매주 갈아끼우는 플레이를 막는다** — 결과적으로 "우리 팀은 4-4-2 팀"이라는 정체성이 생긴다

# S-05 일정

운영 · 21칸

**7일 × 3시간대 = 21칸.** 회색은 직업이 막는 칸, 주황은 배치한 행동, 초록은 경기다. **플레이어의 직업이 곧 난이도**라는 것이 이 화면에서 눈에 보인다.

SCREENSHOT · 주간 탭

## 목적

이번 주에 **무엇을 할 시간이 있는지**를 보여주고 행동을 배치한다. 캐릭터 생성에서 고른 직업이 여기서 매주 값을 치른다 — **별도 난이도 설정이 없는 이유**(E62).

## 탭

| 탭 | 보이는 것 | 여기서 하는 결정 | 근거 |
|---|---|---|---|
| **주간** | 21칸 격자. 근무/배치/경기 3색 | **행동 배치.** 이 화면의 본체 | 10장 |
| **월간** | 4~5주 조망. 경기 · 회식 · 회비 납부일 · 대회 | 구장 예약을 언제 잡을지, 회식을 언제 할지 | 9장 · 10장 |
| **연간** | **52주 조망.** 계절 · 기온 곡선 · 대회 시즌 · 회비 주기 | — (조작 없음, 열람 전용) | D3~D4 계절 |

## 설계 노트

- **비시즌이 없다.** 52주 연중이고, 겨울에는 대관료가 오르고 부상 확률이 붙는다
- 연간 탭은 **조작을 넣지 않는다.** 무엇을 하는 탭인지 불명확했던 것을 "계절과 리그 일정을 보는 곳"으로 한정했다
- 행동 소모는 이 화면과 다른 화면이 **같은 카운터를 공유**한다. S-03에서 "따로 만나기"를 누르면 여기 칸이 채워진다
- 회원마다 **가용 시간대가 다르다**는 것이 이 격자와 같은 구조로 회원 상세에도 있다 — 교대 근무자는 일요일 아침이 막힌다

# S-06 단톡방

운영 · 읽음이 정보

**읽음 숫자가 정보다.** 공지를 12명이 읽었는데 답은 9명이면, **답 안 한 3명이 누구인지**가 이 화면의 전부다. 오른쪽에 그 목록이 있다.

SCREENSHOT · 전체 탭

### 목적

**조용한 사람을 발견한다.** 만족도 수치를 직접 보여주지 않으면서 "뭔가 이상하다"를 전달하는 유일한 채널이다.

### 탭

| 탭 | 보이는 것 | 여기서 하는 결정 | 근거 |
|---|---|---|---|
| **전체** | 시간순 전체 메시지 + 읽음 수 | 지금 분위기가 어떤지 | 10장 |
| **공지** | 내가 보낸 공지만. 읽음 수 · 반응 | 다시 보낼지, 재촉할지 | 10장 |
| **참석** | 이번 주 참석 회신만 추림 + 우측 집계 | 누구에게 개별 연락할지 | 11.7 |
| **잡담** | 회원끼리의 대화. **관계와 파벌이 여기서 드러난다** | — (열람 전용이지만 정보량이 크다) | 2.9 궁합 |

### 설계 노트

- **"읽씹"이 이 게임의 핵심 신호다.** 불참 통보보다 무응답이 더 나쁜 상태인데, 숫자로는 표현이 안 된다. 읽음 12 / 답장 9 라는 형태가 그걸 만든다
- 메시지 문체가 **캐릭터를 드러낸다.** "ㄱㄱ"(서민규) · "봐서요.."(장우준) · "이번엔 좀 뛰게 해주세요 ㅋㅋ"(곽진수) — 마지막 것은 **농담처럼 보이지만 불만이다**
- **재촉에는 대가가 있다.** 만족도가 떨어진다. 편하게 쓸 수 있는 버튼이 아니다
- 참석 조사는 **주 1회 무료**, 그 이상은 행동 소모. 무한 반복을 막는다
- 독립 화면으로 유지한 이유 — GDD 10장은 "메인이 아닌 채널 하나"라고 했지만, **읽고 답 안 한 사람 목록이 이 화면에서만 나온다**

# S-07 재정



회비가 들어오고 대관료가 나간다. **장비를 여기 탭으로 접었다** — 소모품과 유니폼 적립은 결국 돈 이야기라 독립 화면일 이유가 없었다.

SCREENSHOT · 거래 내역 탭

## 목적

돈이 **어디로 나가는지**를 보여준다. 회원이 늘면 유니폼·회식·소모품이 비례해서 늘고, 그 압박이 "규모를 키울 것인가"라는 질문으로 돌아온다.

## 탭

| 탭 | 보이는 것 | 여기서 하는 결정 | 근거 |
|---|---|---|---|
| **거래 내역** | 날짜순 입출금 + 우측 요약 | — (열람) | 9장 |
| **회비** | 회원별 납부 현황 · 미납 개월 수 · 누적 | **독촉 · 유예 · 면제.** 셋 다 만족도에 영향 | 9.2 |
| **월별** | 월 단위 수입/지출 추이. 항목별 비중 | 회비 금액을 바꿀지 | 9장 |
| **적립** | 목적별 적립 — 유니폼 · 대회 참가비 · 예비비 | 목표 금액과 이체 비율 | 9.3 |
| **스폰서** | 후보 목록 · 조건 · 요구사항 | **받을지 말지.** 유니폼에 이름이 박히고 회원 반응이 갈린다 | 9.1 |
| **장비** | 소모품 재고(공 · 조끼 · 구급) · 유니폼 보유 상태 | 구매 시점. 재고가 떨어지면 경기 진행에 지장 | 9.3 |

## 설계 노트

- **회식 183,000원이 이 표에서 가장 큰 단일 지출이다.** 9명이 참석했고 잔액이 한때 만 원까지 내려갔다 — 화목한 팀의 비용이 숫자로 남는다
- 미납은 **사람 이름과 함께** 표시된다. "미납 1명"이 아니라 "이규민 · 2개월 · 만족도 18". 독촉하면 만족도가 더 떨어진다는 것도 같이 보인다
- 벌금 수입(박현범 · 무단 불참 10,000)이 **규칙 시스템과 재정을 잇는 유일한 줄**이다

- 우측 "3월 예상"은 **확정이 아니라 추정**이다. 용병을 몇 번 부르느냐로 달라진다

# S-08 영입



사람을 들이는 세 채널과 용병을 한 화면에 모았다. **면접 탭은 없앴다** — 면접은 표가 아니라 대화라서 오버레이(O-6)로 뺐다.

SCREENSHOT · 지원자 탭

## 탭

| 탭 | 보이는 것 | 여기서 하는 결정 | 근거 |
|---|---|---|---|
| **모집 공고** | 공고 게시 여부 · 문구 · 경과 주차 · 누적 지원 수 | 공고를 낼지, 어떤 문구로 낼지. **문구가 지원자 성향을 바꾼다** | 6장 |
| **지원자** | 지원자 표 — 면접 전에 알 수 있는 것만 | 면접 · 즉시 수락 · 거절 · 보류 | 6장 · 2.8 |
| **지인 소개** | 회원이 데려온 사람. **소개자가 누구인지가 붙는다** | 거절하면 소개자의 만족도가 떨어진다 | 6장 |
| **영입 권유** | 다른 팀 회원 · 자주 오는 용병 목록 | 권유할지. **상대 팀과 사이가 나빠질 수 있다** | 6장 · 12장 |
| **용병** | 공고 게시 · 응답자 · 단가 · 과거 이력 | 부를지 말지. **인원 미달이면 이 탭이 경기 성립을 좌우한다** | 6장 · 11.7 |

## 설계 노트

- **면접 전에는 능력과 기질이 안 보인다.** 보이는 것은 나이 · 직업 · 거주 · 경력 · 지원 사유뿐이다. 정보 공개 범위(2.8)가 여기서 가장 강하게 작동한다
- "바로 수락"이 **모르는 채로 들이는 선택**으로 명시된다. 행동을 아끼는 대신 위험을 산다
- 지원 사유가 **사람을 설명한다.** "전 팀이 해체됨"(45세, 경력 20년)과 "운동 삼아 시작해보려고"(26세, 경력 2년)는 완전히 다른 회원이 된다
- 우측 경고가 **영입의 대가**를 상기시킨다 — 회원이 늘면 회비 수입도 늘지만 유니폼·회식·소모품이 더 빨리 는다

# S-09 구장



매주 잡아야 하는 것. **싸면 규격이 안 맞고, 좋으면 경쟁이 심하고, 멀면 참석률이 떨어진다.** 겨울에는 대관료가 오르고 부상 위험이 붙는다.

SCREENSHOT · 예약 탭

## 탭

| 탭 | 보이는 것 | 여기서 하는 결정 | 근거 |
|---|---|---|---|
| **예약** | 이번 주 잡을 수 있는 구장 · 슬롯별 상태 | **어디를 잡을지.** 취소 시 90% 환불이지만 회원 불만이 오른다 | 3.6 |
| **구장 목록** | 구 안의 전 구장 · 속성 · 단골 등급 · 과거 이용 이력 | 주 구장을 바꿀지 | 3.6 |

## 설계 노트

- 예약 방식 3종(**선착순 · 추첨 · 단골 우대**)이 각각 다른 게임을 만든다. 단골 우대는 **한 곳을 오래 쓴 보상**이라 구단 정체성과 이어진다
- 규격이 안 맞는 구장(8인 · 5인)은 **친선만 가능**하다. 싸다고 아무 데나 못 잡는다
- 거리가 **참석률에 직접 걸린다.** 24분짜리 봉천은 싸고 자리도 있지만 사람이 덜 온다
- 기온이 스트립에 뜬다 — `3°C · 부상 +`. 겨울 야외는 예약이 쉬운 대신 위험하다

## S-10 규칙

클럽 · 시안 없음 · 사양

**규칙을 만드는 것이 이 게임에서 플레이어가 가진 유일한 실질 권한이다**(00-concept). 회장·총무·감독을 겸하지만 명령권은 없고, 대신 규칙을 세울 수 있다.

| 탭 | 보이는 것 | 여기서 하는 결정 | 근거 |
|---|---|---|---|
| **규칙 목록** | 규칙 8종 on/off + 기준값. 각 규칙마다 **현재 반발 정도** 표시 | 어떤 규칙을 둘지 — 실제 변경은 **O-7**을 거친다 | 8장 |
| **벌금** | 항목별 금액 · 이번 달 징수액 · 면제 이력 | 금액 조정, 개별 면제 | 8장 · 9장 |
| **위반 이력** | 누가 언제 무엇을 어겼는지. 누적 횟수 | 방출 사유가 되는지 판단 | 7장 이탈 경로 |

- **규칙에는 반드시 반발이 따른다.** 무단 불참 벌금을 세우면 성실한 사람은 좋아하고 바쁜 사람은 싫어한다. 규칙 목록에 그 예상이 미리 표시된다
- 규칙을 **안 지키게 두는 것도 선택**이다. 유명무실한 규칙은 있으나 마나지만, 없애는 순간 누군가는 "왜 이제 와서"라고 한다(7.9)
- 변경 행위를 **O-7 오버레이로 분리**한 이유 — 체크박스로 처리하면 무게가 안 실린다. 되돌릴 수 없고 전원의 만족도에 영향을 준다

## S-12 상대팀

기록 · 시안 없음 · 사양

| 탭 | 보이는 것 | 여기서 하는 결정 | 근거 |
|---|---|---|---|
| **팀 목록** | 구 안의 팀 풀 + 거리로 확장된 인접 구. 전력 · 매너 · 우리와의 관계 | 다음 경기를 누구와 잡을지 | 3.7 |
| **팀 상세** | 성향 4축 · 알려진 선수 · **상대 전적** · 과거 사건 로그 | 포메이션·지시 조정(→ S-04) | 12장 라이벌 |

- 상대 전적을 **별도 탭으로 두지 않는다.** 팀 상세 안에 있으면 된다
- **라이벌은 자연 발생한다.** 자주 붙고, 사건이 쌓이고, 관계 수치가 내려가면 그 팀 카드가 다르게 표시된다. 시나리오로 고정된 라이벌은 없다
- 경기 취소를 반복하면 **여기 있는 팀들이 우리를 기피**한다(11.7)

## S-14 내 정보

기록 · 신규 · 사양

화면을 그려보다가 **빠져 있는 것을 발견했다.** 플레이어도 회원인데 자기 정보를 볼 곳이 없었다 — 일정 화면에 직업만 한 줄 뜨는 게 전부였다.

| 영역 | 내용 |
|---|---|
| **기본** | 이름 · 나이 · 직함(회장 · 총무 · 감독 겸임) · 가입 연차 |
| **생활** | 직업 · 근무 형태 · **주간 가용 칸 수** · 거주지 · 혼인/자녀 |
| **능력** | 본인도 뛰므로 능력 5 · 기질 6이 있다. **나이를 먹으면 같이 떨어진다** |

| 영역 | 내용 |
| --- | --- |
| **신뢰** | **회원별 신뢰 목록.** 전술 수용률과 교체 거부율의 근거(11.5) |
| **이력** | 인수 시점부터의 재임 기록 · 통산 전적 · 거쳐 보낸 회원 수 |

**신뢰가 여기 있어야 하는 이유.** 전술 화면(S-04)은 "누가 내 말을 안 듣는가"를 보여주지만, **왜 안 듣는지의 절반은 나에게 있다.** 신뢰 52라는 숫자를 볼 곳이 필요하다.

# S-11 경기 기록

지나간 경기의 목록. **스코어보다 "기억할 만한 일" 열이 본문이다** — 이 게임에서 경기는 결과가 아니라 사건이다.

SCREENSHOT · 경기 목록 탭

## 탭

| 탭 | 보이는 것 | 여기서 하는 결정 | 근거 |
|---|---|---|---|
| **경기 목록** | 전 경기 로그. 행을 더블클릭하면 **하이라이트 리플레이**로 진입 | — (열람). 다만 리플레이 진입점 | 11.8 |
| **개인 기록** | 회원별 통산 — 출전 · 득점 · 도움 · 평점 · 경고. **칭호 획득 근거** | — (열람) | 2.12 칭호 |

- **용병 열이 있다.** 9회 불렀다는 사실이 표에 남는다 — "우리 팀으로 이긴 게 맞나"라는 질문이 여기서 생긴다
- 리플레이는 **틱을 저장하지 않는다.** 같은 시드로 엔진을 다시 돌린다(11.4)
- "기억할 만한 일"은 이벤트 로그에서 **자동으로 뽑은 한 줄**이다. 득점보다 이 열이 먼저 읽히도록 폭을 넓게 잡았다

# S-13 연대기

기록 · 정서적 결산

**이 게임의 결산 화면이다.** 스탯이 아니라 **누가 왔다가 갔는지**가 본문이다. 탭 이름을 "명예 회원"에서 **"거쳐 간 사람들"**로 바꿨다 — 명예롭게 떠난 사람만 있는 게 아니다.

SCREENSHOT · 거쳐 간 사람들 탭

## 탭

| 탭 | 보이는 것 | 성격 |
|---|---|---|
| **연표** | 연도별 주요 사건 — 창단 · 대회 · 분열 · 인수 · 첫 우승 | 구단의 역사. **플레이어 이전의 시간도 있다**(인수 시나리오) |
| **거쳐 간 사람들** | 떠난 회원 전원 · 재적 기간 · 출전 · 떠난 이유 · **남긴 것** | 이 화면의 본체 |
| **통계** | 통산 전적 · 평균 재적 기간 · 이탈 사유 분포 · 최다 기록 | 내가 어떤 운영을 해왔는지가 분포로 드러난다 |

## 설계 노트

- **"남긴 것" 열이 이 게임에서 가장 중요한 텍스트다.** 정한수의 "첫 유니폼을 이 사람이 골랐다", 류기범의 "회계 장부 양식이 이 사람 것" 처럼 **지금 화면에 남아 있는 것의 유래**를 적는다
- 이탈 사유가 **미화되지 않는다.** "규칙 위반 방출", "출전 불만"이 그대로 남는다
- 배준영의 "거의 못 뛰었다. 잘 챙기지 못했다"는 **시스템이 판정한 문장**이다 — 출전 시간이 팀 평균의 30% 미만인 채로 불만 이탈하면 붙는다
- 화면 하단이 **현재와 연결한다.** "이규민이 지금 그 자리에 있다" — 과거 기록이 현재의 경고가 되는 유일한 지점
- 이 화면은 **후반부에 값이 커진다.** 1년차에는 비어 있고, 10년차에는 이 표가 게임 전체의 요약이 된다

# S-M1 경기 전 브리핑

전체화면 · 골격 미적용

**여기서 라인업이 최종 확정되고 되돌릴 수 없다.** 경기 화면 3종은 주중 골격(트리·탭·상태 바)을 쓰지 않는다 — 다른 모드로 들어간다는 것을 화면으로 알린다.

SCREENSHOT · 3분할

## 구성

| 영역 | 내용 |
|---|---|
| **헤더** | 양팀 · 날짜 · 구장 · 잔디 · **기온과 날씨**. 기온이 부상 확률에 직결 |
| **좌 · 우리** | 선발 11 + 체력. 용병은 표식이 붙는다. **교체 대기 인원 수** |
| **중 · 상대** | 성향 4축(거칠기 · 체력 · 조직력 · 매너) + 상대 전적 + 알려진 것 |
| **우 · 판단** | 경고 박스. **이 경기에서 터질 것 같은 일을 미리 적는다** |
| **하단** | 라인업 수정으로 되돌아가거나 경기 시작. **되돌릴 수 없다는 문구 상시 노출** |

- 경고 박스가 **예언처럼 쓰인다.** "심기국 · 체력 31 · 후반에 반드시 떨어진다"가 실제로 68분에 일어난다. 몰라서 당하는 게 아니라 **알면서도 못 막는** 구조다
- 상대의 "매너 34"가 **박현범 경고 누적과 맞물린다.** 거친 상대 × 참을성 42 = 퇴장 위험. 두 정보가 같은 화면에 있어야 그 계산이 선다
- 인원이 11명 미만이면 **이 화면으로 넘어오지 못한다.** S-04에서 막힌다(11.7)

# S-M2 매치 뷰어

바둑알 + 체력 링 · E80

**선수는 원이고, 원 둘레가 체력이다.** 스프라이트가 한 장도 필요 없고 전부 `_draw()` 로 그린다. 도트 캐릭터는 선택 항목으로 내려갔다 — **이 상태가 이미 완성품**이기 때문이다.

SCREENSHOT · 전반 32분 · 심기국 체력 28%

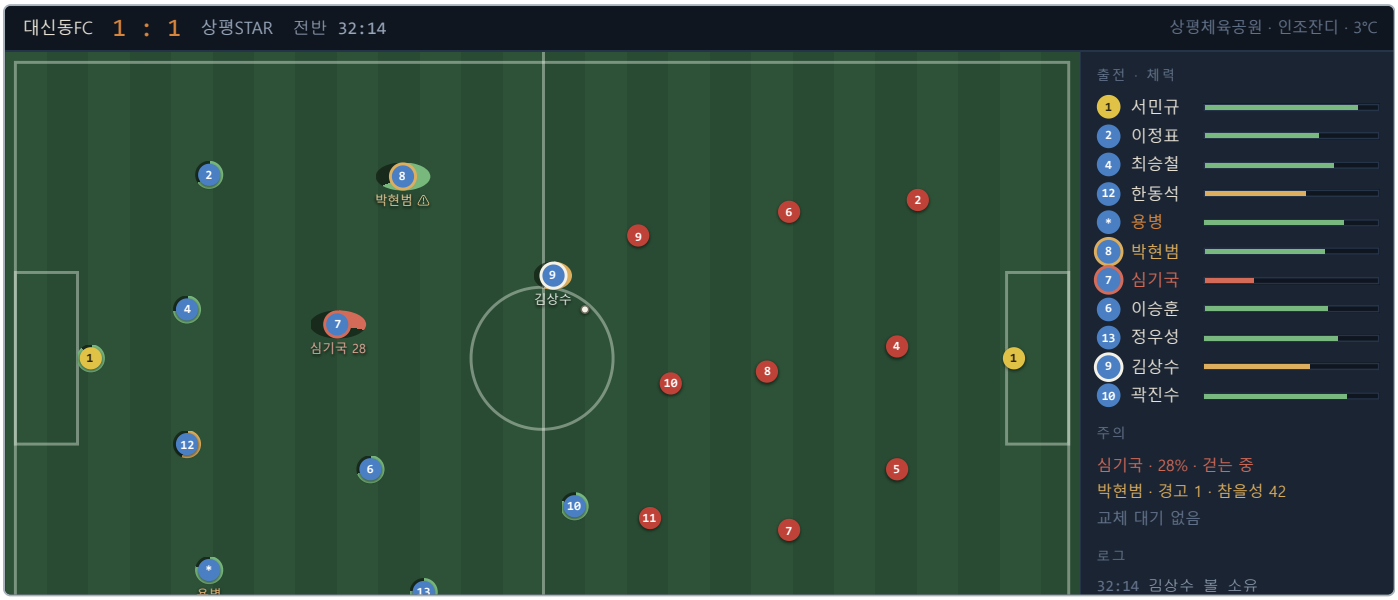


## 표기 규약

| 표기 | 뜻 |
|---|---|
| **파랑 원 + 번호** | 우리 팀. **이름은 우리 팀만 붙는다** — 상대는 번호만 |
| **빨강 원** | 상대 |
| **노랑 원** | GK · 양팀 공통 |
| **원 둘레 게이지** | **체력.** 초록(60+) → 노랑(40~60) → 빨강(40 미만) |
| **흰 테두리** | 볼 소유 |
| **노랑 테두리 + ⚠** | 경고 누적 · 주의 필요 |
| **빨강 테두리** | 체력 위험 |
| **주황 테두리 + ✗** | **지시를 무시하는 중**(11.5) |
| `*` **번호** | 용병 |

## 설계 노트

- **체력 링이 이 화면의 발명이다.** 이 게임에서 가장 중요한 정보가 "누가 숨차서 못 뛰는가"인데, 그게 필드 위에 직접 그려진다. FM에는 없는 표현이고 **소재에서 곧바로 나왔다**
- 왼쪽 필드와 오른쪽 패널이 **같은 색으로 대응**한다. 붉은 원이 누구인지 찾을 필요가 없다
- 하단 "교체 불가 · 대기 인원 없음"이 **S-M1의 경고와 이어진다.** 11명 정확히 나왔으므로 심기국을 뺄 수가 없다
- **텍스트 모드** 버튼이 있다. 배속 4x 이상에서는 자동으로 전환된다 — 빠르게 돌릴 때 원은 어차피 안 보인다
- 포기한 것 — **무릎 아픈 쉰여덟이 걷는 모습을 그림으로는 못 본다.** 링 28%와 실제 뒷모습은 다른 물건이다. 그 짐은 로그가 진다: `"심기국, 이제 뛰지 않는다. 걸어서 복귀 중"`

# S-M3 경기 후

전체화면 · 결산

**스코어보다 만족도 변화가 본문이다.** 3:2로 이겼는데 두 명의 만족도가 떨어진다 — 이 게임의 기본 상태다.

SCREENSHOT · 3 : 2 승

**대신동FC 3 : 2 상평STAR** 승

3월 8일(일) · 상평체육공원 · 시즌 5승 2무 5패

경기 기록

18:22 김상수 선제골 (최승철 도움)
25:40 상평 9번 동점골
30:02 심기국 체력 소진 — 걷기 시작
47:10 박현범 경고 — 항의
58:33 심기국 교체 거부 — 그냥 계속 뜀
64:15 상평 11번 역전골
72:04 김상수 동점골
86:51 곽진수 역전골 (김상수 도움)
90+2 종료

기록

점유 43% · 슛 9:14 · 파울 6:13 · 주행 82.4km

개인 평점 · 만족도 변화

| 이름 | 출전 | 평점 | 만족도 | 비고 |
|---|---|---|---|---|
| 김상수 | 4Q | 8.6 | 81 ▲6 | 2골 1도움 |
| 곽진수 | 2Q | 7.4 | 52 ▲14 | 결승골 |
| 최승철 | 4Q | 7.1 | 67 ▲3 | 1도움 |
| 서민규 | 4Q | 7.0 | 70 ▲2 | 선방 5 |
| 정우성 | 4Q | 6.8 | 72 ▲2 | |
| 이승훈 | 4Q | 6.5 | 61 ▲2 | |
| 이정표 | 3Q | 6.4 | 55 — | |
| 박○○ | 4Q | 6.9 | 용병 | 다음에도 부를 만함 |
| 한동석 | 3Q | 5.9 | 58 ▼3 | 실점 관여 |
| 박현범 | 4Q | 5.4 | 38 ▼5 | 경고 · 누적 3 |
| 심기국 | 4Q | 5.1 | 76 ▲4 | 교체 거부 · 끝까지 뜀 |

이 경기가 남긴 것

**곽진수 · 결승골**
3주 만에 뛰어서 넣었다. 만족도 **+14**

**심기국 · 교체 거부**
58세가 체력 20%로 끝까지 뛰었다. 다른 회원들이 봤다 — **팀 전체 +2**

**박현범 · 경고 누적 3**
다음 경기 결장. 참을성 42는 안 고쳐진다

**이규민 · 결장**
이번에도 안 왔다. 만족도 18 → **16**

정산

대관 -45,000 · 용병 -30,000
잔액 **143,000**

## 설계 노트

- **이겼는데 잃는 사람이 있다.** 박현범 ▼5(경고), 한동석 ▼3(실점 관여). 승리가 모두를 만족시키지 않는다는 것이 이 표의 요지다
- **심기국의 교체 거부가 팀 전체 +2가 된다.** 지시를 어긴 행동인데 결과는 긍정이다 — 대신 **플레이어 신뢰는 떨어진다** (11.5 결산표). "감독 말 안 들어도 되네"
- 곽진수 **+14**가 가장 큰 변화다. 3주 만의 출전에서 결승골 — 출전 배분 지시(S-04)를 "고르게"로 둔 결과가 여기서 회수된다
- 우측 "이 경기가 남긴 것"은 **S-13 연대기의 '남긴 것' 열로 축적**된다
- 이규민은 **이 화면에 나오지도 않는다.** 결장했으니까. 우측 경고에 한 줄로만 남는다 — 만족도 18 → 16

# 0 오버레이 7종

05-ui.md 3.3

골격 위에 뜨는 것들. **이벤트만은 모달이 아니다** — 상태 바 위로 드로어가 열려서 뒤의 명단이 계속 보인다.

## 0-1 이벤트 드로어

13장 이벤트 시스템의 **출력이 전부 여기로 흐른다.** S-01 스크린샷 하단에 열린 상태가 보인다.

| 상태 | 높이 | 내용 |
|---|---|---|
| **없음** | `0` | 상태 바만 |
| **알림** | `h30` | 한 줄. 확인만 하면 닫힘 |
| **선택 필요** | `h88` | 구분 · 대사 · 선택지 2~4개. **대상 행이 표에서 강조** |
| **연속** | `h88` | 같은 주에 여럿이면 순차. 우측에 `2 / 5` |

**모달이 아닌 것이 결정적이다.** 이규민의 탈퇴 선언을 듣는 동안 그 사람의 만족도 18 · 기술 62 · 체력 74가 계속 보인다. 모달을 띄우면 판단 근거가 가려진다. FM 계열 UI의 유일한 약점이었던 부분을 레트로 픽셀 안의 메시지 박스에서 해법을 가져와 고쳤다.

## 0-2 확인

**되돌릴 수 없는 행동에만** 붙는다 — 방출 · 탈퇴 수리 · 경기 취소 · 규칙 개정. 남용하면 무게가 사라지므로 목록을 늘리지 않는다.

## 0-3 주 진행 결과

한 주의 결산. **사실상 화면급 정보량**이라 승격을 검토했으나, 닫으면 S-01로 돌아가는 흐름이 자연스러워 오버레이로 남겼다.

| 영역 | 내용 |
|---|---|
| **이번 주 일어난 일** | 경기 결과 · 만족도 변화 · 경고 · 이탈 위험 · 미처리 항목. **색점으로 등급 표시** |
| **재정** | 이번 주 입출금 + 잔액 |
| **다음 주** | 상대 · **미예약 경고** · 결장자 · 가용 인원 |

하단에 **"되돌릴 수 없다"**가 상시 노출된다. 확인을 누르면 다음 주로 넘어간다.

## 0-4 저장 / 불러오기

슬롯 **3개.** 캐릭터 생성 4축이 사실상 다른 게임이라 병행이 필요하다. 스커밍은 슬롯 수가 아니라 **시드 고정**으로 막는다 — 같은 주를 다시 굴려도 결과가 같다.

## 0-5 회원 빠른보기

표에서 이름에 hover하면 뜨는 작은 카드. 이름 · 나이 · 포지션 · 만족도 · 최근 8주 폼 · 상태 칩. **화면 이동 없이 확인**하기 위한 것이라 정보를 더 넣지 않는다.

## 0-6 면접 대화 신규

S-08 지원자 탭에서 진입. **O-1과 같은 컴포넌트를 쓴다** — 면접은 표가 아니라 대화라서 탭으로 만들 물건이 아니었다. 질문을 고르면 상대가 답하고, **답변에서 기질이 부분적으로 드러난다.** 능력은 여전히 안 보인다.

## 0-7 규칙 제정 · 개정 신규

S-10에서 진입. **되돌릴 수 없고 전원의 만족도에 영향**을 준다. 체크박스로 처리하면 무게가 안 실려서 분리했다. 변경 전에 **누가 반발할지 미리 표시**된다 — 전술 수용 예측과 같은 방식이다.

# 부록 전체 색인

## A 화면 · 탭 목록

| ID | 화면 | 탭 | 탭 이름 |
|---|---|---|---|
| S-01 | **이번 주** | 4 | 할 일 · 참석 현황 · 지난 경기 · 상대 정보 |
| S-02 | **회원 명단** | 5 | 전체 · 포지션별 · 출전순 · 만족도순 · 가입순 |
| S-03 | **회원 상세** | 4 | 개요 · 능력 · 출전 이력 · 관계 |
| S-04 | **라인업** | 3 | 선발 · 교체 순번 · **전술** |
| S-05 | **일정** | 3 | 주간 · 월간 · 연간 |
| S-06 | **단톡방** | 4 | 전체 · 공지 · 참석 · 잡담 |
| S-07 | **재정** | 6 | 거래 내역 · 회비 · 월별 · 적립 · 스폰서 · 장비 |
| S-08 | **영입** | 5 | 모집 공고 · 지원자 · 지인 소개 · 영입 권유 · 용병 |
| S-09 | **구장** | 2 | 예약 · 구장 목록 |
| S-10 | **규칙** | 3 | 규칙 목록 · 벌금 · 위반 이력 |
| S-11 | **경기 기록** | 2 | 경기 목록 · 개인 기록 |
| S-12 | **상대팀** | 2 | 팀 목록 · 팀 상세 |
| S-13 | **연대기** | 3 | 연표 · 거쳐 간 사람들 · 통계 |
| S-14 | **내 정보** | 1 | — |
| – | **설정** | 1 | 타이틀 바에서 연다 |
| S-M1 | **경기 전 브리핑** | 1 | 전체화면 |
| S-M2 | **매치 뷰어** | 1 | 전체화면 · 바둑알 |
| S-M3 | **경기 후** | 1 | 전체화면 |
| O-1~7 | **오버레이** | 7 | 이벤트 · 확인 · 주 진행 · 저장 · 빠른보기 · 면접 · 규칙 개정 |

**합계 — 화면 24개 · 구현 단위 57개.**

## B 정리하면서 뺀 것

| 대상 | 처리 | 이유 |
|---|---|---|
| **장비 (독립 화면)** | **S-07 탭으로** | 소모품 재고 + 유니폼 적립뿐. 둘 다 돈 이야기 |
| **S-03 회비 탭** | **개요에 한 줄** | 한 사람 회비는 "2개월 미납 60,000원"이 전부 |
| **S-08 면접 탭** | **O-6으로** | 면접은 대화다. 표로 만들 물건이 아니다 |
| **S-13 "명예 회원"** | **"거쳐 간 사람들"** | 방출당한 사람, 조용히 사라진 사람도 기록에 남아야 한다 |
| **설정 (트리)** | **타이틀 바** | 게임 진행과 무관한 항목이 트리를 먹고 있었다 |
| **S-04 전술 탭** | **뺐다가 되돌림** | 빼면 **"출전 배분"을 놓을 자리가 없어진다.** 그건 이 게임의 핵심 갈등이다 |
| **미달 포메이션** | **만들지 않음** | 11명을 못 채우면 진형을 바꾸는 게 아니라 **경기를 취소한다** |

## c 남은 확인 사항

| 항목 | 상태 |
|---|---|
| **GK 노랑 × 선택색 주황** | **큰 원에서는 구분되지만 GK를 더 밝게 밀거나 모양을 다르게 그린다** **3px 점에서 애매하다.** |
| **스킨별 상태색** | **밝은 바탕(A·D)에서 재조정 필요** |
| **스킨 A·D 잔디색** | **밝은 계열에서 필드 대비 재조정** |
| **표 구현 방식** | **30행 × 13열에서 노드 390개는 부담.** `Tree` **/** `ItemList` **가 아니라 커스텀** `Control` **+** `_draw()` **검토** |
| **수치 튜닝** | **수용률 · 만족도 변화폭 · 체력 소모율 전부 미정** |

**이 문서를 만들면서 기획서가 한 번 정리됐다.** 화면을 실제로 채워보니 **내용이 없는 탭이 여섯 개**였고, **빠져 있던 화면이 하나(내 정보)** 있었다. 구현 단위가 62 → 57로 줄었다. 화면을 그리는 것이 설계를 검증하는 방법이었다.