安全等級：□極機密 □機密 ■限閱 □公開

中華電信學院

培訓品質管理手冊

培訓發展處編訂

114 年第十五版

手 冊 修 訂 履 歷 表

版次	修 訂 重 點 內 容	修訂日期	編製單位	審 核	
				主任	所長
01	新版制定發行	79.12	教務室	鄭桂香	黃胤年
02	要點修訂	82.01	教務室	鄭桂香	許炳文
03	要點修訂	83.05	教務室	鄭桂香	沈清文
04	作業要點修訂	89.11	教務室	鄭桂香	陳德勝
05	組織調整及作業修訂	93.08	訓服室	林向杰	張來喜
06	組織調整	97.02	學務室	邢福浩	李榮和
07	要點、辦法、組織調整、作業修訂及更名	99.06	學務室	邢福浩	魏貽瑞
版次	修 訂 重 點 內 容	修訂日期	編製單位	審 核	
				處長	院長
08	組織更名及作業要點修訂	102.03	教務處	吳英土	陳祥義
09	作業、要點修訂	109.07	教務處	魏志恭	簡志誠
10	組織轉型調整	111.01	培訓發展處	林素芬	簡志誠
11	「培訓結果評估」、「培訓的管控與改善」順序調整	111.03	培訓發展處	吳文瑞	洪維國
12	新增「受訓同仁報名作業」及增修學員報到內容	111.05	培訓發展處	吳文瑞	洪維國
13	培訓政策修訂、檢核表內容調整及作業要點新增及修訂	112.05	培訓發展處	吳文瑞	洪維國
14	配宿作業基準修訂、新增課程分級定義及範圍	113.06	培訓發展處	陳裕隆	洪維國
15	作業、要點修訂	114.02	培訓發展處	陳裕隆	洪維國

目　　錄

頁碼

培訓品質手冊之管理 1
學院發展沿革 2
培訓政策、業務範圍 3
電信學院組織架構圖 4
學院之職能分工表 5

一、培訓需求界定

1.計畫（Plan）

1.1 培訓作業模式 6
1.2 培訓需求分析流程 7
1.3 年度培訓作業流程 8
1.4 需求調查與計畫編擬 9

二、培訓設計及計畫

2.設計（Design）

2.1 核定年度培訓計畫 13
2.2 編製年度培訓計畫書 13
2.3 年度培訓計畫開班規劃 13

三、培訓提供

3.執行（Do）

3.1 開班作業 14
3.1.1 開班作業流程 14
3.1.2 年度計畫開班作業 14
3.1.3 臨時需求專案開班作業 16
3.1.4 代訓開班 17
3.1.5 院外開班 18
3.1.6 調派訓作業 20
3.1.7 受訓同仁報名作業 22
3.1.8 教師之聘任 23
3.1.9 開班計畫表建置 29
3.1.10 教室預定 43

3.2 課程表編排作業 46
3.2.1 課程表作業流程 46
3.2.2 課程表編排 47
3.2.3 更換教師 47
3.2.4 報到與結訓時間的安排 47
3.2.5 實習課程與院外實習的安排 47
3.2.6 教室日誌之處理 47

3.3 鐘點費作業 49
3.3.1 鐘點費支給標準 49
3.3.2 教師類別與鐘點費之核計方式 49
3.3.3 鐘點費作業流程 50
3.3.4 鐘點費簽報作業（限外聘教師） 51
3.3.5 鐘點費給付方式 51
3.3.6 院外教師車資 53
3.3.7 鐘點費所得稅申報作業 53

3.4 調訓名單處理作業 54
3.4.1 調訓作業與學員名冊處理流程 54
3.4.2 報到前學員名冊處理 56
3.4.3 學員名單之查核 56
3.4.4 報到後學員名冊處理 56
3.4.5 代訓報名作業 56

3.5 學員報到作業 57
3.6 學員退訓作業 60
3.7 學員結訓資料回傳 62

3.8 學員宿舍餐廳安排作業 63
3.8.1 學員宿舍、餐桌安排處理程序 63
3.8.2 學員宿舍、餐桌安排作業流程 64

3.9 外購教材及講義管理作業 67
3.9.1 外購教材管理 67
3.9.2 講義印製作業管理 67

3.10 認證考試 70
3.10.1 認證介紹 70
3.10.2 學院內部認證考試 70

3.11 同步教學 74
3.11.1 同步教學模式--遠距教學及直播教學 74
3.11.2 遠距教學服務 74
3.11.3 直播教學服務 76
3.11.4 教室教學輔助設備 77

3.11.5 教學支援申請 80
3.11.6 數位教材錄影、錄音主講人同意書 81

3.12 數位學習(eLearning)實施內容 82
3.12.1 數位學習方式 82
3.12.2 數位課程發展 85
3.12.3 數位學習運用 93

四、培訓的管控與改善

4.查核（Review）
4.1 管控與異常處理 96
4.2 內控稽核查核及矯正處理 96

五、培訓結果評估

5.成果（Outcome）
5.1 學員成績評量作業 97
5.2 學員意見調查 97
5.3 訓後追蹤評估 100
5.4 績效追蹤與回饋 105

六、作業（實施）要點及資訊系統

6.1 作業（實施）要點 106
6.1.1 中華電信學院導師作業要點 106
6.1.2 中華電信學院學員受訓成績評量作業要點 108
6.1.3 中華電信學院外聘教師鐘點費簽報作業要點 110
6.1.4 中華電信學院認證考試作業要點 113
6.1.5 中華電信學院遠距學習作業要點 119
6.1.6 中華電信學院推動數位學習實施要點 123
6.1.7 中華電信學院學程認證班開設作業要點 127

6.2 訓練資訊系統（TIS）架構 129

培訓品質手冊之管理

一、本院之培訓品質管理手冊，原名教師手冊，已行之多年，99 年依勞委會職訓局 TTQS 訓練品質導入之規範而修訂更名，作為本院人才培訓作業之藍本。

二、本培訓品質管理手冊配合培訓作業之新增、異動於適當時機做更新，以維持其適切性。

三、為節能減碳及環保，本培訓品質管理手冊無印行，內容置放學院網站，供同仁參閱。

四、本培訓品質管理手冊之制定、審查...等作業，呈院長核准後實施，修訂時亦同。

學院發展沿革

第一階段	第二階段	第三階段	第四階段	第五階段
電信技術訓練中心 →	交通部電信訓練所 →	中華電信訓練所 →	中華電信企業大學 →	中華電信學院
● 民國 56 年成立 ● 位於台北市敦化南路土地改革館 ● 民國 57 年遷至中和南勢角	● 民國 58 年成立 ● 民國 61 年自南勢角遷至板橋市民族路 168 號現址 ● 民國 67 年升格改組，設六教學科（交換、傳輸、線路、電腦、營通、管科） ● 民國 67 年成立台中分所 ● 民國 71 年成立高雄分所	● 民國 85 年成立（公司化平行移轉） ● 民國 90 年組織再造，由六科改組成四科、二中心（網路、加值、資訊、管銷科，網路教學、主管儲訓中心）	● 民國 97 年 1 月中華電信企業大學正式揭牌 ● 組織調整為網路、資訊、管理、行銷四學系，網路學習、外部訓練、認證考試三中心 ● 98.9.1 為有效整合作業流程及加強訓練發展業務，將『外部訓練中心』、『認證考試中心』整併為『外部暨認證考試中心』；企劃暨學務室分開成企劃室、學務室二單位	● 民國 101 年 7 月更名為中華電信學院 ● 民國 101 年 7 月行政單位由室改為處 ● 民國 101 年 10 月網路學習中心更名為數位學習處，外訓暨認證考試中心更名為推廣訓練處，學務處更名為教務處 ● 民國 109 年組織為網路、資訊、管理行銷三學系、台中、高雄二所、秘書辦公室、教務處、數位學習處、行政管理處 ● 民國 111 年配合公司組織轉型，改為總公司轄下獨立機關，設有培訓發展處、網路、資訊、企管三學系、台中、高雄二所、多元學習處及行政管理處

培訓政策、業務範圍

一、培訓政策

持續以專業至上、互動分享、追求卓越的核心價值，創新培訓模式，進行經驗傳承與知識分享，培育專業人才成為企業永續經營的基石。

培訓發展方向包括：

1. **專業扎根：**

   深化人才專業職能，滿足企業核心專業領先、新興領域創新之人才需求。

2. **人才轉型：**

   強化人才跨域能力，推動職能轉型拓展第二專長，培育人才雙軌成長，專業與領導同步精進。

3. **永續未來：**

   深耕永續發展種子，培育企業綠化低碳、數位賦能、治理誠信透明等 ESG 永續人才。

二、培訓業務範圍

1. 專業技能

2. 專業認證培訓

(1)外部認證訓練(外部機構發照)

由本院培訓後，員工向外部機構報名考試，取得證照者

(2)內部認證訓練(中華電信發照)

由本院規劃認證學程陳報總公司核准後，由本院辦理訓練並經測試合格者，由本院發給證照。

3. 主管培訓與管理才能評鑑

(1)各級主管儲訓

(2)管理才能強化

(3)領導能力訓練

(4)管理才能評鑑

4. 數位學習

5. 新進人員訓練

6. 外部客戶訓練

電信學院組織架構圖

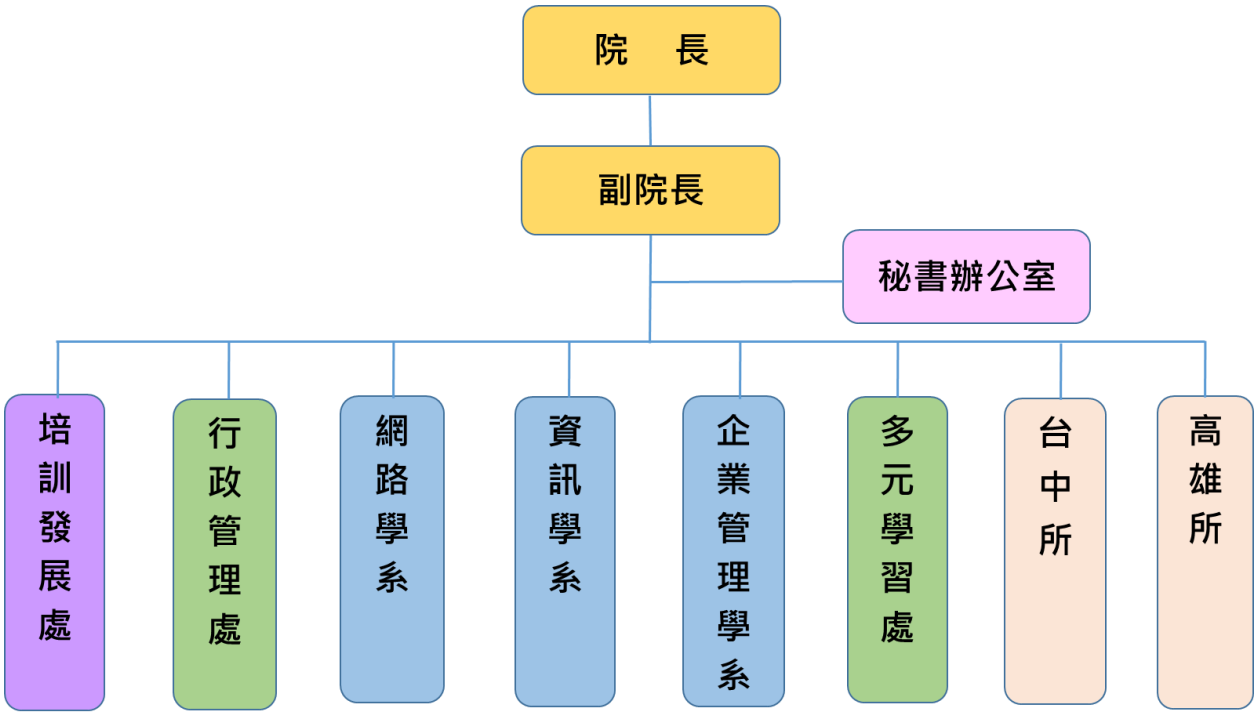

學院之職能分工表

過程	項目	文件名稱	人力發展小組	培訓發展處	各學系	多元學習處	行政管理處	稽核處
培訓需求界定	公司營運政策	各事業/技術群營運計畫	✓	✓	✓	✓		
	規劃年度培訓計畫	年度培訓計畫規劃會議		✓	✓			
	事業單位訪談	訪談會議紀錄		✓	✓			
	陳報培訓計畫草案	年度培訓計畫草案		✓				
	審查年度培訓計畫草案	人發會議簡報、紀錄	✓	✓				
培訓設計及計畫	規劃開班數	需求規劃班數、開班性質(培訓方式)、預定進度表及名額分配表、年度培訓計畫書		✓	✓	✓		
	界定培訓方式							
	預排開班時程							
	編製年度培訓計畫書							
培訓提供	開班作業	開班計畫表、教師簽報表、課程表		✓	✓			
	調派訓作業	開班彙報表及調訓函		✓				
	開班報到上課	學員報到名單、食宿安排、教材印發		✓			✓	
培訓的管控與改善	內控自行檢查	訓練循環自行檢查表		✓				
	稽核查核	稽核查詢單		✓	✓	✓	✓	✓
	培訓過程的管控與改善	稽核電信學院應行注意或建議改善事項		✓	✓	✓	✓	✓
培訓結果評估	學員意見調查	學員意見反應表		✓	✓			
	學員成績評量	全班成績表、學員個人成績單		✓	✓			
	訓後追蹤評估	學員訊後「獲得技能與知識滿意度」追蹤評估調查表		✓	✓			
	績效回饋及檢討	人發會議簡報、紀錄	✓	✓	✓	✓		

1. 計畫

1.1 培訓作業模式

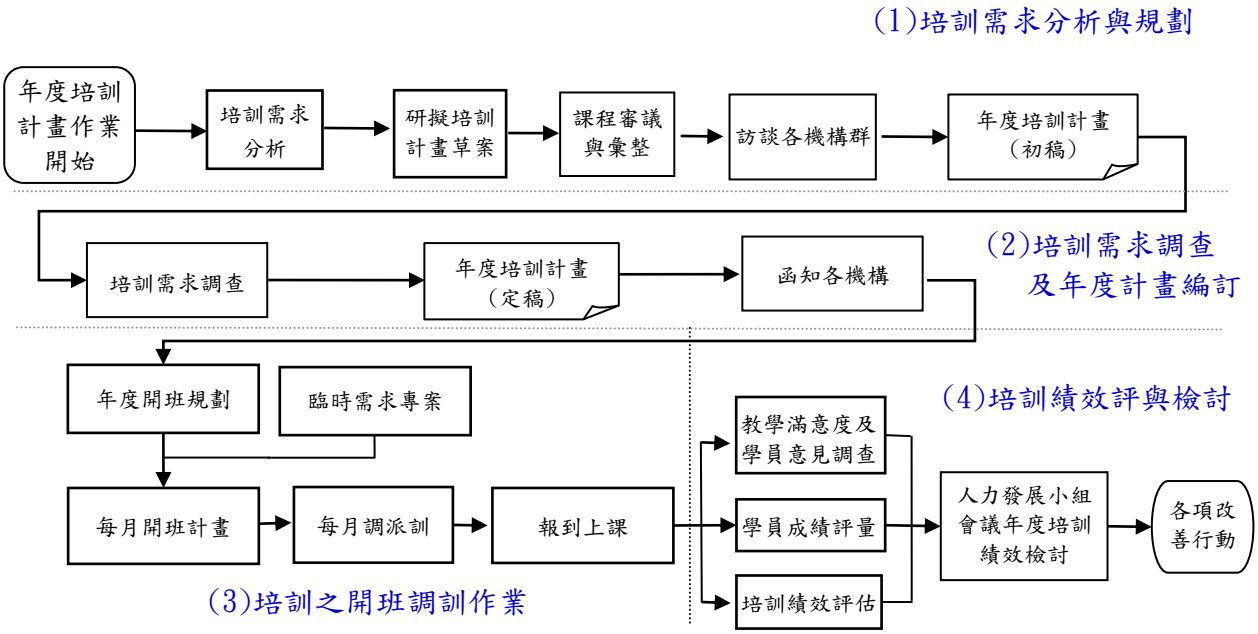

1.2 培訓需求分析流程

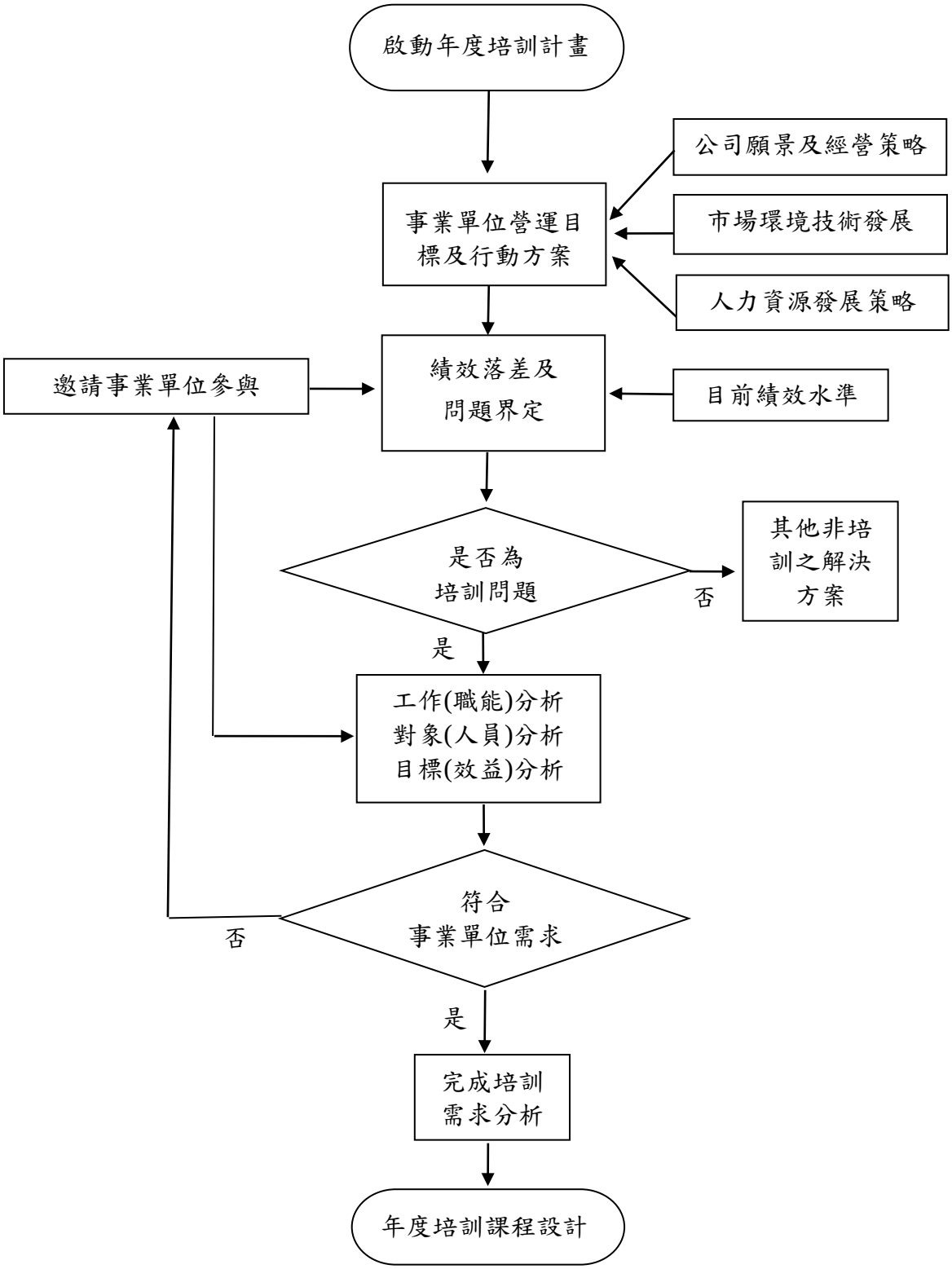
啟動年度培訓計畫
公司願景及經營策略
事業單位營運目標及行動方案
市場環境技術發展
人力資源發展策略
邀請事業單位參與
績效落差及問題界定
目前績效水準
是否為培訓問題
否
其他非培訓之解決方案
是
工作(職能)分析
對象(人員)分析
目標(效益)分析
符合事業單位需求
否
是
完成培訓需求分析
年度培訓課程設計

1.3 年度培訓作業流程

年度培訓計畫之需求調查、編擬、執行等作業流程，請參閱表 1.3-1。

表 1.3-1

中華電信學院年度培訓作業流程

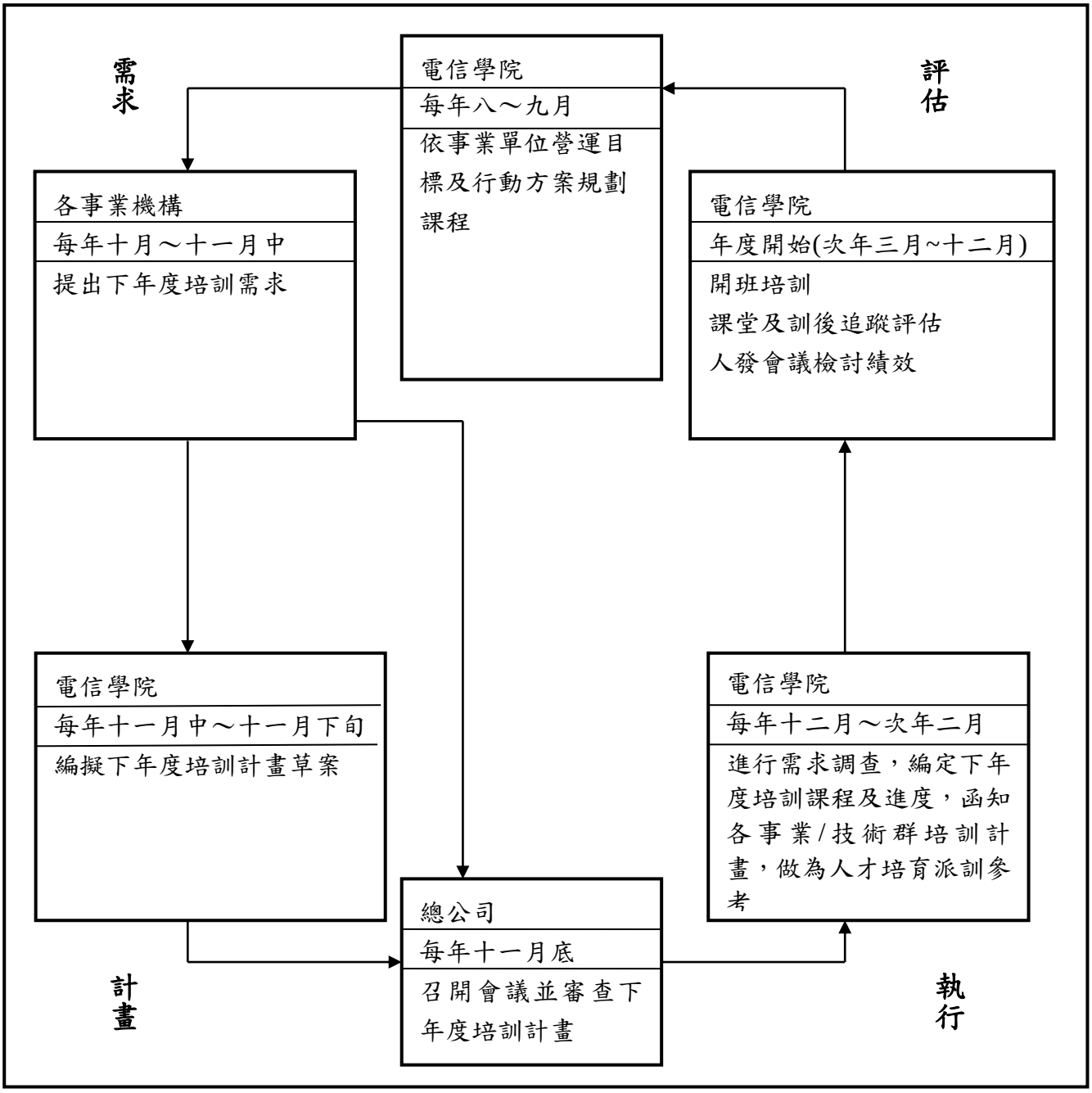

1.4 需求調查與計畫編擬

年度培訓計畫係依據各機構提出之培訓需求所擬訂，學院將培訓需求課程建置於訓練資訊系統(以下簡稱TIS系統)，年初通知全區績效面談主管指派員工課程及員工上網選填專業領域課程，該資料中含本院提供之各項班名、培訓對象、期間及課程摘要等，完成培訓需求調查後，由本學院彙整規劃完成培訓計畫經院長核定後，函知各事業/技術群。

1. 需求調查及計畫編擬作業流程，請參閱表1.4-1，表1.4-2。

2. 各項作業步驟如下：

(1) 8月初：培訓發展處通知教學單位啟動下年度需求調查並規劃課程。

(2) 9月底：各學系完成調查課程初稿，送培訓發展處初審。

(3) 10月中~11月中：各學系訪談事業單位。

(4) 11月下旬：依訪談結果，調整培訓班，並將調查課程建置系統，完成需求調查班次。

(5)11月底：人發會及相關單位審查。

(6)12月初：人發會及相關單位審查後，課程調整。

(7)12月中旬：調查課程完成上架TIS系統，培訓發展處發函通知辦理需求調查。

(8)次年1月：通知主管進行指派及員工上網填報需求。

(7)次年 2 月初：培訓發展處彙整各機構需求並通知各學系老師規劃開班(含：預定開辦班數及預定開班日期)。

(8)次年2月：培訓發展處彙整年度培訓計畫陳核院長核定，核定後發函各事業/技術群，並上架學院網站。

(9)次年3~12月：執行開班調訓作業。

表 1.4-1

年度培訓需求調查作業流程

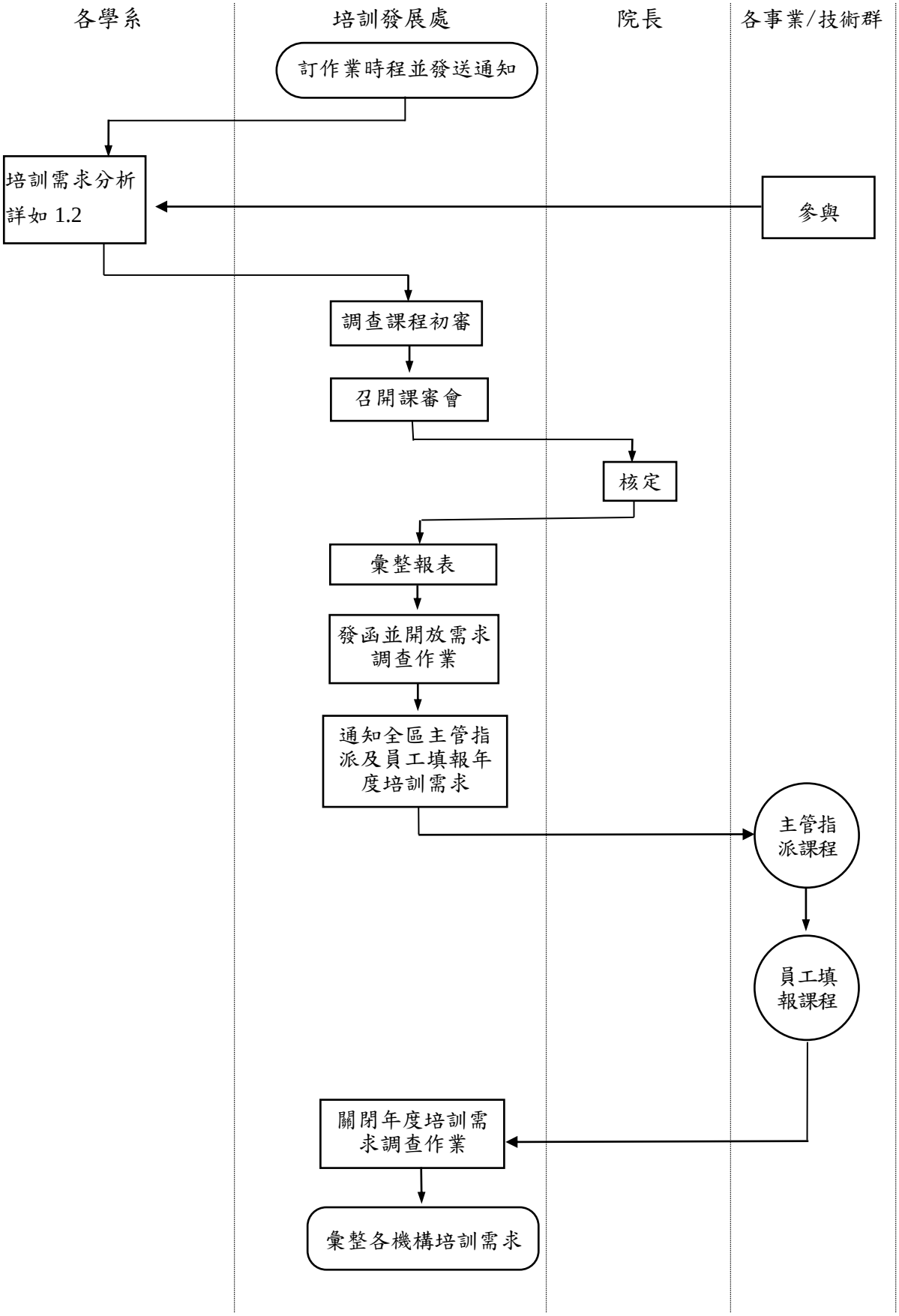

表 1.4-1 之附表

培訓需求規劃作業流程

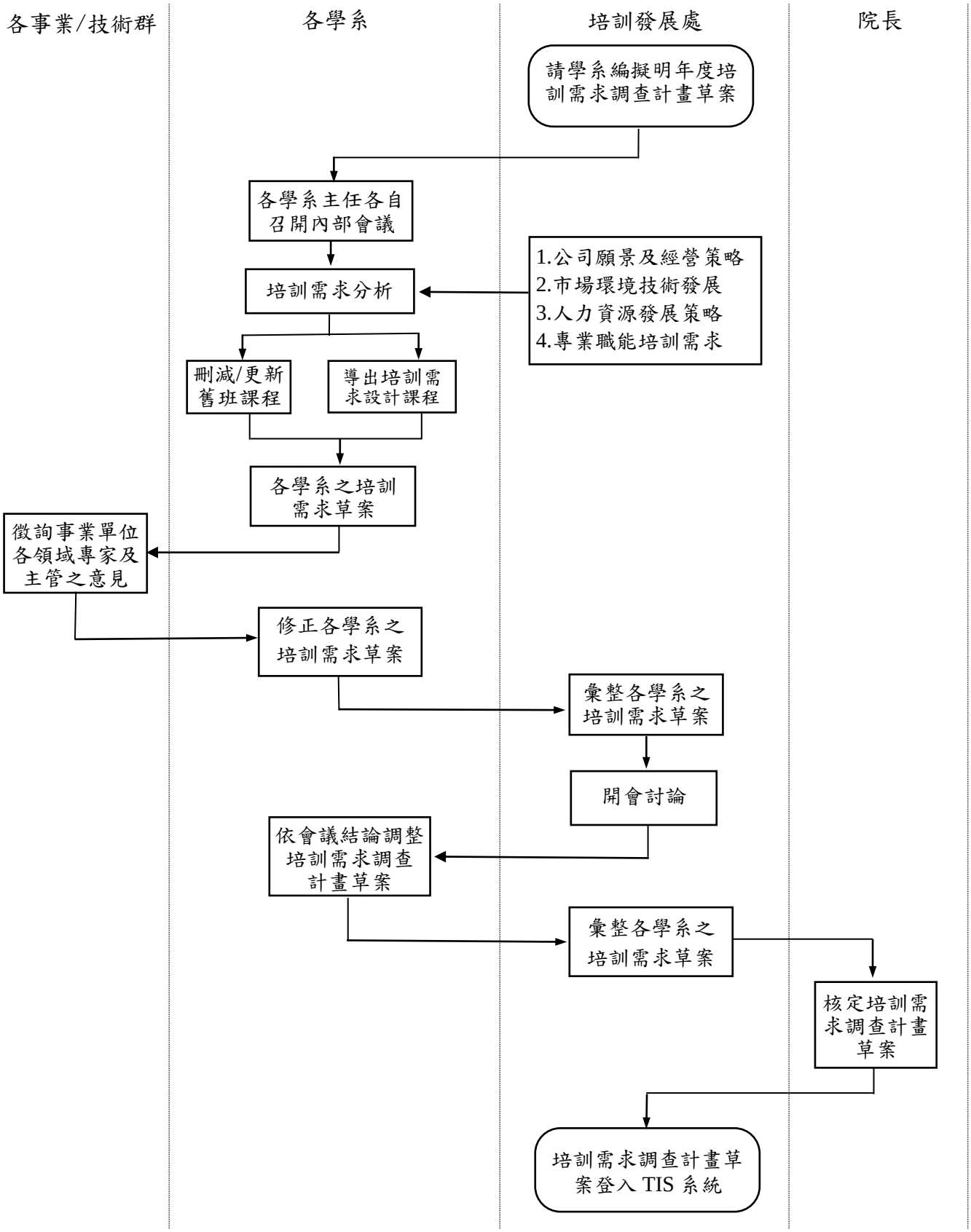

表 1.4-2

年度培訓計畫編擬作業流程

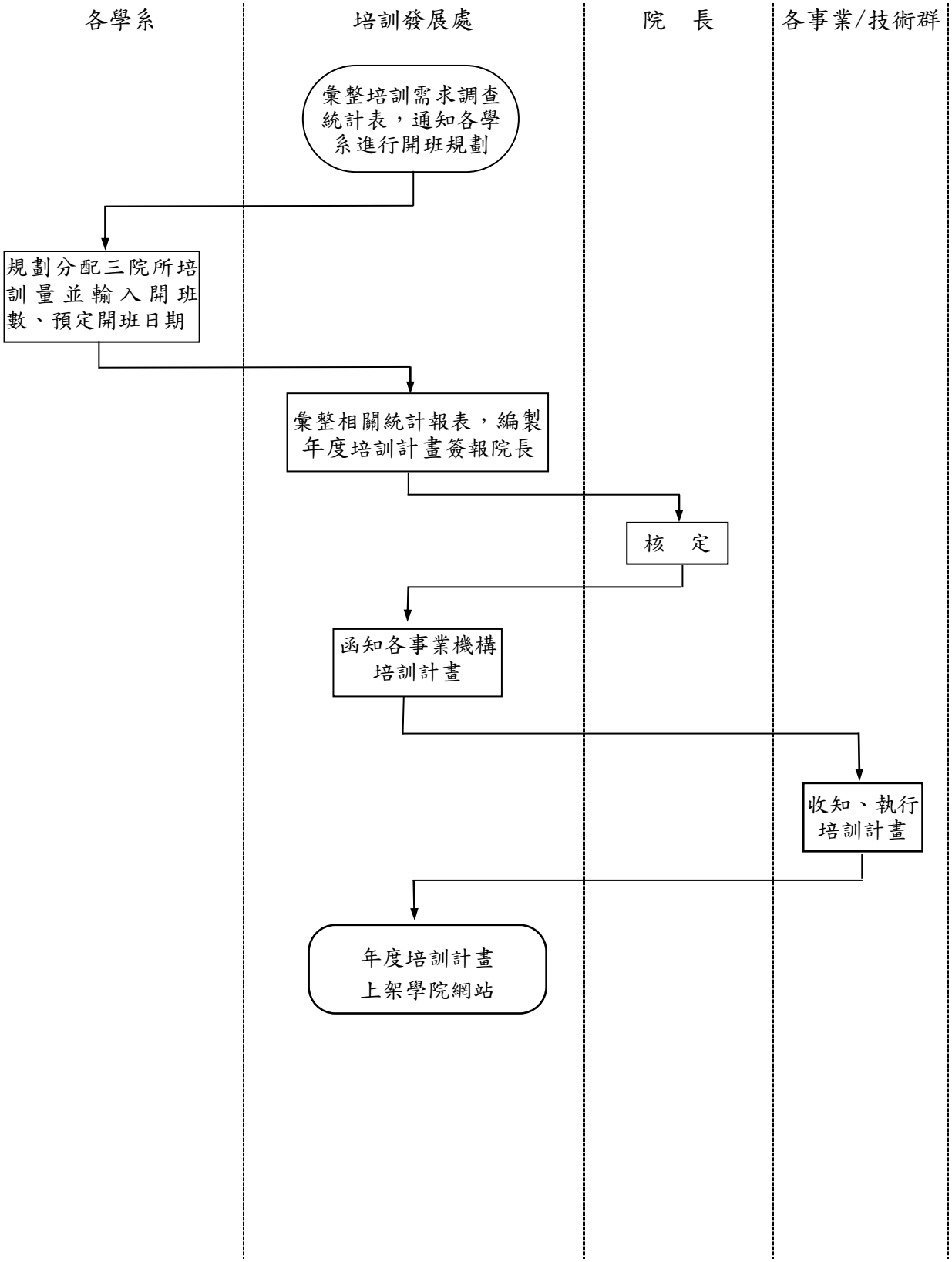

2.設計（Design）

2.1 核定年度培訓計畫

總公司於每年十一月召開人力發展小組會議，由總公司、各事業/技術群相關主管參加，審查各機構之培訓需求及本院依其培訓需求規劃之次年度培訓草案。經次年初需求調查，將調查結果及開班規劃編製之年度培訓計畫，經院長核定為該年度培訓計畫，並函送本院及各事業/技術群執行。

2.2 編製年度培訓計畫書

本院依需求調查結果及開班規劃編製年度培訓計畫書，經院長核定，並置放於學院網站。

2.3 年度培訓計畫開班規劃

本院各學系依照培訓計畫書內之預定進度規劃開班相關事項，如開班進行方式、洽聘講師及預排課程表。對於事業單位因新技術、新業務之需所提之臨時培訓需求，亦隨時予以規劃辦理。

3.執行（Do）

3.1 開班作業

3.1.1 開班作業流程

年度培訓計畫核定後各學系即依預定進度辦理開班作業，有關開班之作業流程，請參閱表 3.1.1-1。

表 3.1.1-1

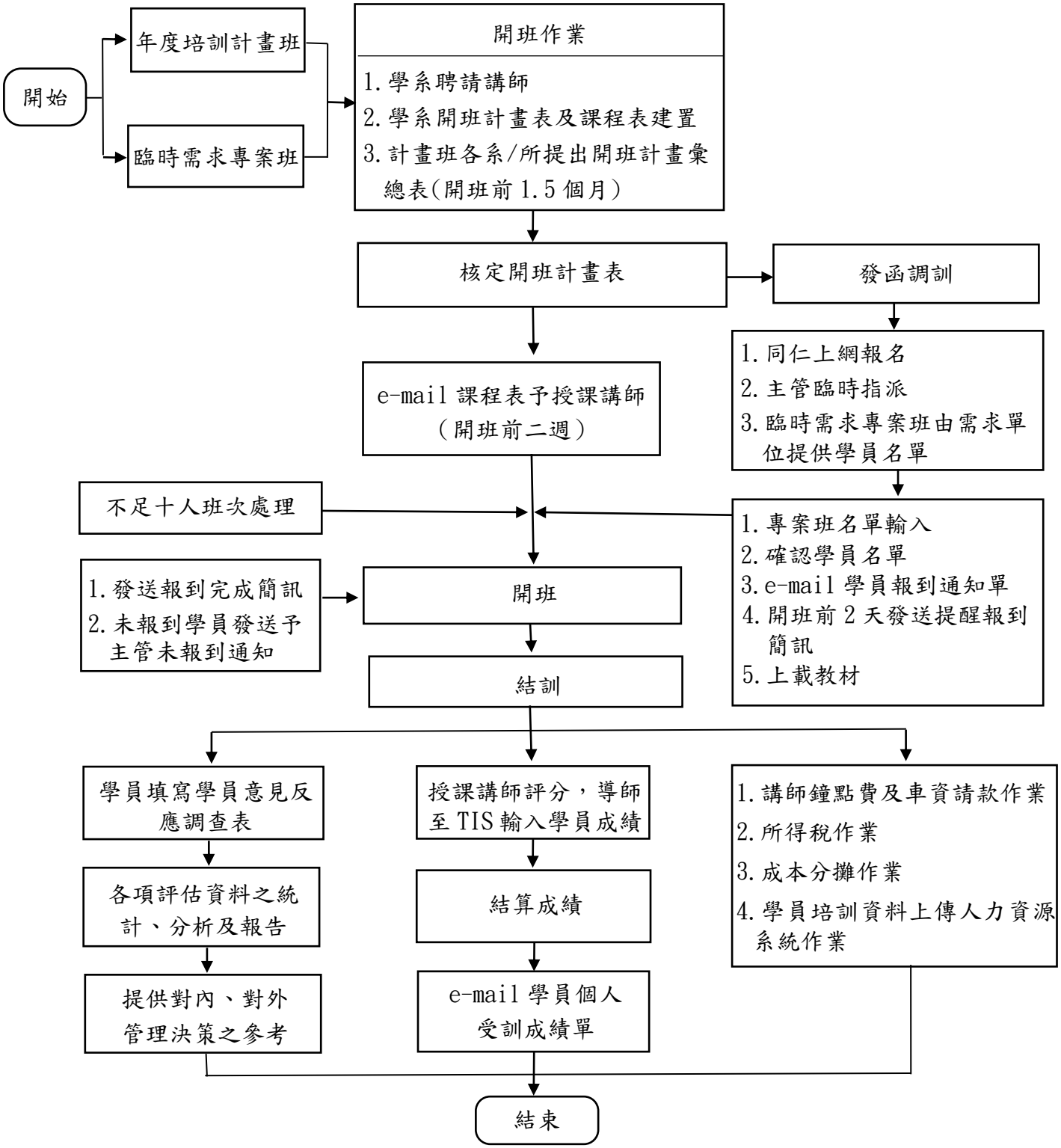

3.1.2 年度計畫開班作業

各學系依核定之年度培訓計畫及預定開班日期，按月執行開班。

1. 各導師於規定時間內至 TIS 系統建置開班計畫表作業並完成送簽,於每月 20 日前完成下兩月之開班計畫表。年度計畫班次開班計畫表電子簽核流程：開班導師→單位主管→培訓發展處/行政科承辦人→培訓發展處/行政科主管→副院長。導師送出簽核後，TIS 系統會通知下一流程人員處理；已送出簽核之開班計畫表，導師可查詢其簽核流程狀態。
2. 各導師建置完成後，由各學系負責彙整人彙送彙報表（若有未建置班，需另填寫未建置開班計畫表清單)，經單位主管核閱後，彙送培訓發展處/行政科辦理調訓作業。
3. 開班計畫表之班名、代號（含類別、培訓層級)、課目應與年度培訓計畫一致，課程內容（課目名稱、代號及時數）請勿因導師或授課教師變換而隨意更改，以達課程標準化之目標。
4. 開班日期與年度計畫預定開班日期不符，請先至『預定開班日期修改』修改日期。

3.1.3 臨時需求專案開班作業

1. 臨時需求專案開班作業係指總公司政策性指示開辦或事業單位要求臨時開辦或各學系調整性開班之非年度計畫班次。
2. 事業單位來函、電話或 e-mail 提需求前與導師洽定開班檔期、課程內容時，若開班時間急迫，請導師先告知班名、代號，請事業單位來文時同時提供派訓名單，以免調訓作業不及影響開班。
3. 臨時需求專案開班計畫表電子簽核流程與年度計畫班次同。

3.1.4 代訓開班

1.代訓對象：

(1)以成本分攤方式收費：標案訓練班、客戶訓練班、承攬商訓練。

(2)以現金方式收費：政府機構委託開班、關係企業員工、同仁眷屬。

4.作業流程：

(1)成本分攤班次：

A.學系：規劃課程並建置開班計畫表，註明委辦單位。

B.培訓發展處/行政科：核定開班計畫表及輸入名單，結訓後上傳班次資料。

C.會計單位：進行成本分攤。

(2)收取現金班次：

A.學系：規劃課程並建置開班計畫表。

B.培訓發展處/行政科：核定開班計畫表。

C.外訓負責人：定價、學員報名管理、開立發票等

(A)班次定價：

a.收費金額：於本院網頁/外訓業務項下查詢

b.優惠定價：同上

(B)報名流程：

a.於本院網站/外訓報名，填寫相關資料。

b.繳清訓練費(請擇一辦理)

(a)自動提款機轉帳

(b)銀行匯款

(c)上課當天或提前至學院所繳交（請事先告知）

(C)發票處理：學員繳費完成後，外訓負責人開立電子發票，發送報到通知予繳費學員，並於開班日轉交電子發票。

3.1.5 院外開班

1. 在不影響本院教師人力調度之原則下，以下性質之班次可配合於事業單位開班：
   (1)受訓對象之工作屬輪班且班務無法調度者。
   (2)本院無機器設備或設備不足需借助該處設備授課者。
   (3)事業單位急迫需要。
   (4)實地訓練效果比在本院開班為佳者。
2. 為充份利用本院設備且使學員能在本院訓練環境下專心學習，院外開班宜有限度，而經核定在院外開班班次亦須依本院開班作業方式辦理(如上課時間、調訓、成績評分、意見調查、鐘點費等)。
3. 院外開班講座鐘點費及車資之支給，仍按本院兼任、外聘講師之鐘點費及車資規定辦理。
4. 本院專任培訓師至本院其他所別或外地開班或授課，一律依本公司國內出差旅費報支要點規定申報出差川旅費。至本院開班或授課一律住宿本院；至本院外開班或授課若需住宿以會館優先考量，若當地無會館或無法提供住宿，可住宿當地旅館，住宿費支付額度依本公司出差旅費相關規定於申報出差川旅費時一併申報。
5. 導師於學員報到後將實際報到之學員名單(格式如表 3.1.5-1)送培訓發展處/行政科輸入，並於結訓後填寫教室日誌。

表 3.1.5-1

中華電信學院 訓練班學員簽到表

班名：_____(班代號：　　)期間：_____(共__天)

院外開班地點或遠距點(單位)：_____

詳細地址(含樓層)：_____教室代號：_____

記錄者：_____連絡電話：_____

到課學員名單：(註：為免資料建置錯誤，字體請工整)

★請注意：若為遠距班，請務必將本單傳真至培訓發展處(中、高所：行政科)並電話確認是否收到。(※本簽到表可至中華電信學院網站行政事務表單培訓發展處內下載)

員工代號	姓　名	員工代號	姓　名	員工代號	姓　名

視訊操作管理：姓名及員工代號：_____

遠距教學助理：姓名及員工代號：_____　姓名及員工代號：_____

備註：_____

傳真號碼：板橋：(02)2963-9737　台中：(04)2344-3605　高雄：(07) 371-9812

確認電話：板橋：(02)2963-9307　台中：(04)2344-3569　高雄：(07) 344-4354

3.1.6 調派訓作業

各學系於 20 日前將下兩月之開班彙報表經電子簽核流程簽核完成，培訓發展處/行政科核定後於每月 25 日前發函調派訓，調派訓流程如表 3.1.6-1。

1. 年度計畫班：

(1) TIS 系統於各班次開班 1.5 個月前，對需求調查時，主管指派或自填需求之同仁，發送參訓報名表，同仁可由參訓報名表連結或至學院網站（web.chtti.com.tw）報名，經電子簽核流程，由其主管核定派訓。

(2)主管亦可依實際需要，進行臨時指派學員受訓。

(3)TIS 系統於各班次開班前二週自動確認學員名單，並發送學員報到通知單。

2. 臨時需求專案班：

由需求單位提供調訓名單給開班導師，開班導師可自行輸入或轉請培訓發展處/行政科輸入名單，再由系統自動確認並發送學員報到通知單。

表 3.1.6-1

中華電信機構調派訓作業流程與作業內容表

機構名稱	作　業　流　程	作　業　內　容　說　明
電信學院	年度計畫班每月發函次二月開班班次 作業時間：每月 25 日(1.5 個月前)	電信學院(含臺中、高雄所)培訓發展處每月 25 日函送次二月開班計畫(如 5 月 25 日函送 7 月份開班計畫)
各機構	同仁上網自行報名 主管臨時指派 專案班由需求單位提供派訓名單 主管批核參訓報名表單	1. 由同仁自行上網報名；或由主管臨時指派；或專案班由需求單位提供學員名單。 2. 開班日前完成派訓。
電信學院	導師或培訓發展處/行政科輸入派訓名單 調派訓名單 1. 確認報名學員名單 2. 發送報到通知單 3. 取消班通知作業 4. 發送提醒報到簡訊	1 開班前二週確認學員名單。 2. 開班前二週發送報到通知單。 3. 取消班次時，通知學員。 4. 開班前二天發送提醒報到簡訊。

3.1.7 受訓同仁報名作業

1. 同仁參加學院培訓班次，可由學院網站開班列表報名，經主管簽核同意。
2. 同仁接收學院依年度需求調查發送之參訓報名表，點選連結送出，經主管簽核同意。
3. 一天(6 小時)(含)以上之直播課程須事先報名，經主管簽核同意。
4. 前項直播課程事先報名規範，董事長、總經理、總公司執行副總經理、總公司一級單位正副主管，分公司、電信研究院及學院正副首長、營運處總經理等高階主管不受此限。
5. 為鼓勵同仁學習成長，利用零碎時間學習，在不影響公務前提下，5 小時(含)內之直播課程，毋須事先報名。
6. 學院每月彙總學員受訓資訊送主管參閱，以掌握轄下同仁上班時間學習狀況。

3.1.8 教師之聘任

1.初聘教師：

凡屬初聘教師，導師需洽請教師填妥「內、外聘教師資料表」(如表 3.1.8-1，3.1.8-2)，以做為 TIS 系統建置教師資料之依據。外聘教師戶籍地址需建置完整，以備所得稅申報作業之需。

2.續聘教師:

請各班導師及單位主管，參考聘請教師簽報表中，該教師最近三個課程之教學滿意度，滿意度低於 5.0 者不續聘，如需續聘需簽註理由陳報院長核定後，始能聘請；低於 5.3 者欲續聘由單位主管核定。並注意教師資料(如：戶籍、通信地址、e-mail 帳號等)是否需更新。

3.聘任本院行政人員或其他學系培訓師：

聘請上述人員擔任教師時，應事先徵得其單位主管同意。

4.外聘教師聘任原則及辦法：

(1)本院授課教師聘用以院所內師資為優先，其次為公司內部學有專長之同仁，最後為外部師資。

(2)外聘教師由開班導師依課程性質覓尋學有專長、實務豐富之老師，於 TIS 系統填報「聘請教師簽報表」，連同開班計畫表陳核，若有新聘且支給每小時 1,000 元以上者，需另附鐘點費支給標準級距表及簽核參考表（詳 6.1.3 中華電信學院外聘教師鐘點費簽報作業要點）一併陳核，核准後方可開班，授課教師教學滿意度低於 5.0 者，則不予續聘。

(3)各學系聘請之外聘教師應避免集中於少數教師。

(4)高授課費之教師要有效運用，課程時數之安排要儘量精簡。

(5)為提高本院核心能力，關鍵課程要培訓本院培訓師授課。

5.內、外聘講師用餐

(1)第一節有授課者免費用早餐。

(2)第四節有授課者免費用午餐。

(3)下午 4:30~5:20 有授課者免費用晚餐。

(4)授課前一天於學院住宿之遠到內、外聘教師，於授課當天免費用早餐。

表 3.1.8-1

表單編號：9090-000000-PI-3-01-F02　　安全等級：□公開 □限閱 □機密 ■極機密

紀錄流水號：

中 華 電 信 學 院 內 聘 教 師 資 料 表

姓　名		員　工　代　號	
鐘點費轉帳	A.銀行帳號 _____銀行_____分行 帳號：_____		
	B.郵局存簿儲金帳號 局號：_____ 帳號：_____		

※個人資料填寫說明：

1. 中華電信股份有限公司中華電信學院(下稱「本院」)基於聘用講師、支付講師費用及所得扣繳之目的（目的類別 00 二 人事管理、0 六九 契約、類似契約或其他法律關係事務），將搜集、利用及處理內聘講師之個人資料（資料類別 C001 辨識個人者、C002 辨識財務者），本資料表內容經內聘講師本人提供，授課講師並確認其簽署本資料表之「授課講師簽名」一欄時，即表示已閱讀、瞭解並同意接受本同意書之所有內容。
2. 本表於開班導師敦聘授課講師時填寫，並於本院教學營運期間指派專人建置、維護管理，惟若拒絕提供個人資料，本院將無法進行支付講師費用等業務運作，致使您的權益受損。
3. 您於同意擔任本院講師時所提供之個人銀行帳號，將以電子或紙本形式留存，於本院營運區域內，僅限本院培訓發展處同仁及內部作業使用。
4. 貴講座可依個人資料保護法向本院請求行使(1)查詢或請求閱覽(2)製作複製本(3)補充或更正(4)請求停止蒐集、處理或利用(5)請求刪除或相關權利。貴講座若欲行使前述權利，應與本院培訓發展處聯繫（聯絡電話：02-29639307），並填寫個資保護當事人權利行使申請書，本院將依申請書之內容，迅速回覆貴講座。
5. 若貴講座不同意提供個人資料，或貴講座所提供之個人資料不足以確認身分真實性或個人資料遭冒用、盜用或資料不實等情形發生時，為確保貴講座權益，本院將暫時停止提供所有服務，此將會影響貴講座授課之權益(如班務訊息、鐘點費轉帳及所得扣繳等相關事項)，敬請知悉諒察。

授課講師簽名：　　導師簽章：

表 3.1.8-2

表單編號：9090-000000-PI-3-01-F01　　安全等級：□公開 □限閱 □機密 ■極機密

紀錄流水號：

中華電信學院外聘講師資料表

姓名		身分證字號或護照號碼		性別	男□　女□
學歷	學位	校名(含科系)			
	註 1：如為博士學歷，請續填碩士及學士畢業學校及科系；如為碩士學歷，請續填學士畢業學校及科系 註 2：學校如為外國學校，請務必填寫英文校名、地區、國名，可另補充中文校名。例: University of Southern California、California、USA（南加州大學、加州、美國）				
聯絡方式	□行動電話　□市話號碼　（至少擇一填寫）				
	電子郵件				
	通訊地址				
	戶籍地址 □同通訊信地址				
轉帳帳號	□銀行帳號 _____銀行_____分行帳號：_____ □郵局存簿儲金帳號 局號：_____帳號：_____				
服務單位		職稱			
以上為必填(不給付鐘點費可免填戶籍地址及轉帳帳號)					

任職經歷（請填寫公司/職稱/任職年月）	
授課經歷（請填寫授課公司/課程名稱）	
專　　長	
授課領域	
內部證照(含名稱、發照單位、發照日期)	
外部證照(含名稱、發照單位、發照日期)	
第二外國語	
研究專題或著作	
用餐方式	葷食□　　素食□

個人資料同意書

中華電信股份有限公司電信學院（下稱「本院」）針對您於本院擔任講師、報到、授課、支付講師費等相關業務時，本院將如何搜集、處理並利用您之個人資料，說明如下。當勾選「我同意」並簽署本同意書時，表示您已閱讀、瞭解並同意接受本同意書之所有內容。

一、蒐集講師個人資料之目的

1. 本院依基於開設培訓課程、聘用講師、授課、支付講師費用等人事管理需要而蒐集、處理及利用講師之個人資料。

   〇〇二 人事管理（包含登錄講師基本資訊、現職、學經歷、講師費給付、所得稅扣繳、課務通知、特殊查核或其他人事措施）。

   〇六九 契約、類似契約或其他法律關係事務。

   一〇九 教育或訓練行政

   一四五 僱用與服務管理

2. 講師登錄與建檔：

   本院於講師聯繫、開課、授課、並持續登錄於本院講師名單期間，需講師填寫的個人相關資料，主要為提供個人資料建檔使用。

二、本院基於管理目的之合法前提下，有蒐集個人資料之必要者。

蒐集講師個人資料之類別

1. 本院基於前述目的，可能搜集之資料範圍：

   C001 辨識個人者、C003 政府資料中之辨識者、C011 個人描述、C024 其他社會關係、C038 職業、C039 執照或其他許可、C052 資格或技術、C054 職業專長、C061 現行之受僱情形、C064 工作經驗、C066、67 工會及員工之會員資格、C070 工作管理之細節、C071 工作之評估細節、C072 受訓記錄、C101 資料主體之商業活動、C102 關於交易、商業、法律或其他契約、代理等、C103 與營業有關之執照。

三、您可行使之權利與方式

您可依中華民國「個人資料保護法」，就您的個人資料行使以下權利：

1. 可行使之權利

   (1) 請求查詢或閱覽。

   (2) 請求製給複製本。

   (3) 請求補充或更正。

   (4) 請求停止蒐集、處理及利用。

   (5) 請求刪除。

2. 行使之方式

   您若欲行使前項權利，您可以向本院之培訓發展處（聯絡電話：02-29639307）聯繫，並填寫個資保護當事人權利行使申請書，本院將依申請書之內容於一定期間內儘速回覆您。

四、個人資料利用之期間、地區、對象及方式

1. 期間及地區

您同意擔任本院講師時所提供之上開個人資料表，於中華電信公司營運區域內，僅提供於本院培訓發展處/行政科、需求科系及其他與開課業務相關單位或同仁基於蒐集、處理目的為利用。

2. 對象及方式

(1) 您所提供之個人資料，將以電子檔或紙本形式留存，僅限本公司內部作業使用及外部主管機關依法查詢之用。

(2) 本院針對您所提供的個人資料，若有需向第三人進行真實性查詢之必要，本公司得將上述個人資料在符合蒐集、處理等目的之範圍，於本院各單位進行利用。

五、個人資料之保密

本院將依個人資料保護法之規定嚴密保護您的個人資料。若您的個人資料被竊取、洩漏、竄改或遭其他侵害者，本公司將於查明後以電話、信函、電子郵件等方式通知您。

六、不提供個人資料所致權益之影響

您得自由選擇是否提供相關個人資料，惟若拒絕提供必填之相關個人資料，本公司將無法進行必要開設課程、授課、支付講師薪資等業務，將導致您無法接收相關班務訊息等不便，可能致使您的權益受損。

七、同意書之效力

當您勾選「我同意」並簽署本同意書並回傳已完成簽署之電子檔或掃描檔予本院時，即表示您已閱讀、瞭解並同意本同意書之所有內容。

八、準據法與管轄法院

本同意書之解釋、適用與有關之爭議，均應依照中華民國法律處理，並以臺灣新北地方法院為管轄法院。

☐我同意 我已閱讀並接受同意書內容

同意人簽章：_____

填寫日期：　　年　　月　　日

導師簽章：_____

3.1.9 開班計畫表建置

開班計畫表的建置主要包括班名、課程(各課程名稱應與培訓計畫書一致，其代號亦不得任意更改)與教師資料的建置，其他資料尚包括訓練目標、對象、報到與結訓時間，開班性質、調訓名額分配及教室預定等，開班計畫表的建置為 TIS 作業中重要的一環。由各班導師規劃並輸入開班計畫表中各項資料後，經主管批核後，由培訓發展處/行政科核定各學系開班計畫表，並進行調訓作業。

有關開班計畫表內容之建置及應注意事項分述於后：

1.班名編碼

班名資料建置包括班代號與班名名稱兩部份，班代號之編碼規則請依照「班代號編碼說明」處理。班名名稱請以完整的名稱輸入。

(1)班代號編碼說明

班代號共五碼，其編碼相關規定如下：

A.由各教學單位自行編碼。

B.編碼方式

(A)第一碼以各體系代碼開頭，各代碼如下：

網路體系：S、L、T、V

資訊體系：C

企管體系：M、B

(B)第二碼依各學系規劃之訓練體系、班次性質分類、領域編碼。

(C)第三碼代表訓練層級及方向：

自 113 年 1 月起實施課程分級標示，TIS 依導師設定之班代號第三碼進行自動對應顯示，年度計畫班/專案班一體適用。定義、對象及範圍資訊如下：

課程分級	班代號第三碼	定義範圍	適用對象
【基礎】	編碼 1	一般性之入門課程 廣泛基礎知識學習	初學者 入門者
【進階】	編碼 2	相對於基礎課程較進階 領域特定主題之課程	進一步精進者 特定主題需求者
【高級】	編碼 3	深入領域之系統性課程	具備一定領域知識
【專精】	編碼 4	內容艱深、專精之課程	領域知識深造者

(D)第四、五碼依不同班名編列流水號碼。

★開班計畫表建置儲存後，系統於班代號後自動再新增四碼，第一碼為開班院所別碼（板橋院本部：P，台中所：T，高雄所：K，全ｅ班：E)；第二～四碼為期數碼。

(2)班名名稱：以學習主體為班名名稱。

一般班次：可於班名後加入研習班或訓練班，如：XXXXXX 研習班。

研討班次：可於班名後加入研討會，如 XXXXXX 研討會。

2.課程編碼

課程資料的建置包括課程代號與課程名稱兩部份，課程代號之編碼規則請依照「課程編碼說明」處理。課程名稱請以完整的名稱輸入，如「某課程實習」或「某課程實例研討」，勿僅以「實習」或「實例研討」輸入，請參考「實習類課程命名原則」。

(1)課程編碼說明

A.開班計畫的輸入依課程性質分為專業課程及一般課程。

B.專業課程的編碼方式

(A)專業課程由各教學單位自行編碼。

(B)專業課程的編碼方式為該班班代號後再加一數字碼。數字碼（0~9）用磬，可採英文字母碼。

(C)專業課程應依“6.1.2 中華電信學院學員成績評分作業要點”舉行測試，但課程內容不宜測試者，可不列入課程評估及測試，而該課程編碼則仍依上項專業課程的編碼規則編碼。

C.一般課程的編碼

(A)一般課程的編碼，由培訓發展處統籌管理編訂。

(B)現行一般課程名稱及其編碼如下：

一般課程編碼

課程代號及名稱		課程代號及名稱	
GG13	報到	GT11	綜合測試
		GT13	結訓檢討
		GT15	綜合研討
		GT16	長官致詞
		GT19	專題演講
		GT66	文康活動

(C)一般課程不列入課程評估及測試範圍。

(D)除前項所列之一般課程項目外，需再增列之一般課程，請洽培訓發展處編列。

(2)實習類課程命名原則

A.本院各班次之實習課程(指課程性質代號為 PR 者)，以實際操作、現場見習及實例演練等方式為指導學員之教學方式者為限，其餘不得歸入。

B.實習類課程分為三類：

(A)實習：凡於院內、外，以實際操作工具、設備、材料為主要教學方式之課程屬之。

(B)見習：凡於院內、外，由學員前往現場參觀機具、設施、操作、活動為主要教學方式之課程屬之。

(C)實例演練：凡於院內、外，以實例命題，由學員親自參考設計，並發表或表演為主要教學方式之課程屬之。

C.實習課程之名稱，由各教學單位依下列原則擬定：

(A)各種專業課程附屬之實習課程，以專業課程名稱加上「實習」、「見習」或「實例演練」。

例：專業課程名稱：「ADSL 障礙查測」。

附屬實習課程名稱：「ADSL 障礙查測實習」。

(B)綜合或獨立之實習課程，以類似班名之名稱，後加「實習」、「見習」、「實例演練」為實習課程名稱。

例：班名：「空調設備維護班」。

實習課程名稱：「空調設備維護實習」。

D.每一實習課程名稱，編配一個課程代號；為配合 TIS 系統資料庫，課程名稱總字數限 12 中文字以內(每一英文字、數字以半個中文字計)。

3.教師資料建置

(1)各班導師於初聘教師時：

A.外聘教師:應事先取得填寫完整之外聘教師資料表並簽署個人資料同意書，再至TIS建置教師基本資料，建置完成後，將上述資料送交培訓發展處/行政科簽收。

B.內聘教師：先至TIS建置教師基本資料，系統於開班前一週通知教師於學院網站線上簽署個人資料同意書。

(2)教師資料有異動亦需隨時更新(如教師服務單位、通信/戶籍地址、銀行轉帳帳號、e-mail帳號等)，以免影響課程表、鐘點費之通知及轉帳等相關作業。

A.外聘教師:應事先取得教師填寫之”個資保護作業當事人權利行使申請書”，送交培訓發展處/行政科進行異動。

B.內聘教師：請教師於學院網站”教師資料作業專區”進行異動。

(3)轉帳帳號輸入應注意事項：

A.帳號戶名務必與支領鐘點費教師姓名完全相符，因戶名如有一字不符，金融機構即退回不予轉帳，影響教師鐘點費入帳時間及增加各相關部門作業之困擾。

B.非郵局之銀行，務必建置分行別。

(4)外聘教師資料建置應注意事項：

A.本國籍者：為申報所得稅，務必鍵入詳細戶籍地址。

B.外國籍者：外籍教師於鐘點費請款時先予代扣所得稅，導師需於教師基本資料作業勾選「外籍」以利識別。

4.班次分類及開班計畫表建置：

(1)依作業時間分:

A.年度計畫班：依年度需求調查規劃開辦之班次。於開班計畫表作業列表預定開班班次直接建置。

B.臨時需求專案班：指總公司政策性指示開辦或事業單位要求臨時開辦或各學系調整性開班之非年度需求調查計畫班次。於開班計畫表作業列表新增專案班建置。

(2)依開班性質分:

A.單班：單一班次開辦之年度計畫班或臨時需求專案班次。於開班計畫表作業列表預定開班班次建置或新增。

B.學程班：多班年度計畫班或臨時需求專案班次組合為一完整系列學習之班次。

(A)開辦學程需先進行基本資料建置，含學程名稱、班次組合等，建置儲存完成後，系統依學系、領域自動產生學程代號。

(B)學程年度計畫班於開班計畫表建置，選擇學程開班；學程臨時需求專案班於開班計畫表作業列表新增學程班，輸入學程代號建置。

(C)學程班開班，導師需填寫學程認證培訓品質檢核表（如表 3.1.9-1)，於所有

班次結訓後 30 天內填送。

(3)依授課方式分:

A. 課堂班：學員至學院報到，由教師直接面對面上課。於開班計畫表開班性質點選。

B. 混成班：除課堂上課外，另需透過線上自行修習該班設定之數位課程。依完成數位課程時間分為三種管制。於開班計畫表開班性質點選。

(A)報名管制：需先完成數位課程，方能進行報名上課。

(B)錄取管制：可先報名，但需於班次開班前完成數位課程，方能在名額限制內錄取為學員上課。

(C)課後管制:報名後即可進行數位課程學習，最晚於課堂班次結訓後一週內完成。

C. 遠距班：課堂班或混成班同步開放遠距上課，學員可至學院其它院所或事業單位遠距點連線視訊上課。於開班計畫表開班性質點選。

(A)三院所遠距：由三院所某一點為主播端，另二院所為遠端。

(B)營運處遠距：由三院所某一點為主播端，事業單位各遠距點為遠端。

D. 純直播班：學員不需至學院，可透過連線視訊上課。於開班計畫表開班性質點選。

E. 全ｅ班：學員不需至學院，由線上自行修習完成所有數位課程。於開班計畫表作業列表預定開班班次建置或新增專案班，開班地點選擇全ｅ。

★開班導師需於課前收集學員提出的問題，系統預設每班均需施作課前提問(全ｅ、對外班次除外)，開放培訓師可勾選不做調查，但需敘明原因。課後需說明如何將提問融入課程中並於班次結訓後進行重點整理與建議（如表 3.1.9-2)。

(4)依開班地點分:

A. 院內班：開班地點為院所內。於開班計畫表開班性質點選。

B. 院外班：開班地點為院所外。於開班計畫表開班性質點選。

5. 報到與結訓時間的安排

(1)開班計畫表中須鍵入報到與結訓的日期及時間

A.報到時間可選擇①9:00~9:10 ②9:10~10:00 ③13:20~13:30 或鍵入其他時間。

B.大型研討會之報到時間儘量避開週一上午，必要時請導師將報到地點改為會場報到。

C.結訓時間可選擇鍵入①上午②下午。非必要時，請儘量安排下午第二節課以後結訓。

(2)各機構人發單位依報到與結訓之日期及時間核給受訓學員行程假或川旅費，因此在編排課程表時，務須按照開班計畫表上所列之報到與結訓之時間完全一致，不得任意更改。

6.報到地點

(1)依上課地點選填或輸入適當地點。

(2)直播課程於辦公場所連線視訊上課、報到。

7.開班性質之輸入

為配合調派訓作業及各項訓練績效之統計等需要，務請於建置開班計畫表時，依下列各項不同性質正確點選。

(1)依該班訓練對象分：

①對內(中華電信) ②對外(不收費) ③對外(收費) ④子公司(不收費)⑤子公司(收費)

(2)依上課性質分：

①混成　②課堂　③純直播課程

(3)依該班上課期間是否連貫分：

①連續　②不連續

(4)依該班是否上傳公務人員時數分：

①是　②否

(5)依該班上課方式是否採取遠距教學分：

①非遠距 ②三所遠距(需註明中央端或遠端) ③營運處遠距(需註明中央端或遠端)

(6)依該班上課方式是否啟用直播教學分：

①啟用　②不啟用

(7)依該班上課內容是否在自學網提供錄影內容分：

①是　②否

(8)依該班課程安排時間之不同分：

①白天班　②晚上班　③全天班　④假日班　⑤半天班

(9)依訓練對象是在職或新進人員分：

①在職　②職前

(10)依該班是否使用訓練班費用分：

①包班　②非包班

(11)依該班是否為計劃或臨時委辦分：

①計劃性開班　②非計劃性開班

(12)依該班是否須主管批核（平日班）或學員直接報名（非上班時段班）分：

①主管簽核　②直接報名

(13)依該班是否有固定指派名單分：

①非專案性質　②專案性質（已指派名單）

(14)依該班開班地點分：

①院內開班　②院外開班

(15)依是否啟用教學網分：

①啟用　　②不啟用

8.臨時需求專案開班，需輸入案由相關資料：

(1)選擇開班類別。

(2)若為事業單位需求開班，需選填委辦人資料。

(3)案由說明。

9.下列情形者，需於開班計畫教師簽報表簽註說明：

(1)另簽鐘點費：需簽註每小時擬支給金額（新聘教師另附支給標準級距表及簽核參考表，詳 6.1.3 中華電信學院外聘教師鐘點費簽報作業要點）。

(2)實習課程排三人以上：需簽報理由。

(3)其它相關簽註事項。

10.開班計畫表之異動處理

各班之開班計畫表經單位主管簽核送培訓發展處/行政科，經核定後，即無法更動。若因特殊需要(延期或調整課程、時數等)，須異動開班計畫之內容時，請先洽培訓發展處/行政科做異動處理。

11.開班計畫表經常發生之錯誤，如下所列，請各導師逐項檢查後再送出。

(1)開班起訖期間與天數不符。

(2)結訓時間上／下午輸入錯誤。

(3)需使用電腦教室之班次，調訓名額數量大於教室容量。

(4)課程性質鍵入錯誤，講課誤鍵為『PR』實習，或實習課程誤鍵為『LC』講課（性質若錯誤，鐘點費核給會錯誤）。

(5)開班計畫表與課程表時數不符。

表 3.1.9-1

_____學系/所_____學程認證培訓品質檢核表

階段	工作項目	檢核	
		M (必要)	O (可選)
準備	(一)依學程認證規劃書開班，確保學程認證＝專業能力。	□	
	(二)課程內容需含講課與實作(含實務演練或個案討論及報告)。 實作內容簡要描述：_____	□	
	(三)L2~L3 評量設計(前後測題庫、L3 學員主管意見調查)。	□	
	(四)完成前測、後測題庫設計指引	□	
	1. 題目需具誘答力、可鑑別度、嚴謹度以確保學程認證品質。	□	
	2. 題目需融入課前提問。	□	
	3 最新知識、技能、案例、議題之試題內容隨時新增納入題庫。	□	
	4. 題庫標示題型、答案、評量章節、向度、難易度等(依題庫管理相關規定)。	□	
	5. 實作題目應設計行為評核量表(如附一：實作行為評核量表範例)。	□	
	6. 題庫數為後測數試卷題 3 倍以上。	□	
	7. 學程認證開辦滿三期應由相關學系主任召集相關人員組成小組進行題庫檢討與改進，期間可視需要召開辦理。	□	
	8. 參考前一期班次學員測試結果，若全班皆答對之題目要下架。		□
	9. 後測考題朝向可 open book 考試方式設計。		□
	10.「學員參與及表現」若規劃為認證評核項目者，應設計「評核量表」(參考附二：課堂參與及表現評核量表範例)。		□
課前	(一)學員參訓資格：完成所有先備數位教材學習，每科測驗成績達 90 分才通知參加認證課程，使學員能力齊一。需修改認證計畫書之合格標準後方可執行。	□	
	(二)進行 L2 前測。	□	
	(三)引導學員透過教學網互動討論。	□	
	(四)學員背景、能力資料調查(含領域、學習經驗、內容等)。提供學員背景資料調查及前測結果整理予授課講師，有助於講師因材施教		□
	(五)用獎勵機制請學員課前提出與課程相關之問題。		□
	(六)鼓勵教學活動設計分組討論與學員分享或報告。		□

課中	(一)上課第一堂課，說明認證相關事項。 1. 學程認證規則(含課程內容、進行流程、L2 及實作評量方式、評分標準、L3 評估、認證合格條件、證照有效期限、補考、re-new 機制等)。 2. 學以致用獎：為鼓勵同仁學以致用，設定執行計畫、落實執行計畫，及有效運用在工作獲得績效，設立三項獎項並給予獎勵。 (1)學以致用提報計畫獎:獲獎者可得 Hami Point 300 點。 (2)學以致用應用成果獎:獲獎者每名 Hami Point 3000~5000 點(特優者)。 (3)學以致用貢獻獎:第一名獲獎可得獎金 3 萬元及獎座、第二名獲獎可得獎金 2 萬元及獎座，其餘獲獎者可得 1 萬元及獎座，由學院轉請得獎人之機構/分機構首長公開表揚，獲獎資料將登錄於人力資源管理系統個人基本資料中。 3. 取得該學程認證可記錄人事資料庫。 4. 可書寫於新式升遷表格提報過去三年所獲證照及運用對公司貢獻資料。 5. 表現優秀者有機會成為學院本學程認證種子師資。 6. 學程認證嚴格執行，未達標準，不予發證。 (二)課程進行 1. 融入學員課前提問。 2. 分組討論，學習互動分享。 3. 達到聚焦學員課前提問、學習互動分享、發揮團隊精神目的。 (三)觀察記錄學員參與及表現(含出席狀況、學習態度、互動參與情形等)。 (四)進行後測。 (五)實作評量，評審需多人，以避免個人主觀，影響公平性。 (六)鼓勵學員加入該學程認證所屬教學網。 (七)記錄課堂、實作、發表互動提出之新課前提問的問題內容。 (八)將課堂說明事項錄製短片播放，或事先 e-mail 予學員。 (九)成立班次 line 群組，討論互動分享。避免發生討論公司問題或內容過於敏感以至於洩漏營運資訊甚是營業秘密風險。 (十)收集課中花絮。 (十一)可依需要進行隨堂評量，隨時掌握學習效果。 (十二)通過難度較高(通過率低於 40%)的學程認證可便簽，申請首長提供獎勵學員禮物。供獎勵學員禮物。	☐ ☐	

課後	(一)進行後測評分。	☐	
	1. 嚴格依認證規劃書標準給分。	☐	
	2. 學程認證通過率是否超過 85%，若超過，提供佐證資料。	☐	
	3. 屬於基礎能力評量題目需全部答對，才可通過。		☐
	4. 實作題可評估規劃請學員主管直接面試評核給分。		☐
	(二)輸入成績。認證考試成績不及格學員，依認證計畫書規定辦理補考。	☐	
	(三)確認 L3 評量題目，送培訓發展處發送。	☐	
	(四)填寫新任講師(含內、外聘)教學評鑑(如附三:授課講師教學評鑑表)，續聘講師但未填過此表者應補填，並將建議回饋講師。	☐	
	(五)提供認證通過成績前三名學員予培訓發展處發文時，請事業單位公開表揚。	☐	
	(六)題庫應逐期精練。	☐	
	(七)檢視是否依學程認證計畫書執行，評估依實務狀況修改。	☐	
	(八)各學系每二個月就已完成或正執行中之學程認證進行系內分享，彼此觀摩、學習。	☐	
	(九)於學程認證證書有效期內，每年提供新知、新技術等補充資料供學員學習。	☐	
	(十)表現優秀學員可評估邀請為種子師資。		☐
	(十一)課中花絮整理，製作短片，發送鼓舞學員。		☐
	(十二)觀察記錄學員參與及表現列為評分項目。		☐
re-new	(一)證照到期前規劃 re-new 課程及考題，考題應以新知識、趨勢、案例為主。	☐	
	(二)依認證計畫書開辦 re-new 班次。	☐	

培訓師填寫
一、觀察建議：

附一：實作行為評核量表範例

_____學程認證實作行為評核量表

配分項目	佔比	定義	標準建議			
			15~20 分	10~15 分	5~10 分	0~5 分
架構完整性	20%	回答行動方案段落完整，有助閱聽者快速理解				
流程與方法	20%	能夠運用適當方法擬定行動或改善計畫、考量周全				
內容豐富或創新	20%	內容具創意，可提供團隊發展所需，作為後續案例				
正確處理	20%	確實遵循工作標準程序，注重工作細節，找出品質問題並進行改善				
應對順暢	20%	有條理地清楚表達想法，並可正確解讀、回應提問				

附二：課堂參與及表現評核量表範例

_____學程認證—課堂參與及表現評核量表

配分項目	佔比	定義	標準建議		
			5 分	3 分	1 分
課堂中主動提問	25%	課堂上合宜的提問、內容相關問題	合宜時點，提問次數分級前 2 名	不合宜性提問、或提問次數居次	影響課程進度、或未提問者
主動回答	25%	針對講師提問，合宜且切題的回應	回應內容或次數分級前 2 名	回應內容或次數居次	未發言
主導小組議題	25%	小組報告工作領域面臨的問題之主導能力	主導或表達工作領域面臨的問題者 2 名以內	已參與討論未成為主導意見者	未表現主導或參與討論議題者
勇於跨組提問	25%	針對跨組問題表現挑戰或補充意見	提問內容或次數分級前 2 名	提問內容或次數居次	＊＊

附三：授課講師教學評鑑表

_____學程認證授課講師教學評鑑表

項　　目	教師姓名(填入下框內)					說　　明
	分數					
1. 教學內容	1					專業知識：有關課程之必備知識。一般常識：指旁徵博引其他領域。
	2					
	3					
	4					
	5					
	6					
2. 表達能力	1					是否口齒清晰、組織架構系統分明且善用手勢表情、音量適中、聲調抑揚頓挫。
	2					
	3					
	4					
	5					
	6					
3. 教學態度	1					是否熱誠主動、積極敬業。
	2					
	3					
	4					
	5					
	6					
4. 教學技巧	1					是否善用媒體器材，遊戲帶動、個案研討;能否引導學習、啟發思考。
	2					
	3					
	4					
	5					
	6					
5. 臨場應對	1					是否配合學員階層調整課程內容、掌握上課氣氛、適時傾聽並回饋
	2					
	3					
	4					
	5					
	6					
6. 時間控制	1					課程重點是否按時間分配控制；是否按時上下課，並講授全部課程。
	2					
	3					
	4					
	5					
	6					
7. 教材設計	1					內容是否完整、簡明扼要；編排是否清晰、一目了然。
	2					
	3					
	4					
	5					
	6					
8. 親和程度	1					是否能和學員打成一片、塑造良好學習氣氛、和藹可親、笑容滿面。
	2					
	3					
	4					
	5					
	6					
9. 服裝儀容	1					是否儀容端正、形象專業正派、穿著整齊清潔並且合乎時宜。
	2					
	3					
	4					
	5					
	6					
10.創意特色	1					是否具有獨到的創意，是否善用個
	2					
	3					

	4					人的風格特色
	5					
	6					
建議：						

表 3.1.9-2

學員課前提出問題紀錄表

班代號：	班名：	開班期間：	培訓構面：

提問人數：	有效提問報到人數(a)：	報名且報到的人數(b)：	提問百分比(a/b)%：

序號	填寫人			課前email給學員	無效提問	優質提問	獎勵點數	學員提出問題	融入課程	
	員工代號	姓名	服務單位						課程內容	課程進行方式
1										
2										

重點整理與建議	
如何精進未來培訓品質	對公司策略性的建議

3.1.10 教室預定

1. 教室預定：

教室編配作業於建置開班計畫時，即可於系統上點選教室登記，並依該班上課所需設備、人數給予條件後選定教室。有需異動時，可自行重新點選修改。教室確定後，開班計畫表、彙報表、課程表、教室日誌等均會顯示該班上課教室，以供教師及管理上使用。

2. 現場教學(on-site training，院所外開班)不須登記教室，但報到地點須改為當地上課地點（課程表、教室日誌上教室會顯示當地上課地點）。

3. 預約教室：

(1)預約同仁登入系統後，依使用目的於下拉式選單選擇用途類別(開班_年度計畫班/專案班、外部單位申請_場租/參訪、重大會議、施工及其他)並依照系統指引輸入用途明細；預約完成後至「教室使用狀況列表」確認是否完成預約。

(2)年度計畫班依照開班天數，可預約全年度教室，其餘用途只開放 6 個月內教室預約。

(3)俟該導師建置開班計畫表時，會顯示已預約的教室供點選。

(4)教室使用有衝突時，請自行協調後於系統上調整變更登記，由預約者先刪除已預約的教室，再由欲預約者自行預約教室。

(5)預約同一教室連續五天(含)以上(不含假日)，系統會 email 副知單位主管。

(6)教室預約完成系統自動發送 e-mail 通知預約人。

(7)預約教室，若確定不需使用，請至 TIS 系統刪除或通知培訓發展處/行政科刪除預約，以利他人使用，使教室充分運用。

4. 電腦或實驗教室：有負責管理使用的學系專人負責。

(1)一般電腦教室或實驗教室：

A. 係供內訓教學使用。

B. 教室預約或異動時，系統自動發送 e-mail 通知管理人。

(2)外訓專用電腦教室

A. 係供客戶訓練或對外代訓班次及合辦訓練使用。

B. 需依本院「辦理對外營運應配合資訊安全防護注意事項」規定辦理。教室使用、預約，系統除發送 e-mail 通知管理人外，另加送網路管理者。

5.注意事項

(1)為充分使用教室資源，請導師安排開班日期儘量由每星期之首、尾排起，以利安排二或三天的班，並請配合依報名人數多寡調整教室大小。

(2)電腦教室設備維護工作由各學系管理人員負責；但上課前的檢查工作及上課需要的軟體安裝、移除工作、電腦參數的更改與還原動作等由開班導師負責，且教室的周邊裝置（滑鼠、記憶體、耳機等)，雙方於每次使用前後點收。

3.2 課程表編排作業

3.2.1 課程表作業流程

課程表之編排與發送作業流程，請參考表 3.2.1-1。

表 3.2.1-1

課 程 表 作 業 流 程

作業時間	作業單位	作業流程	說明
開班前一個半月	各學系	建置 開班計畫表	各學系： 1. 開班一個半月前提出每月開班計畫表送培訓發展處/行政科。 2. 依據開班計畫表所列報到、結訓時間、開班期間、課程、時數、教師等資料編排課程表，兩者內容應完全相符。
最晚開班前二週	各學系	編排輸入課程表	
開班前二週	培訓發展處/行政科	e-mail 課程表予導師及授課教師 e-mail 報到通知單予學員，學員可於通知單上點選連結查閱或列印 結束	

3.2.2 課程表編排

1. 課程表應完全依照開班計畫表的內容編排課程，如報到與結訓之日期、時間及課程名稱、時數、教師等，不得任意更動，已排課時數應相符合。另第一堂課不得早於 9:00 前。

2. 導師安排課程前應先洽詢任課教師時間，以避免衝堂或任課教師未獲通知而未做準備之情事，造成事後調課的困擾。

3. 安排院外教師來院授課，盡量安排以整天或上午三小時或下午三小時一次來院授課，以減少教師多次往返之時間及車資之發給。

4. 實習(研討)課程教師人數安排

   由導師視需要調配，至多可排 3 人，若超過 3 人以上時，需於開班計畫表書明其必要性經院長核准。

3.2.3 更換教師

開班計畫表經核准後，因故必須更換教師時，必須於 TIS 系統中填報「更換教師簽報單」勾選欲更換之教師，註明更換事由後，以電子簽核經單位主管批核後至培訓發展處/行政科承辦人處理之。

3.2.4 報到與結訓時間的安排

1.課程表編排的第一堂課，必須為開班計畫表所列之報到時間後，方能與學員收到的報到通知一致；使學員能準時報到，且使培訓發展處/行政科的報到工作能按計畫時間作業。

2.9:10 為第一堂課，報到時間不得早於 9:00；其它時段，報到時間可安排於課前一小時內。

3.課程表編排之結訓時間請與開班計畫表所列結訓時間一致，不得任意提前或延後，以免影響學員之行程假及川旅費之依據。

3.2.5 實習課程與院外實習的安排

需至院外實習之訓練班，由各學系導師視需要發文實習單位、填派車單與辦理學員退伙事宜；院外實習均需告知培訓發展處/行政科，俾作為教師車資核給之依據。

3.2.6 教室日誌之處理

1. 每班設有教室日誌，為紀錄各班講師授課、學員上課及其他班務記事，以做為本院行政管理上之依據。

2. 各班導師均應於系統線上「教室日誌」，按日記載、確認下列事項：

(1)各節次應到(報到)學員人數。

(2)各節次實到學員人數。

(3)若發現實到人數少於應到人數時，應按節次將缺席學員姓名填入教室日誌，並立即通知培訓發展處/行政科處理。

(4)各節次講師是否到課。

(5)其他班務記事。

(6)各班導師應於結訓後隔日完成「教室日誌」各項確認。

3. 培訓發展處/行政科於接獲導師通知學員缺課或每班結訓後完成「教室日誌」查閱工作，發現有學員缺席之記載者，應即時查明處理；另若有其他記事或建議，應通知有關單位，作必要之處理。

3.3 鐘點費作業

3.3.1 鐘點費支給標準

類　　別			每小時鐘點費(元)
一般性班次 專案性研討會	外　聘	講　課	1,000~3,000
		實習（講課折半）	500~1,500
	內　聘	講　課	500（非上班時段支 800 元）
		實　習	250（非上班時段支 400 元）
專題演講	外　聘	演　講	2,000~3,000（特殊情形得酌視其學術地位、演講內容等，另簽報提高標準）
		研　討	按演講鐘點費$\frac{1}{2}$支給
	內　聘	演　講	1,000
		研　討	500
註：授課時間每節為五十分鐘，未滿者減半支給。			

3.3.2 教師類別與鐘點費之核計方式

類別		性質	代號	鐘點費核計方式
內聘	培訓師	本院各學系之教師	FL	須俟全年授課達 250 小時(實習課折半)以上，方得支給每週不超過 4 小時之超鐘點費，計算期間以全年度累計數為基礎。
	學　系　主　任		EX	1.依內聘講課、實習核計支給。 2.每半年(12/16~6/15，6/16~12/15)104 小時(每週 4 小時×26 週)，超時部份不再支給鐘點費。
	兼任教師	學院兼任人員	HT	
		公司內部兼任人員	HF	
外　聘		非本公司員工(同仁)	OT	按實際授課時數支領每小時 1,000 元。
			SE	按實際授課時數支領每小時 1,000 元以上者。
不支鐘點費之教師(含內、外聘)			NO	由各學系告知，特殊情況下，不支領鐘點費。

3.3.3 鐘點費作業流程

教師鐘點費之核計、請款、通知等作業皆已透過本院 TIS 系統完成其作業流程如表 3.3.3-1。

表 3.3.3-1

鐘 點 費 作 業 流 程

作業時間	作業流程	作業時間	作業流程
開班前 1.5 個月	學系：輸入課程表		A
開班前二週	TIS：e-mail 課程表	一週內	培訓發展處/行政科會計出納：1.鐘點費請款作業 2.所得稅作業
每週一	培訓發展處/行政科：擷取鐘點費相關資料	每月二次	出納：持台銀、郵局、兆豐或他行轉帳清單轉帳
每月二次	培訓發展處/行政科：列印鐘點費請款清單及轉帳總表	每月二次	出納：e-mail 細帳通知單通知授課教師
	A	劃帳後二天	授課教師：核對授課細帳通知及銀行或郵局轉入帳戶金額

3.3.4 鐘點費簽報作業（限外聘教師）

1. 給付金額每小時 1,000 元者，不需簽報。
2. 給付金額每小時 1,000 元以上者或擬給付之金額高於前期者，需於教師簽報表內註明並另附鐘點費級距參考表及簽核參考表，呈院長核准。
3. 初聘者給付金額每小時 1,000 元以上者，需另附鐘點費級距參考表及簽核參考表(詳 6.1.3 中華電信學院外聘教師鐘點費作業要點)，呈院長核准。

3.3.5 鐘點費給付方式

1. 鐘點費給付一律由出納轉入授課教師帳戶。
2. 特殊原因需於該教師課程全部結束當日領取者，請於教師簽報表“預借現金”欄打勾，並簽註理由，依表 3.3.5-1 之作業流程處理。
3. 請款週期：

   (1)教師鐘點費：每月作業二次，於每月初辦理上月 16 號至月底結訓班次之請款，每月 16 日辦理當月 1 號至 15 號結訓班次之請款。

   (2)預借鐘點費：隨時作業。

   (3)培訓師超鐘點費：每年作業一次。

表 3.3.5-1

教 師 鐘 點 費 現 金 支 付 作 業 流 程

（現金支付作業）

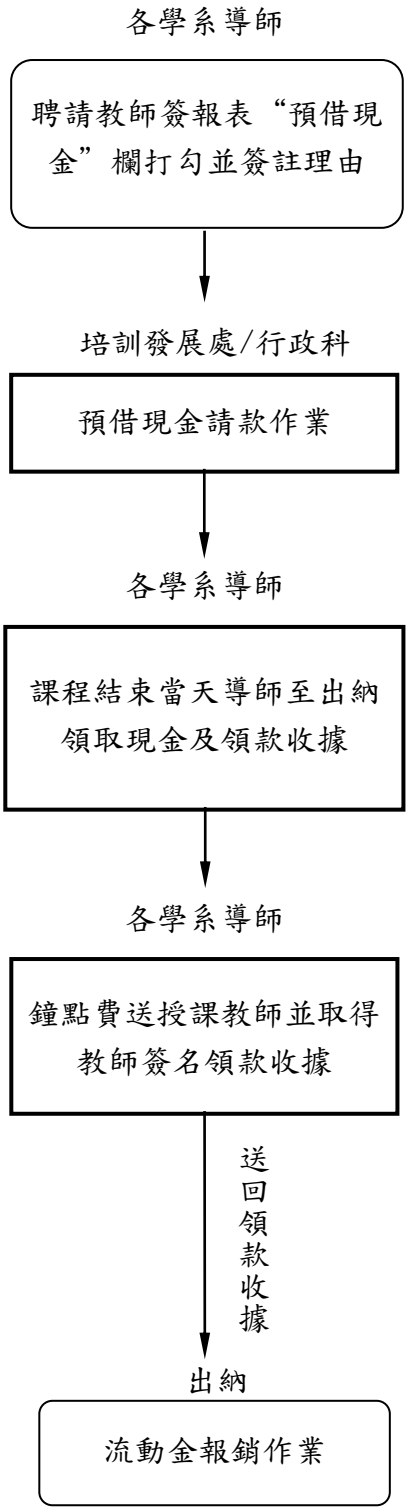

3.3.6 院外教師車資

院外教師來院授課除支給鐘點費外，另支給每日以一趟為限之來回車資。其支付標準如下：

1. 車資：

(1)板橋院本部：A. 板橋市區以外之大台北地區 500 元。

B. 板橋市區 200 元

(2)台中所：台中市暨鄰近地區 400 元。

(3)高雄所：高雄市暨鄰近地區 480 元。

2. 遠地教師(不含專任培訓師)(遠地為單程 30 公里以上者)：

(1)遠地教師儘量不聘請，如有非聘請不可之理由時，由開班導師於聘請教師簽報表內簽註原因，陳請院長核准。

(2)遠地教師至學院授課免費提供膳宿，及支付鐘點費、車資。車資給付來回自強號或飛機、高鐵（兩者均需檢據且限經濟艙）之交通費暨當地車資。

(3)以上各項費用，均由聘請教師的學院當地所別列支。

3.3.7 鐘點費所得稅申報作業

1. 外國籍教師：於每次鐘點費請款時先予代扣所得稅，並於課程結束十日內繳納代扣所得並申報完畢，將扣繳憑單交付外籍教師。

2. 本國籍教師：依培訓發展處/行政科每月鐘點費請款資料如實申報。

(1)外聘教師：依培訓發展處/行政科每月鐘點費請款資料，彙總全年度外聘教師所得資料，於次年年初關貿系統申報，併計至教師年度所得。

(2)內聘教師及培訓師：依培訓發展處/行政科每月鐘點費請款資料，當月份追加所得，併入教師薪資扣繳憑單。

3.4 調訓名單處理作業

3.4.1 調訓作業與學員名冊處理流程

1. 調訓作業

年度計畫班：每月發文各機構辦理調訓。

臨時需求專案班：由委訓之事業單位提供指派參訓名單給開班導師，由開班導師直接或轉請培訓發展處/行政科輸入 TIS 系統。

2. 學員名冊處理流程如表 3.4.1-1。

表 3.4.1-1

學 員 名 冊 處 理 流 程

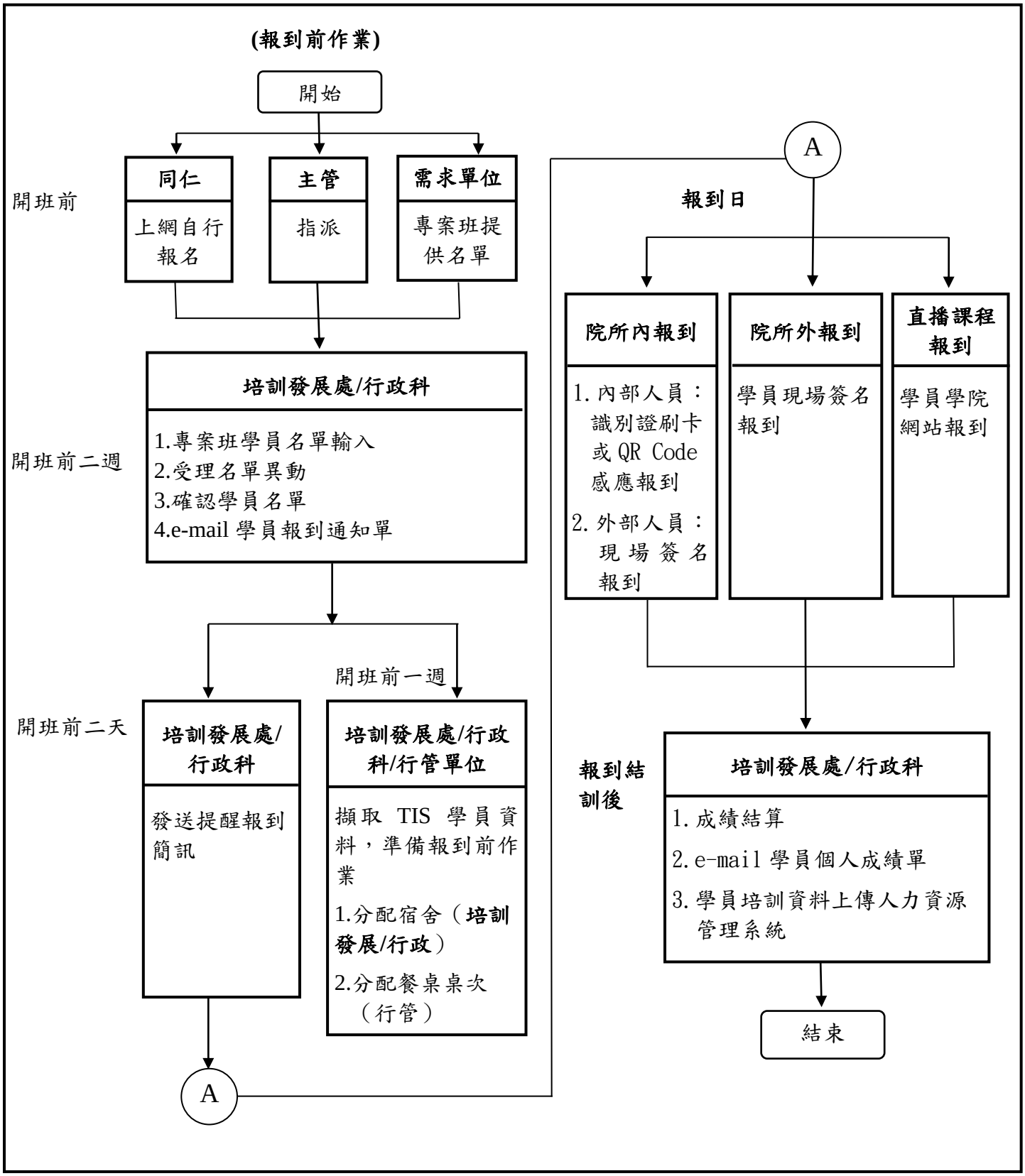

3.4.2 報到前學員名冊處理

1. 確認學員名單：

開班前二週，TIS 系統自動確認報名已達 10 人以上之班次學員名單，並 e-mail 報到通知單。

2. 調訓不足額之處理

(1)低於 10 人報名之班次，系統前一週週一通知相關學系開班導師，以不開班為原則。由導師視情況於系統「開班班次人數不足 10 人處理作業」簽註「照開」(需敘明理由）或「取消」或「延期」(以一次為限)，回覆培訓發展處/行政科辦理後續學員通知作業，並副知單位主管。

(2)培訓發展處/行政科針對調訓不足額班次，依開班導師之回覆進行相關處理，並 e-mail 通知填報需求或報名之同仁。

(3)導師可自行作 DM 給參訓對象之事業對口單位相關人員，以使報名人數達開班標準。

3. 學員名單異動處理：

學員名單經確認後，若有異動，可自行至學院網站取消報名或連絡導師、培訓發展處/行政科異動，以更新宿舍分配、伙食安排及導師瞭解學員背景資料等之參考。

3.4.3 學員名單之查核

同仁自行上網填報參訓報名表時，TIS 系統會自動查核，若學員重複參加同一班次之訓練則顯示提醒，由報名者視情況（如雖同班但課程內容不同）決定是否繼續以完成報名流程；報到當日若有重複，系統會提醒學員擇一報到。

3.4.4 報到後學員名冊處理

來院報到之同仁持員工識別證刷卡或 QR Code 感應報到；直播班，同仁於線上報到。TIS 系統自動產生報到名單；未事先提供名單之代訓班、院所外開班或遠距開班，由導師或遠距助教將報到名單傳送至培訓發展處/行政科輸入 TIS 系統。

3.4.5 代訓報名作業

1. 外界委託代訓之受理程序如前 3.1.4 節（代訓開班）所述。

2. 委訓單位於繳納代訓費用後，培訓發展處/行政科即將代訓人員名單建置 TIS 學員基本資料後輸入該班學員名冊中。

3.5 學員報到作業

1.報到作業事項

(1)報到程序：

A.院所內報到：

學員使用識別證或 QR Code，於智慧報到機刷卡或感應報到。報到完成後，系統將發送報到完成簡訊(內容：教室地點、住宿房號、課程名稱及導師姓名等)。遠地提前報到學員，可於報到前一日 18：00 之後到警衛室櫃檯刷卡報到。

B.院所外報到：學員現場簽名報到。

C.直播課程報到：點選直播專區連結直接報到上課。

(2)遠地提前報到學員，可於報到前一日 18：00 之後到本院警衛室櫃檯刷卡報到。

(3)報到日期適逢颱風、地震、水災等天然災害而宣佈停止上班時，由各班導師自行視狀況（如授課老師的時間、學員差假等因素）決定取消、延期或另找時間補課等，開班導師通知培訓發展處/行政科處理後續事宜。

2.學員報到作業流程

(1)本公司內部學員報到作業流程，表 3.5-1。

(2)非本公司員工之學員報到作業流程，表 3.5-2。

3.學員未報到通知作業

(1)每日針對當日未報到學員發送 e-mail，通知其直接主管作查核其出勤情形之用。

(2)有下列情形者，則不發「未報到通知」:

A.非上班時段(假日、晚上)班。

B.院外班。

C.營運處遠距班。

D.純直播班。

E.對外班。

表 3.5-1

公 司 內 部 學 員 報 到 作 業 流 程

作業時間	作業流程
每日	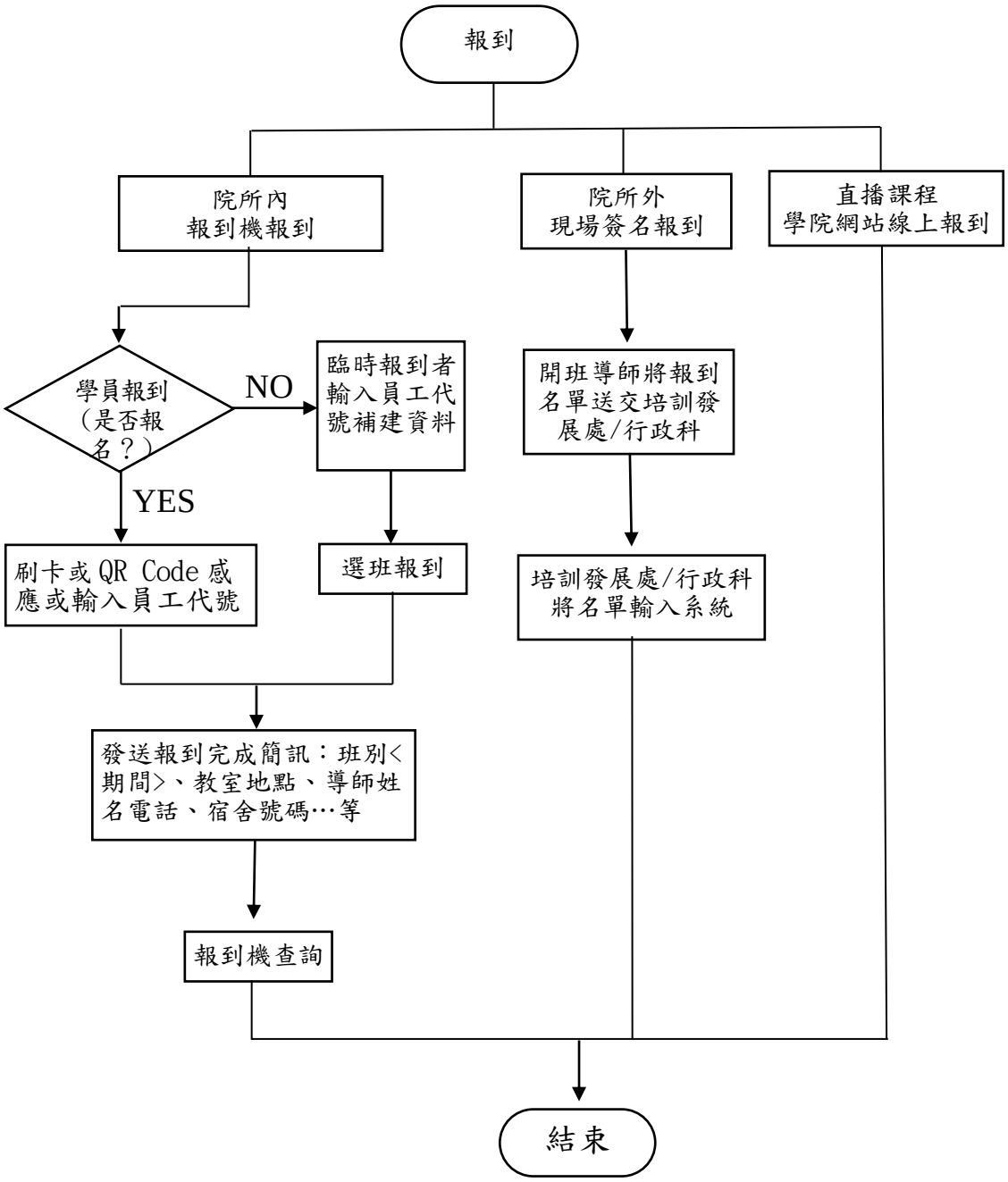

表 3.5-2

非 本 公 司 員 工 之 學 員 報 到 作 業 流 程

作業時間	作業流程	相關單位	說明
每日	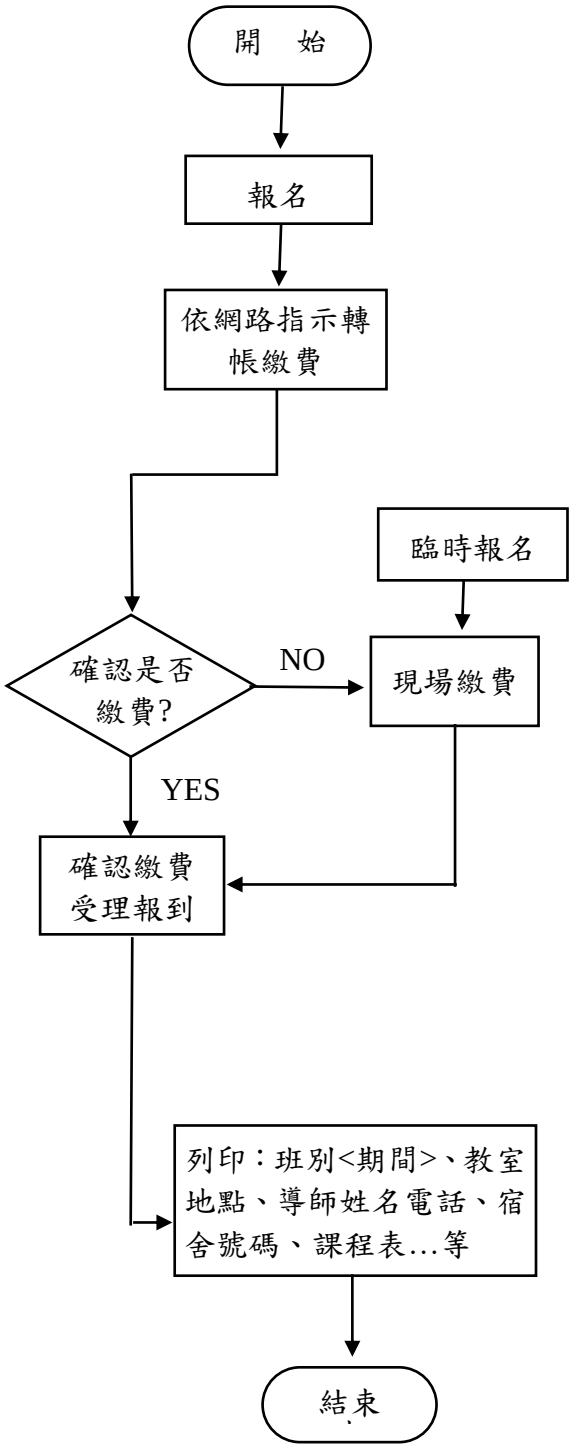	行政管理處 培訓發展處/行政科	未繳費通知外訓業務經理處理

3.6 學員退訓作業

1. 學員受訓期間有下列情況者，本院主動予以退訓：

   (1)全期缺課(含請假)累計時數超過全期上課總時數三分之一以上者。

   (2)經診斷患有傳染病或心神喪失或其他重病不宜繼續受訓者。

   (3)違反紀律、破壞秩序，情節嚴重者。

2. 學員因個人因素(如生病、家庭因素等)而自請退訓者，應先告知導師，請導師簽註於教室日誌並循行政程序辦理退訓。

3. 送訓單位因緊急事故，須請學員返回單位處理公務者，由送訓單位出具書面後辦理退訓。

4. 學員退訓作業流程，參閱表 3.6-1。

表 3.6-1

學 員 退 訓 作 業 流 程

培訓發展處/行政科	說明
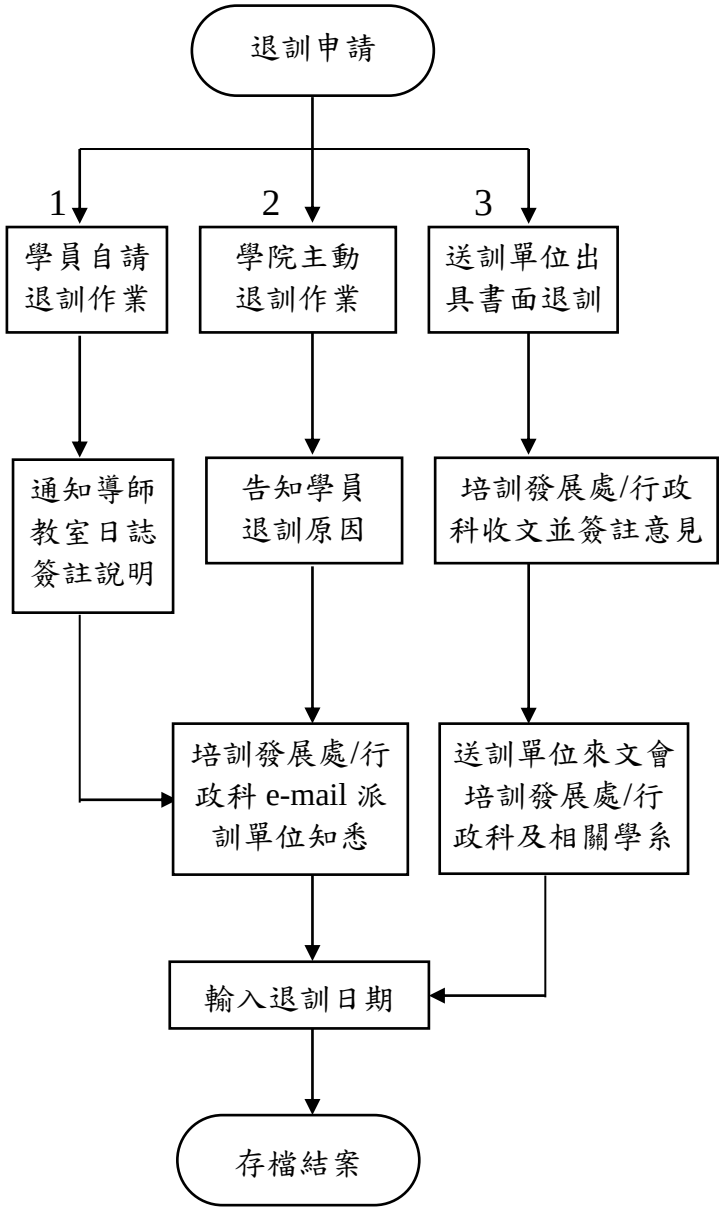	資料存檔以供日後查詢

3.7 學員結訓資料回傳

學員結訓後，培訓發展處/行政科將結訓資料回傳，說明如下：

1. 公司內同仁：(按月)

(1)每月初上傳前一個月結訓資料至公司人力資源管理系統，供派訓單位自行列印查考運用。

(2)每月初 e-mail 學員成績單予個人。

2. 代訓之公務人員：(按月)

每月初上傳受訓資料至人事行政局所屬公務人員終身學習入口網站。

3. 委託本院代訓之外界機構：

依需要提供結業證書。

3.8 學員宿舍餐廳安排作業

3.8.1 學員宿舍、餐桌安排處理程序

1.宿舍安排

(1) 學員住宿以分配受訓當地會館為原則，並務請遵守會館住宿規定。

(2) 住宿以員工識別證或 IC 卡做為進出房間管理卡。

(3) 學員配宿以兩人一室為原則。

2. 配宿作業基準

【板橋院本部】

(1) 遠地學員(臺中以南、花東)由 TIS 作業在學員報到前事先安排妥當。

(2) 大台北地區以外學員(宜蘭、基隆、桃園、新竹、苗栗)一天課程班次，如提前報到未預排宿舍者，請向警衛室櫃檯登記安排住宿房間。

(3) 居住於受訓地點同縣市之遠道同仁住宿作業機制：

（4）本於「大台北地區同仁受訓不配宿」原則，惟實際配宿作業執行上，除衡酌宿舍使用情況外，亦兼考量學員居住地赴訓路程之遠近，作為個別申請住宿准駁之參考依據，例如:同為新北市之瑞芳、金山、萬里、三芝、淡水等地區之同仁若提出住宿需求，在宿舍使用狀況允許下，得進行配宿。

【臺中所】

(1) 臺中所遠地(上班地點距離本所超過 60 公里以上，依照本公司國內出差旅費報支要點第 8 條之規定，得申請住宿。)住宿學員提前報到請事先電洽承辦人預排房間，開班當天報到者請向承辦人登記安排住宿房間。

(2) 臺中地區以外（彰化、南投、雲林、苗栗）上班地點距離臺中所未超過 60 公里以上之學員，兩天以上課程班次考量學員往返交通因素，得申請住宿。

(3) 臺中地區同仁受訓以不配宿為原則，惟實際配宿作業執行上，除衡酌宿舍使用情況外，亦兼考量學員居住地赴訓路程之遠近，作為個別申請住宿准駁之參考依據，例如:同為臺中市之和平等偏遠地區之同仁若提出住宿需求，在宿舍使用狀況允許下，得進行配宿。

(4) 宿舍不足時，則安排三人一室。

【高雄所】

(1) 遠地學員得申請住宿，遠地係指高雄市以外縣市。

(2) 提前報到之遠地學員，請向警衛室櫃檯登記安排住宿房間。

(3) 本於「高雄市同仁受訓不配宿」原則，惟實際配宿作業執行上，除衡酌宿舍使用情況外，亦兼考量學員居住地赴訓路程之遠近，作為個別申請住宿准駁之參考依據，例如: 甲仙、六龜、茂林、桃源、那瑪夏等地區之同仁若提出住宿需求，在宿舍使用狀況允許下，得進行配宿。

3.內、外聘教師午休住宿申請

(1) 導師線上申請；填寫內外聘教師住宿及午休登記表並上傳，培訓發展處/行政科安排住宿房間。

(2) 本公司內聘教師以識別證做為進出房間房卡。

(3) 外聘教師另製 IC 房卡由導師轉交，或轉知房卡領取位置(警衛室櫃檯)，離院時繳交導師或警衛室櫃檯。

4.餐桌安排

(1)各班午餐桌次均由 TIS 系統在學員報到前，事先安排妥當。

(2)有異動的部份，午餐之桌次於報到後予以增補。

(3)午餐桌次之安排以十人一桌為原則。

(4)早餐、晚餐均採中式自助餐方式。晚餐需班次上課至 17:20 之學員方提供。

(5)安排導師、授課教師與該班學員同桌。

(6)學員用餐桌次，TIS 系統會自動發送簡訊通知導師及用餐學員，或張貼於餐廳前之公佈欄，學員可自行查閱，開班導師亦可於系統餐桌分配表查詢所開班次用餐桌次。

3.8.2 學員宿舍、餐桌安排作業流程

1.宿舍安排作業流程，參閱表 3.8.2-1。

2.餐桌安排作業流程，參閱表 3.8.2-2。

表 3.8.2-1

宿舍安排作業流程

作業時間	作　業　流　程	相關單位	說　明
每週一至五	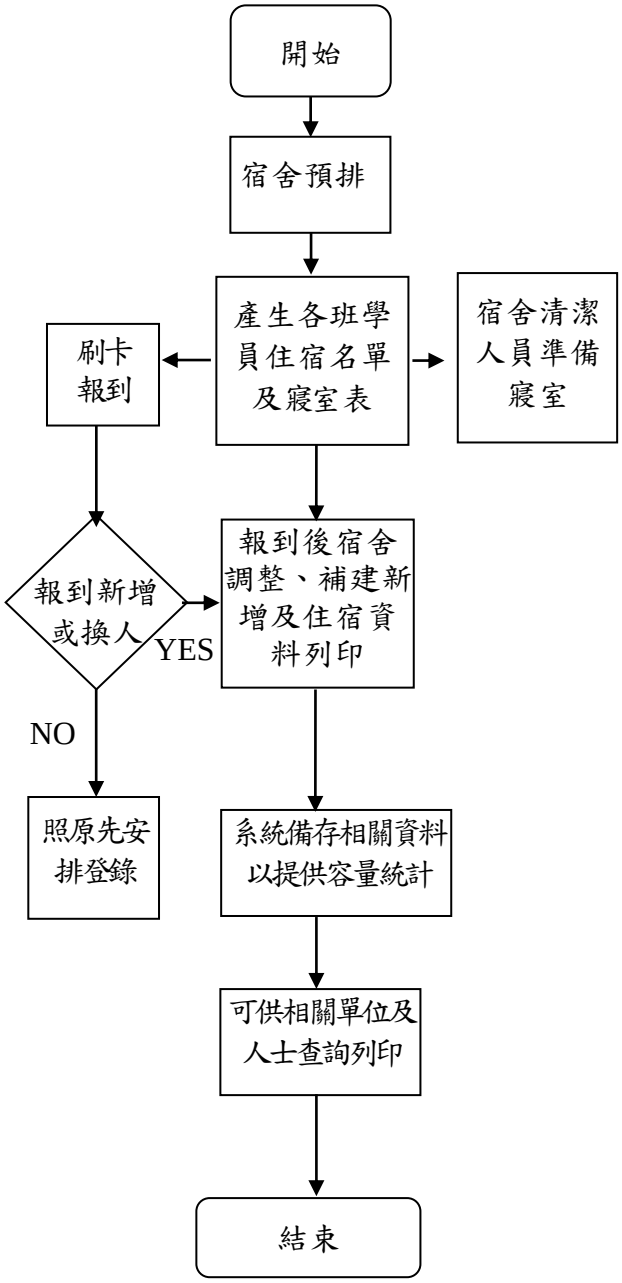	培訓發展處/行政科	目前宿舍安排的原則： 1.遠地學員由TIS 系統在學員報到前事先安排妥當。 2.住宿學員院本部以分配板橋會館為原則，惟住宿學員必須遵行相關之住宿規定。 3.以員工識別證或IC卡做為進出房間管理卡。

表 3.8.2-2

餐桌安排作業流程

作業時間	作　業　流　程	相關單位	說　明
前週週一 當週一至五	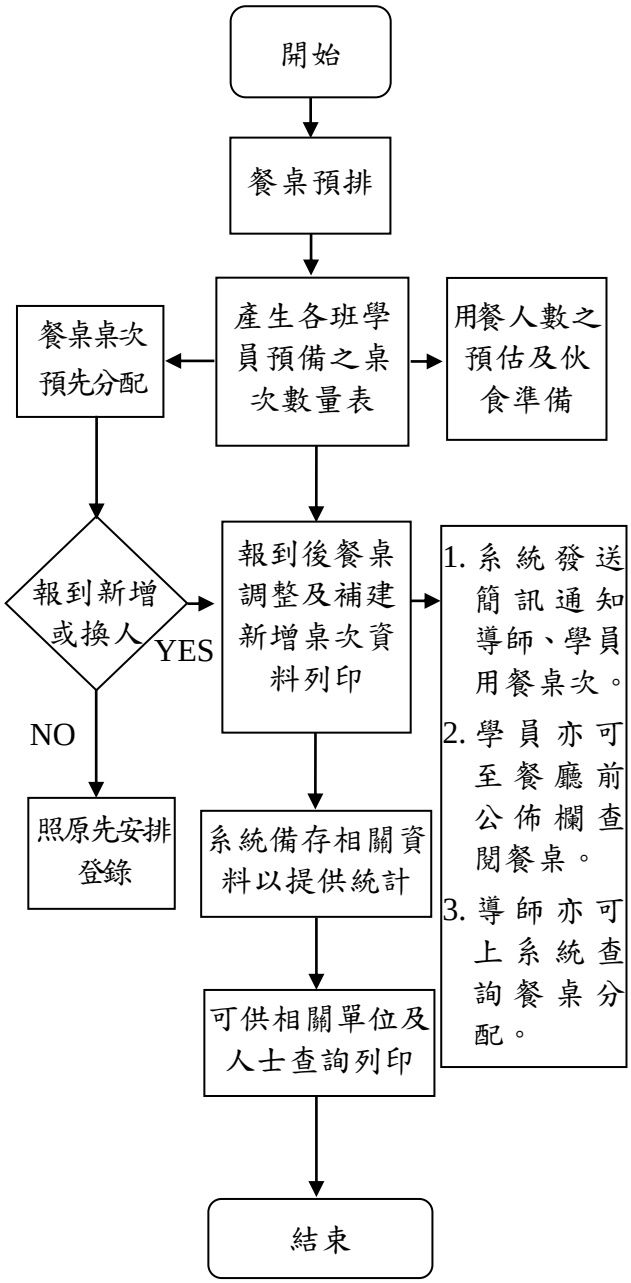	行政管理單位	

3.9 外購教材及講義管理作業

3.9.1 外購教材管理

為使使用之教材標準化及簡化請購之手續，各學系開班導師外購教材均以 ePIS 電子採購資訊系統自行請購，會預算單位培訓發展處，處理單位由行政管理處完成採購書籍作業，到貨後交付申購人。

3.9.2 講義印製作業管理

講義印製作業流程如表 3.9.2-1。

講義印製登記單如表 3.9.2-2。

表 3.9.2-1

講義處理流程圖

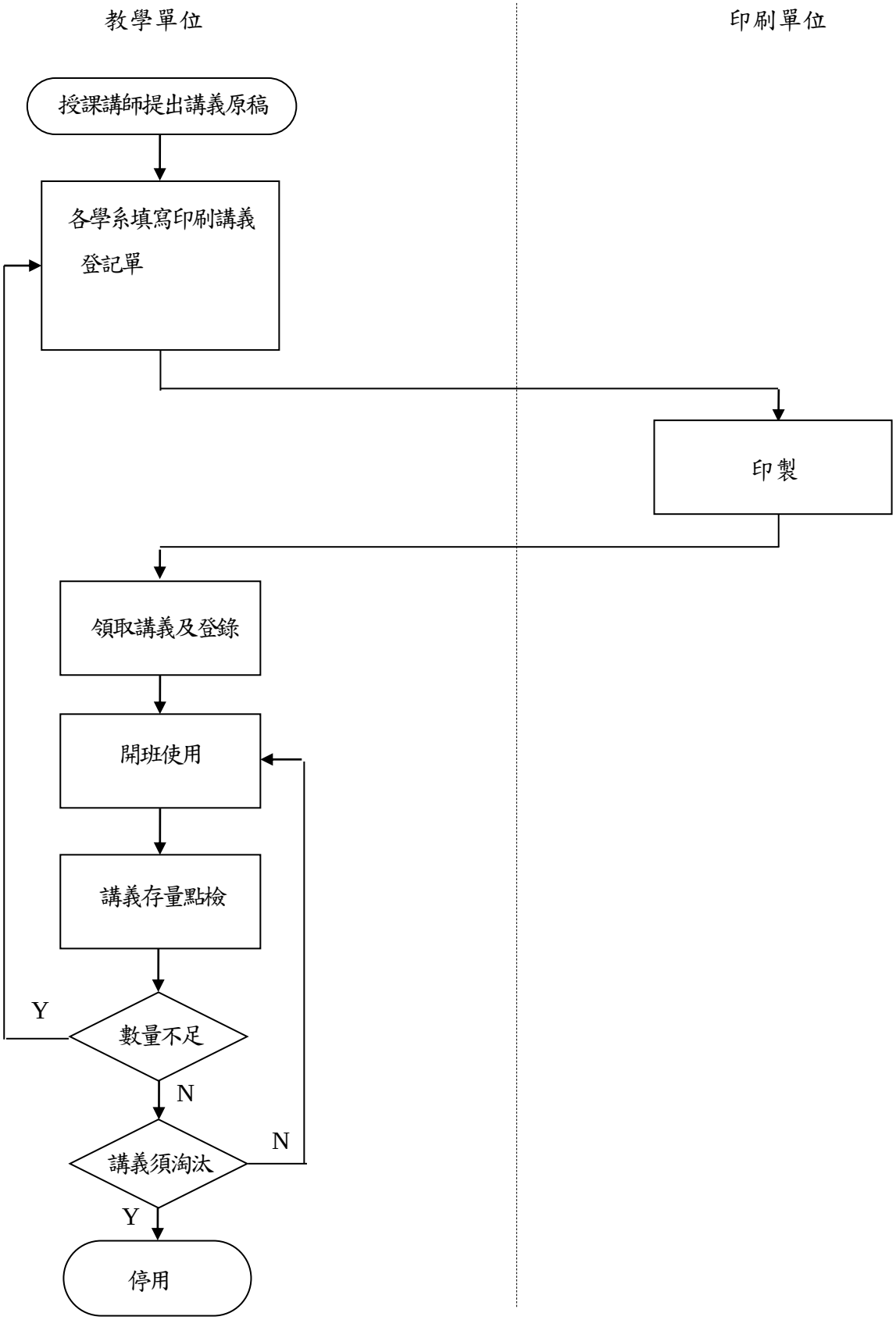

表 3.9.2-2

編號：　　送件日期：

電信學院印刷文件及講義登記單　　需件日期：

<table>
<tr><td colspan="3">文件及講義名稱</td><td>原稿
張數</td><td>印刷
份數</td><td rowspan="5">附註</td></tr>
<tr><td colspan="3"></td><td colspan="2"></td></tr>
<tr><td>送印單位</td><td>單位主管</td><td>送印者</td><td colspan="2">印刷</td></tr>
<tr><td></td><td></td><td></td><td colspan="2">收件日期：

印製者簽名</td></tr>
</table>

3.10 認證考試

3.10.1 認證介紹

企業為因應不斷變化的市場環境，在提昇競爭優勢的人力資源發展策略中，專業認證是新走向，是一種職能證明，以確保企業之專業能力水準，並衡量培訓是否成功，是學習的加值服務。

1. 認證分類：

(1)領域分類：技能認證、職能認證、產品專業能力認證、商業人才認證、商務企劃能力認證等。

(2)職能分類：行銷、人資、網路、資訊、管理等。

(3)範圍分類：企業內部認證、產業認證、國家認證、國際認證等。

2. 國內外著名認證分級：

(1)Cisco 認證分級：入門、基礎、進階、專業、高階、頂級六級。

(2)WBSA 認證分級：初階、中階、高階三級。

(3)Microsoft 認證分級：專員(Associate)、專家(Expert)、大師(Master)三級。

(4)Oracle 認證分級：基礎、進階、專業三級。

(5)經濟部商業人才認證：基層、中階、高階三級。

3. 學院所辦理之認證分三大類：

(1)學院內部自行規劃辦理之專業認證：係指為因應公司營運現況及事業發展之需要，以培育公司營運所需之專業人才而開發之認證。

(2)國內認證

(3)國際認證

國內及國際認證係學員於學院受訓後再報考國內或國際認證機構辦理之認證考試。

3.10.2 學院內部認證考試

學院認證考試作業現以內部專業職能認證為主。相關說明如下：

1. 認證分類:

學院以對內培訓公司員工為主，在認證分類定義為= {領域分類}X {職能分類}X {範圍分類}，其中：

(1)領域分類：如客網技能認證、職能認證、業務經理 AM 認證、產品經理 PM 認證、

店長認證等。

(2)職能分類：如行銷、人資、網路、資訊、管理、企客、資安、大資料分析等。

(3)範圍分類：如中華電信內部認證、產業認證等。產業認證，將與外部合作夥伴共同推動，以本公司能量提升業界領域能力、促進產業升級效益，同時也達成本公司在推動業務時，擁有充沛上下游合作團隊能量。這部分的合作可能包括一些 ICT 產品施工或維修技能認證。

2. 培訓與認證關連架構

為從領域分類出發，為達成執行特定職能角色所具備的知識、技能與能力，進而規劃相關培訓學程與認證，其架構如下圖所呈現。

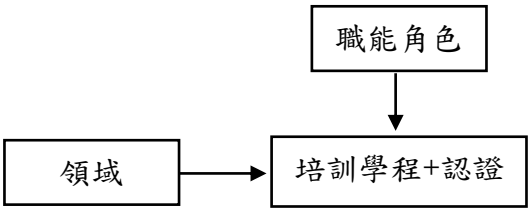

其中，學程是課程的集合，課程又包括數位學習與課堂學習兩種可能組合。

3. 認證等級：

學院的認證等級分初階、中階、高階共三級，若該項認證未敘明等級者，視同初階等級。

4. 評分標準：

認證評分標準依各認證計畫書所規範分數為標準。筆試測驗、術科操作、報告撰寫、口試審查等方式都可以訂為評分項目。

5. 認證計畫書規範

認證計畫書為認證規範，是該項認證的藍圖，也是認證執行依據。為提升認證品質、標準化計畫書格式與簡化認證計畫書撰寫負擔。計畫書包括四大部分：封面、目錄、本文與附件。

(1)封面包括標題、計畫書提報單位及提報日期。

(2)計畫書本文應包括以下章節：

壹、計畫依據：簡要說明培訓與認證計畫依據緣由、日期文號。

貳、計畫目的：簡要說明培訓與認證相關關係定位、層次與架構及預期達成目的。

叁、績效目標：簡要說明培訓與認證領域分類、職能角色相關能力設定標準。

肆、合作夥伴：簡要說明是否包括合作夥伴，互動角色與分工情形。

伍、培訓學程規劃

一、課程設計

依據目的與績效目標，簡要說明達成能力之課程內容、課程目的與預期效益。

二、訓練執行

依據課程設計，簡要說明訓練執行步驟或階段。

三、培訓對象及資格

簡要說明培訓目標群體、是否需要完成其他培訓及是否需通過其他認證資格等預備要求。

四、派訓方式

簡要說明本培訓與認證是目標群體自由參加或需要主管推薦或者由何單位統一指派調訓。

五、開班方式及執行時程

依據訓練執行，簡要說明開班方式如每週幾天或連續幾週、開課地點與培訓期間。

陸、認證規劃及管理

一、認證工作小組

簡要說明工作小組成員如何組成、工作職掌等事宜。

二、認證試題題庫

簡要說明試題題庫來源與抽題原則等。

三、認證測試方式

簡要說明認證測試各項要求、測試科目與內容、通過標準、權重比率等。

四、認證測試程序

簡要說明認證測試步驟、作業程序、補考程序等。

五、認證測試通過標準

簡要說明認證評分標準及合格標準化分數。

六、認證證照登錄

簡要說明證照頒發單位、如何頒發與專業證照資訊系統登錄事宜。

七、認證證照管理

簡要說明證照有效期、證照過期如何取得更新(Renew)事宜。

柒、獎勵

簡要說明認證優秀學員獎勵辦法。

捌、結語

附件

(3)格式說明：

A. 認證計畫書以 A4 文件直立格式，上下左右版面配置統一留邊 2.54 公分制訂，文件字型請統一以新細明體。標題以 26 號粗體字靠中央，尺規格線 7 中央，如有一列以上請選擇固定行高，行高 32 點。提報單位與提報日期以 14 號粗體字靠中央，並以固定行高 18 點呈現，提報單位在上，提報日期在下。提報單位位於尺規刻度 29 中央。

B. 目錄以 14 號粗體字靠中央，並以固定行高 18 點呈現，章節則靠左呈現。目錄位於尺規刻度 1 中央。章節序號，先大寫國字數字，其次以小寫國字數字，再其次含括號小寫國字數字，依序以阿拉伯數字等標準類推，並層次化內縮。

C. 本文章節序號格式與目錄頁相同，但以 12 號粗體字靠左，並以固定行高 18 點呈現。內文則以 12 號一般字左右對齊，並以固定行高 18 點呈現。內文段落起點並以內縮 0.85 公分，新段落在增加可讀性考量下，可保留一空行。

D. 附件除靠左以外，比照目錄與本文格式。

6. 認證考試相關作業詳如 6.1.4 中華電信學院認證考試作業要點。

3.11 同步教學

3.11.1 同步教學模式--遠距教學及直播教學

為協助全區各單位同仁就近接受培訓，節省人員往返培訓場所交通時間及川旅費用，電信學院多年前即開始積極推動同步教學，並發展出遠距教學及直播教學二種教學模式：

- 遠距教學：老師在學院或各地視訊教室上課，學員在全區各地遠端視訊教室集中上課的同步教學模式。
- 直播教學：老師在學院教室或以行動裝置連線授課，學員利用個人電腦或行動裝置在辦公室或行動上課的同步教學模式。

學院利用網路將重要課程或研討會實況以同步連線方式提供同仁線上學習，隨著技術日趨成熟，近期更擴大推廣運用於各領域課程之培訓教學，讓同仁能以最即時、最便捷的方式獲得最有用的教學課程。

3.11.2 遠距教學服務

遠距教學服務利用 IP 網路連線設備，將教室內的影音設備及電腦教材，與全區各地的視訊會議室多點連線，建構出同步互動式遠距教學系統。教師在中央教室授課，可同步傳送聲音、動態影像與電腦教材等教學資料，學員可在各地遠端教室(包括板橋院本部、台中、高雄所或本公司各營運據點，如：總公司、分公司、院、營運處、服務中心等）同時遠距上課，並與老師進行即時互動討論。遠距教學服務能有效擴大同時參予課程之單位、場地與人數規模，一次課程即可涵蓋全區同仁一起學習，老師不用各地奔波重複教學。

為確保遠距授課學習品質，遠端教室應配合辦理事項及流程如下：

1. 遠距教學開班前置作業
   (1)課前一週遠端負責人與開班導師取得聯繫，並提供所選定遠端教室地點、連絡人姓名、聯絡電話、視訊 IP 及學員等相關資料。
   (2)預約場地並確認該時段可提供遠端教室開班運用。
   (3)檢查並測試各項相關設備可正常運作，遠距相關設備包括：個人電腦、教材投影機、彩色攝影機、大型電視機、擴音機、喇叭、麥克風、電動螢幕等。
   (4)開班前與本院中央控制室進行連線測試，確定電路、設備及環境等可正常運作。
2. 上課前作業
   (1)上課當天連線負責人應於開始上課前 30 分鐘到達遠距教室。
   (2)開啟個人電腦、教材投影機、彩色攝影機、電視機、擴音機、喇叭、麥克風、

電動螢幕等相關設備。

(3)聯繫本院中央控制室並進行視訊設備連線。

(4)與本院中央控制室測試音視訊、調整教室麥克風音量大小。

(5)設定及測試遠端教室電腦與 Teams 伺服器連線(相關操作詳如遠距教學_教材傳送連線設定說明)，調整 Windows 視窗大小，確認由中央端傳送至教室端之電腦畫面接收正常。

3.上課中注意事項

(1)配合講師教學活動與提問：協助傳遞麥克風、調整音量、遙控攝影機等。

(2)緊急處理各種突發狀況：網路斷線、視訊音訊中斷、雜訊排除、設備故障等障礙排除。

(3)協助遠距教室考試，收發考卷及監考等。

4.課程結束作業

(1)中斷連線、關閉相關設備電源。

(2)確認學員名單，資料上傳回學院。

3.11.3 直播教學服務

由於公司員工人數日減同仁工作日益繁忙，可能無暇配合學院開班時間參訓，長期來說將有損同仁專業職能，因此學院特別規劃 2-3 小時的精簡性直播課程，學員只要在辦公室就能連線上課。如此不但可以減少交通往返時間及交通經費，學員更能選擇自己需要的課程學習，也因此讓學院推出的課程更能貼近同仁需要，同時也提高學習效果。

1. 直播教學教室：

(1)精簡性的純直播教學課程現場並無學員，因此學院特別規劃直播專用教室 3 間，提供每個學系各 1 間使用。之後由於多元教學需求日增，直播教室也提供數位教材錄製及視訊會議等多功能使用。

(2)109 年初武漢肺炎疫情嚴峻，學院為了避免學員受訓期間發生群聚感染，除將非急迫性課程延後開班外，亦將知識性課程同步進行直播，讓學員在辦公室就能接受訓練課程，也由於這項改變，學院的視訊教室也都調整為兼具直播教室的功能。

(3)109 年公司與微軟合作導入 Teams 雲端協作平台，同仁利用個人電腦或行動載具就能參加視訊會議已成常態，學院把握這項態勢亦推出 Teams 直播教學，因此老師可以在任何地點甚至不在國內均可上線授課，不再限定在學院教室才能授課。

2. 視訊中央控制系統

學院自民國 79 年起致力發展同步教學，初期將相關設備配置於教室中，上課前由專人到教室連線，由於運用日廣各項需求更多設備也愈加複雜，此外課中缺乏專人監控，課中協助處理費時等均有礙長期發展。學院於民國 98 年建置視訊中央控制系統，將各教室的影音、教材訊號集中收容，以遠端遙控方式控制各教室設備，由專人處理遠距教學、直播教學、視訊會議、同步錄製數位教材等相關事宜，讓各地學員均能簡便地由遠端連線上課。

3.11.4 教室教學輔助設備

1. 麥克風使用注意事項

教室擴音品質與效果與教學滿意度息息相關，正確使用麥克風是良好擴音效果的關鍵，使用麥克風時請注意以下重點，當可獲得優質擴音品質。

(1)麥克風開關位置：

有線麥克風開關位置如圖一、圖二、圖三中的紅圈所示，要使用麥克風時，請將開關往上推至 ON 的位置。

圖一 有線麥克

圖二 無線麥克風

圖三 領夾麥克風

(2)麥克風電源指示燈

無線麥克風配有電池，電池電量對音效品質影響重大，使用無線麥克風(手持式或領夾式)時，均須注意電源指示燈電池電量是否足夠。

A. 麥克風電池電量正常狀態，電源指示燈顯示綠燈。如圖四

B. 當麥克風電池電量不足時，電源指示燈顯示紅燈。如圖五

C. 當麥克風電源紅色指示燈亮時，請立即更換電池。

D. 發現聲音時續時斷，通常表示電池不足，請立即更換電池。

E. 各教室講桌抽屜均有提供備用電池。

圖四
電量正常顯示綠燈

圖五
電量不足顯示紅燈

(3)手握式麥克風最佳握法

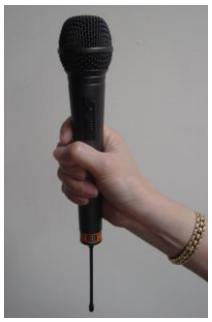

圖六 正確握法

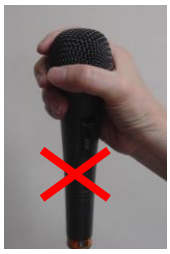

圖七 不適當的握法
握在頭端或末端皆是不對的方式

(4)手持麥克風與口部的適當距離

口部距離麥克風的最適距離視講員聲量大小而定，與音效品質也有絕對關係。

適當距離建議在 5~10 公分左右（如圖），講員可自我判斷或詢問現場學員〈聽眾〉音量是否恰當，並作修正。

(5)手持手握式麥克風位置應求穩定

手持麥克風時，手部應避免隨意晃動或經常改變與口部距離，這樣易使擴大器傳送的聲音忽大忽小，造成聽眾不適。建議：手臂靠緊身體，有助於固定麥克風的位置，讓傳送音量與品質維持穩定。

(提醒：使用領夾麥克風位置應固定於胸前，請勿手持)

(6)領夾式麥克風使用要領

講師在上課中若需同時操作電腦或有較多肢體動作時，請使用領夾式麥克風。使用要領如下：

A. 領夾式麥克風應固定位置，不要以手持方式使用。

B. 夾式麥克風的最佳位置在襯衫第二個鈕扣處。

C. 麥克風頭部朝上方向對準講師口部，如圖。

D. 麥克風頭，不可與衣物摩擦。

(7)無線麥克風頻道

無線麥克風因其頻道有限，目前主要提供於本院大型教室及會場使用，並依頻道分配原則統籌調度運用；若有異常狀況、干擾或音訊不良時，請隨時反應，教技人員均會儘快處理。

(8)手機對麥克風的影響

隨身手機在接收信號時，會產生干擾聲，建議授課中最好將手機關閉或是遠離麥克風。

2.資訊講桌功能簡介

(1)為提昇教助設備功能，本院各會場及教室均已建置資訊講桌，茲將功能說明如下：

A.內建 PC：授課教師僅須自備授課資料檔案即可授課。

B.具外部信號輸入接頭：須同時使用其他信號源（如筆電或提示機等）之輸入端子。

C.具電源插座：提供外部設備電源接續。

D.可外接實物投影機：講師可展示實體物品或是在白紙上書寫於螢幕上投放，取代傳統黑板或白板。

3.11.5 教學支援申請

教師可線上申請教學專業支援服務，述明支援項目後系統會自動派送至相關人員。

教技支援申請單

申請人	史明德	申請日期	2025/01/16 10:51:44
申請人單位	資訊學系	email	mtshih@cht.com.tw
班代號(非必填)	CR21OP008	研討會或班別名稱	網分新進人員資安個資保護宣導班 (2025-01-22~2025-01-22)
地點	TEAMS	需用日期	開始：2025/01/22 結束：2025/01/22
說明	請協助錄影。		

3.11.6 數位教材錄影、錄音主講人同意書

數位教材錄影、錄音同意書

本人同意　　年　　月　　日講授之

_____全部內容（含電子檔），由中華電信學院錄影、錄音並轉製為數位教材，供中華電信股份有限公司及其關係企業員工使用。

請注意下列事項：

- 教材內容凡有參考或引用他人著作內容者，遵照著作權及智慧財產權等相關法令規定辦理，如：「引用他人圖表需清楚註明來源出處」、「明列所參考資料主要來源或出處」、「徵得著作人同意」、...等；避免違反法令規定。
- 課程內容若涉有營業秘密及客戶個資部分，請採取適當保護措施，避免違反公司規定。

主講人簽名：_____

錄影、錄音注意事項：

1. 領夾式無線麥克風請佩掛於領口處，勿直接以手持握。
2. 上課中請利用電腦游標指示教材解說，勿以雷射筆或直接以手指向銀幕。
3. 講課時避免站立於電腦投射銀幕前，以確保錄影之影像品質。
4. 為便於製作數位教材，上課時暫不提供學員發問，講述課程後再進行雙向溝通。學員發問時，務必請他使用麥克風，聲音才能收錄。

3.12 數位學習(eLearning)實施內容

因應近年來事業單位業務量劇增及人力緊縮，學院積極引進數位學習服務，課程內容豐富多元，是全體員工提昇自我專業職能的最佳管道。

3.12.1 數位學習方式

1. 登入學習

數位教材自學網網址為 https://elearning.cht.com.tw；本公司所有同仁在公司內、外均可以 LDAP 帳號及密碼登入學習，但某些課程就僅限在公司內部研習。本公司員工資訊入口網站 EIP＞課程學習＞電信學院課程單一搜尋入口＞數位教材自學網。

2. 分類

數位課程依據專業領域及應用方式分類：

A. 專業分類

依照課程專業領域，分成五大專業類別（網路體系、資訊體系、經營與行政管理體系、業務體系、研發體系）

a. 網路體系 - 固定網路 - - 局外網路 - - 用戶端設備 - - 寬頻接取 - - 傳輸網路 - - 局內網路 - - 微波、衛星通信 - - 寬頻網路技術研發應用 - 行動網路 - - 行動核心網路 - - 行動接取網路 - - 5G企業專網 - - 5G智慧應用 - 數據網路 - - IP VPN/CDN/數據加值及應用 - - AIoT - - IDC/雲端機房規設、營維管及應用服務 - - IP網路技術 - 新媒體 - - MOD/OTT - - 匯流平台 - - 新媒體應用 - 電力空調 - - 電力空調規劃設計 - - 電力空調營運管理 - - 智慧節能 - - 智慧營造 - 網路新技術 - - SDN/NFV - - 電信雲 - - 新世代網路安全 - - 行固網融合維運營管	c. 經營與行政管理體系 - 人資 - - 策略性人力資源規劃 - - 選才、用才管理 - - 績效考核及勤惰管理 - - 訓練、人才發展 - - 留才規劃與管理 - - 勞資關係與行為紀律管理 - 培訓與推廣 - - 數位學習 - - 管理體系培訓規劃與執行 - 法務 - - 法律事務處理 - 供應 - - 採購管理 - - 存量控制管理 - - 材料資訊系統應用需求管理 - 職安 - - 職業安全衛生管理 - - 健康保護、促進及管理 - 經營規劃 - - 經營環境分析

b. 資訊體系
- 資訊治理與策略
  - - 資訊治理
  - - 企業架構規劃
  - - 資訊策略規劃
  - - 資料治理
- 資訊技術
  - - 需求分析與系統設計
  - - UI/UX設計及客戶體驗設計
  - - 程式設計技術
  - - 系統測試
  - - 系統建置與維運管理
  - - 資料庫技術與管理
- 資安管理與技術
  - - 資安策略與資安管理
  - - 個資及隱私保護與管理
  - - 資通安全架構規劃設計與管理
  - - 資安監控與資安威脅偵測
  - - 資安事件處理
  - - 軟體安全
  - - 5G/雲網融合資安
  - - 區塊鏈及身分識別技術與應用
  - - 資安業務與技術
  - - 資安與個資保護通識
- 人工智慧
  - - 人工智慧感知理解技術
  - - AI平台與深度學習框架技術
  - - 人工智慧應用發展與推廣
  - - 人工智慧與大數據通識
- 大數據
  - - 大數據平台與處理技術
  - - 大數據分析與應用技術
  - - 大數據視覺化工具
  - - 大數據應用與業務
- 雲端IDC
  - - 混合雲服務管理技術
  - - 雲端基礎服務技術
  - - 雲端DevOps與雲原生平台技術
  - - AWS公雲業務與技術
  - - Azure公雲業務與技術
  - - GCP公雲業務與技術
- 數位行銷與分析
  - - 數據行銷分析
  - - 網路社群及輿情分析
- 金融科技
  - - 金融科技應用
  - - 區塊鏈應用
  - - 行動支付
  - - 點數經濟
  - - 數位經濟

d. 業務體系
- 企客經營
  - - 業務經理AM
  - - 專案工程師PE
  - - 通路經理CM
- 消客經營
  - - 通路管理員CM
  - - 櫃台服務-門市店長/副店長
  - - 櫃台服務-門市店員
  - - 產品經理PDM(銷/產))
  - - 行銷經理MM/PMM(銷/產)
- 帳務
  - - 帳務規劃與處理
  - - 帳務諮詢
- 客服
  - - 固數寬客服作業
  - - 電話銷售與關懷作業
- 經營規劃
  - - 經營環境分析

e. 研發體系
- 通信網路
  - - 無線接取
  - - 行固網融合
- 應用服務
  - - 匯流服務
  - - AIoT
- 人工智慧
  - - 人工智慧感知理解技術
  - - AI平台與深度學習框架技術
  - - 人工智慧應用發展與推廣
  - - 人工智慧與大數據通識
- 大數據
  - - 大數據平台與處理技術
  - - 大數據分析與應用技術
  - - 大數據視覺化工具
  - - 大數據應用與業務
- 資訊管理與技術
  - - 系統架構規劃
  - - 資訊管理
  - - 資訊系統開發技術
  - - 新興科技應用發展
- 資安管理與技術
  - - 資安策略與資安管理
  - - 個資及隱私保護與管理
  - - 資安技術
  - - 5G/雲網融合資安
  - - 區塊鏈與身分識別技術

- 產品開發流程精進 - - 設計思維 - - 敏捷流程 - - 產業發展與商業模式 - 新興科技/其他 - - 量子電腦 - - 沉浸式實境技術 - - 超寬頻影視技術 - - 新興科技應用發展 - - 培訓規畫與教學設計 - 通用OA軟體 - - 資訊終端操作管理 - - 辦公室通用軟體 - - 通訊協作軟體 - - 簡報技巧 - - 數位經濟	- 網路維運管理 - - 5G網路維運管理 - 雲端IDC - - SDN/NFV - - 混合雲服務管理技術 - - 雲端基礎服務技術 - - 雲端DevOps與雲原生平台技術 - - 公雲技術與應用

B. 應用分類

依據數位課程應用方式進行分類，如「數位學習宣導專區」、「新進人員訓練課程」等。

A. 客服、櫃檯、帳務人員專區 - 自我學習(各專線) - 定期測驗(各專線) - 未分類 - 客服業宣測驗 - 客服、櫃檯通用教材 - 104查號客服專線教材 - 128專線數位教材 - 行動專線數位教材 - 112專線教材 - 增設服務中心測驗卷 B. 數位學習宣導專區 C. 新進人員訓練課程 - 指定研習課程 - 建議研習課程 - 課程說明及統計報表 D. 引進外界教材、講座 - 外購教材--資訊系列 - 外購教材--行銷系列 - 外購教材--管理系列 - 外購教材--資安、個資系列	E. 宏華國際專區 F. 直播課程專區 - 網路體系N頻道 - 資訊體系 I頻道 - 管理體系·行銷體系M頻道 - 管理體系 H頻道 - F綜合頻道 M. 審核流程 - 校對中 - 審核教材 N. 數位課程 - 「知識分享」類課程 - 「自我學習」類課程 - 其他課程

3. 數位課程行銷

網站首頁闢「最新消息」顯示課程動態，另每月發行數位學習電子報推薦最新課程。

4. 學員服務窗口

學員在網路學習時若遭遇任何問題請利用下列方式們聯繫：

●電話專線：(02)2963-9123(日常上班時間 08:30-17:00)。

●電子郵件：elsc@cht.com.tw。

3.12.2 數位課程發展

1. 提報開發數位教材原則

(1)規劃數位教材應參照本公司中長期發展方向與重要建設、策略規劃會議結論、總公司年度營運計畫與營運目標、重點業務、會議紀錄、經營管理理念與政策、總公司及本院業務會報紀錄、董事會及審計委員會簽註意見等，各相關領域之數位教材發展由本院各學系負責統籌規劃及協調分工；其他題材開發前需報請院長核准。

(2)開發數位教材需符合：降低訓練成本、效益顯著、規模龐大、具時效需求等原則。並符合經濟規模：預估適用學員對象應至少達 200 人以上，且教材內容有效年限至少二年以上；惟屬本公司所需核心技術之專業傳承教材不受此項限制。

(3)業界已開發教材成品倘有合用者宜擇優引進運用，以降低開發成本。

(4)最近一年內已開發內容相近之數位教材應避免重複開發。

2. 數位課程年度發展計劃

數位學習年度發展計劃由各教學單位於年度開始前提報，經主辦學系統籌協調後，彙送多元學習處轉呈院長核定據以執行，計畫調整或更動時亦需簽報院長核定。數位學習發展計劃應提供：教材名稱、作者、開發時程、來源、運用方式、預估需求人數等相關資料。

3. 數位課程來源

數位教材來源包含：本院自行開發教材、事業單位推薦開發教材（數位教材開發申請單如表 3.12.2-1）、外購教材、以及研討會、直播或上課同步錄製等（申請單如表 3.12.2-2）。申請人應提供：適用對象(正職員工、子公司員工、委外人員、社會大眾)、適用網路環境(企業網路學習、Internet 在家學習)、專業領域分類、教材適用時效等資訊，據以設定教材上架期間及所置放平台。

4. 數位教材內容及取材

數位教材需設定具體學習目標，整體目標及單元目標應與各章節內容相契合。教材內容應包含有助學習之教學設計及學習評量，其內容不得涉及本公司營業秘密及應保密內容，如：營運政策、行銷策略、客戶資訊、費率制訂策略等，並應符合智慧財產權、著作權及個資保護相關法令規定。教材內容應詳實審核，並由教學單位主管覆核；提供員工於 Internet 使用之數位教材尤應審慎查核。

表 3.12.2-1

數位教材開發申請單

列印

教材名稱	專案管理輕鬆學	作者	陳○琦	申請日期	2021-06-29

作者聲明

聲明書簽署：

- 陳○琦 已簽署 簽署日期：2021-07-01 13:43:15

作者提供相關附件：

測驗題庫：

- 專案管理輕鬆學_考題.xlsx 數位教材設計書：
- 專案管理輕鬆學_v2.pptx 其他：

教學單位查核

請主辦老師檢視本教材稿，並逐項確認符合下列教材開發需求(請打勾)：

- ☑ 已查核 eLearning 網站一年內數位教材上架清單，並無內容重複、名稱相近之教材
- ☑ 教材內容業經檢視，確認未涉及本公司營業秘密
- ☑ 教材主題符合公司發展方向、重點業務、建設目標
- ☑ 教材名稱表達明確，與教材稿內容相符
- ☑ 教材簡介之表達簡潔清楚，能表達課程涵蓋範圍及特色
- ☑ 教材學習目標用詞具體明確，並具可檢驗性
- ☑ 教材適用對象及先備知識已清楚說明
- ☑ 教材內容以章節單元作組織及綱要設計，單元長度適中且前後銜接連貫
- ☑ 教材之單元與主題含有適當教學互動及評量之設計，提供學習者檢核其學習成就
- ☑ 教材之學習評量題目，涵蓋全部學習目標與教材內容，數量足夠，難度恰當（學員盲目測驗分數低於 20 分）

本教材： 已核列為年度計畫

主辦老師：張○芬

人時數績效分配

老師	比例
張○芬	100%

系、所主管審查推薦

1. 本教材提供閱讀場域：◉ 限公司內閱讀 ○ 開放 Internet 在家學習
2. 本教材提供閱讀對象：◉ 僅開放正職同仁閱讀（預設） ○ 開放本公司投資子公司及委外人員閱讀，請註明開放原因
3. 推薦下列人選擔任本教材審稿人：

   推薦審稿人姓名：曾○琳 服務單位：電信學院/教務處 職稱：高級管理師

表 3.12.2-2

數位教材上架申請單

申請人：	員工代號：	申請單位：
教材名稱		預估使用人數：
課程簡介及行銷內容		
課程分類	專業分類代碼：_____(請參考**注意事項 5** 分類代碼對照表) (如有應用分類請註明) 課程等級分類：○基礎、○進階、○高級、○專精	
績效歸屬	○網路體系、○資訊體系、○管理體系、○行銷體系	
適用對象	※預設：僅開放中華正職同仁學習 □開放子公司及委外人員學習，原因：_____	
主講人	1._____(○外聘、○內聘、○學院講師)、2._____(○外聘、○內聘、○學院講師) ※已於電子簽核系統上傳錄音、錄影同意書。	
線上測驗	□無　□有【題庫數量：單選_____題、複選_____題】(出題規則參考**注意事項 4**) ※一般教材測驗卷通過標準 70 分，特定專案設定請詳敘註明。	
檔案來源 (擇一勾選)	□**純直播課程影音檔** (班代號：_____；直播日期：_____) 頻道類別：○網路體系 N 頻道、○資訊體系 I 頻道、○管理體系.行銷體系 M 頻道 ○管理體系 H 頻道、○ F 綜合頻道 □**上課同步錄製影音檔** 班代號：_____；班名：_____ 上課日期：___月___日___時 至 ___月___日___時；上課教室_____ □**其他自行錄製影音檔：** 請註明檔案來源：_____	
備註	□直接上架，影片已剪輯完成。 □協助影片剪輯。(請註明剪輯時間段落：_____) □其他：_____	
＊系統預設教材於兩年下架 (※日後如有上下架日期異動需求，請另填「數位教材服務申請單」辦理)		

以下由多元學習處填寫：

編號：	收單日期： 錄影/取檔日期： 校對日期： 上架日期：	總時數：　小時
類別：		總長度：　分鐘
錄影： 後製：		moodle ID：

★注意事項請詳閱下一頁說明。

★注意事項說明如下：

1. **本申請單**為申請人提供檔案上架 eLearning 自學網平台，請於課後連同**影音檔、同意書、講義**及**題庫**等一併上傳電子簽核系統。
2. 本處完成數位教材後製作業，系統即電子郵件通知主辦培訓師依校對及上架程序辦理。
3. 開發原則:

   (1) 規劃數位教材應參照本公司中長期發展方向與重要建設、策略規劃會議結論、總公司年度營運計畫與營運目標、重點業務、TDMC 會議紀錄、經營管理理念與政策、總公司及本學院業務會報紀錄、董事會及審計委員會簽註意見等，各相關領域之網路課程發展由本學院各學系負責統籌規劃及協調台中、高雄所間之分工；其他題材開發前需報請院長核准。

   (2) 符合：降低訓練成本效益顯著、規模龐大、具時效需求需要迅速辦理完成。

   (3) 符合經濟規模：預估適用學員對象應至少達 200 人以上，且教材內容有效年限至少二年以上；惟屬本公司所需核心技術之專業傳承課程不受此項限制。

   (4) 業界已開發課程成品倘有合用者宜擇優引進運用，以降低開發成本。

   (5) 最近一年內已開發內容相近之數位教材應避免重複開發
4. 綜合測驗、隨堂練習及題庫數量與課程時數標準及規則參考如下：

課程時數 / 題數	0.5 小時	1 小時	2 小時	3 小時	4 小時	5 小時
綜合測驗題數	5 題	10 題	20 題	20 題	25 題	25 題
題庫總題數	10 題以上	20 題以上	30 題以上	30 題以上	40 題以上	40 題以上

(1) 單選題題數佔總題數至多 3/4
(2) 複選題題數佔總題數至少 1/4
(3) 單選題答案應至少四選一
(4) 單選題或複選題之答案選項應避免為「以上皆非」或「以上皆是」

5.專業分類代碼對照表(參考如下)：

a 網路體系

a01 固定網路

a01a 局外網路

a01b 用戶端設備

a01c 寬頻接取

a01d 傳輸網路

a01e 局內網路

a01f 微波、衛星通信

a01g 寬頻網路技術研發應用

a02 行動網路

a02a 行動核心網路

a02b 行動接取網路

a02c 5G 企業專網

a02d 5G 智慧應用

a03 數據網路

a03a IP VPN/CDN/數據加值及應用

a03b AIoT

a03c IDC/雲端機房規設、營維管及應用服務

a03d IP 網路技術

a04 新媒體

a04a MOD/OTT

a04b 匯流平台

a04c 新媒體應用

a05 電力空調

a05a 電力空調規劃設計
a05b電力空調營運管理
a05c智慧節能
a05d智慧營造

a06 網路新技術

a06a SDN/NFV
a06b電信雲
a06c新世代網路安全
a06d行固網融合維運營管

b 資訊體系

b01資訊治理與策略

b01a 資訊治理
b01b 企業架構規劃
b01c資訊策略規劃
b01d 資料治理

b02 資訊技術

b02a 需求分析與系統設計
b02b UI/UX 設計及客戶體驗設計
b02c程式設計技術
b02d 系統測試
b02e系統建置與維運管理
b02f 資料庫技術與管理

b03 資安管理與技術

b03a 資安策略與資安管理
b03b 個資及隱私保護與管理
b03c資通安全架構規劃設計與管理
b03d 資安監控與資安威脅偵測
b03e資安事件處理
b03f 軟體安全
b03g 5G/雲網融合資安
b03h 區塊鏈及身分識別技術與應用
b03i 資安業務與技術
b03j 資安與個資保護通識

b04 人工智慧

b04a 人工智慧感知理解技術
b04b AI 平台與深度學習框架技術
b04c人工智慧應用發展與推廣
b04d 人工智慧與大數據通識

b05 大數據

b05a 大數據平台與處理技術
b05b 大數據分析與應用技術
b05c大數據視覺化工具
b05d 大數據應用與業務

b06雲端 IDC

b06a 混合雲服務管理技術
b06b 雲端基礎服務技術

b06c雲端 DevOps 與雲原生平台技術
b06d AWS 公雲業務與技術
b06eAzure 公雲業務與技術
b06f GCP 公雲業務與技術

b07 數位行銷與分析

b07a 數據行銷分析
b07b 網路社群及輿情分析

b08 金融科技

b08a 金融科技應用
b08b 區塊鏈應用
b08c行動支付
b08d 點數經濟
b08e數位經濟

b09 產品開發流程精進

b09a 設計思維
b09b 敏捷流程
b09c產業發展與商業模式

b10 新興科技/其他

b10a 量子電腦
b10b 沉浸式實境技術
b10c超寬頻影視技術
b10d 新興科技應用發展
b10e培訓規畫與教學設計

b11 通用 OA 軟體

b11a 資訊終端操作管理
b11b辦公室通用軟體
b11c通訊協作軟體
b11d簡報技巧
b11e數位經濟

c 經營與行政管理體系

c01 人資

c01a 策略性人力資源規劃
c01b選才、用才管理
c01c績效考核及勤惰管理
c01d訓練、人才發展
c01e留才規劃與管理
c01f 勞資關係與行為紀律管理

c02 培訓與推廣

c02a 數位學習
c02b管理體系培訓規劃與執行

c03 法務

c03a 法律事務處理
c03b 土地資產相關

c04 供應

c04a 採購管理
c04b存量控制管理

c04c材料資訊系統應用需求管理

c05 職安

c05a 職業安全衛生管理

c05b健康保護、促進及管理

c06 經營規劃

c06a 經營環境分析

d 業務體系

d01企客經營

d01a 業務經理 AM

d01b 專案工程師 PE

d01c通路經理 CM

d02消客經營

d02a 通路管理員 CM

d02b 櫃台服務-門市店長/副店長

d02c櫃台服務-門市店員

d02d 產品經理 PDM(銷/產)

d02e行銷經理 MM/PMM(銷/產)

d03 帳務

d03a 帳務規劃與處理

d03b 帳務諮詢

d04 客服

d04a 固數寬客服作業

d04b 電話銷售與關懷作業

d05 經營規劃

d05a 經營環境分析

e 研發體系

e01通信網路

e01a 無線接取

e01b行固網融合

e02 應用服務

e02a 匯流服務

e02bAIoT

e03 人工智慧

e03a 人工智慧感知理解技術

e03bAI 平台與深度學習框架技術

e03c人工智慧應用發展與推廣

e03d人工智慧與大數據通識

e04 大數據

e04a 大數據平台與處理技術

e04b大數據分析與應用技術

e04c大數據視覺化工具

e04d大數據應用與業務

e05 資訊管理與技術

e05a 系統架構規劃

e05b資訊管理

e05c資訊系統開發技術

e05d新興科技應用發展

e06 資安管理與技術

e06a 資安策略與資安管理

e06b個資及隱私保護與管理

e06c資安技術

e06d5G/雲網融合資安

e06e區塊鏈與身分識別技術

e07 網路維運管理

e07a 5G 網路維運管理

e08 雲端 IDC

e08a SDN/NFV

e08b混合雲服務管理技術

e08c雲端基礎服務技術

e08d雲端 DevOps 與雲原生平台技術

e08e公雲技術與應用

3.12.3 數位學習運用

1. 數位課程運用模式

數位學習依實際需要得選擇下列運用模式；遇有特殊用途，如：e 化測驗、主管儲訓基礎課程、數位學習宣導等，依個案處理。

(1)「知識分享」模式

以快速分享知識為目的，僅提供數位教材內容不進行學習評量；本模式僅於數位學習平台留存學員註冊及研習紀錄。

(2)「自我學習」模式

除提供學習內容外，並設計綜合測驗以檢驗學習效果。學員完成研習且綜合測驗成績及格者視為完成數位學習。本學習模式其研習時數及測驗成績等學習紀錄除留存於數位學習平台外，得於上級核准下比照課堂學習定期轉錄為學員個人受訓紀錄，記載於訓練資訊系統及人力資源管理等相關系統。

(3)「混成教學」模式

知識性、基礎性課程以數位學習方式實施，課程內容包含研討、實習及互動性高之課程則採實體課堂授課；數位學習與課堂課程交互搭配組成混成教學班，以增進學習效果，本教學模式之數位學習時數以不超過課堂課程時數為宜。

2. 數位課程研習評量標準

「自我學習」、「混成教學」數位學習模式，其綜合測驗成績及格標準為 70 分。測驗題庫之題型應包含單選題及複選題，並符合下列規定：

(1)單選題題數佔總題數至多 3/4

(2)複選題題數佔總題數至少 1/4

(3)單選題答案應至少四選一

(4)單選題或複選題之答案選項應避免為「以上皆非」或「以上皆是」

(5)題目內容應與課程內容相配合

為提高學習效果，應自題庫中選取部分題目製作成「隨堂練習」。綜合測驗、隨堂練習及題庫數量與課程時數標準如下表。

課程時數 題數	0.5 小時	1 小時	2 小時	3 小時	4 小時	5 小時
綜合測驗 題數	5 題	10 題	20 題	20 題	25 題	25 題
隨堂練習 題數	5 題	10 題	20 題	20 題	25 題	25 題
題庫總 題數	10 題 以上	20 題 以上	30 題 以上	30 題 以上	40 題 以上	40 題 以上

3. 數位學習專案

數位學習其他應用，如：櫃檯及客服線上測驗、e 化測驗、主管儲訓基礎課程、數位學習宣導專案、重點業務推廣、事業/技術群委辦活動、合作專案等，採專案方式個案辦理。專案計畫由主辦教師擔任專案窗口，會同多元學習處與需求單位共同研訂執行方案，並提報「數位學習專案計畫表」送多元學習處轉呈院長核定後辦理。專案完成或年度結束前，依各專案完成人數乘以專案時數核計數位學習人時數，列計各單位、主辦老師之績效。課程時數、完成條件、專案執行具體內容等於專案執行計畫表書明（專案計畫表如 3.12.3-1）。

4. 數位課程品質控管

數位學習課程由主辦老師依據教學目標、課程內容提供課程適用時限，並據以設定課程下架時間屆期自動下架；主辦老師得依實務需要提報提前下架；已屆期下架之課程因實務需要亦得提報申請重新上架。

除具強制學習性質者外，各類數位學習課程均提供滿意度調查，多元學習處每年定期提出數位教材各項實績統計資料，供教學單位作為品質管理與追蹤改善依據。主辦教師得觀察調查結果研提是否更新或提前下架；遇下列情形應暫予下架，依個案通知主辦教師處理，缺失改善完成後重行上架：

(1)發生智慧財產權、著作權爭議或其他重大爭議者。

(2)接獲反應教材或題庫內容過時或錯誤者。

表 3.12.3-1

數位學習宣導專案計畫表

填單日期：　　年　月　日

宣導名稱	(範例) 固網寬頻的價值與固守及 Netflix 業務簡介
參加人員	(範例) 中華電信高雄營運處全體員工　人數：約 2000 人
專案緣由及效益	(範例)1.因應市場競爭白熱化，競業刻意低價侵蝕，為提升同仁信心與建立客戶對於寬頻正確感知，特辦理『固網寬頻的價值與固守』課程，方便同仁線上學習。 2. MOD Netflix 新品上市，辦理『Netflix 業務簡介』課程，提供業務新知與銷售話術，　供高雄營運處全體同仁線上學習。
執行方式	1.　設置研習專區、專案說明網頁、宣導課程內容。 2.　於數位學習網站 http://elearning.cht.com.tw 學習課程並完成測驗。 3.　相關附件：專案說明、宣導內容、題庫(含標準答案)
專案說明	專案依據： 專案目標：
專案時程	• 規劃期：　年　月　日至　年　月　日 • 準備期：　年　月　日至　年　月　日 • 執行期：　年　月　日至　年　月　日

□專案結束後，請將上述之數位教材辦理重新上架至 _____年_____ 月_____日下架。

委託電信學院數位教材製作預算表

數位教材名稱：(範例)固網寬頻的價值與固守及 Netflix 業務簡介				時數：1.5	主講人(作者)：o o o	
預算項目	預算數(未稅)	總帳及明細帳	輔帳一:	輔帳二:	輔帳三:	列帳機構代號
教材製作費	元					

說明：
1.總帳及明細帳、輔帳一、輔帳二、輔帳三、列帳機構代號等欄位，請由委託機構會計單位填寫。
2.務請詳填會計項目列帳資料，並請於會計系統建立工程案號或專案代號。

事業單位	經 辦 人	經 辦 主 管	會 計 單 位
高雄營運處行銷科	張o o 電話：07-		

主辦學系：ooo 學系		多元學習處		副院長	院長
主辦人	主任	主辦人	處長		

4.查核（Review）

4.1 管控與異常處理

1. 開班異常：學院開辦培訓班皆依需求規劃及相關作業流程開班，因故無法開班時，於開班前做適當處理(如延期或取消)並通知學員。
2. 師資異常：師資若有變動時，需在開班前做適當處理(如延期或取消訓練班或更換適當講師)。
3. 教室異常：教室若有變動會在開班前做適當處理(如更換教室)；另可能在開班時實際報到學員較事先報名人數少，為避免影響教學效果或浪費教室空間資源有時會更換至適當教室上課。
4. 學員上課異常：依學員報到、未報到通知、退訓等作業處理。
5. 其它作業異常，依其相關作業處理。

4.2 內控稽核查核及矯正處理

1. 本院依總公司核定之「內部控制制度—訓練循環」制度文件（含作業項目、作業程序即控制重點),於每年 9 月辦理說明會,10 月中~11 月由各機構辦理內控自行檢查，先作本機構之查核。
2. 每年底總公司行文各機構函知董事會議議決通過之次年度「內部稽核計畫」,並排定「稽核項目內容」及「稽核對象」。
3. 每年初，各負責查核之稽核按排定之時程至各機構進行抽核，若發現有缺失或異常事項，受稽單位即須提出說明並且提改進措施。
4. 每年稽核抽核時並追蹤前一年缺失改善情形，方可結案。

5.成果（Outcome）

5.1 學員成績評量作業

本院學員之受訓成績評量係依「6.1.2 中華電信學院學員受訓成績評量作業要點」辦理，其作業方式簡述如下：

1.評量方法：可採筆試、實做、作業、演練、發表或電腦輔助教學之學習紀錄等方式為評分依據；評量過程之各項紀錄，並保留三年供隨時查考。

2.教師評定成績後交由導師至 TIS 系統輸入成績。

3.培訓發展處/行政科每月初進行上月份成績結算，並 e-mail 學員個人成績單。

5.2 學員意見調查

1.培訓滿意度

(1)為評估教學品質，作業流程請參閱(如表 5.2-1)，設計以網路問卷方式調查學員滿意度及意見（如表 5.2-2)。

(2)依年度開始訂定抽樣原則進行方式如下

A.網路調查：(A)電腦教室上課之班次，於結訓日在課堂上進行網路問卷調查填寫(B)由 TIS 系統以 e-mail 方式寄發抽樣班次學員填寫。

B.培訓發展處將個別學員要求需回覆處理情形之意見以電子簽核方式簽核後，再將意見處理情形 e-mail 該學員。

C.培訓發展處彙整網路調查學員滿意度核算之數據產生各類「滿意度統計表」，各項滿意度統計可依班次、學系所等需要於系統「統計分析作業」中查詢。

2.直播課程滿意度

(1)為了解直播課程以連網學習及操作體驗的滿意度，設計以網路問卷方式調查學員學習意見問卷格式（如表 5.2-3)，作業流程請參閱(如表 5.2-1)。

(2)直播課程滿意度評分核算、意見處理及統計，作業流程同 L1 培訓滿意度。

表 5.2-1

滿意度調查作業流程(L1 培訓、直播課程)

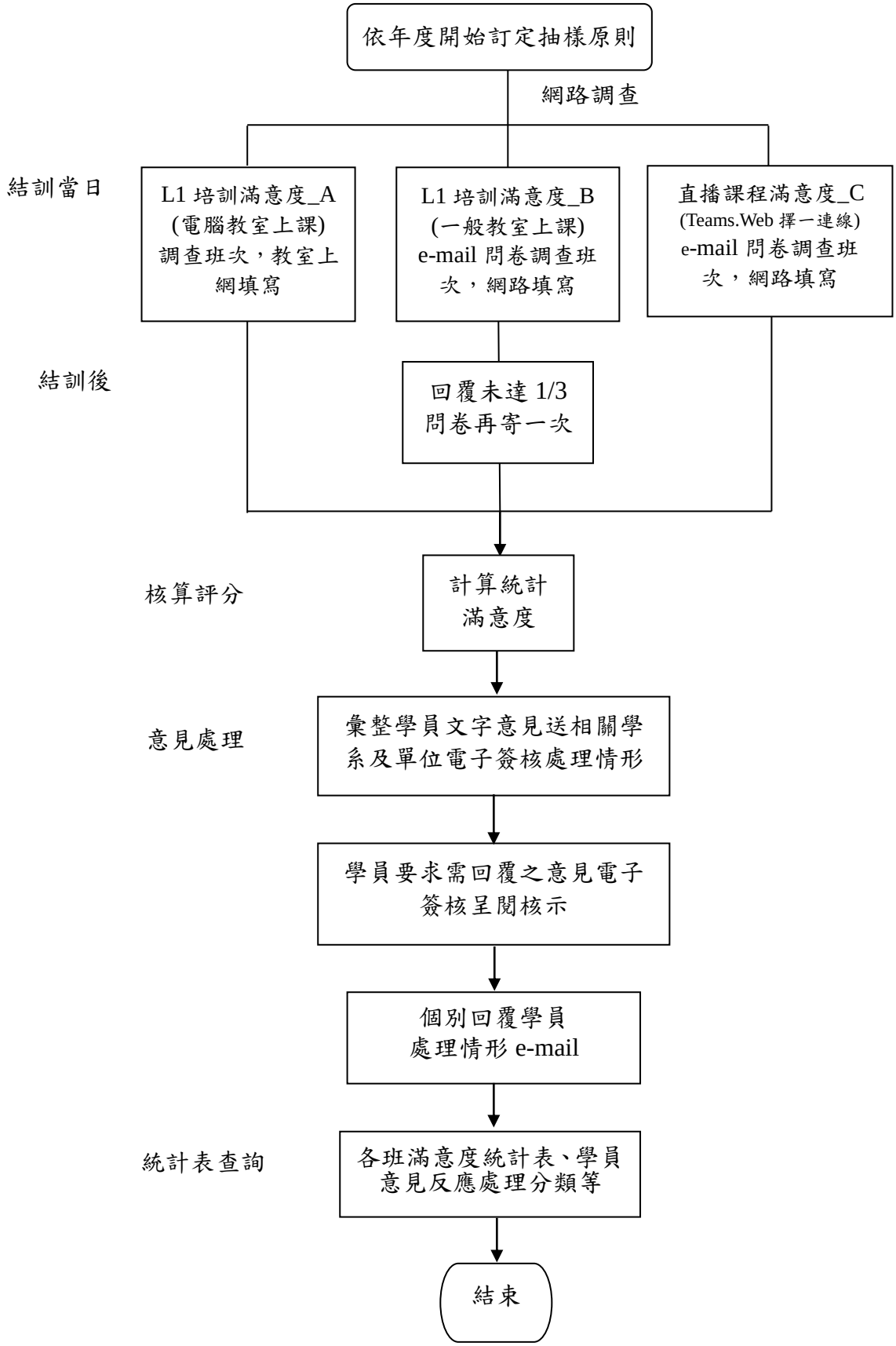

表 5.2-2

[illegible] 同仁您好

班名：[illegible]

以下各項若答1或2，請在建議事項欄寫下你個人的建議。	6.非常同意 5.同意 4.有點同意 3.有點不同意 2.不同意 1.非常不同意
1. 我在兩個月前就被通知要參加今天的課程(課程名稱/上課日期)。 ★本題不列入計分統計	○6 ○5 ○4 ○3 ○2 ○1
2. 我完全了解我為什麼被安排參加今天的課程。 ★本題不列入計分統計	○6 ○5 ○4 ○3 ○2 ○1
3. 我覺得課程內容符合我的學習需求。	◉6 ○5 ○4 ○3 ○2 ○1
4. 我覺得課程內容對我未來的職涯發展相當有助益。	◉6 ○5 ○4 ○3 ○2 ○1
5. 整體而言，我對本次課程講師非常滿意。	○6 ◉5 ○4 ○3 ○2 ○1
6. 整體而言，我對本次課程內容非常滿意。	◉6 ○5 ○4 ○3 ○2 ○1

課堂課程教學滿意度

以下各項若答1或2，請在建議事項欄寫下你個人的建議。	6.非常同意 5.同意 4.有點同意 3.有點不同意 2.不同意 1.非常不同意
1. 我完全清楚本課程的學習目標。	◉6 ○5 ○4 ○3 ○2 ○1
2. 本次的授課內容充分達成這個課程的學習目標。	◉6 ○5 ○4 ○3 ○2 ○1
3. 講師對課程內容有充分的準備。	◉6 ○5 ○4 ○3 ○2 ○1
4. 講師對授課內容展現高度的專業知識。	◉6 ○5 ○4 ○3 ○2 ○1
5. 講師在授課過程中展現高度的教學熱忱。	◉6 ○5 ○4 ○3 ○2 ○1
6. 講師在授課過程中展現高度的教學技巧(手勢/音量/表情)。	◉6 ○5 ○4 ○3 ○2 ○1
7. 講師在回答學員的問題中展現高度的耐心與專業知識。	○6 ◉5 ○4 ○3 ○2 ○1
8. 講師在引導學員思考問題方面展現高超的技巧。	○6 ◉5 ○4 ○3 ○2 ○1
9. 講師吸引我高度的學習興趣。	○6 ◉5 ○4 ○3 ○2 ○1
10. 為了提升課程的訓練效益與精進的目的，針對今天的上課內容或講師部分，請寫出您個人的建議：	

作答完成

表 5.2-3

(一)教學活動滿意度(以下各項若答1或2者，是第幾項？請說明於(六)建議事項) 6.很滿意 5.滿意 4.有點滿意 3.有點不滿意 2.不滿意 1.很不滿意

課程名稱	時數	教師姓名	1.課程內容目標安排滿意度	2.您對本課程教師之滿意度			6.教材滿意度
				教學內容	教學熱忱	教學技巧	
辦公室資料處理實務	1.0	陳漢琦	6 5 4 3 2 1	6 5 4 3 2 1	6 5 4 3 2 1	6 5 4 3 2 1	6 5 4 3 2 1

3.您對本次訓練後所獲得的技能與知識的滿意程度是 ..... ○6 ○5 ○4 ○3 ○2 ○1

4.您對本班課程時數安排滿意度

時數恰好 ..... ○A
時數稍多 ..... ○B
時數稍少 ..... ○C
時數太多 ..... ○D
時數太少 ..... ○E

5.您對本班導師認真負責的滿意程度(如課程介紹。結案檢討及各項聯繫、輔導問題解決等..... ○6 ○5 ○4 ○3 ○2 ○1

(二)您對於純直播課程學習以UC連網教學，操作體驗的滿意程度?

○6 很滿意
○5 滿意
○4 有點滿意
○3 有點不滿意
○2 不滿意
○1 很不滿意

(三)建議事項：

填 表 說 明

學員意見反應表包括六大項(如上述)其中(一)(二)各項滿意度的定義說明如下：

一、教學活動滿意度分為以下五項：
1.課程內容目標安排滿意度，表示您對本班課程內容安排與教學目標的滿意程度。
2.教師教學滿意度共分三項
(1).教學內容：指該教師的講課內容、教材及專業知識。
(2).教學熱誠：指該教是否認真教學、熱心指導。
(3).教學技巧：指該教師的表達、舉例分析、教具的應用(如投影片等)、啟發及注意學員反應之能

5.3 訓後追蹤評估

為瞭解學員訓後獲得技能與知識的滿意度，本院於學員受訓後 3 個月進行追蹤評估調查，問卷對象為學員之直屬主管，寄發 e-mail 進行問卷調查，其相關作業事項如下：

1. **一般班訓後追蹤評估**(獲得技能與知識的滿意度追蹤評估調查表)

(1)問卷格式：學員訓後獲得技能與知識的滿意度追蹤評估表(如表 5.3-1)。

(2)依主管之調查回覆，TIS 系統統計製成「學員訓後獲得技能與知識的滿意度追蹤評估統計彙總表」(如表 5.3-2)。

2. **學程認證班訓後追蹤評估**(L3 問卷調查)

L3 問卷調查係評核學程認證班次學員課後三個月行為改變及實際應用所學之程度，故針對各「客製化課程」著重之不同面相，設計不同題目進行追蹤評估調查，問卷對象為學員之直屬主管，寄發 e-mail 進行問卷調查，其相關作業事項如下：

(1)L3 問卷調查表作業流程圖(如表 5.3-3)

(2)問卷格式：L3 問卷調查表(如表 5.3-4)。

(3)依主管之調查回覆，TIS 系統統計製成「L3 問卷調查各班效益分析表」(如表 5.3-5)。

表 5.3-1

「獲得技能與知識的滿意度」追蹤評估調查表

受訓班名及代號：_____

學員姓名：_____

請將您的答案，以點選方式填入“□、○”內

一、您指派貴屬參加本班訓練的動機是（本題可複選）

□1.遵照公司分配名額指派

□2.員工個人的學習意願

□3.提昇同仁工作能力

□4.配合業務發展需要

□5.其他_____

二、貴屬參與本次訓練課程，您覺得可否從訓後的工作表現來評估獲得技能知識之增進程度？

○可以評估 (一)貴屬受訓後在工作技能與知識的增進程度您滿意嗎？ ○6.很滿意　○5.滿意　○4.有點滿意 ○3.有點不滿意　○2.不滿意　○1.很不滿意
○很難評估（本題可複選） (二)貴屬受訓後技能與知識的增進程度很難評估的原因是： □1.績效不易觀察或衡量　□2.還沒有機會發揮所學 □3.受設備環境所限制　□4.管理制度沒有激勵作用 □5.其他_____

三、您會再指派其他員工參加類似訓練嗎？（本題可複選）

□1.會再指派　□2.開辦新課程再派　□3.不會再派

□4.其他_____

表 5.3-2

中華電信學院

學員訓後獲得技能與知識的滿意度追蹤評估

統計彙總表

三院所	期間： 年 月 日 至 年 月 日		
評估班數			
評估份數		報到人數	回覆件數
評估項目		次數統計	滿意度統計
一、指派貴屬參加本班訓練的動機(可複選)	遵照公司分配名額指定		
	員工個人學習意願		
	提升同仁工作能力		
	配合業務發展需要		
	其他		
二、可否評估	〔一〕可以評估		
	〔二〕很難評估		
(一)技能與知識的增進對工作上的應用程度	很滿意(6)		
	滿意(5)		
	有點滿意(4)		
	有點不滿意(3)		
	不滿意(2)		
	很不滿意(1)		
(二)增進程度很難評估的原因(可複選)	績效不易觀察或衡量		
	還沒有機會發揮所學		
	受設備環境影響		
	管理制度沒有激勵作用		
	屬員新調入或評估主管剛到任目前無法評估		
	其他		
三、會指派其他員工參加類似訓練	會再指派		
	開辦新課程再派		
	不會再派		
	其他		
平均滿意度			

表 5.3-3

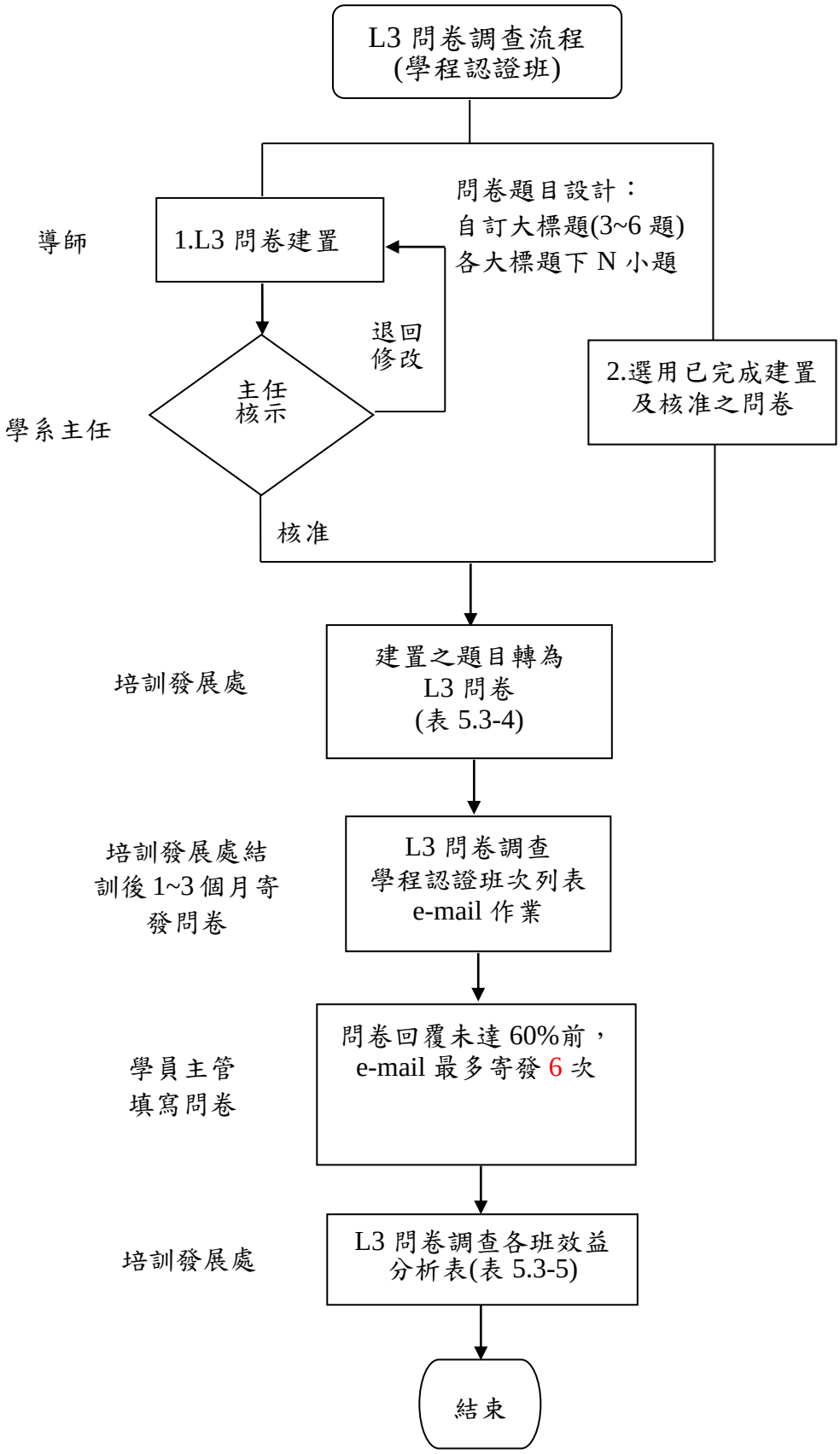
L3 問卷調查流程
(學程認證班)
導師
1.L3 問卷建置
問卷題目設計：
自訂大標題(3~6 題)
各大標題下 N 小題
退回
修改
學系主任
主任
核示
2.選用已完成建置
及核准之問卷
核准
培訓發展處
建置之題目轉為
L3 問卷
(表 5.3-4)
培訓發展處結
訓後 1~3 個月寄
發問卷
L3 問卷調查
學程認證班次列表
e-mail 作業
學員主管
填寫問卷
問卷回覆未達 60%前，
e-mail 最多寄發 6 次
培訓發展處
L3 問卷調查各班效益
分析表(表 5.3-5)
結束

表 5.3-4

學員訓後L3問卷調查

學程：

日安，
學院培訓之最終目標是協助貴單位提升營運績效，貴屬　　訓後回饋於工作上之績效，能讓學院更加精進規劃各項課程品質，期能滿足貴單位之培訓需求。故請您務必撥冗填答此份問卷，本問卷主要想瞭解貴屬在參與學院所舉辦之培訓課程後，在專業及工作態度與行為上，培訓前與培訓後是否發生顯著之改變。 **請依您日常觀察，針對下列行為改變之程度勾選適合選項！**感謝您的協助與支持。

☐評估主管則到任者請勾選√

顧客服務		6.非常同意 5.同意 4.有點同意 3.有點不同意 2.不同意 1.非常不同意	很難評估理由說明
1. 該部屬對顧客服務有正確的認知。	訓前	◉6 ○5 ○4 ○3 ○2 ○1	
	訓後	◉6 ○5 ○4 ○3 ○2 ○1	還沒機會發揮所學 受設備環境影響 新技能須要時間轉化和應用 績效不易觀察或衡量 其他(請敘明)
2. 該部屬能展現提升服務品質的熱忱。	訓前	◉6 ○5 ○4 ○3 ○2 ○1	
	訓後	◉6 ○5 ○4 ○3 ○2 ○1	
顧客導向		6.非常同意 5.同意 4.有點同意 3.有點不同意 2.不同意 1.非常不同意	很難評估理由說明
3. 該部屬能協助門市建立與發展顧客忠誠度。	訓前	◉6 ○5 ○4 ○3 ○2 ○1	
	訓後	◉6 ○5 ○4 ○3 ○2 ○1	
品質導向		6.非常同意 5.同意 4.有點同意 3.有點不同意 2.不同意 1.非常不同意	很難評估理由說明
4. 該部屬有找尋服務品質缺口的能力。	訓前	◉6 ○5 ○4 ○3 ○2 ○1	
	訓後	◉6 ○5 ○4 ○3 ○2 ○1	
持續改善		6.非常同意 5.同意 4.有點同意 3.有點不同意 2.不同意 1.非常不同意	很難評估理由說明
5. 該部屬能依分析後的缺口，設計改善行動方案。	訓前	◉6 ○5 ○4 ○3 ○2 ○1	
	訓後	◉6 ○5 ○4 ○3 ○2 ○1	
溝通協調		6.非常同意 5.同意 4.有點同意 3.有點不同意 2.不同意 1.非常不同意	很難評估理由說明

表 5.3-5

L3問卷調查各班效益分析表

項次	學程	班名	培訓構面	起訖日期	L1培訓意見滿意度	L2測試成績			L3滿意度		L3效益分析(成對樣本t檢定) p-value	效益分析原始資料
						課前(平均)成績	課後(平均)成績	學習(平均)進步率	訓前	訓後		
6	[illegible]	[illegible]		2019-10-21 ~ 2019-11-05	6.00	53.9	93.8	73.8%	4.78	5.70	0.0000017 有顯著差異	檢視
		總計	-	-	6.00	53.9	93.8	73.8%	4.78	5.70		

<<備註>>

(1) L3效益分析(成對樣本t檢定)：當p-value < 0.05時拒絕假設H_0，表示訓前和訓後有顯著差異

成對樣本 t 檢定(Paired Sample t-test)，假設H_0：μ_1與μ_2兩平均數無顯著差異，即$\mu_1=\mu_2$

- μ_1：訓前滿意度平均數
- μ_2：訓後滿意度平均數
- 當p-value < 0.05，則拒絕H_0；反之則接受H_0

(2) 如需做其他分析，可下載原始資料_檢視運用(未填訓前，主管或屬員已異動不列入分析統計)。

5.4 績效追蹤與回饋

1. 本公司為使培訓成果與營運政策緊密結合，達成「訓用合一」的目標，設置「中華電信人力發展小組」，由總經理擔任小組召集人，小組成員為總公司執行副總經理、各處副總經理、各群總經理。

2. 人力發展小組職掌

(1)訂定本公司之人力發展政策。

(2)督導並檢討當年度人力發展業務執行成果。

(3)審核次年度人力發展計畫。

(4)其他有關人力發展事項。

3. 運作方式

(1)於每年第四季召開會議，由總經理主持。

(2)人力發展小組會議，除由學院報告當年度培訓成果、營運績效檢討、年度重點策略及行動計畫外，並檢討各機構有關培訓建議事項之辦理情形。

(3)學院依會議決議事項或指示事項，配合政策規劃並執行培訓政策。

六、作業（實施）要點及資訊系統

6.1 作業（實施）要點

6.1.1 中華電信學院導師作業要點

民國 77 年 7 月核定
民國 79 年 12 月修訂
民國 82 年 10 月修訂
民國 99 年 6 月修訂
民國 102 年 2 月修訂
民國 109 年 7 月修訂
民國 111 年 1 月修訂

第一條　中華電信學院（以下簡稱本院）為提高培訓教學效果，並落實導師職責，特制定本要點。

第二條　導師之設立：每一訓練班設導師一人，調訓人數達六十人以上時，得增設一人；惟調訓未達六十人之班，可視需要指派兩位導師合作開班。

第三條　導師之工作項目如下：

(一)開班前

1. 規劃年度培訓計畫。
2. 聘請師資，研擬開班計畫。
3. 於訓練資訊系統（以下簡稱 TIS 系統）建置開班計畫表及課程表。
4. 為節能減碳，注意報名學員人數，考量是否更換妥適之教室。
5. 準備教材（器具、器材)、印製講義及上載教材。
6. 製作招訓 DM；與事業單位接洽調派/訓事宜。
7. 有其他需求（如佈置教室、桌椅安排、講義送教室等）之必要時應另行填具會場單或人力支援單。
8. 至外部機構實習視需要先行文該單位，並辦理派車事宜、副知培訓發展處/行政科俾做為是否發給車資之依據。
9. 每週一系統發送下週班次是否有報名人數低於 10 人之班次，導師需於週三前回覆該班次如何處理。若低於 10 人時原則上不開班（或延期一次)，若經努力確定可達 10 人以上開班人數時，即可照常開班。

(二)開班中

1. 利用時間告知學員下列重點事項：

(1)師資及課程簡介：

導師自我介紹，簡介該班培訓目標、課程內容及授課師資等背景。

(2)環境設施等相關事宜宣導：

A.告知餐飲、食宿、午休區等相關資訊。

B.宣導本院之完善設施，教室附近之消防器材、逃生設備等放置地點及緊急疏散路線。

C.宣導本院配合節能措施及空調、照明之調整原則。

(3)提供感動服務措施：

A.提供「服務一點通」直達電話，導師、行政管理人員均為第一線服務人員，發現問題時若導師在場請導師優先解決問題，若導師不在場，可請學員撥打直達電話，逕行反應至本院行政管理人員，以提供即時之服務。

B.若無其他任務導師以留在教室服務為原則，除可聽課學習新知並可同時關懷學員、主動發現問題及早處理。

C.告知發生緊急狀況可與導師及行政管理人員取得聯繫與協助送醫。

2.告知請假及退訓事宜：

(1)告知學員如欲請假或退訓時，需先至培訓發展處/行政科辦妥手續後方可離開本院。

(2)告知學員退訓（如請假達三分之一以上）、缺考與成績不及格者皆視為未達培訓標準，退訓者該班不列入受訓紀錄等。

3.說明學員成績測試方式（如 2 天以上班次需作測試，8 小時以上科目單科測試、不足 8 小時之全部課程做綜合測試）。

4.分發教材（外購教材需點交）。

5.瞭解外聘教師授課情形。

6.確實點名。

7.提示學員用餐地點、桌號，午餐時間並前往教室引導學員及授課講師前往餐廳。

8.利用時間做課程行銷並瞭解學員對於其他課程的培訓需求。

(三)開班後

1.課程結束請前往教室與學員及授課教師致意，並關閉教室內所有電源設備及門窗。

2.課程之檢討與處理學員反應意見。

2.輸入學員學習成績或整班評比。

3.其他與課程相關之事宜。

第四條　本作業要點經院長核定後實施，修訂時亦同。

6.1.2 中華電信學院學員受訓成績評量作業要點

民國 79 年 1 月實施
民國 82 年 1 月修訂
民國 83 年 1 月修訂
民國 92 年 6 月修訂
民國 99 年 6 月修訂
民國 102 年 2 月修訂
民國 109 年 7 月修訂
民國 111 年 1 月修訂

1.本院學員學習成績之評量，其處理作業悉依本要點辦理。

2.評量方式與紀錄：

(1)凡單一課目達八小時以上者，一律就該課目個別評量，由各任課教師進行課前及課後成績評分。

(2)不足八小時之專業課目，依授課時數比例配分，TIS 系統自動產生綜合測試課目，由導師洽各任課教師出題，並進行課前及課後成績評分。

(3)不作測試班如下：

・一天班

・預調人數超過 50 人

・研討會

・遠距班

・啟用直播教學班

・全 e 班

・性質特殊班：如策勵營、共識營、身心靈、退休人員社會調適班等

(4)評量方法：可採筆試、實做、作業、演練、發表或電腦輔助教學之學習紀錄等方式為評分之依據。

(5)評量過程之各項紀錄，應保留三年，以供隨時查考。

(6)擔任評分教師以一百分為滿分之方式，交由導師將成績輸入 TIS 系統。特殊需求班次，導師可通知培訓發展處/行政科設定基本分，學員成績單顯示通過或不通過。

(7)培訓發展處/行政科於 TIS 系統作成績結算（依各課目之分數與時數加權計算每一學員之總平均分數），並於每月初 e-mail 學員個人成績單。

3.作業說明

(1)各班導師輸入開班計畫表。

A.課目代號（含專業及一般課目）均須依照課程編碼規劃（如附表）處理。

B.除不作測試班以外，未達八小時之專業課目須另安排“綜合測試”。若導師沒有安排測試，系統將於該班次結束後，當日自動產生綜合測試課目。

(2)全部課目的成績評分由導師直接輸入 TIS 系統，而各項評量過程之紀錄由各教學單位留存三年，供日後查考。

(3)培訓發展處/行政科每月初進行上月份成績結算，並 e-mail 學員個人成績單。

4.本作業要點經院長核准後實施，修正時亦同。

附表

1.開班計畫的輸入依課程性質分為專業課程及一般課程。

2.專業課程的編碼

(1)專業課程由各教學單位自行編碼。

(2)專業課程的編碼方式為該班班代號後再加一數字碼。數字碼（0~9）用磬，可採英文字母碼。

(3)專業課程應依本要點舉行測試，但課程內容不宜測試者，可不列入課程評估及測試，而該課程編碼則仍依上項專業課程的編碼規則編碼。

3.一般課程的編碼

(1)一般課程的編碼，由培訓發展處統籌管理編訂。

(2)現行一般課程名稱及其編碼如下：

課 程 代 號	課 程 名 稱
GG13	報到
GT11	綜合測試
GT13	結訓檢討
GT15	綜合研討
GT16	長官致詞
GT17	期中檢討
GT19	專題演講
GT66	文康活動

6.1.3 中華電信學院外聘教師鐘點費簽報作業要點

民國 96 年 3 月訂定
民國 99 年 3 月修訂（更正單位名稱）
民國 99 年 11 月修訂(100 年起實施)
民國 101 年 6 月 18 日修訂
民國 101 年 11 月 1 日修訂
民國 109 年 7 月修訂
民國 111 年 1 月修訂

總則

一、為使開班導師洽請非中華電信在職員工（以下簡稱外聘教師）講課或演講前簽報擬支給之鐘點費時有所依循特訂定本要點。

二、外聘教師講課鐘點費每節（50 分鐘）支給 1,000 元者，專題演講鐘點費每小時支給 2,000~3,000 元，授權開班主辦單位主管核定；講課鐘點費每節超過 1,000 元者及專題演講鐘點費每小時超過 3,000 元，請導師依本作業要點先簽報院(所)長核准後再正式洽聘。

講課及專題演講鐘點費簽報作業

三、導師簽報時，除開班計畫表及教師簽報表外，需另填送「外聘教師講課及專題演講鐘點費支給標準級距表」及「外聘教師講課及專題演講鐘點費簽核參考表」(如表一及表二)，按規則核算點數後依級距簽報擬支給之鐘點費金額。

四、擬支給金額若高於按點數核算應支給之金額時，需於簽核參考表（表二）之鐘點費備註欄加註說明理由，簽報院(所)長核准。

五、外聘教師教學滿意度以 5.3 為標準值。初聘教師因無教學滿意度資料暫以 5.3 估算，續聘教師平均教學滿意度在 5.0~5.3 之間者，如欲續聘由開班主辦單位主管核定；低於 5.0 者不續聘，如欲續聘需簽註理由陳報院長核定。

六、請外聘教師儘量提供自備講義上課，若需外購教材，需考量是否上課完全用到，若係只供參考（補充讀物)，則以不外購為原則。

七、若外聘教師鐘點費以第一級（每節 3,000 元）支給且開班連續 3 期以上者，請優先考慮採遠距教學及大班制之開課方式，並積極爭取同意錄製 VOD，以提升成本效益。

八、專題演講時數以 3 小時為限，一般講課性質不得要求比照「專題演講」核支鐘點費。

九、專題演講鐘點費之簽報作業與講課鐘點費簽報作業同，惟不需填報簽核參考表(表二）之一至三欄項目。

十、為使課程內容多元並充實師資陣容

(一)外聘教師之上限規定如下，若授課時數或支領鐘點費數額達任一上限條件者，導師需簽報續聘理由，經院(所)長核准後方可續聘

1.授課時數：年度累計達 208 小時者為上限（比照內聘教師)。

2.支領鐘點費數額（不含車資)：年度累計達 416,000 元為上限。

(二)前項累計以三院所合計，若各學系（所）聘請同一老師者應互相知會。

(三)培訓發展處/行政科統計外聘教師之授課時數及支領鐘點費之上限情況，對於已達或將達上限之外聘教師由培訓發展處/行政科通知各聘請單位注意。

開班主辦單位主管核准作業

十一、開班主辦單位主管應仔細查核勾選之支給級距表（表一）是否正確屬實，並針對簽核參考表（表二）中之教學滿意度、教材及成本效益等項目，評估是否有改善空間，以求精進。

十二、開班主辦單位在陳核鐘點費簽報表前，單位主管應考量所分配之鐘點費管控目標。

十三、開班主辦單位主管若有指派老師承接外聘教師課程者，應確實給予輔導、培育並追蹤，以落實成效。

培訓發展處/行政科會辦作業

十四、陳送院(所)長簽核前，培訓發展處/行政科預先檢視開班主辦單位所簽之級距表及簽核參考表是否完整；院(所)長核准後，再由培訓發展處/行政科進行班次核定作業。

附則

十五、本作業要點經院長核准後實施，修訂時亦同。

外聘教師講課及專題演講鐘點費支給標準級距表（表一）

外聘教師姓名：_____（請依教師之資料勾選下表並合計點數後續填簽核參考表）

<table>
<tr><th colspan="7">勾選項目</th><th rowspan="3">合計
點數
(A)+(B)
+(C)+(D)</th><th colspan="3">支給標準級距</th></tr>
<tr><th rowspan="2">學歷</th><th rowspan="2">點數
(A)</th><th rowspan="2">職位</th><th rowspan="2">點數
(B)</th><th rowspan="2">教學滿意度
（平均值）</th><th rowspan="2">點數
(C)</th><th rowspan="2">教師或課程屬性</th><th rowspan="2">點數
(D)</th><th rowspan="2">講課鐘點費
（每節:50 分鐘）</th><th colspan="2">專題演講鐘點費
（每小時）
（以三小時為限）</th></tr>
<tr><th>國內
人士</th><th>國外
人士</th></tr>
<tr><td>博士</td><td>☐ 3</td><td>教授或相當等級</td><td>☐ 5</td><td>5.6(含)以上</td><td>☐ 5</td><td rowspan="3">師資在市場上為：
☐極負盛名
☐授課內容極專業
☐替代性低</td><td rowspan="3">☐ 5
☐ 4
☐ 3
☐ 2
☐ 1</td><td rowspan="3"></td><td>第一級(>15 點)
2,501~3,000 元</td><td>第一級
(>15 點)
4,001~5,000 元</td><td>第一級
(>15 點)
6,501~8,000 元</td></tr>
<tr><td>碩士</td><td>☐ 2</td><td>副教授或相當等級</td><td>☐ 4</td><td>5.4~5.5</td><td>☐ 4</td><td>第二級(12~15 點)
14~15 點:2,001~2,500 元
12~13 點:1,601~2,000 元</td><td rowspan="2">第二級
12~15 點
3,001~4,000 元</td><td rowspan="2">第二級
(12~15 點
5,001~6,500 元</td></tr>
<tr><td>學士(含)以下</td><td>☐ 1</td><td>助理教授或相當等級</td><td>☐ 3</td><td>5.0~5.3</td><td>☐ 3</td><td>第三級(<12 點)
1,001~1,600 元</td></tr>
</table>

外聘教師講課及專題演講鐘點費簽核參考表（表二）

<table>
<tr><th colspan="2">項　　目</th><th colspan="2">勾選</th><th colspan="2">備註</th></tr>
<tr><td>一、教學滿意度</td><td>教學滿意度是否均達標準值 5.3 以上（初聘者以 5.3 估算）？</td><td>☐是</td><td>☐否</td><td colspan="2">初聘：☐
續聘：☐(教學滿意度實績詳如教師簽報表)</td></tr>
<tr><td rowspan="2">二、教材</td><td>外聘教師（初聘）的課程是否有先提供教材/講義？</td><td>☐是</td><td>☐否</td><td colspan="2"></td></tr>
<tr><td>本班是否有外購教材？</td><td>☐是</td><td>☐否</td><td colspan="2"></td></tr>
<tr><td rowspan="4">三、成本效益</td><td>外聘教師支給標準是否屬於第一級（3000 元）且半年度排名在前 10 名者？
若是，開辦數期後老師是否能承接該課程？</td><td>☐是
☐是</td><td>☐否
☐否</td><td colspan="2">第_____期以後承接老師：
（姓名）_____</td></tr>
<tr><td>外聘教師的課程是否同意錄製成 VOD？</td><td>☐是</td><td>☐否</td><td colspan="2"></td></tr>
<tr><td>本班是否採遠距教學大量推廣？</td><td>☐是</td><td>☐否</td><td colspan="2"></td></tr>
<tr><td colspan="5">本班預調人數為_____人</td></tr>
<tr><td rowspan="3">四、鐘點費</td><td rowspan="3">擬支給之級距</td><td>☐ 第一級</td><td>元/每節/每小時</td><td colspan="2" rowspan="3">（若擬支給金額高於應支給金額時，請說明理由）</td></tr>
<tr><td>☐ 第二級</td><td>元/每節/每小時</td></tr>
<tr><td>☐ 第三級</td><td>元/每節/每小時</td></tr>
</table>

簽報人（簽名）:_____

6.1.4 中華電信學院認證考試作業要點

民國 102 年 9 月核定
民國 109 年 7 月修訂
民國 111 年 1 月修訂

壹. 總則

本要點之訂定係依據中華電信股份有限公司(以下簡稱本公司)94 年 12 月 23 日「中華電信公司九十四年訓練發展管理小組第二次會議紀錄決議事項」案由四決議辦理。

貳. 認證規劃

一、本要點之認證（以下簡稱本認證)係指為因應本公司事業單位用人需要，由中華電信學院(以下簡稱本院)規劃認證培訓學程，經本院辦理考試及格或未參加培訓逕行報考合格予以能力證明者，使員工經由認證以證明其具備該項專業職能。

二、認證由本院各相關學系洽本公司對應主管單位研擬認證需求後撰寫認證學程培訓計畫書(詳附件)。計畫書初稿由本院各系所撰寫並陳報院長核准。

三、計畫書內必須詳載認證測試方式、通過標準、及認證之管理規定。

參. 認證考試作業

一、認證考試由本院各系所自行辦理。

二、認證考試作業程序如下：

(一)命題：

各系所自行搜集各命題老師(包含學系老師、各事業單位授課老師)提供之試題(需區別試題難易等級)。

(二)審題：

1. 各系所彙整試題後送交主辦學系主任或其指定之專人審題。

2. 核定之試題納入題庫系統。

(三)抽題：由培訓發展處於題庫系統，依試卷總題數、難易程度及抽題比例等進行抽題。

(四)監考及閱卷：

1. 由各主辦系所編排試場座位並公告學員週知。

2. 筆試部份由主辦系所派員監考；實作考試由主辦系所負責監試。

3. 考畢試卷統一由主辦系所評閱。

4. 核算成績後由開班導師登錄於 TIS 系統。

肆. 證照管理

一、由培訓發展處自 TIS 系統擷取通過人員名單，並將認證結果函送事業單位，同時副知相關學系。

二、通過人員名單由 TIS 自動轉入總公司證照登記系統。

三、證照過期者，依原計劃書之規定辦理證照更新事宜，符合條件者予以重新延展其證照有效期限。

伍. 附則

本要點經院長核准後施行，修訂時亦同。

附件

中華電信公司〇〇〇〇
培訓學程與認證計畫書

電信學院〇〇學系
中華民國〇〇〇年〇月〇日

目錄

壹、 計畫依據
貳、 計畫目的
參、 績效目標
肆、 合作夥伴
伍、 培訓學程規劃
　　一、 課程設計
　　二、 訓練執行
　　三、 培訓對象及資格
　　四、 派訓方式
　　五、 開班方式及執行時程
陸、 認證規劃及管理
　　一、 認證工作小組
　　二、 認證試題題庫
　　三、 認證測試方式
　　四、 認證測試程序
　　五、 認證測試通過標準
　　六、 認證證照登錄
　　七、 認證證照管理
柒、獎勵
捌、結語
附件

中華電信公司〇〇〇〇培訓學程與認證計畫書

壹、計畫依據

簡要說明培訓與認證計畫依據緣由、日期文號。

貳、計畫目的

簡要說明培訓與認證相關關係定位、層次與架構及預期達成目的。

叁、績效目標

簡要說明培訓與認證領域分類、職能角色相關能力設定標準。

肆、合作夥伴

簡要說明是否包括外部合作夥伴，互動角色與分工情形。

伍、培訓學程規劃

一、課程設計

依據目的與績效目標，簡要說明達成能力之課程內容、課程目的與預期效益。

二、訓練執行

依據課程設計，簡要說明訓練執行步驟或階段。

三、培訓對象及資格

簡要說明培訓目標群體、是否需要完成其他培訓及是否需通過其他認證資格等預備要求。

四、派訓方式

簡要說明本培訓與認證是目標群體自由參加或需要主管推薦或者由何單位統一指派調訓。

五、開班方式及執行時程

依據訓練執行，簡要說明開班方式如每週幾天或連續幾週、開課地點與培訓期間。

陸、認證規劃及管理

一、認證工作小組

簡要說明工作小組成員如何組成、工作職掌等事宜。

二、認證試題題庫

簡要說明試題題庫來源與抽題原則等。

三、認證測試方式

簡要說明認證測試各項要求、測試科目與內容、通過標準、權重比率等。

四、認證測試程序

簡要說明認證測試步驟、作業程序、補考程序等。

五、認證測試通過標準

簡要說明認證評分標準及合格標準化分數。

六、認證證照登錄

簡要說明證照頒發單位、如何頒發與專業證照資訊系統登錄事宜。

七、認證證照管理

簡要說明證照有效期、證照過期如何取得更新(Renew)事宜。

柒、獎勵

簡要說明認證優秀學員獎勵辦法。

捌、結語

附件

6.1.5 中華電信學院遠距學習作業要點

民國 99 年 3 月 30 日核定
民國 102 年 6 月 27 日修訂
民國 109 年 7 月修訂
民國 111 年 1 月修訂

第一條 中華電信學院(以下簡稱本院)為達教學資源有效使用及服務偏遠地區推動遠距學習，使本公司同仁接受新科技與新業務訓練機會，俾節省交通時間暨川旅費，特訂定本作業要點。

第二條 開班人數

同一地點報名人數達十人(含)以上為原則，偏遠地區（花蓮、台東)、離島（金門、馬祖、澎湖）或特殊原因者，不在此限。

第三條 開班原則

(一)營運據點遠距學習適用於業務宣導、演講及研討會等性質課程，職能性課程僅適用本院三地遠距學習。

(二)以不需實習或身體語言之課程為主，若需有實習課程，遠距教室應具備與中央教室相同實習設備與環境以及實習指導老師。

(三)遠距班開班授權各學系及開班單位主管審核，中、高二所授權所長審核。

(四)遠距班開班採院所三地分區機制為原則，各地營運處依所屬區域連接本院三地之開班地點。新竹(含)以北，含花蓮、馬祖營運處連接院本部；苗栗(含)以南，雲林(含)以北營運處連接臺中所；嘉義(含)以南，含台東、離島營運處連接高雄所。

第四條 遠距學習點設置條件

(一)遠距教室所需設備包括：個人電腦、教材投影機、彩色攝影機、大型電視機、擴音機、喇叭、麥克風、電動螢幕等，需備妥相關設備。

(二)遠距據點應依本作業要點實施並落實學員受訓管理。

(三)為提升學習效果，符合上述二項規定者，方提供遠距學習。

第五條 上課時間

(一)本院間：每天以不超過六小時為原則(與院內開班作息相同)。

(二)對本院外據點：每天以不超過六小時為原則(配合事業/技術群作息時間第一堂課以 9:10 開始)。

(三)非辦公時間：依需求另行訂定。

第六條 上課地點

(一)中央教室:

中央教室由開班導師規劃指定，係講師授課所在之實體教室，需具備影音錄播及網路連線設備，以供遠距教室同步連線上課。中央教室以開設於本院院本部、台中所或高雄所為原則，若因應開班需要，講師授課之實體教室需在本院以外之本公司場所，得開設中央教室。

(二)遠距教室

遠距教室由開班導師規劃開點，供遠距學員集中同步上課之教室，應具備相關設備。

第七條 報名暨報到

(一)學員以事先報名為原則。

(二)學員至各受訓地點現場刷卡、簽名報到。

第八條 遠距助教

(一)遠距教室各機構及相關機構由人發單位遴薦一固定人選擔任遠距教室助教(需具視訊操作能力)為原則，若有更換請通知本院。

(二)助教應配合「遠距教室助教工作事項」如附件一辦理。

第九條 作業流程

遠距教室助教於開始上課前一週，向開班導師提出申請，取得開班導師主管同意確認並提供遠距教室地點等資訊，開班導師主管將相關資訊轉知培訓發展處/行政科業務承辦人及多元學習處，以便遠距教室開點設定與連線事宜處理。上課當日學員刷卡、簽名報到，助教及學院業務承辦人核對學員報到人數，「遠距學習作業流程」如附件二。

第十條 本作業要點經院長核定後實施，修訂時亦同。

附件一：遠距教室助教工作事項

一、遠距教學開班前置作業：

1. 課前一週遠端負責人與開班導師取得聯繫，並提供所選定遠端教室地點、連絡人姓名、聯絡電話、視訊 IP 及學員等相關資料。
2. 預約場地並確認該時段可提供遠端教室開班運用。
3. 檢查並測試各項相關設備可正常運作，遠距相關設備包括：個人電腦、教材投影機、彩色攝影機、大型電視機、擴音機、喇叭、麥克風、電動螢幕等。
4. 開班前與本院中央控制室進行連線測試,確定電路、設備及環境等可正常運作。

二、上課前作業

1. 上課當天連線負責人應於開始上課前 30 分鐘到達遠距教室。
2. 開啟個人電腦、教材投影機、彩色攝影機、電視機、擴音機、喇叭、麥克風、電動螢幕等相關設備。
3. 聯繫本院中央控制室並進行視訊設備連線。
4. 與本院中央控制室測試音視訊、調整教室麥克風音量大小。
5. 設定及測試遠端教室電腦與 Teams 伺服器連線(相關操作詳如遠距教學_教材傳送連線設定說明)，調整 Windows 視窗大小，確認由中央端傳送至教室端之電腦畫面接收正常。

三、上課中注意事項

1. 配合講師教學活動與提問：協助傳遞麥克風、調整音量、遙控攝影機等。
2. 緊急處理各種突發狀況：網路斷線、視訊音訊中斷、雜訊排除、設備故障等障礙排除。
3. 協助遠距教室考試，收發考卷及監考等。

四、課程結束作業

1. 中斷連線、關閉相關設備電源。
2. 確認學員名單，資料上傳回學院。

附件二：遠距學習作業流程

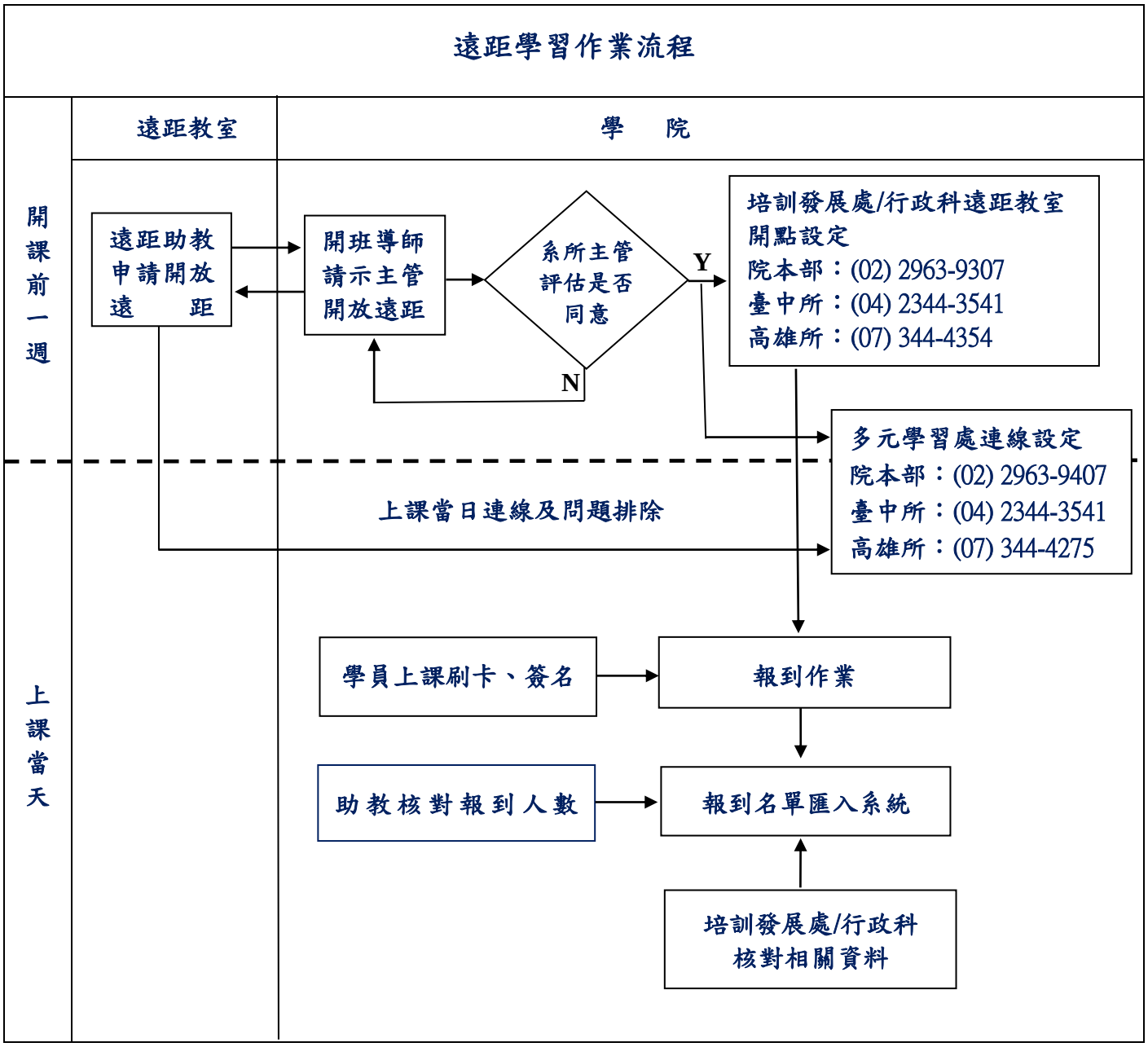

6.1.6 中華電信學院推動數位學習實施要點

民國 99 年 2 月 26 日修訂
民國 102 年 1 月 2 日修訂
民國 109 年 7 月修訂
民國 111 年 1 月修訂

一、數位教材開發

1. 提報開發數位教材原則

(1)規劃數位教材應參照本公司中長期發展方向與重要建設、策略規劃會議結論、總公司年度營運計畫與營運目標、重點業務、會議紀錄、經營管理理念與政策、總公司及本院業務會報紀錄、董事會及審計委員會簽註意見等，各相關領域之數位教材發展由本院各學系負責統籌規劃及協調分工;其他題材開發前需報請院長核准。

(2)開發數位教材需符合：降低訓練成本、效益顯著、規模龐大、具時效需求等原則。並符合經濟規模：預估適用學員對象應至少達 200 人以上，且教材內容有效年限至少二年以上；惟屬本公司所需核心技術之專業傳承教材不受此項限制。

(3)業界已開發教材成品倘有合用者宜擇優引進運用，以降低開發成本。

(4)最近一年內已開發內容相近之數位教材應避免重複開發。

2. 數位學習年度發展計劃由各教學單位於年度開始前提報，經主辦學系統籌協調後，彙送多元學習處轉呈院長核定據以執行，計畫調整或更動時亦需簽報院長核定。數位學習發展計劃應提供：教材名稱、作者、開發時程、來源、運用方式、預估需求人數等相關資料。

3. 數位教材來源包含：本院自行開發教材、事業單位推薦開發教材、外購教材、以及研討會、直播或上課同步錄製等。申請人應提供：適用對象(正職員工、子公司員工、委外人員、社會大眾)、適用網路環境(企業網路學習、Internet 在家學習)、專業領域分類、教材適用時效等資訊，據以設定教材上架期間及所置放平台。

4. 數位教材開發之申請、校對、審核等作業得以書面、電子郵件、傳真為之。

5. 自行開發之教材由院長核定後上架；推薦開發之教材、研討會、直播或上課同步錄製之教材由副院長核定後上架。

6. 數位教材需設定具體學習目標，整體目標及單元目標應與各章節內容相契合。教材內容應包含有助學習之教學設計及學習評量，其內容不得涉及本公司營業秘密及應保密內容，如：營運政策、行銷策略、客戶資訊、費率制訂策略等，並應符合智慧財產權、著作權及個資保護相關法令規定。教材內容應詳實審核，並由教學單位主管覆核；提供員工於 Internet 使用之數位教材尤應審慎查核。

7. 本院自行開發教材及事業單位推薦開發教材之相關事宜：

(1)自行開發之數位教材應遴聘專業領域專家擔任審稿人，審稿人選得遴聘本公司員工及外部專家擔任，惟與教材作者同單位員工不得擔任審稿人，但若由單位主管推薦者則不受此限。

(2)推薦開發之教材由該領域專家編纂時得不經審稿程序直接開發製作。

(3)自行開發及推薦開發之教材如具有使用人數眾多、使用期限長、內容屬重點業務或技術等特性，需以多媒體互動方式呈現時，得由多元學習處視需要委託專業廠商製作。

(4)自行開發及推薦開發之數位教材由多元學習處於教材完成後，依「中華電信學院數位教材稿費與審稿費核計要點」核計各作者稿費。

8. 研討會、直播或上課同步錄製之數位教材相關事宜：

為落實公司核心技能傳承，凡屬於公司本業核心能力、關鍵技術者，應掌握時機積極洽覓珍稀師資與俱深厚實務經驗同仁或退休員工，推動將相關內容製作成數位教材以確保公司本業關鍵知識得以完整保存以利經驗傳承。

9. 數位教材分類由申請開發之教學單位及多元學習處，共同參照本院專業領域及應用方式設定。數位教材上架前，教學單位應填具數位課程檢核表並經學系主管簽准，確保數位教材內容符合數位教材開發基本原則以及教材分類標準。

二、數位學習運用

1. 數位學習依實際需要得選擇下列運用模式；遇有特殊用途，如：e 化測驗、主管儲訓基礎課程、數位學習宣導等，依個案處理。

(1)「知識分享」模式

以快速分享知識為目的，僅提供數位教材內容不進行學習評量；本模式僅於數位學習平台留存學員註冊及研習紀錄。

(2)「自我學習」模式

除提供學習內容外，並設計綜合測驗以檢驗學習效果。學員完成研習且綜合測驗成績及格者視為完成數位學習。本學習模式其研習時數及測驗成績等學習紀錄除留存於數位學習平台外，得於上級核准下比照課堂學習定期轉錄為學員個人受訓紀錄，記載於訓練資訊系統及人力資源管理等相關系統。

(3)「混成教學」模式

知識性、基礎性課程以數位學習方式實施，課程內容包含研討、實習及互動性高之課程則採實體課堂授課；數位學習與課堂課程交互搭配組成混成教學班，以增進學習效果，本教學模式之數位學習時數以不超過課堂課程時數為宜。

2.「自我學習」、「混成教學」數位學習模式，其綜合測驗成績及格標準為 70 分。測驗題庫之題型應包含單選題及複選題，並符合下列規定：

(1)單選題題數佔總題數至多 3/4

(2)複選題題數佔總題數至少 1/4

(3)單選題答案應至少四選一

(4)單選題或複選題之答案選項應避免為「以上皆非」或「以上皆是」

(5)題目內容應與課程內容相配合

為提高學習效果，應自題庫中選取部分題目製作成「隨堂練習」。綜合測驗、隨堂練習及題庫數量與課程時數標準如下表。

課程時數 題數	0.5 小時	1 小時	2 小時	3 小時	4 小時	5 小時
綜合測驗 題數	5 題	10 題	20 題	20 題	25 題	25 題
隨堂練習 題數	5 題	10 題	20 題	20 題	25 題	25 題
題庫總 題數	10 題 以上	20 題 以上	30 題 以上	30 題 以上	40 題 以上	40 題 以上

3.數位學習課程依成品播放時間每 50 分鐘列計課程時數 1 小時，畸零時間以四捨五入方式計至小時，課程時數不足 50 分鐘者以 1 小時計；課程時數除供學員參考外，作為學員受訓時數及教師之各項績效計算基準；自我學習類課程時數以 30 分鐘內為宜。

4.「自我學習」類數位學習，以完成研習人數乘以課程時數核計為數位學習人時數，列為各單位及主辦老師之績效，相關資料由數位學習平台定期統計提供。

5.「混成教學」開班導師如使用他人數位教材時，另行統計“使用他人教材人時數”予開班導師，本項人時數採 DoubleCount 觀念，僅統計至老師個人，至於單位之人時數仍維持實際數。

6.數位學習其他應用，如：櫃檯及客服線上測驗、e 化測驗、主管儲訓基礎課程、數位學習宣導專案、重點業務推廣、事業/技術群委辦活動、合作專案等，採專案方式個案辦理。專案計畫由主辦教師擔任專案窗口，會同多元學習處與需求單位共同研訂執行方案，並提報「數位學習專案計畫表」送多元學習處轉呈院長核定後辦理。專案完成或年度結束前，依各專案完成人數乘以專案時數核計數位學習人時數，列計各單位、主辦老師之績效。課程時數、完成條件、專案執行具體內容等於專案執行計畫表書明。

7. 數位學習課程由主辦老師依據教學目標、課程內容提供課程適用時限，並據以設定課程下架時間屆期自動下架；主辦老師得依實務需要提報提前下架；已屆期下架之課程因實務需要亦得提報申請重新上架。

8. 除具強制學習性質者外，各類數位學習課程均提供滿意度調查，多元學習處每年定期提出數位教材各項實績統計資料，供教學單位作為品質管理與追蹤改善依據。主辦教師得觀察調查結果研提是否更新或提前下架；遇下列情形應暫予下架，依個案通知主辦教師處理，缺失改善完成後重行上架：

(1)發生智慧財產權、著作權爭議或其他重大爭議者。

(2)接獲反應教材或題庫內容過時或錯誤者。

三、本實施要點於簽報院長核定後實施，修訂時亦同。

6.1.7 中華電信學院學程認證班開設作業要點

民國 111 年 10 月核定

一、依據本公司培訓品質管理手冊，並為使培訓學程認證班開設及認證證照之取得、Renew 有所依循，特訂定本要點。

二、學程認證班開設作業

1. 需求單位提出認證需求，經學系與需求單位充分討論評估，確認課程滿足學習目標與業務需求，可達訓用合一目標後，由學系撰寫培訓學程與認證計畫書。
2. 學系主任召集培訓學程與認證計畫書審查會議，邀請認證需求相關單位及主管處出席，由出席單位推舉會議主席，必要時得聘請內外部專家參與審查，並由學系報告培訓學程與認證計畫書。
3. 審查會議通過後，由學系提出專業證照新增代號/考試名稱申請表，送學院品質委員會審核通過後，再送總人發處登錄系統。
4. 培訓師依據認證計畫書提出學程認證通過標準，由培發處登載至 TIS 系統。
5. 培訓師依據認證計畫書擬定開班計畫，並依「學程認證培訓品質檢核表」檢查準備、課前、課中、課後各階段開班辦理事項之落實情形。
6. 各系所主管應於每年規劃年度培訓計畫時，檢視轄屬之認證班開辦內容是否需要調整，調整內容如涉及「培訓學程與認證計畫書」修訂，應遵循本作業要點第二條第 1 項及第 2 項作業程序辦理。

三、證照取得、Renew 及逾期失效

1. 學員參與課程通過後發予認證證書。
2. 證照逾期前培訓師依認證計畫書提出展延標準，由培發處登載至 TIS 系統。
3. 取得認證的學員通過展延課程標準後，認證即展延。
4. 取得認證的學員未通過展延課程標準或未參加展延課程，認證到期後即失效。

四、本要點經院長核准後實施，修訂時亦同。

培訓學程認證班證照新設、Renew 及逾期失效流程圖

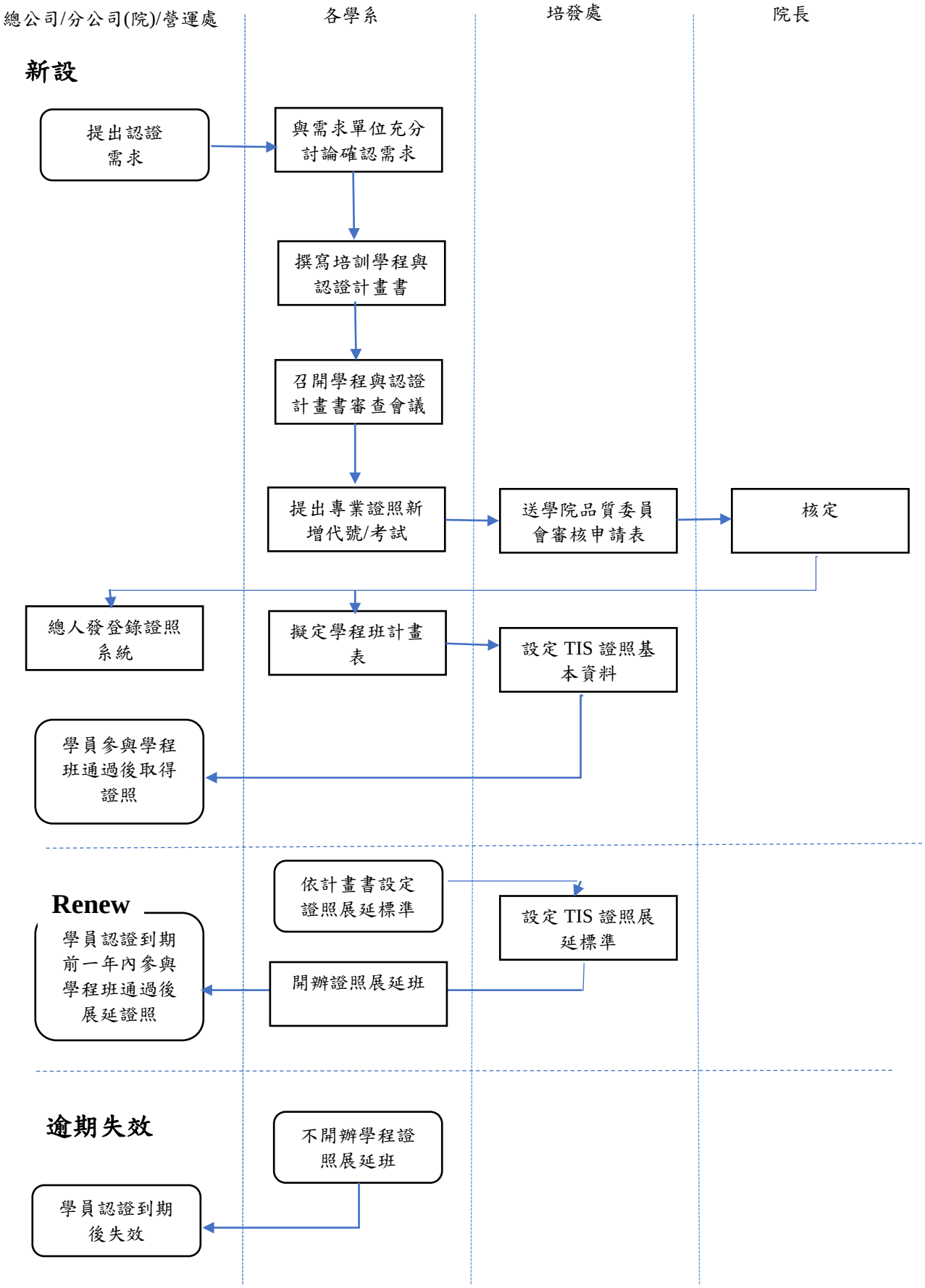
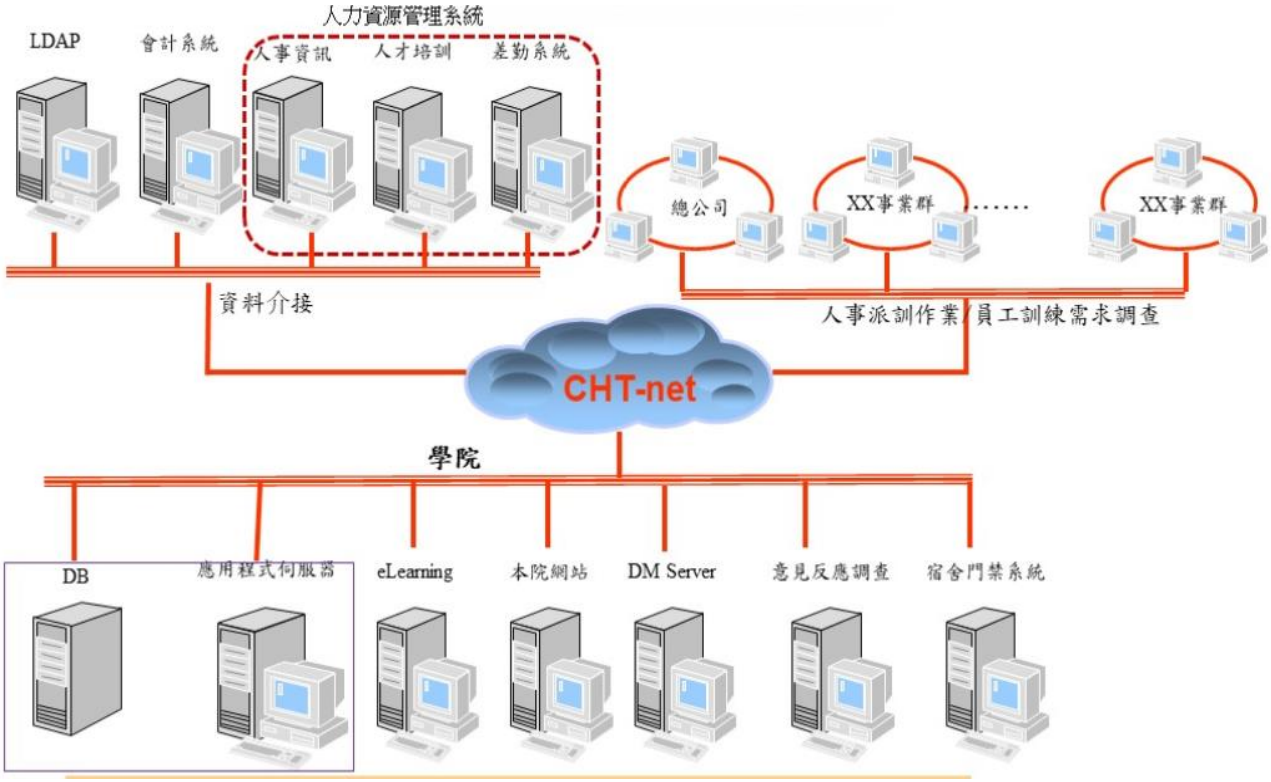
6.2 訓練資訊系統（TIS）架構