An Dioplóma sa Ghaeilge (C1)

Saíocht na Gaeilge agus na Gaeltachta

An Ghaeilge, an Ghaeltacht agus Pleanáil Teanga.

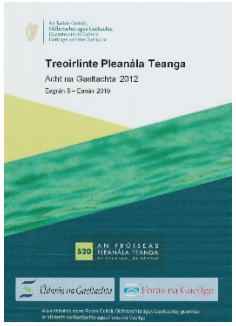

Bileog Oibre

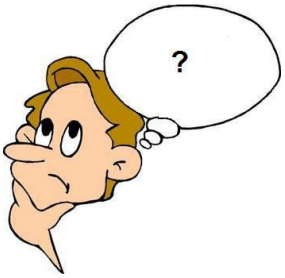

1	Cás na Gaeilge i bPoblacht na hÉireann	
(a)	Cad a tharla in Éirinn ar an 24 Aibreán, 2016?	
(b)	Cuir Gaeilge ar *Central Statistics Office*.	
(c)	Cá mhéad duine atá ina gcónaí in Éirinn?	
(d)	Cá mhéad duine in Éirinn a bhfuil Gaeilge acu?	
(e)	Cén céatadán den daonra atá i gceist?	

	An bhfaca tú an léarscáil idirghníomhach ar shuíomh gréasáin na Príomh-Oifige Staidrimh?[1] Cad a cheapann tú faoi na staitisticí éagsúla? Léarscáil 5.1 An céatadán de chainteoirí Gaeilge i ngach contae, 2016 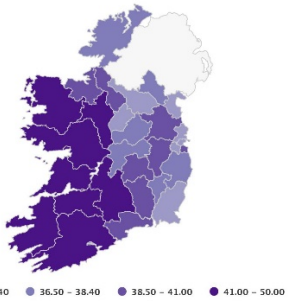 		
(f)	Cá mhéad duine in Éirinn nach bhfuil Gaeilge acu?		
(g)	Cén céatadán de dhaonra na hÉireann atá i gceist?		
(h)	Cé chomh minic agus a labhraíonn daoine Gaeilge?		
	Minicíocht	**Líon daoine**	**% den daonra**
	Go laethúil, sa chóras oideachais =		
	Go laethúil, taobh amuigh den chóras oideachais =		
	Go seachtainiúil =		
	Ní chomh minic sin =		
	Ní labhraíonn riamh í =		
(i)	**An bhfaca tú an tuarascáil dar teideal *Dearcadh an Phobail i leith na Gaeilge*?[2] Cad a cheapann tú faoi na torthaí éagsúla?** 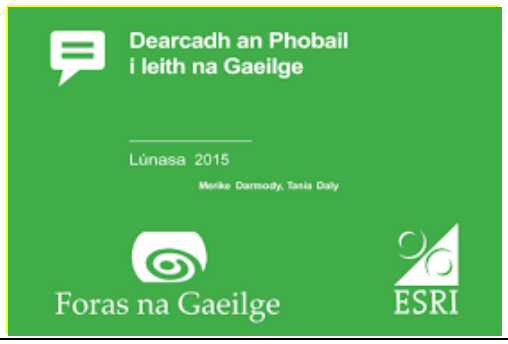 		

[1] https://www.cso.ie/en/releasesandpublications/ep/p-cp10esil/p10esil/gag/
[2] https://www.forasnagaeilge.ie/wp-content/uploads/2015/08/Dearcadh-an-Phobail-i-leith-na-Gaeilge.pdf-Adobe-Acrobat-Pro.pdf

(j)	 **‘Cuirimis an milliún duine ag labhairt na Gaeilge’** McHugh: Dúshlán an daonáirimh Le Sinéad Nic Con Rí D'fhéadfadh an bhreis agus milliún duine a deir go bhfuil Gaeilge acu ach nach labhraíonn siad í cabhrú le hathbheochan na teanga a stiúradh in 2018, a dúirt an tAire Gaeltachta Joe McHugh. Bhí an tAire McHugh ag labhairt le Seachtain i ndiaidh don Phríomh-Oifig Staidrimh sonraí a eisiúint ó Dhaonáireamh 2016. **Labhraíonn** As an 1,761,420 duine a dúirt go bhfuil Gaeilge acu, dúirt beagnach duine as gach ceathrar (418,420 nó 23.8%) nach labhraíonn siad riamh í. Léirigh 558,608 (31.7%) eile nach labhraíonn siad í ach sa chóras oideachais. As an méid a bhí fanta, labhraíonn 586,535 duine (33.3%) Gaeilge níos lú ná uair sa tseachtain, agus labhraíonn 111,473 (6.3%) í go seachtainiúil. Bhí an Ion daoine a labhraíonn Gaeilge gach lá ag 73,803, nó 1.7% den daonra. B'in laghdú 3,382 (4.4%) ar 2011. Rinne an tAire McHugh cur síos ar an teanga mar "fhathach oilmhór atá ina chodladh taobh istigh dinn uilig a d'fhéadfaí a mhúscailt i rith Bhliain na Gaeilge 2018." Dúirt McHugh (*ar dheis*): "Tá an Rialtas, gníomhaireachtaí stáit agus grúpaí deonacha ag tacú leis an cheiliúradh bliana seo ar an Ghaeilge. "Feicim sonraí thar a bheith dearfach ón daonáireamh seo. Go bunúsach, tá leathmhilliún duine a labhraíonn agus a úsáideann an Ghaeilge sa chóras oideachais agus tá sé riachtanach go mbeadh an úsáid sin ina gnáthchuid den saol laethúil. **Dearfach** "Ach feicim freisin go bhfuil sé thar a bheith dearfach go bhfuil leathmhilliún duine ann a bhfuil Gaeilge acu ach nach labhraíonn í agus leathmhilliún eile a bhfuil Gaeilge acu ach nach labhraíonn í go seachtainiúil. "Samhlaigh dá bhféadfaimís na daoine sin ar fad a chur ag labhairt Gaeilge níos minice; ag tosú le beannachtaí simplí atá ar eolas againn ar fad agus iarracht a dhéanamh í a labhairt le daoine eile." **FOCLÓIRÍN** daonáireamh: census athbheochan: revival fathach: giant **DAONÁIREAMH 2016** **AN FÁTH A BHFUIL SÉ INA ÁBHAR DÓCHAIS DON TEANGA: FÉACH LEATHANAIGH 4&13** **An bhfuil moltaí ar bith agat maidir leis an dóigh is fearr le daoine a spreagadh lena gcuid Gaeilge a úsáid?**		
(k)	Cad é an scéal maidir le hinscne agus cumas Gaeilge? **Cén fáth a bhfuil an treocht sin amhlaidh, dar leat?** **Ar chóir níos mó poiblíochta a dhéanamh faoi?**		
(l)	Daonáireamh 2016 i gcomparáid le Daonáireamh 2011?	**2011**	**2016**
	Daonra na hÉireann		
	Líon na ndaoine a thug le fios go raibh Gaeilge acu		
	Líon na ndaoine a thug le fios go labhraíonn siad Gaeilge gach lá, taobh amuigh den chóras oideachais.		
	Líon na ndaoine a líon isteach an leagan Gaeilge den fhoirm.		
(m)	Cad é an scéal maidir leis an ghaelscolaíocht?	**Líon na mbunscoileanna:** **Líon na ndaltaí:** **Líon na meánscoileanna:** **Líon na ndaltaí:**	

(n)	**Ar chuala tú faoi na feachtais dar teideal: *Gaelscoil4all* agus *Gaelscoil Gach Scoil*?[3]** 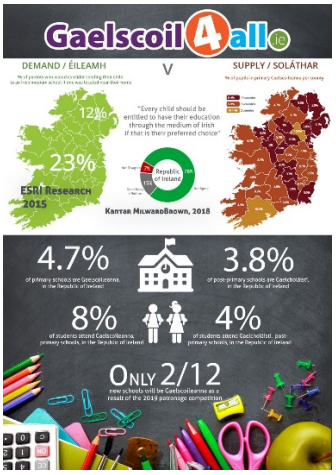 **An gceapann tú gur chóir níos mó béime a chur ar an ghaelscolaíocht?**	
2	**Cás na Gaeilge sna Sé Chontae.**	
(a)	Cén uair a reáchtáladh an daonáirimh is déanaí sna Sé Chontae?	
(b)	Cuir Gaeilge ar *Northern Ireland Statistics and Research Agency*.	
(c)	Cá mhéad duine atá ina gcónaí sna Sé Chontae?	
(d)	Cá mhéad duine sna Sé Chontae a bhfuil Gaeilge acu?	
(e)	Cén céatadán den daonra atá i gceist?	
(f)	Ainmnigh dhá ghrúpa a bhí ag stocaireacht ar son phobal na Gaeilge sna Sé Chontae le blianta beaga anuas.	
(g)	Cad atá beartaithe don Ghaeilge dar leis an chomhaontú polaitíochta is déanaí? *New Decade, New Approach Deal* (Eanáir 2020) 	1. Tabharfar _ _ _ _ _ _ oifigiúil ar an Ghaeilge; 2. Ceapfar _ _ _ _ _ _ _ _ _ _ _ Gaeilge; 3. Bunófar Lármhol Aistriúcháin sa Roinn _ _ _ _ _ _ _ _ _ _ le seirbhísí aistriúcháin a chur ar fáil do na 9 Roinn Feidhmiúcháin, Comhlachtaí Neamhthuilleamaí, Rialtas _ _ _ _ _ _ _ agus Comhlachtaí Poiblí. 4. Aisghairmfear reachtaíocht chonspóideach (*Administration of Justice (Language) Act Ireland*

[3] http://gaelscoil4all.ie/ http://www.gaeltaca.ie/en/campaign/gaelscoil-gach-scoil.html

		1737) ionas go mbeidh cead ag daoine Gaeilge a úsáid sna _ _ _ _ _ _ _ _ _ _ agus breitheanna, póstaí agus básanna a _ _ _ _ _ _ as Gaeilge; 5. Cuirfear córas aistriúcháin chomhuainigh ar fáil sa _ _ _ _ _ _.
(h)	Cad é an scéal maidir leis an Ghaelscolaíocht?	**Líon na ndaltaí ag naíscoileanna:** **Líon na ndaltaí ag bunscoileanna:** **Líon na ndaltaí ag iar-bhunscoileanna:** **Iomlán:**
3	**Cás na Gaeilge sa Ghaeltacht**	
(a)	Cá mhéad duine atá ina gcónaí sa Ghaeltacht?	
(b)	Cén céatadán de dhaonra na hÉireann atá i gceist?	
(c)	Cá mhéad duine sa Ghaeltacht a bhfuil Gaeilge acu?	
(d)	Cén céatadán de dhaonra na Gaeltachta atá i gceist?	
(e)	Cén céatadán de dhaonra na Gaeltachta a thug le fios gur labhair siad Gaeilge go laethúil, taobh amuigh den chóras oideachais?	

(f)	Daonáireamh 2016 i gcomparáid le Daonáireamh 2011?[4]	**2011**	**2016**
	Daonra na Gaeltachta		
	Líon na ndaoine a thug le fios go raibh Gaeilge acu		
	Líon na ndaoine a thug le fios go labhraíonn siad Gaeilge gach lá, taobh amuigh den chóras oideachais.		
	Líon na ndaoine a líon isteach an leagan Gaeilge den fhoirm.		

(g)	Cad é an scéal maidir le labhairt na Gaeilge sa Ghaeltacht i gcomparáid leis an Ghalltacht?			
	Bliain an Daonáirimh	**Líon na gcainteoirí laethúla Gaeilge (taobh amuigh den chóras oideachais)**	**Sa Ghaeltacht**	**Sa Ghalltacht**
	2016			
	2011			
	2006			

[4] Bhí 96,090 duine ina gcónaí i limistéir Ghaeltachta i mí Aibreáin 2016. Díobh sin, chuir 63,664 dhuine (66.3%) in iúl go bhfuil Gaeilge labhartha acu. Is laghdú 2,574 dhuine é sin ón bhfigiúr don bhliain 2011. Chomh maith leis sin, chonacthas laghdú ar an gcéatadán de dhaoine a raibh Gaeilge labhartha acu ó 68.5 faoin gcéad sa bhliain 2011. https://www.cso.ie/en/releasesandpublications/ep/p-cp10esil/p10esil/gag/

4	Treochtaí sochtheangeolaíochta sa Ghaeltacht	
(a)	Cad is Gaeltacht ann?	"Úsáidtear an téarma 'Gaeltacht' chun cur síos a dhéanamh ar **na ceantair sin in _ _ _ _ _ _ ina bhfuil, nó ina mbíodh go dtí le gairid, an Ghaeilge mar phríomhtheanga _ _ _ _ _ _ _ _ ag an chuid is mó den phobal**."
(b)	Éist leis an tráchtaireacht san fhíseán *Céard í an Ghaeltacht?*[5] Cuir Gaeilge ar na téarmaí seo a leanas:	
1	Those areas in Ireland in which Irish is spoken.	
2	the main spoken language	
3	A large part of that population	
4	Irish is spoken	
5	Everyday community language	
6	on a daily basis	
7	Services are provided	
8	Business is conducted	
9	Gaeltacht areas are located in a range of counties.	
10	Gaeltacht islands	
11	Inhabited islands	
12	on a legislative basis	
13	The number of Irish speakers	
14	There is a need for measures	
15	Special/unique funding	
16	The preservation of Irish speaking communities	
17	In recent years	
18	Irish is coming under pressure as the main spoken language in the Gaeltacht.	
19	The number of people without Irish	
20	Suburbs that have spread into the Gaeltacht	
21	Other demographic factors	
22	Vital/crucial	
23	A community in which Irish is spoken as an everyday daily language.	
24	These areas are a foundation/keystone	
25	A bilingual society in Ireland	

[5] https://www.youtube.com/watch?v=RgYEQ80uvNU

(c)	Cad iad na contaetha ina bhfuil na ceantair Ghaeltachta?	
(d)	Cén teideal atá ar an taighde sochtheangeolaíochta a rinne Acadamh na hOllscolaíochta Gaeilge (Ollscoil na hÉireann, Gaillimh) agus an Institiúid Náisiúnta um Anailís Réigiúnach agus Spásúil (Ollscoil na hÉireann, Maigh Nuad)?	*Staidéar _ _ _ _ _ _ _ _ _ _ _ _ _ Teangeolaíoch ar _ _ _ _ _ na Gaeilge sa Ghaeltacht (SCT)*
(e)	Cad atá i gceist leis na téarmaí seo a leanas?	**Catagóir A:** Limistéir Ghaeltachta a chuimsíonn na toghranna ina bhfuil breis agus ___**%** dá ndaonra iomlán ina **gcainteoirí laethúla Gaeilge**.
		Catagóir B: Limistéir Ghaeltachta a chuimsíonn na toghranna ina bhfuil breis agus ___**%** dá ndaonra iomlán ina **gcainteoirí laethúla Gaeilge**.
		Catagóir C: Limistéir Ghaeltachta a chuimsíonn na toghranna ina bhfuil breis agus ___**%** dá ndaonra iomlán ina **gcainteoirí laethúla Gaeilge**.
(f)	Cad a dúirt na saineolaithe sa SCT faoin Ghaeilge mar theanga theaghlaigh agus phobail?	**'Is é tátal lom shuirbhé na ndaoine óga nach bhfuil _ _ _ _ _ _ bliana agus _ _ _ _ blianta fágtha mar shaolré ag an nGaeilge mar _ _ _ _ _ _ _ _ _ _ _ _ _ _ _ _ agus _ _ _ _ _ _ _ sa chuid is _ _ _ _ _ _ den Ghaeltacht, is é sin le rá an chuid den Ghaeltacht a bhaineann le Catagóir A mura féidir an pátrún seo a chur ar mhalairt treo '** **(Ó Giollagáin *et al*, 2007: 27)**
(g)	Cad a bhí le rá ag na saineolaithe sa tuarascáil *Nuashonrú ar an Staidéar Cuimsitheach Teangeolaíoch ar Úsáid na Gaeilge sa Ghaeltacht 2006-2011?* *Déan trí phointe.*	**1.** **2.** **3.**
(h)	Cad a deir na saineolaithe maidir le sealbhú na Gaeilge sa Ghaeltacht? *Déan trí phointe.*	**1.** **2.** **3.**

(i)	Úsáideann an saineolaí Brian Ó Curnáin na téarmaí seo a leanas le cur síos a dhéanamh ar an dóigh a bhfuil Gaeilge na Gaeltachta ag athrú le himeacht aimsire. Cad iad na tréimhsí ama a luaitear leo?	**An Ghaeilge Thraidisiúnta:** **An Ghaeilge Iarthraidisiúnta:** **An Ghaeilge Laghdaithe:**

(j) Amharc ar an fhíseán ó *Thóstal na Gaeilge*[6] 2013? Líon na bearnaí.

Tóstal na Gaeilge 2013: Ag Tógáil Clainne trí Ghaeilge

Sibéal Davitt (Láithreoir/Agallóir): Céard iad na deacrachtaí agus na _ _ _ _ _ _ _ _ a bhaineann le teanga a bhogadh ó ghlúin amháin go glúin eile _ _ _ _ _ _ _ _ den teaghlach? Tá mé anseo ag Tóstal na Gaeilge i gCathair Bhaile Cliath áit a ndéanfar plé ar an téama *Ag Tógáil Clainne trí Ghaeilge*. Rachaidh painéal d'aoichainteoirí os comhair _ _ _ _ leis an téama seo a phlé go mion ach roimhe sin rachaidh mise i mbun cainte leo siúd.

Sorcha Ní Chéilleachair (Tuismitheoirí na Gaeltachta): Bhuel, ní leor a thuilleadh go mbeadh páistí ag labhairt Gaolainn sa mbaile le go gcinnteoimis go mbeadh an teanga sealbhaithe acu i gceart. Tá _ _ _ _ _ _ _ _ _ _ _ ag teastáil sa phobal, sa chóras oideachais agus sna clubanna agus sna heagrais agus mar sin de a ritear sa nGaeltacht agus tá tacaíocht uainn ó Roinn na Gaeltachta chomh maith. Rud… Tá aitheantas faighte againn sa tslí is go bhfuil clár tacaíochta _ _ _ _ _ _ _ _ _ _ curtha ar fáil[t] acu ach níl an tacaíocht, dar liom féin, agus dar le *Tuismitheoirí na Gaeltachta* maith go leor.

Brian Ó Curnáin (Saineolaí ar chanúineolaíocht agus ar shochtheangeolaíocht na Gaeilge): Sea, lenar féidir linn a _ _ _ _ _ _ _ _ _ cén chaoi a sealbhaíonn gasúir óga teanga. Sealbhaíonn siad an teanga is mó a bhfuil _ _ _ _ _ _ léi, is mó atá ag obair i bpobal agus go hiondúil sin í an mhórtheanga atá sa bpobal agus i gcás na hÉireann is é an Béarla é. Mar sin, nuair atá gasúir óga ins an nGaeltacht ag sealbhú Gaeilge agus Béarla ag an am

[6] Bhí sé de nós ag Comhdháil Náisiúnta na Gaeilge comhdhálacha a reáchtáil ar bhonn bliantúil faoi théamaí éagsúla. Bunaíodh Comhdháil Náisiúnta na Gaeilge sa bhliain 1943 agus cuireadh deireadh leis an eagraíocht sa bhliain 2014.

céanna, ní shealbhaíonn siad an Ghaeilge go _ _ _ _ _ _ _. Titeann an Ghaeilge amach as an síothlán más maith leat agus fanann an Béarla _ _ _ _ _ _ sa ngloine. [Is í] an mhórtheanga a líonann an ghloine.

Sibéal Davitt: Agus cén réiteach atá air sin is dóigh…?

Brian Ó Curnáin: Is é an moladh atá ansin go dtógfaí na gasúir le haon teanga amháin, leis an _ _ _ _ _ _ _ _ _ _ le gur féidir leo deis a bheith acu agus seans an mhionteanga a _ _ _ _ _ _ _ _ go hiomlán.

Feargal Ó Cuilinn (Ceannasaí Comhluadar): Tá sé ráite agamsa go minic go gceapaim go bhfuil sé uaireanta níos _ _ _ _ _ do pháistí a thógaint le Gaeilge lasmuigh den Ghaeltacht _ _ _ _ _ go dtuigeann tú nach bhfuil an tacaíocht p[h]obail ann agus go n-ullmhaíonn tú tú féin don _ _ _ _ _ _ _ sin. Tá baill againne á thógaint i Nua-Eabhrac, sa Ghearmáin, san Afraic Theas, sa Chéinia agus Gaeilge agus teangacha eile acu. *So*, tá sé cruthaithe gur féidir é a dhéanamh ach gurb é an _ _ _ _ _ _ _ _ é a dhéanamh an rud is tábhachtaí.

Gormlaith Ní Thuairisg: Bhuel, is mise Gormfhlaith Ní Thuairisg agus is mór an phribhléid dom a bheith mar chathaoirleach ar an seisiún seo, ag dealramh b'fhéidir, nach bhfuil a dhóthain aird[e] le roinnt blianta, agus sin na dúshláin a bhaineann le bheith ag Tógáil Clainne le Gaeilge.

Aoife Ní Shéaghdha (Tuismitheoir agus Saineolaí Pleanála Teanga): Bainfidh mo chur i láthair, is dócha, le mo chuid taithí phearsanta féinig ag tógáil clainne le Gaolainn agus le mo thaithí ghairmiúil ag plé le ceisteanna _ _ _ _ _ _ _ _ teangan.

Sorcha Ní Chéilleachair (Tuismitheoirí na Gaeltachta): Tá muid ar fad ag déileáil leis ar shlí dhifriúil. B'fhéidir go bhfuil sé ag déanamh dochair do na páistí, dochar dos na teangan. Cad é an _ _ _ _ _ _ _ _ _ nó cad é an córas is fearr leis é sin a dhéanamh?

Feargal Ó Cuilinn (Ceannasaí Comhluadar): Is rud, agus beidh daoine ag easaontú liom, *but* is rud nádúrtha é go mbronnfadh tuismitheoir Gaeilge ar a bpáistí. Is teanga a bhfuil _ _ _ _ _ _ agus gaois le fáil inti agus a thugann _ _ _ _ _ _ _ _ _ _ _ _ do mhuintir na tíre seo. Tá na tuismitheoirí sin ag cabhrú lena gclann sealbhú a fháil ar a ndúchas trí chumas labhartha agus smaointeoireachta ar leith a thabhairt dóibh.

Brian Ó Curnáin (Saineolaí ar chanúineolaíocht agus ar shochtheangeolaíocht na Gaeilge): Sealbhú mórtheanga. Gasúir ag _ _ _ _ _ _ _ Béarla. Oibríonn sé. Ag sealbhú mórtheanga. Sealbhú mionteanga. Sin é a mbíonn ann. Ní shealbhaíonn an gasúr an rud nach bhfuil ag _ _ _ _ _ _ _ _. Ní shealbhaíonn sé an mhionteanga. Ansin nuair a

	chaithfidh sé an mhionteanga a labhairt bainfidh sé _ _ _ _ as an mórtheanga. Ní bheidh aige ach _ _ _ _ _ _ _ _ _ den mhionteanga agus an mhórtheanga ag obair le tacú leis ina chuid cumarsáide a dhéanamh.
(k)	Amharc ar an fhíseán ghairid maidir leis an chlár *Gaeltacht 2020*[7]*. Líon na bearnaí* **Gaeltacht 2020** **Eibhlín Ní Chonghaile:** Tá an Ghaeilge ar cheann de na teangacha is sine agus is _ _ _ _ _ _ _ _ _ ar domhan. Ba í teanga na tíre seo í ar a laghad ón gcúigiú haois ach tá an teanga agus an áit a maireann sí faoi _ _ _ _ _ _ ag fórsaí móra an tsaoil. Níl _ _ _ _ _ sa nGaeltacht anois ach 17,000 duine a labhraíonn í ó dhubh go dubh lá i ndiaidh lae taobh amuigh den chóras _ _ _ _ _ _ _ _ _ _. Sin thart ar an méid céanna daoine atá _ _ _ _ _ _ _ _ thart ar an tsráid amháin seo i gCathair na Gaillimhe anocht, Oíche _ _ _ _ _ _ _, Oíche na _ _ _ _ _. An leor 17,000 cainteoir laethúil le _ _ _ _ _ _ na bpobal Gaeilge a shlánú agus le réiteach a fháil ar na riachtanais p[h]obail atá á n-éileamh acu? Agus na _ _ _ _ _ _ atá le theacht? Cén breithiúnas a thabharfas siadsan orainn? An ghlúin a _ _ _ _ _ nó an ghlúin ar cliseadh orthu? Tá mé ag dul a dhul ar thuras, turas a thabharfas mé ó cheann ceann na tíre ó Ghaeltacht go Gaeltacht, ag tráth ina bhfuil _ _ _ _ _ _ _ _ _ na Gaeltachta féin [dh]á cheistiú. _ _ _ _ _ _ _ _ _ mé céard atá ag teastáil ó na pobail G[h]aeltachta go dtiocfadh siad slán as an tsáinn ina bhfuileadar. Fiosróidh mé Gaeltacht 2020.
(l)	Ar chuala tú faoin Seanadóir Pádraig Ó Céidigh? An bhfaca tú an tuarascáil taighde a sheol sé ag Oireachtas na Samhna 2018? *Cad a cheapann tú faoi Próifíl Shocheacnamaíoch de na seacht gCeantar Gaeltachta in Éirinn?*[8]

[7] https://www.tg4.ie/ga/player/catagoir/faisneis/?series=Gaeltacht%202020&genre=Faisneis
https://www.irishtimes.com/culture/tuarasc%C3%A1il/an-leor-17-000-duine-chun-an-ghaeltacht-a-shl%C3%A1n%C3%BA-1.4237043
[8] https://senatorpadraigoceidigh.com/wp-content/uploads/2018/11/GaeltachtAreaProfileIrish_Online.pdf
https://tuairisc.ie/faraor-ta-an-ghaeltacht-ag-fail-bhais-ar-nios-mo-na-bealach-amhain-taighde-nua-seolta/

5	**Polasaí don Oideachas Gaeltachta**		
(a)	Cad a tharla i Scoil Mhic Dara ar an 28 Deireadh Fómhair 2016?		
(b)	Cad í sprioc uileghabhálach (overarching aim) an Pholasaí don Oideachas Gaeltachta?	"Is í sprioc uileghabhálach an Polasaí don Oideachas Gaeltachta a chinntiú go bhfuil _ _ _ _ _ _ _ _ _ _ oideachais ardchaighdeáin agus _ _ _ _ _ _ _ _ trí mheán na Gaeilge ar fáil do na daoine óga uile atá ina gcónaí i limistéir Ghaeltachta agus, ar an mbealach seo, _ _ _ _ le húsáid na Gaeilge mar phríomhtheanga na dteaghlach agus na bpobal Gaeltachta." (Lch. 7)	
(c)	Líon isteach na bearnaí.	"Faoin bPolasaí, tabharfar cuireadh do scoileanna aitheantas a lorg mar _ _ _ _ _ _ _ _ _ _ _ _ _ _ _ _ _."	
(d)	Cuir Gaeilge ar *linguistic based criteria*.		
(e)	Cuir Gaeilge ar *total immersion programme*.		
(f)	Cuir Gaeilge ar *the differentiated language needs of Irish native speakers*.		
(g)	Cuir Gaeilge ar *equal opportunities.*		
(h)	Cuir Gaeilge ar *blended learning programmes*.		
6	**Pleanáil Teanga**		
(a)	Ar chuala tú an téarma 'tobar na Gaeilge' riamh? An aontaíonn tú gurb ionann an Ghaeltacht agus 'tobar na Gaeilge'? Cén fáth?		
(b)	Tá na pointí ar dheis ceangailte le 'beocht teanga' (language vitality), dar le hEagraíocht Oideachais,	Absolute number of speakers	
		Type and quality of documentation	

	Eolaíochta agus Chultúir na Náisiún Aontaithe (EOECNA/UNESCO). An bhfuil an leagan Gaeilge ar eolas agat?	Proportion of speakers within the total population	
		Community members' attitudes toward their own language	
		Response to new domains and media	
		Shifts in domains of language use	
		Availability of materials for language education and literacy	
		Governmental and institutional language attitudes and policies, including official status and use	
		Intergenerational language transmission	
(c)	Cuir Gaeilge ar *linguistic crisis*.		
(d)	Cad is brí le 'pleanáil teanga'?	'Modhanna pleanáilte faoina ndéantar iarracht _ _ _ _ _ _ _ _ a imirt ar an teanga a labhraítear in aon phobal faoi leith. Cnuasach smaointe, dlíthe, rialachán agus _ _ _ _ _ _ _ _ _ atá ann chun _ _ _ _ _ pleanáilte maidir le húsáid teanga i bpobal faoi leith a bhaint amach.'	
(e)	Cén sprioc atá ag an phleanáil teanga?	'Lucht labhartha na Gaeilge a mhéadú agus _ _ _ _ _ a dhéanamh ar úsáid na Gaeilge mar theanga _ _ _ _ _ _ _ _ _ _ _ agus mar theanga _ _ _ _ _ _ _ _.'	
(f)	Ainmnigh trí réimse den phleanáil teanga.	1. 2. 3.	

(g)	Acht na Gaeltachta 2012.	"Faoin Acht, tá sé i gceist go mbeidh an Ghaeltacht bunaithe feasta ar **chritéir** _ _ _ _ _ _ _ _ _ _ _ _ _ _ _ _ **seachas ar** _ _ _ _ _ _ _ _ _ **thíreolaíochta** mar a bhí roimhe seo."	
(h)	Cá mhéad Limistéar Pleanála Teanga atá sa Ghaeltacht?		
(i)	An bhfaca tú an tAmharcóir Pleanála Teanga GIS / Language Planning Viewer GIS 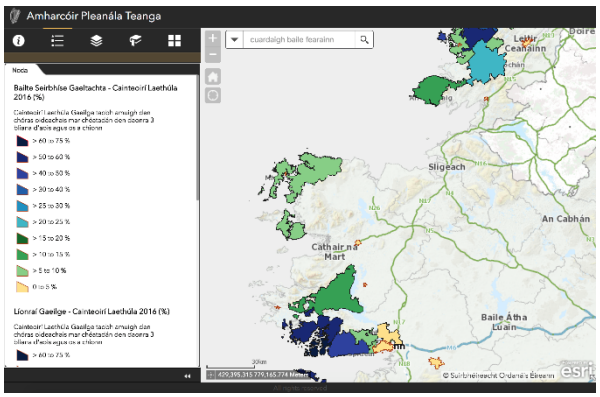 https://data.gov.ie/showcase/amharc-ir-plean-la-teanga-gis-language-planning-viewer-gis		
(j)	Cé atá freagrach as an phleanáil teanga? Ainmnigh na páirtithe leasmhara.	1.	3.
		2.	4.
(k)	Cad é mar atá ag éirí leis an phróiseas pleanála teanga? Amharc ar na físeáin go bhfeicfidh tú cad atá le rá ag daoine mór le rá faoin ábhar.		
(l)	Cad a dúirt an Teachta Dála Catherine Connolly faoi Údarás na Gaeltachta le déanaí?[9] Déan 2 phointe.	1. 2.	
(m)	Cad a dúirt Páidí Ó Sé ag cruinniú a bhí ag Coiste Oireachtais na Gaeilge agus na Gaeltachta le déanaí?[10] An aontaíonn tú leis?		

[9] https://tuairisc.ie/ga-le-nios-mo-ceannaireachta-o-udaras-na-gaeltachta-i-dtaobh-na-gaeilge-catherine-connolly/
[10] https://tuairisc.ie/ga-le-nphet-na-gaeltachta-chun-comhordu-a-dheanamh-ar-pholasai-teanga/