LAPORAN PRAKTIKUM

POSTTEST 5

ALGORITMA PEMROGRAMAN LANJUT

Disusun Oleh:

Nama: Syifa Siti Aulia Anwar

NIM: 2509106004

Kelas: A1

PROGRAM STUDI INFORMATIKA

UNIVERSITAS MULAWARMAN

SAMARINDA

2026

1. Flowchart

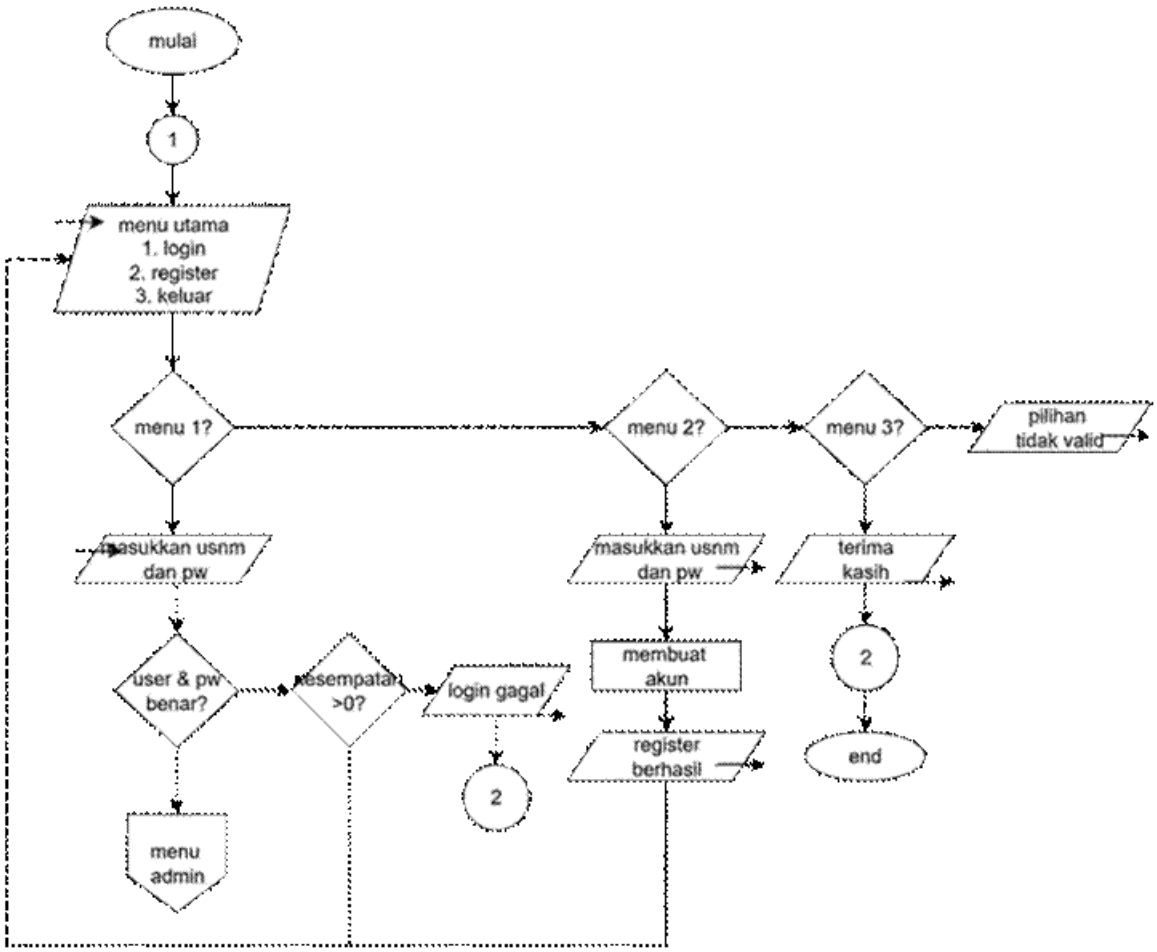

Flowchart ini menggambarkan alur program yang dimulai dari menu utama dengan tiga pilihan yaitu login, register, dan keluar. Jika pengguna memilih login, maka pengguna diminta memasukkan username dan password. Sistem akan mengecek apakah data yang dimasukkan benar. Jika benar, pengguna akan masuk ke menu admin. Jika salah, pengguna masih bisa mencoba kembali selama kesempatan masih tersedia. Jika kesempatan habis, maka login dinyatakan gagal. Jika pengguna memilih register, maka pengguna diminta membuat username dan password baru. Setelah data dimasukkan, sistem akan memproses pembuatan akun dan menampilkan pesan bahwa registrasi berhasil. Sedangkan jika pengguna memilih keluar, program akan menampilkan pesan terima kasih dan program selesai. Jika pengguna memasukkan pilihan yang tidak tersedia pada menu, maka sistem akan menampilkan pesan bahwa pilihan tidak valid.

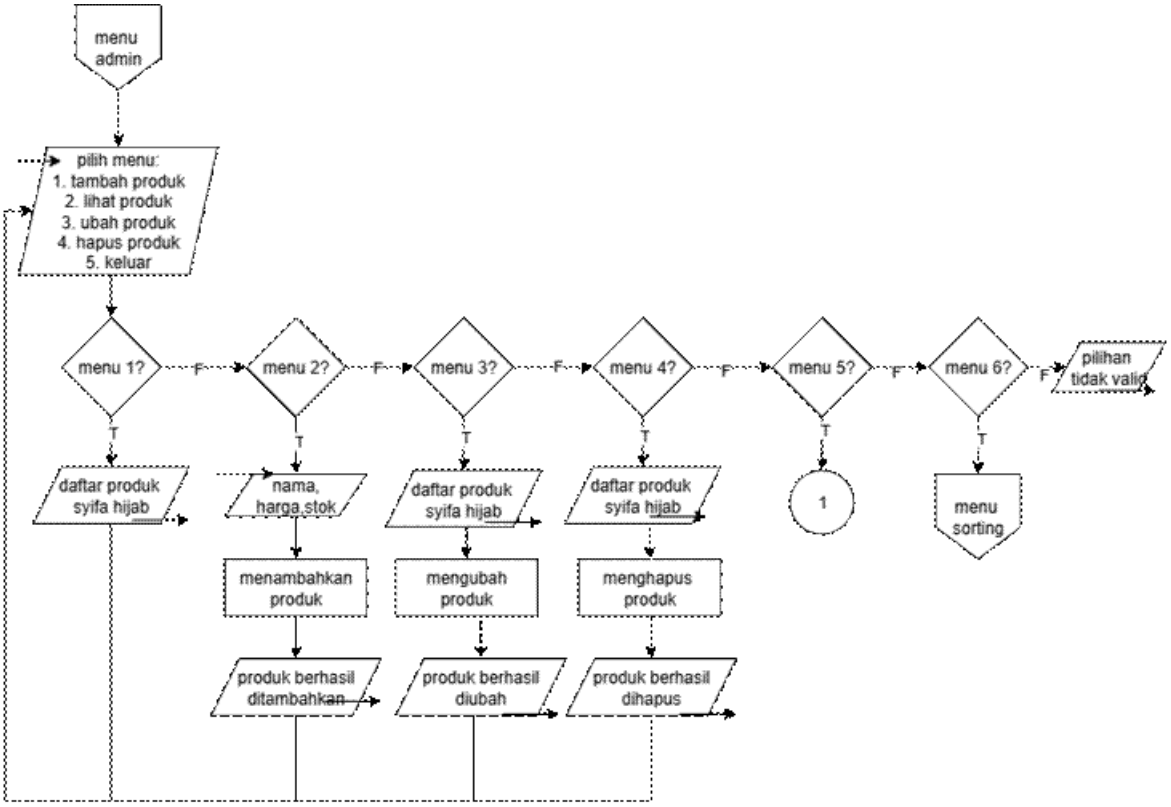

Flowchart ini menggambarkan alur program pada menu admin dalam sistem pengelolaan produk Syifa Hijab. Program dimulai dengan menampilkan menu admin yang berisi beberapa pilihan yaitu tambah produk, lihat produk, ubah produk, hapus produk, keluar, dan tambahan menu sorting. Setelah pengguna memilih menu, sistem akan melakukan pengecekan berdasarkan pilihan yang dimasukkan. Jika pengguna memilih menu 1, maka pengguna diminta untuk menginput data produk berupa nama, harga, dan stok. Setelah data dimasukkan, sistem akan memproses dan menampilkan pesan bahwa produk berhasil ditambahkan, kemudian kembali ke menu admin. Jika pengguna memilih menu 2, maka sistem akan langsung menampilkan daftar produk Syifa Hijab yang tersedia. Jika pengguna memilih menu 3, sistem akan menampilkan daftar produk terlebih dahulu. Setelah itu pengguna dapat memilih produk yang ingin diubah dan memasukkan data baru. Setelah proses selesai, sistem akan menampilkan pesan bahwa produk berhasil diubah dan kembali ke menu admin. Jika pengguna memilih menu 4, sistem juga akan menampilkan daftar produk terlebih dahulu. Pengguna kemudian memilih produk yang ingin dihapus. Setelah berhasil dihapus, sistem menampilkan pesan konfirmasi dan kembali ke menu admin. Jika pengguna memilih menu 5, maka program akan keluar dari menu admin dan kembali ke menu sebelumnya. Selanjutnya, jika pengguna memilih menu 6, maka sistem akan masuk ke menu sorting. Pada menu ini, pengguna dapat memilih metode pengurutan data, seperti berdasarkan nama (descending), harga (ascending), atau stok (ascending). Setelah proses sorting dilakukan, sistem akan menampilkan daftar produk yang sudah diurutkan. Pengguna tetap berada di menu sorting sampai memilih opsi untuk kembali ke menu admin. Jika pengguna memasukkan pilihan yang tidak valid, maka sistem akan menampilkan pesan kesalahan dan meminta pengguna untuk memilih menu yang tersedia.

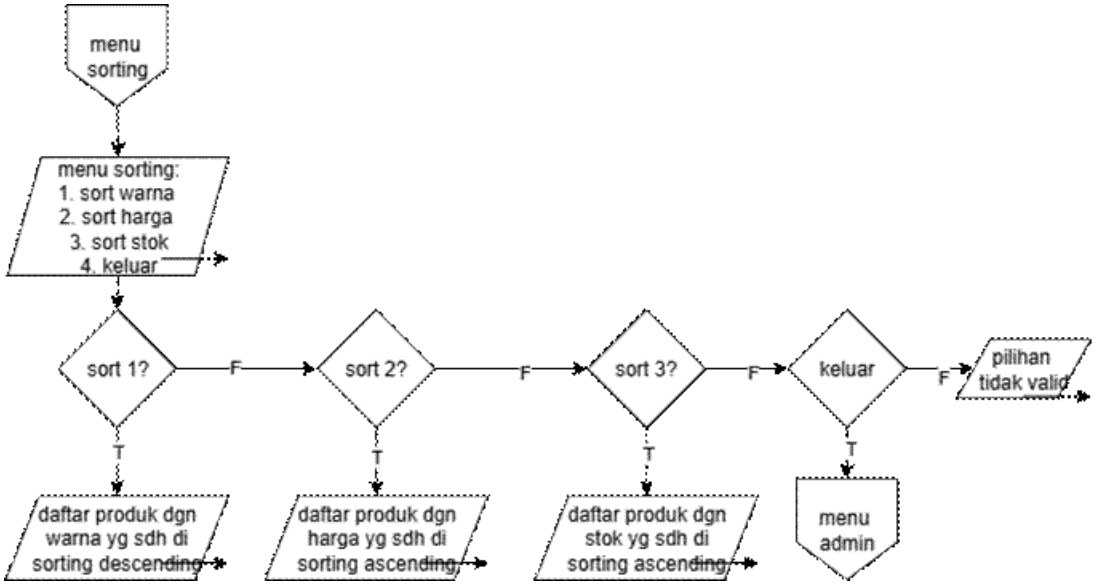

Ketika pengguna masuk ke menu sorting yang menyediakan beberapa pilihan, yaitu sort warna, sort harga, sort stok, dan keluar. Setelah pengguna memilih salah satu opsi, sistem akan melakukan pengecekan terhadap pilihan tersebut. Jika pengguna memilih menu 1, maka sistem akan mengurutkan data produk berdasarkan warna secara descending (dari huruf Z ke A), kemudian menampilkan daftar produk yang sudah diurutkan. Jika pengguna memilih menu 2. maka sistem akan mengurutkan data produk berdasarkan harga secara ascending yaitu dari nilai terkecil ke terbesar, lalu menampilkan hasil pengurutan tersebut. Jika pengguna memilih menu 3, sistem akan mengurutkan data produk berdasarkan jumlah stok secara ascending, kemudian menampilkan daftar produk yang sudah terurut. Setelah setiap proses sorting selesai, pengguna tetap berada di dalam menu sorting sehingga dapat melakukan pengurutan kembali dengan pilihan lain. Jika pengguna memilih menu 4, maka sistem akan keluar dari menu sorting dan kembali ke menu admin. Apabila pengguna memasukkan pilihan yang tidak valid, maka sistem akan menampilkan pesan kesalahan dan meminta pengguna untuk memasukkan pilihan yang tersedia.

2. Deskripsi Singkat Program

Di dalam program terdapat dua struktur data yaitu User yang digunakan untuk menyimpan username dan password, serta Produk yang menyimpan data produk seperti nama, warna, harga, dan stok. Program ini juga sudah menerapkan konsep pointer, dimana data pada struct dikirim ke fungsi menggunakan pointer, sehingga memungkinkan perubahan data langsung pada variabel aslinya dengan menggunakan operator address-of (&) dan dereference (*). Saat program dijalankan, pengguna akan melihat menu utama yang berisi pilihan login, registrasi, dan keluar. Jika pengguna berhasil login, maka pengguna akan masuk ke menu admin. Pada menu admin tersedia beberapa fitur untuk mengelola data produk, seperti menampilkan produk, menambah produk, mengubah data produk, dan menghapus produk. Pada saat menampilkan produk, program juga menghitung total seluruh stok menggunakan fungsi rekursif yaitu totalStok(), dimana fungsi akan memanggil dirinya sendiri sampai jumlah data habis. Selain itu, program ini juga menggunakan function overloading pada fungsi garis() yang digunakan untuk menampilkan garis pembatas agar tampilan lebih rapi.

3. Source Code

```
#include <iostream>
#include <string>
#include <cstdlib>
#include <iomanip>
using namespace std;

struct User{
    string username;
    string password;
};
struct Produk{
    string nama;
    string warna;
    int harga;
    int stok;
};
bool inputAngka(int &x){
    cin >> x;
    if(cin.fail()){
        cin.clear();
        cin.ignore(1000,'\n');
        return false;
    }
    return true;
}
void tampilProduk(Produk *produk, int jumlahProduk);
void tambahProduk(Produk *produk, int *jumlahProduk);
void ubahProduk(Produk *produk, int jumlahProduk);
void hapusProduk(Produk *produk, int *jumlahProduk);
bool login(User *user, int jumlahUser);
void registrasi(User *user, int *jumlahUser);
int totalStok(Produk *produk, int n);
void garis();
// sort
void garis(int n);
void bubbleSortNamaDesc(Produk *produk, int n);
void selectionSortHargaAsc(Produk *produk, int n);
void insertionSortStokAsc(Produk *produk, int n);
int main(){
    User user[100];
    Produk produk[100];
```

```
int jumlahUser = 0;
int jumlahProduk = 0;
int menuUtama;
do{
    system("cls");
    cout<<"-------------------------------"<<endl;
    cout<<"        MENU UTAMA            "<<endl;
    cout<<"-------------------------------"<<endl;
    cout<<"1. login"<<endl;
    cout<<"2. registrasi"<<endl;
    cout<<"3. keluar"<<endl;
    cout<<"pilih menu : ";
    if(!inputAngka(menuUtama)){
        cout<<"input harus angka"<<endl;
        system("pause");
        continue;
    }
    if(menuUtama==1){
        if(login(user,jumlahUser)){
            int menuAdmin;
            do{
                system("cls");
                cout<<"--------------------------------------"<<endl;
                cout<<"        MENU ADMIN SYIFA HIJAB        "<<endl;
                cout<<"--------------------------------------"<<endl;
                cout<<"1. tampilkan produk"<<endl;
                cout<<"2. tambah produk"<<endl;
                cout<<"3. ubah produk"<<endl;
                cout<<"4. hapus produk"<<endl;
                cout<<"5. keluar"<<endl;
                cout<<"6. sorting produk"<<endl;
                cout<<"pilih menu : ";
                if(!inputAngka(menuAdmin)){
                    cout<<"input harus angka"<<endl;
                    system("pause");
                    continue;
                }
                if(menuAdmin==1){
                    tampilProduk(produk,jumlahProduk);
                    int total = totalStok(produk,jumlahProduk);
                    cout<<"total stok semua produk : "<<total<<endl;
                    system("pause");
                }
```

```
else if(menuAdmin==2){
    tambahProduk(produk,&jumlahProduk);
}
else if(menuAdmin==3){
    ubahProduk(produk,jumlahProduk);
}
else if(menuAdmin==4){
    hapusProduk(produk,&jumlahProduk);
}
else if(menuAdmin==6){
    int pilihSort;
    do{
        system("cls");
        cout<<"------ MENU SORTING ------"<<endl;
        cout<<"1. sort nama (descending)"<<endl;
        cout<<"2. sort harga (ascending)"<<endl;
        cout<<"3. sort stok (ascending)"<<endl;
        cout<<"4. kembali"<<endl;
        cout<<"pilih : ";
        if(!inputAngka(pilihSort)){
            cout<<"input harus angka"<<endl;
            system("pause");
            continue;
        }
        if(pilihSort==1){
            bubbleSortNamaDesc(produk,jumlahProduk);
            cout<<"berhasil sorting nama desc"<<endl;
            tampilProduk(produk,jumlahProduk);
            system("pause");
        }
        else if(pilihSort==2){
            selectionSortHargaAsc(produk,jumlahProduk);
            cout<<"berhasil sorting harga asc"<<endl;
            tampilProduk(produk,jumlahProduk);
            system("pause");
        }
        else if(pilihSort==3){
            insertionSortStokAsc(produk,jumlahProduk);
            cout<<"berhasil sorting stok asc"<<endl;
            tampilProduk(produk,jumlahProduk);
            system("pause");
        }
        else if(pilihSort==4){
```

```
                    cout<<"kembali ke menu admin"<<endl;
                }
                else{
                    cout<<"pilihan tidak ada"<<endl;
                    system("pause");
                }
            }while(pilihSort!=4);
        }
    }while(menuAdmin!=5);
    }
  }
  else if(menuUtama==2){
    registrasi(user,&jumlahUser);
  }
}while(menuUtama!=3);
cout<<"terima kasih"<<endl;
}
bool login(User *user, int jumlahUser){
  string username,password;
  int kesempatan = 3;
  while(kesempatan>0){
    system("cls");
    cout<<"----------- LOGIN -----------"<<endl;
    cout<<"username : ";
    cin>>username;
    cout<<"password : ";
    cin>>password;
    if(username=="admincipa" && password=="004"){
      return true;
    }
    for(int i=0;i<jumlahUser;i++){
      if(username==user[i].username && password==user[i].password){
        return true;
      }
    }
    kesempatan--;
    cout<<"login gagal, sisa kesempatan : "<<kesempatan<<endl;
    system("pause");
  }
  return false;
}
void registrasi(User *user, int *jumlahUser){
  system("cls");
```

```
    cout<<"----------- REGISTRASI -----------"<<endl;
    cout<<"username : ";
    cin>>user[*jumlahUser].username;
    cout<<"password : ";
    cin>>user[*jumlahUser].password;
    (*jumlahUser)++;
    cout<<"registrasi berhasil"<<endl;
    system("pause");
}
void tampilProduk(Produk *produk, int jumlahProduk){
    system("cls");
    cout<<"----------------- DAFTAR PRODUK -----------------"<<endl;
    if(jumlahProduk==0){
        cout<<"belum ada produk"<<endl;
        return;
    }
    garis(55);
    cout<<left<<setw(5)<<"No"
        <<setw(20)<<"nama"
        <<setw(15)<<"warna"
        <<setw(10)<<"harga"
        <<setw(5)<<"stok"<<endl;
    garis(55);

    for(int i=0;i<jumlahProduk;i++){
        cout<<left<<setw(5)<<i+1
            <<setw(20)<<produk[i].nama
            <<setw(15)<<produk[i].warna
            <<setw(10)<<produk[i].harga
            <<setw(5)<<produk[i].stok<<endl;
    }
    garis(55);
}
void tambahProduk(Produk *produk, int *jumlahProduk){
    system("cls");
    cout<<"------ tambah produk ------"<<endl;
    cin.ignore();
    cout<<"nama produk : ";
    getline(cin,produk[*jumlahProduk].nama);
    cout<<"warna : ";
    getline(cin,produk[*jumlahProduk].warna);
    cout<<"harga : ";
    while(!inputAngka(produk[*jumlahProduk].harga)){
```

```
        cout<<"harus angka : ";
    }
    cout<<"stok : ";
    while(!inputAngka(produk[*jumlahProduk].stok)){
        cout<<"harus angka : ";
    }
    (*jumlahProduk)++;
    cout<<"produk berhasil ditambahkan"<<endl;
    system("pause");
}
void ubahProduk(Produk *produk, int jumlahProduk){
    tampilProduk(produk,jumlahProduk);
    int pilih;
    cout<<"pilih nomor produk : ";
    if(!inputAngka(pilih)){
        cout<<"input harus angka"<<endl;
        system("pause");
        return;
    }
    if(pilih>=1 && pilih<=jumlahProduk){
        cin.ignore();
        cout<<"nama baru : ";
        getline(cin,produk[pilih-1].nama);
        cout<<"warna baru : ";
        getline(cin,produk[pilih-1].warna);
        cout<<"harga baru : ";
        inputAngka(produk[pilih-1].harga);
        cout<<"stok baru : ";
        inputAngka(produk[pilih-1].stok);
        cout<<"produk berhasil diubah"<<endl;
    }
    else{
        cout<<"nomor tidak valid"<<endl;
    }
    system("pause");
}
void hapusProduk(Produk *produk, int *jumlahProduk){
    tampilProduk(produk,*jumlahProduk);
    int hapus;
    cout<<"pilih nomor produk : ";
    if(!inputAngka(hapus)){
        cout<<"input harus angka"<<endl;
        system("pause");
```

```
        return;
    }
    if(hapus>=1 && hapus<=*jumlahProduk){
        for(int i=hapus-1;i<(*jumlahProduk)-1;i++){
            produk[i]=produk[i+1];
        }
        (*jumlahProduk)--;
        cout<<"produk berhasil dihapus"<<endl;
    }
    else{
        cout<<"nomor tidak valid"<<endl;
    }
    system("pause");
}
int totalStok(Produk *produk, int n){
    if(n==0){
        return 0;
    }
    return produk[n-1].stok + totalStok(produk,n-1);
}
void garis(){
    cout<<"----------------------------"<<endl;
}
void garis(int n){
    for(int i=0;i<n;i++){
        cout<<"-";
    }
    cout<<endl;
}
void bubbleSortNamaDesc(Produk *produk, int n){
    for(int i=0;i<n-1;i++){
        for(int j=0;j<n-i-1;j++){
            if(produk[j].nama < produk[j+1].nama){
                Produk temp = produk[j];
                produk[j] = produk[j+1];
                produk[j+1] = temp;
            }
        }
    }
}
void selectionSortHargaAsc(Produk *produk, int n){
    for(int i=0;i<n-1;i++){
        int min = i;
```

```
        for(int j=i+1;j<n;j++){
            if(produk[j].harga < produk[min].harga){
                min = j;
            }
        }
        Produk temp = produk[i];
        produk[i] = produk[min];
        produk[min] = temp;
    }
}
void insertionSortStokAsc(Produk *produk, int n){
    for(int i=1;i<n;i++){
        Produk key = produk[i];
        int j = i-1;
        while(j>=0 && produk[j].stok > key.stok){
            produk[j+1] = produk[j];
            j--;
        }
        produk[j+1] = key;
    }
}
```

4. Hasil Output

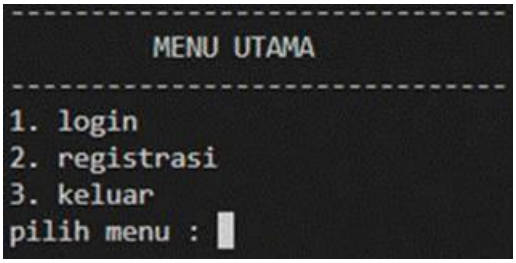

Gambar 4.1

Gambar ini menunjukkan proses login ke program. Di menu ini ada tiga pilihan, yaitu login, register, dan keluar.

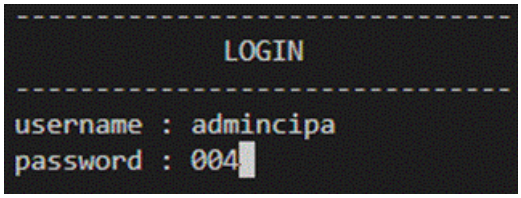

Gambar 4.2

Gambar ini memperlihatkan tampilan jika pengguna memilih login, saya menginput username admincipa dan password 004, lalu berhasil masuk ke menu admin.

```
-------------------------------------
        MENU ADMIN SYIFA HIJAB
-------------------------------------
1. tampilkan produk
2. tambah produk
3. ubah produk
4. hapus produk
5. keluar
pilih menu :
```

Gambar 4.3

Ini menampilkan pilihan menu admin ada lima pilihan yaitu menapilkan produk, menambahkan produk, mengubah produk, menghapus produk, dan keluar.

```
------------------ DAFTAR PRODUK ------------------
-----------------------------------------------------------------
No   nama produk        warna          harga     stok
-----------------------------------------------------------------
1    pashmina viscose   hitam          70000     12
2    pashmina viscose   abu tua        7000      1
3    pashmina viscose   cream          70000     11
4    pashmina viscose   burgundy       70000     8
5    pashmina rayon     broken white   65000     6
6    pashmina rayon     hitam          65000     20
7    pashmina silk      biscuit        50000     12
8    pashmina silk      latte          50000     11
9    pashmina inner     olive          40000     4
10   pashmina inner     ungu           40000     3
11   segitiga motif     pink           45000     15
12   segitiga instan    maroon         35000     10
13   segitiga inner     hitam          37000     9
14   segitiga voal      light grey     35000     12
-----------------------------------------------------------------
```

Gambar 4.4

Ini tampilan ketika admin memilih menu lihat produk maka akan menampilkan produk yang tersedia, warnanya, harga, dan stoknya.

```
------------- TAMBAH PRODUK -------------
nama produk : segitiga voal
warna : light grey
harga : 35000
stok : 12
produk berhasil ditambahkan
```

Gambar 4.5

Ketika pengguna memilih menu nomor 2, pengguna disuruh input nama produk, warna, harga, dan stoknya, lalu akan ditambahkan ke daftar produk.

```
------------- UBAH PRODUK -------------
-----------------------------------------------------------------
No   nama produk         warna          harga     stok
-----------------------------------------------------------------
1    pashmina viscose    hitam          70000     12
2    pashmina viscose    abu tua        7000      1
3    pashmina viscose    cream          70000     11
4    pashmina viscose    burgundy       70000     8
5    pashmina rayon      broken white   65000     6
6    pashmina rayon      hitam          65000     20
7    pashmina silk       biscuit        50000     12
8    pashmina silk       latte          50000     11
9    pashmina inner      olive          40000     4
10   pashmina inner      ungu           40000     3
11   segitiga motif      pink           45000     15
12   segitiga instan     maroon         35000     10
13   segitiga inner      hitam          37000     9
14   segitiga voal       light grey     35000     12
-----------------------------------------------------------------
pilih nomor produk : 2
nama baru : pashmina viscose
warna baru : teracota
harga baru : 73000
stok baru : 5
produk berhasil diubah
```

Gambar 4.6

Ini ketika pengguna memilih nomor 3, pengguna akan disuruh memilih produk mana yang ingin diubah lalu menginput nama, warna, harga, dan stok yang baru.

```
------------- HAPUS PRODUK -------------
-----------------------------------------------------------------
No   nama produk         warna          harga     stok
-----------------------------------------------------------------
1    pashmina viscose    hitam          70000     12
2    pashmina viscose    teracota       73000     5
3    pashmina viscose    cream          70000     11
4    pashmina viscose    burgundy       70000     8
5    pashmina rayon      broken white   65000     6
6    pashmina rayon      hitam          65000     20
7    pashmina silk       biscuit        50000     12
8    pashmina silk       latte          50000     11
9    pashmina inner      olive          40000     4
10   pashmina inner      ungu           40000     3
11   segitiga motif      pink           45000     15
12   segitiga instan     maroon         35000     10
13   segitiga inner      hitam          37000     9
14   segitiga voal       light grey     35000     12
-----------------------------------------------------------------
pilih nomor produk : 2
produk berhasil dihapus
```

Gambar 4.7

Ini ketika pengguna memilih nomor 4, pengguna akan disuruh memilih produk mana yang mau dihapus dan produk akan langsung dihapus.

```
-------------------------------
          MENU UTAMA
-------------------------------
1. login
2. registrasi
3. keluar
pilih menu :
```

Gambar 4.8

Ketika pengguna memilih nomor 5, pengguna akan keluar dari menu admin dan kembali ke menu utama.

```
------ MENU SORTING ------
1. sort nama (descending)
2. sort harga (ascending)
3. sort stok (ascending)
4. kembali
pilih :
```

Gambar 4.9

Ketika pengguna memilih nomor 6, pengguna akan masuk ke menu sorting yang dimana terdapat 4 pilihan yaitu sorting nama dengan metode descending, sorting harga dengan metode ascending, sorting stock dengan metode ascending, dan yang terakhir keluar.

```
---------------- DAFTAR PRODUK ----------------
-----------------------------------------------------------
No   nama                 warna          harga     stok
-----------------------------------------------------------
1    segitiga voal        light grey     35000     15
2    segitiga motif       pink           45000     15
3    segitiga instan      maroon         35000     10
4    segitiga inner       hitam          37000     9
5    pashmina viscose     hitam          70000     12
6    pashmina viscose     cream          70000     11
7    pashmina viscose     burgundy       70000     8
8    pashmina silk        biscuit        50000     12
9    pashmina silk        latte          50000     11
10   pashmina rayon       broken white   65000     6
11   pashmina rayon       hitam          65000     20
12   pashmina inner       olive          40000     4
13   pashmina inner       ungu           40000     3
-----------------------------------------------------------
```

Gambar 4.10

Ketika pengguna memilih nomor 1 di pilihan menu sorting, maka akan menampilkan daftar produk yang sudah di sorting bagian nama dengan metode descending.

```
---------------- DAFTAR PRODUK ----------------
-------------------------------------------------------
No   nama                 warna          harga     stok
-------------------------------------------------------
1    segitiga voal        light grey     35000     15
2    segitiga instan      maroon         35000     10
3    segitiga inner       hitam          37000     9
4    pashmina inner       olive          40000     4
5    pashmina inner       ungu           40000     3
6    segitiga motif       pink           45000     15
7    pashmina silk        biscuit        50000     12
8    pashmina silk        latte          50000     11
9    pashmina rayon       broken white   65000     6
10   pashmina rayon       hitam          65000     20
11   pashmina viscose     burgundy       70000     8
12   pashmina viscose     cream          70000     11
13   pashmina viscose     hitam          70000     12
-------------------------------------------------------
```

Gambar 4.11

Ketika pengguna memilih nomor 2 di pilihan menu sorting, maka akan menampilkan daftar produk yang sudah di sorting bagian harga dengan metode ascending.

```
---------------- DAFTAR PRODUK ----------------
-------------------------------------------------------
No   nama                 warna          harga     stok
-------------------------------------------------------
1    pashmina inner       ungu           40000     3
2    pashmina inner       olive          40000     4
3    pashmina rayon       broken white   65000     6
4    pashmina viscose     burgundy       70000     8
5    segitiga inner       hitam          37000     9
6    segitiga instan      maroon         35000     10
7    pashmina silk        latte          50000     11
8    pashmina viscose     cream          70000     11
9    pashmina silk        biscuit        50000     12
10   pashmina viscose     hitam          70000     12
11   segitiga voal        light grey     35000     15
12   segitiga motif       pink           45000     15
13   pashmina rayon       hitam          65000     20
-------------------------------------------------------
```

Gambar 4.12

Ketika pengguna memilih nomor 3 di pilihan menu sorting, maka akan menampilkan daftar produk yang sudah di sorting bagian stock dengan metode ascending.

```
-------------------------------------
        MENU ADMIN SYIFA HIJAB
-------------------------------------
1. tampilkan produk
2. tambah produk
3. ubah produk
4. hapus produk
5. keluar
6. sorting produk
pilih menu :
```

Gambar 4.13

Ketika pengguna memilih nomor 4 di pilihan menu sorting, maka akan keluar dari menu sorting dan kembali ke menu admin.

```
-------------------------------
          REGISTRASI
-------------------------------
username : syifa
password : 0121
REGISTER BERHASIL!
```

Gambar 4.14

Bagian ini adalah tampilan ketika pengguna memilih register di menu utama, pengguna akan disuruh input username dan password lalu akun akan diproses dan bisa digunakan pada menu login.

```
-------------------------------
             LOGIN
-------------------------------
username : syifa
password : 0121
```

Gambar 4.15

Ini ketika menggunakan username dan password yang telah dibuat pada menu regis tadi, maka tampilan selanjutnya akan masuk ke menu admin.

```
-------------------------------
         MENU UTAMA
-------------------------------
1. login
2. registrasi
3. keluar
pilih menu : 3
TERIMA KASIH!
```

Gambar 4.16

Ketika pengguna memilih nomor 3 yaitu keluar pada menu utama, maka program akan output terima kasih lalu program berhenti dan selesai.

```
--------------------------------
          MENU UTAMA
--------------------------------
1. login
2. registrasi
3. keluar
pilih menu : 5
MASUKKAN ANGKA YANG TERSEDIA!
```

Gambar 4.17

Ini adalah output ketika pengguna memasukkan angka yang tidak tersedia pada menu utama.

```
--------------------------------------
        MENU ADMIN SYIFA HIJAB
--------------------------------------
1. tampilkan produk
2. tambah produk
3. ubah produk
4. hapus produk
5. keluar
pilih menu : 7
MASUKKAN ANGKA PILIHAN YANG TERSEDIA!
```

Gambar 4.18

Dan in output ketika pengguna memasukkan angka yang tidak tersedia pada menu admin.

```
--------------------------------
              LOGIN
--------------------------------
username : syifa
password : 21
LOGIN GAGAL! SISA KESEMPATAN : 0
Press any key to continue . . .
KESEMPATAN HABIS! ANDA GAGAL LOGIN
```

Gambar 4.19

Output ini terjadi ketika pengguna salah memasukkan username dan password pada menu login, maka akan diberi kesempatan sebanyak tiga kali, jika lebih dari tiga kali maka program akan output kesempatan habis, gagal login, dan program berhenti.

```
------------- UBAH PRODUK -------------
-------------------------------------------------------------
No   nama produk        warna         harga     stok
-------------------------------------------------------------
1    pashmina jersey    coklat        30000     7
2    pashmina viscose   abu           70000     12
-------------------------------------------------------------
pilih nomor produk : 5
NOMOR TIDAK VALID!
```

Gambar 4.20

Ini tampilan ketika pengguna memasukkan angka yang tidak tersedia pada nomor produk, hal ini berlaku pada menu ubah produk dan hapus produk pada menu admin.

5. Langkah-langkah GIT

```
PS C:\Users\risal\OneDrive\INFORMATIKA_SMS_2\APL\praktikum-apl> git init
```

Gambar 5.1

Perintah ini digunakan saat pertama kali ingin mulai menggunakan Git pada sebuah folder proyek. Dengan kita menjalankan git init, folder akan diubah menjadi repository Git sehingga semua perubahan file di dalamnya bisa diketahui. Biasanya perintah ini dijalankan sekali saja di awal.

```
PS C:\Users\risal\OneDrive\INFORMATIKA_SMS_2\APL\praktikum-apl> git add .
```

Gambar 5.2

Perintah ini berfungsi untuk menyiapkan semua file yang ada di folder proyek agar masuk ke tahap pencatatan oleh Git. Tanda titik (.) berarti seluruh file dan folder yang ada akan dimasukkan sekaligus.

```
PS C:\Users\risal\OneDrive\INFORMATIKA_SMS_2\APL\praktikum-apl> git commit -m "ptapl1"
[main 53410db] ptapl1
 2 files changed, 1 insertion(+)
```

Gambar 5.3

Perintah commit digunakan untuk menyimpan perubahan yang sudah ditambahkan sebelumnya ke dalam riwayat Git. Pesan di dalam tanda kutip berfungsi sebagai catatan singkat, misalnya penambahan fitur atau perbaikan kode.

```
PS C:\Users\risal\OneDrive\INFORMATIKA_SMS_2\APL\praktikum-apl> git remote add origin https://github.com/cipa-dev/PRAKTIKUM_APL
```

Gambar 5.4

Perintah ini digunakan untuk menghubungkan repository lokal di komputer dengan repository online. Biasanya langkah ini hanya dilakukan sekali, yaitu saat pertama kali menghubungkan proyek lokal dengan repository jarak jauh.

```
PS C:\Users\risal\OneDrive\INFORMATIKA_SMS_2\APL\praktikum-apl> git push -u origin main
Enumerating objects: 11, done.
Counting objects: 100% (11/11), done.
Delta compression using up to 16 threads
Compressing objects: 100% (6/6), done.
Writing objects: 100% (6/6), 6.89 KiB | 1.15 MiB/s, done.
Total 6 (delta 2), reused 0 (delta 0), pack-reused 0 (from 0)
remote: Resolving deltas: 100% (2/2), completed with 2 local objects.
To https://github.com/cipa-dev/PRAKTIKUM_APL.git
   53410db..e8412a2  main -> main
branch 'main' set up to track 'origin/main'.
```

Gambar 5.5

Perintah ini digunakan untuk mengirim seluruh commit yang ada di branch main dari komputer ke repository online. Opsi -u berfungsi untuk menyimpan pengaturan agar ke depannya cukup menggunakan git push tanpa perlu menuliskan nama remote dan branch lagi. Setelah perintah ini dijalankan, proyek lokal dan repository online akan tersinkron.