Netrunner Linux

Essa distro é uma daquelas que você instala e segue contemplando as diferenças. Netrunner Linux vem com o Debian 13 Trixie, versão estável, e ambiente de desktop KDE pré configurado para tornar sua operação ágil e sem distrações.

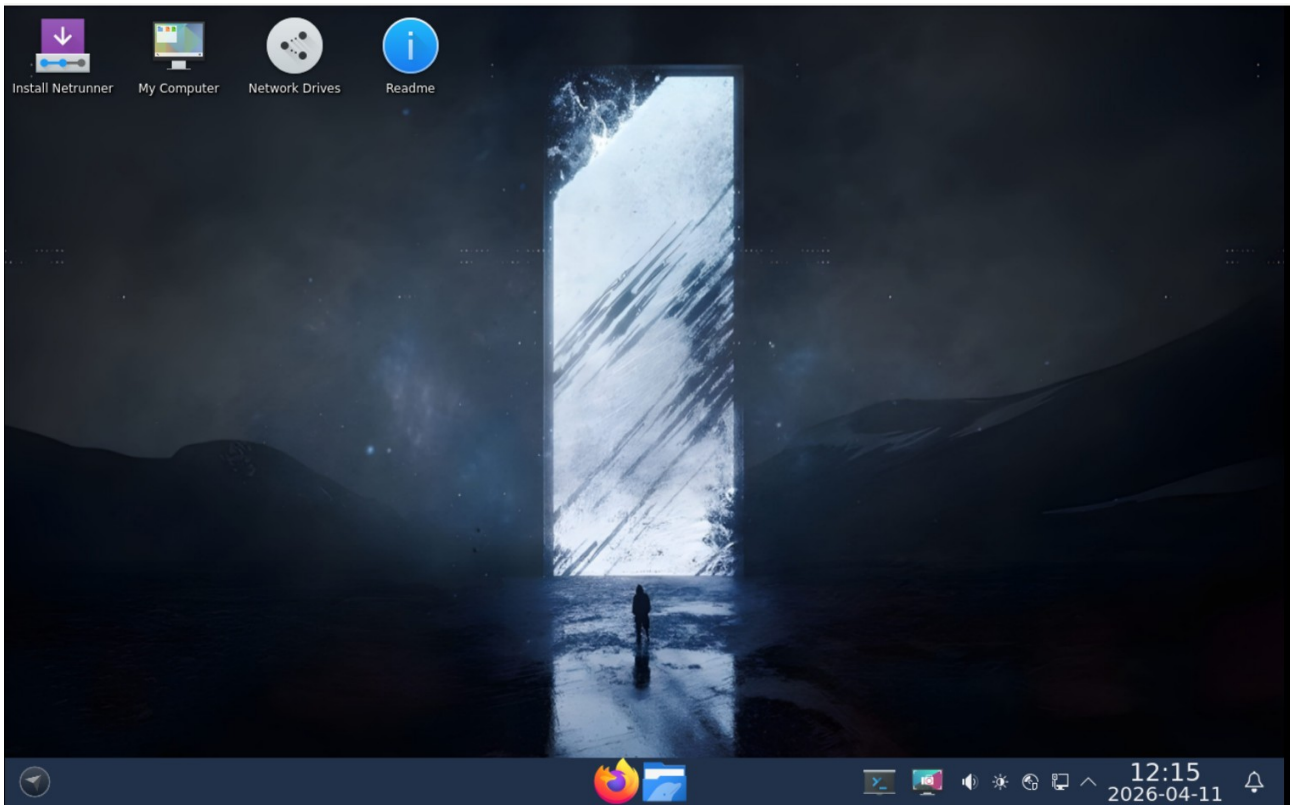

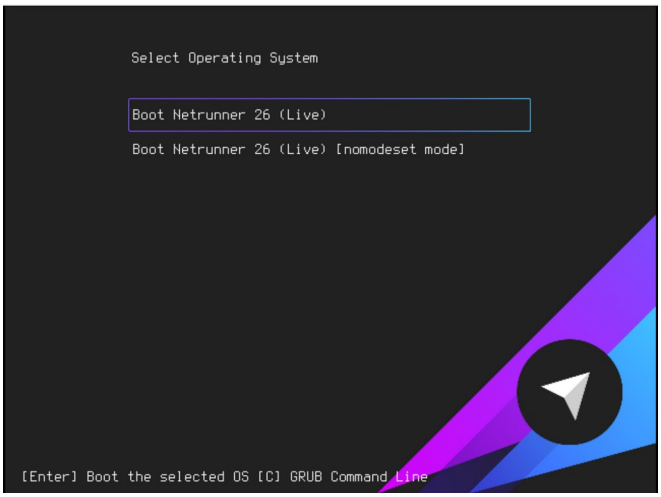

A proposta é essa: rodar em PCs, Laptops/Netbooks, ARMs e microcomputadores o Debian estável com KDE. O sistema é feito pela Blue Systems que também patrocina o KDE Plasma, Plasma Mobile, KDE Neon, Manjaro, Calamares, Maui Kit, AppImage Launcher entre outros.

Como novidade, esta versão traz:

- Repositório Backport por padrão;
- Linux Kernel 6.16.12+deb13 (O Debian utiliza Debian 6.12);
- Servidor de Display Gráfico Xlibre (substituindo o Xorg padrão);
- Plasma 6.3.6;
- Pipewire e wireplumber;
- Stacher 7;
- Firefox-ESR;
- VirtualBox 7.2.6;
- VLC;
- WebApps como Telegram e Whastapp.

Especificações do KDE Plasma

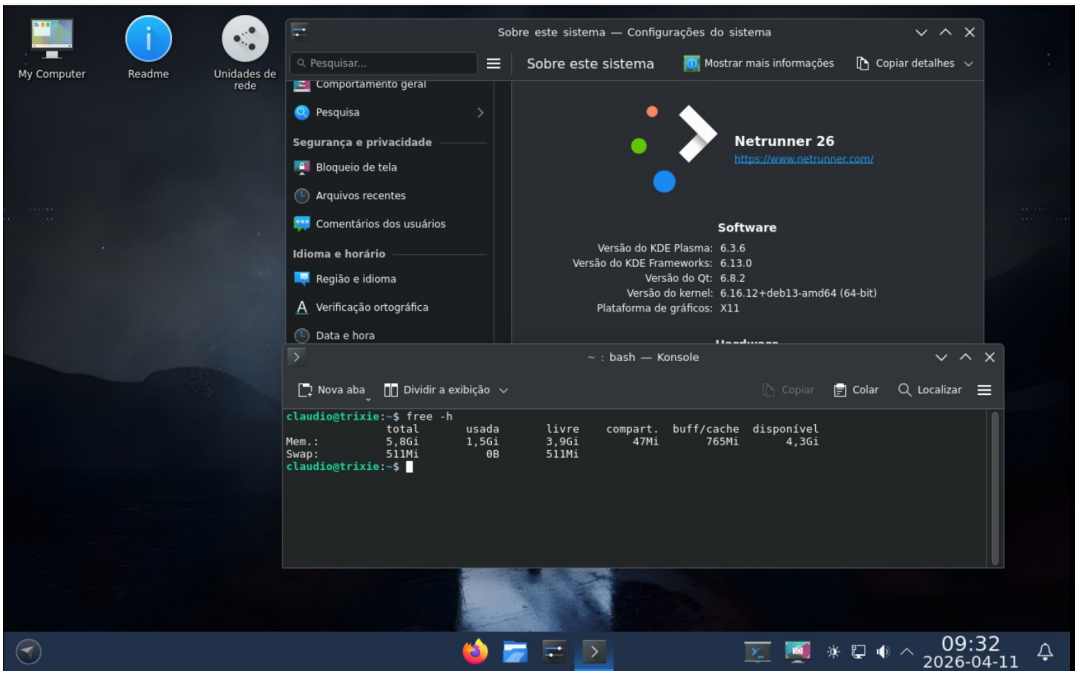

Oracle Virtualbox instalado.

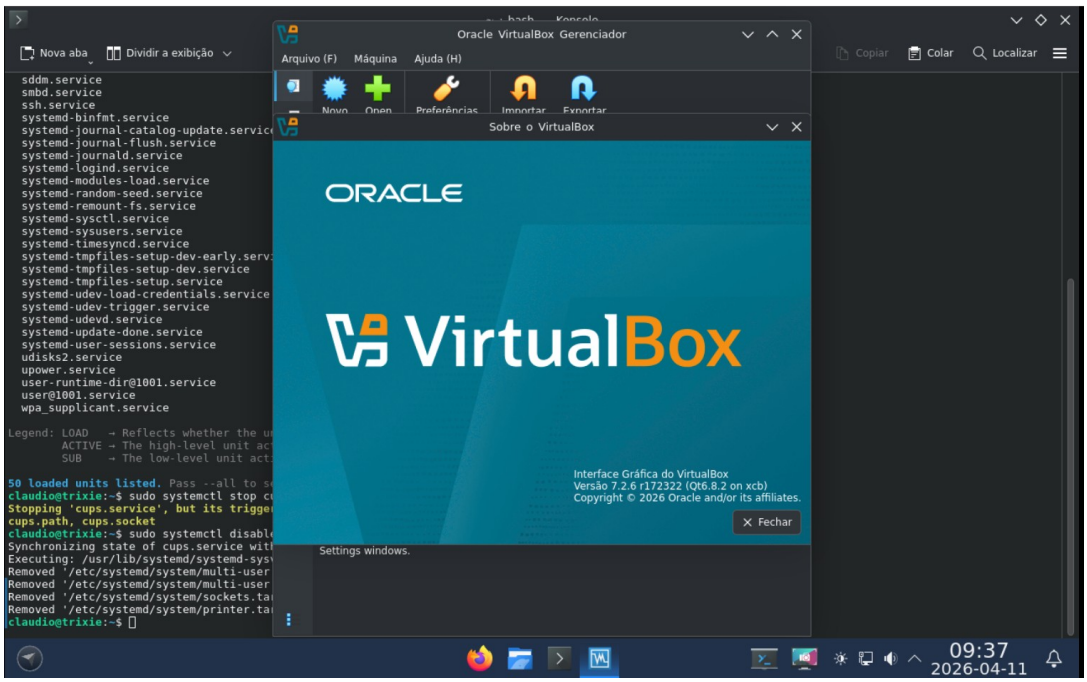

A instalação da distro se faz pelo Calamares.

A inicialização do sistema e controle de serviços é com o SystemD. O KDE Plasma é o único ambiente de Desktop oferecido.

Lista de Serviços do Sistema

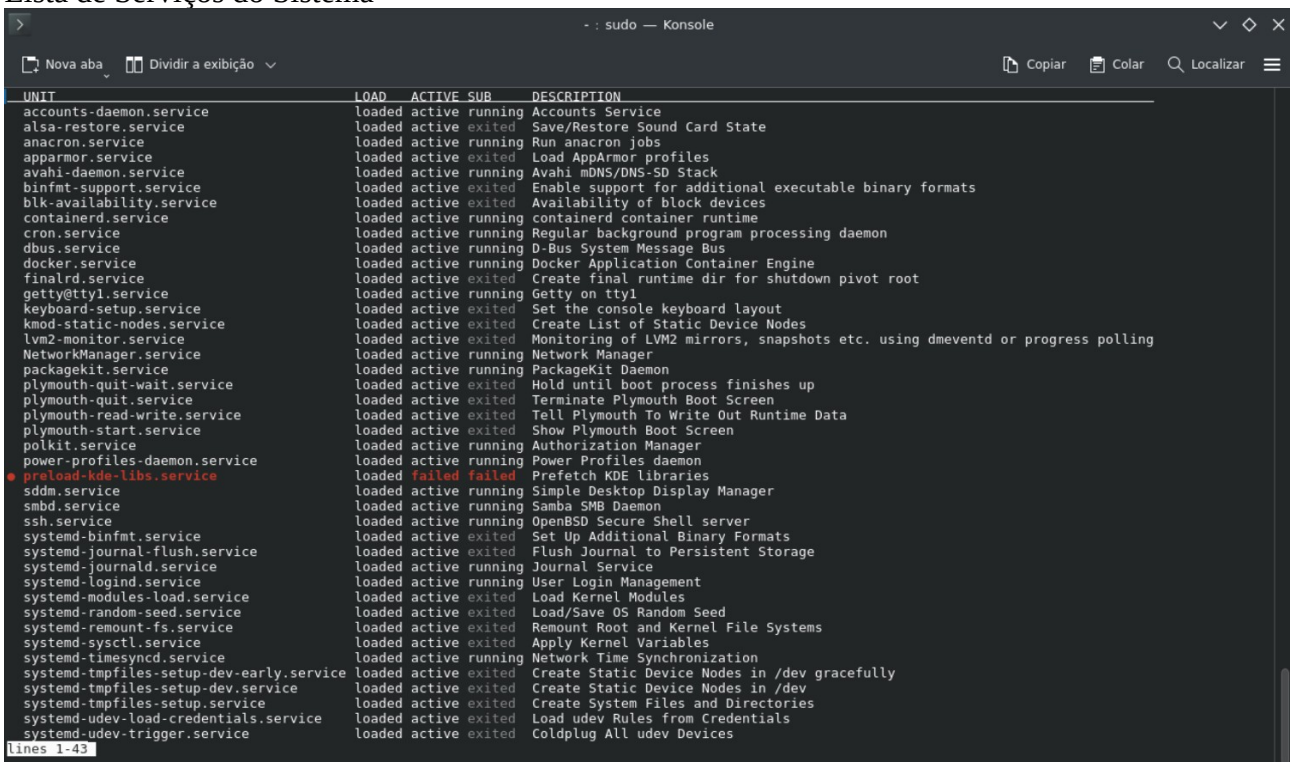

Especificações do Netrunner Linux

```
~ : bash — Konsole
Nova aba   Dividir a exibição                                   Copiar   Colar   Localizar
claudio@trixie:~$ cat /etc/os-release
PRETTY_NAME="Netrunner 26 (twilight)"
NAME="Netrunner"
VERSION_ID="26"
VERSION="26"
VERSION_CODENAME=twilight
DEBIAN_VERSION_FULL=26.0
ID=netrunner
ID_LIKE=debian
HOME_URL="https://www.netrunner.com/"
SUPPORT_URL="https://support.blue-systems.com/"
BUG_REPORT_URL="https://github.com/netrunner/netrunner-feedback"
BASE_OS="Debian GNU/Linux"
BASE_OS_VERSION="13"
BASE_OS_CODENAME="trixie"
claudio@trixie:~$ free -h
               total        usada       livre    compart.  buff/cache  disponível
Mem.:          5,8Gi       1,2Gi       4,1Gi        42Mi       809Mi       4,6Gi
Swap:          511Mi          0B       511Mi
claudio@trixie:~$ df -h
Sist. Arq.      Tam. Usado Disp. Uso% Montado em
udev            2,9G     0  2,9G   0% /dev
tmpfs           593M  3,9M  589M   1% /run
/dev/vda1        30G   12G   17G  40% /
tmpfs           2,9G     0  2,9G   0% /dev/shm
tmpfs           5,0M  8,0K  5,0M   1% /run/lock
tmpfs           1,0M     0  1,0M   0% /run/credentials/systemd-journald.service
tmpfs           2,9G  4,0K  2,9G   1% /tmp
mount_isos      180G  152G   28G  85% /mnt/ISOs
tmpfs           1,0M     0  1,0M   0% /run/credentials/getty@tty1.service
tmpfs           593M   60K  593M   1% /run/user/1001
claudio@trixie:~$
```

Aplicativos no formato “Universal” Flatpak, são habilitados por padrão. Aplicativos no formato AppImage geralmente são também, bastando modificar a permissão para o usuário. Tentei fazer rodar o SuperTuxKart mas, não consegui. Formatos Snaps e Nix precisam ser instalados e configurados.

Aplicativos Instalados (1/2)

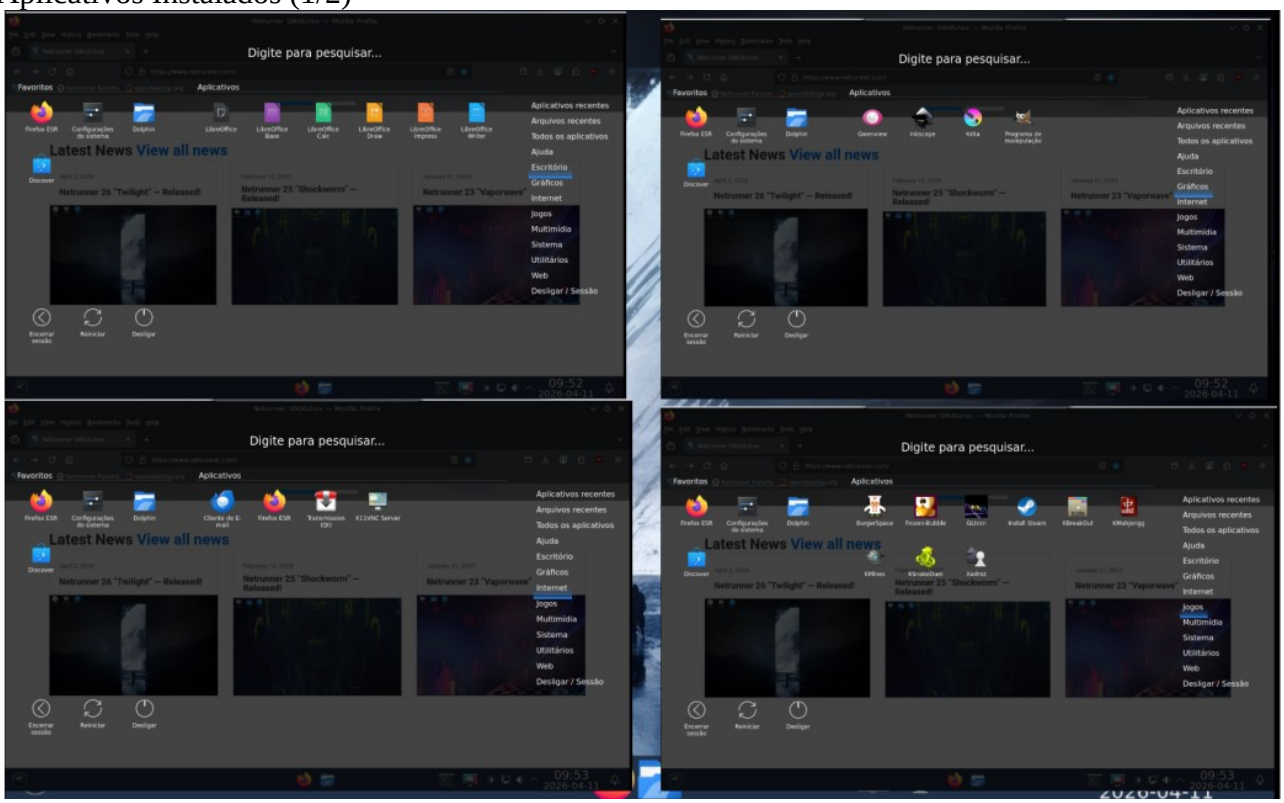

Aplicativos Instalados (2/2)

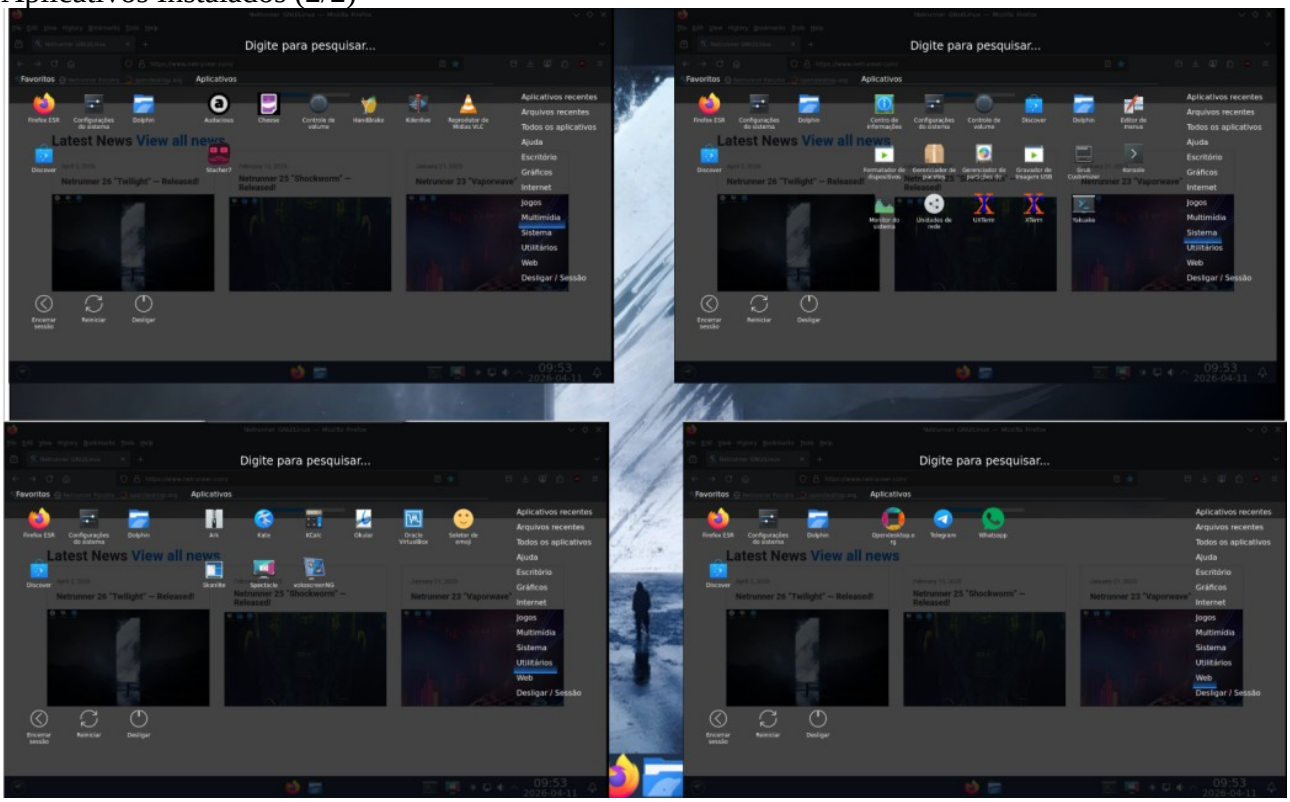

O sistema é bem fácil de usar, possui vários aplicativos para o dia a dia do usuário e oferece também vários pacotes (Flatpak ou .Deb) que podem ser instalados visitando a loja de aplicativos Discover.

Sobre o Xlibre: um tipo de mudança que não se percebe apenas observando. O projeto Xlibre é um fork do Xorg que estava sendo “canibalizado”, segundo os próprios desenvolvedores. A principal mudança de segurança passando do modelo cliente-servidor para o modelo independente próprio (Wayland) é revertida aqui também. Do ponto de vista do usuário, é mais uma oportunidade de melhorar o Xorg e deixá-lo tão eficiente, moderno o já funcional fork.

Referências:

Site da distribuição: <https://www.netrunner.com/>

Site da Blue Systems: <https://blue-systems.com/>