Claudio G. Bazán

AUDIOPERCEPTIVA

Enseñar y aprender música en el siglo XXI

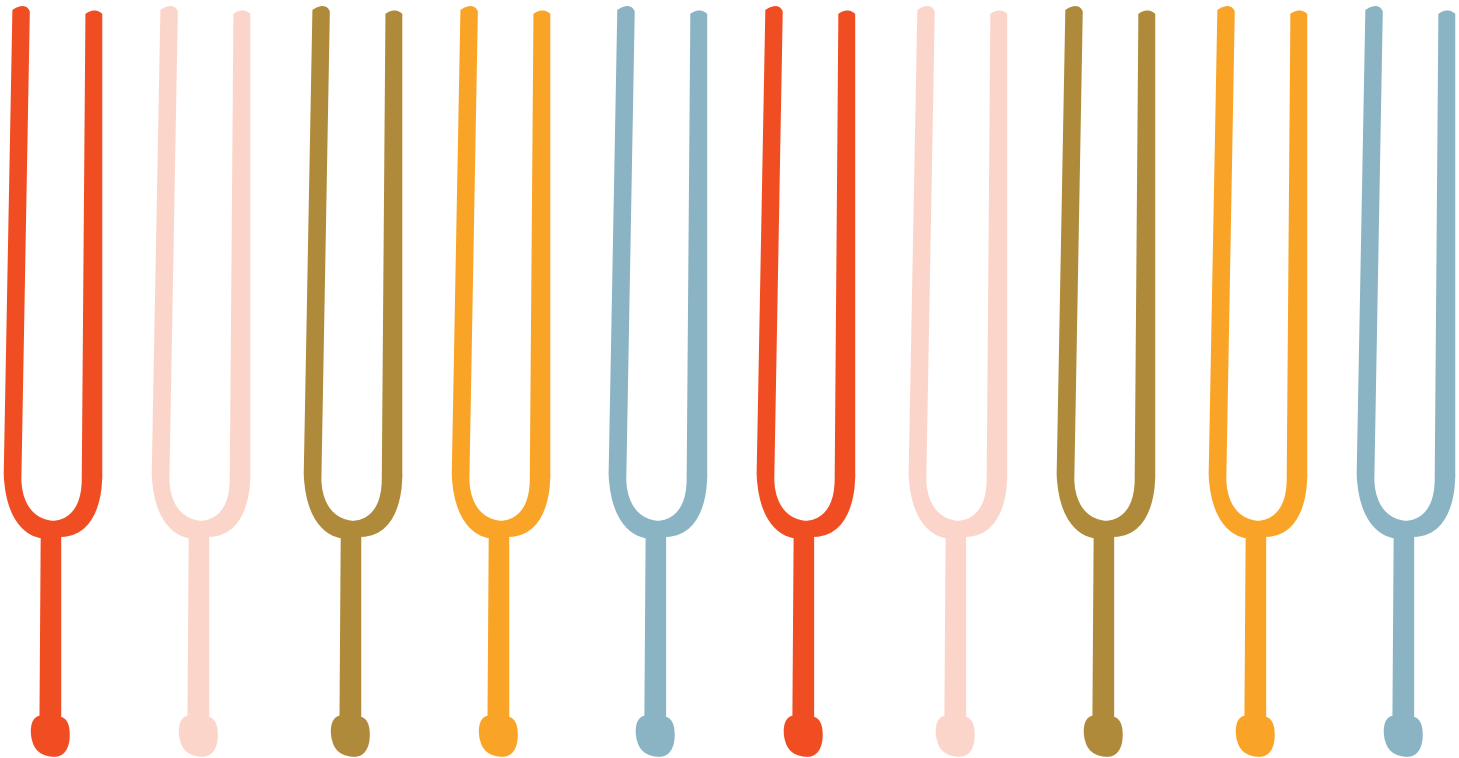

AUDIOPERCEPTIVA
AUDIOPERCEPTIVA
AUDIOPERCEPTIVA
AUDIOPERCEPTIVA
AUDIOPERCEPTIVA
AUDIOPERCEPTIVA
AUDIOPERCEPTIVA
AUDIOPERCEPTIVA
AUDIOPERCEPTIVA
AUDIOPERCEPTIVA
AUDIOPERCEPTIVA
AUDIOPERCEPTIVA
AUDIOPERCEPTIVA
AUDIOPERCEPTIVA
AUDIOPERCEPTIVA

Claudio G. Bazán

AUDIOPERCEPTIVA

Enseñar y aprender música

en el siglo XXI

Bazán, Claudio Gustavo
Audioperceptiva: enseñar y aprender música en el siglo XXI / Claudio Gustavo Bazán. - 1a ed. - Córdoba: Claudio Gustavo Bazán, 2021.
148p.; 20 x 28 cm. Libro digital, PDF

ISBN 978-987-86-9964-6

1. Educación Musical. 2. Música. 3. Didáctica. I. Título.
CDD 780.71

Edición: Claudio Bazán y Mariana Serrano

Diseño de portada: Mariana Serrano @srita_fox

Diseño gráfico y maquetación: Mariana Serrano

© Claudio Bazán, 2021

Reservados todos los derechos de esta edición

Mayo de 2021

ISBN 978-987-86-9964-6

Hecho el depósito que indica la ley 11.723

Editado en mayo de 2021

Prohibida la reproducción parcial o total de este libro sin la autorización previa escrita del autor y editor

AUDIOPERCEPTIVA

Enseñar y aprender música

en el siglo XXI

A mis hijas, Paula y Trinidad

Muchos músicos, docentes, compositores forman parte de esta construcción, algunos de manera directa e indirecta y otros por sus libros, investigaciones o aportes a mi formación musical.

En primer lugar, deseo nombrar a mi padre, Oscar Bazán, compositor y docente de Audioperceptiva en la Universidad Nacional de Córdoba por más de 30 años: su pasión por la enseñanza y el acercamiento a nuevas músicas y experiencias sonoras fue fundamental en mi desarrollo musical integral.

Gerardo Gandini, Francisco Kröpfl, Carmelo Saitta, Emma Garmendia, Silvia Malbrán, María del Carmen Aguilar, Pierre Schaeffer, Murray Schafer, Violeta Hemsy de Gainza, Julio Mendivil, Leonardo Waisman, Alicia Moreyra, Diether de la Motte, Pierre Boulez, Antonio Marina, Leonard Meyer, Edgar Morin, Umberto Eco, Theodor Adorno, Guillermo Graetzer, Rubén López Cano, Coriún Aharonian, Pierre Bourdieu, también resuenan en este escrito, entre otros músicos, pensadores, docentes, colegas y estudiantes.

Mis colegas, Leandro Flores y Juan Martín Álvarez forman parte fundamental de estas experiencias en audioperceptiva, al igual que Gabriel Bendersky y Agustín Domínguez. Las y los integrantes del grupo de investigación que abordamos temáticas de audioperceptiva también son significativos en la redacción de este libro. Forman parte de este recorrido personal por la música algunas instituciones formativas y de trabajo: la Escuela de Niños Cantores de Córdoba (Instituto Artístico Musical Domingo Zipoli), la Facultad de Artes de la Universidad Nacional de Córdoba, la Universidad Católica de Salta y Collegium C.E.I.M. de Córdoba.

Por último, quiero agradecer especialmente a mi colega Sofía María Ruella Pivac por su apoyo y constante ayuda en todo este proceso de escritura.

Introducción

Este libro es una recopilación de experiencias, aprendizajes, construcciones colectivas y personales de este universo de la Educación Musical abordada desde la perspectiva de Audioperceptiva. No pretende concentrar todo el saber sobre la educación musical, ni brindar fórmulas mágicas para enseñar a aprender música. Eso sí, nace de un amor inmenso a la música y de un profundo compromiso con la educación y la docencia.

Estas páginas resumen mis principales experiencias como profesor de Audioperceptiva en el Nivel Superior y en la Universidad Nacional de Córdoba.

El mismo consta de 4 secciones:

1. Fundamentos de la Educación Audioperceptiva
2. Conceptos Musicales
3. Metodologías
4. Ejercicios musicales

En la primera sección, se abordarán los fundamentos de la práctica de enseñanza musical desde una perspectiva particular. Se profundizará en las miradas pedagógicas y didácticas de la enseñanza de la música y estrategias propias del audioperceptiva.

En la segunda sección, se pondrán en juego los principales conocimientos que nos permiten acceder a la percepción sonora del indómito y salvaje mundo musical.

En la tercera sección, se brindarán diferentes estrategias, caminos y técnicas para construir conocimiento musical significativo.

En la cuarta sección, se propiciará un espacio para la práctica personal y/o colectiva de diferentes contenidos musicales. Los resultados de una investigación de varios años sobre la música de The Beatles servirá como excusa para la ejercitación audioperceptiva.

Claudio G. Bazán

Córdoba, enero de 2021

Escrito durante la pandemia mundial de Covid-19

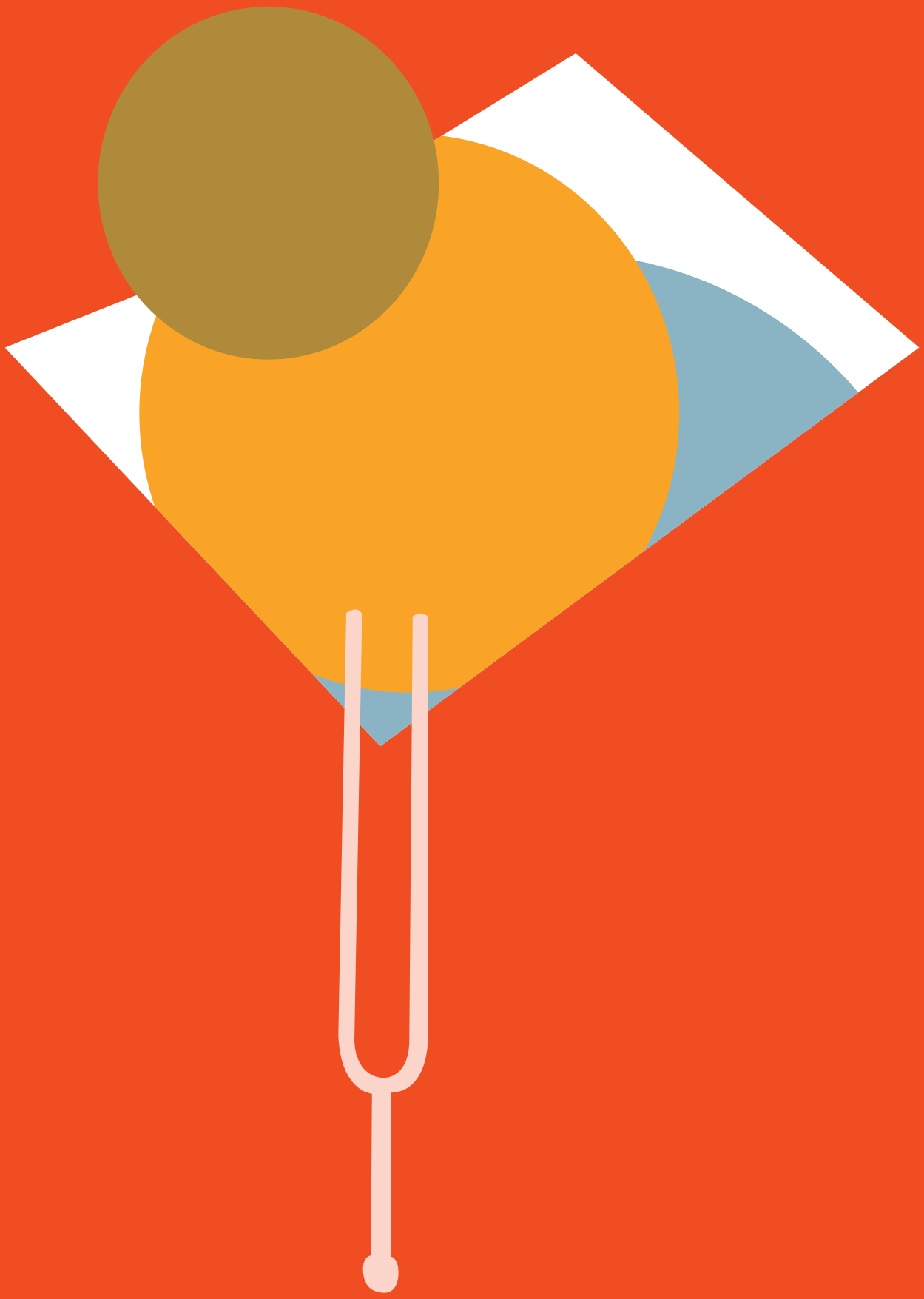

Fundamentos de la Educación Audioperceptiva

“Lo que vemos nos revela lo que somos, porque sólo captamos

lo que sabemos captar, y, por lo tanto, el mundo que

experimentamos es un retrato nuestro en negativo”

José Antonio Marina

1. Todas y todos pueden estudiar música

No hay condiciones especiales, ni edad, ni un determinado talento que permita a algunas personas estudiar música y a otras no. Se le ha negado el camino de la música a muchísimas personas aduciendo de que carecían de capacidad para la misma. En realidad, el docente no tenía las herramientas adecuadas para guiar a esos incipientes estudiantes. Es cierto que hay muchas experiencias previas diferentes en cada ser humano que va a estudiar música, hay diferentes motivaciones, contextos socio-culturales, afinidad con ciertos contenidos musicales, etc. Y esa diversidad suele ser un inconveniente para muchos docentes poco o escasamente preparados. La idea principal es que tratemos de no dejar a nadie en el camino por no saber enseñar: la música es un bien de toda la humanidad.

2. Tiempo de aprendizaje personal

Los tiempos de aprendizaje no se ajustan a un calendario escolar, ni a ciclos lectivos. Esto es muy importante considerarlo, porque muchas frustraciones podrían ser evitadas. La construcción de conocimiento musical significativo conlleva diferentes tiempos personales. A muchos les llevará años lo que, a otras personas, meses. Lo importante es no darse por vencidos y saber que siempre es posible aprender.

En este sentido, es muy útil recordar que las comparaciones personales con otros estudiantes no son relevantes, y si las hacemos, puede perjudicar nuestra motivación para seguir aprendiendo.

3. La Música como fenómeno sonoro complejo

Pensamos a la Música como un todo, como un fenómeno temporal y sonoro multidimensional. Al ir estudiando diferentes aspectos de lo musical seguramente iremos haciendo foco en esos contenidos, pero nunca los despojamos de su contexto sonoro integral: un intervalo tiene significado en un contexto musical determinado, período, estilo, estética y técnica musical determinada pero también en relación a un timbre instrumental, dinámica particular, escala, armonía, textura, etc.
Disgregar los contenidos musicales de las composiciones es condenar el aprendizaje a experiencias estériles y poco productivas.

4. Percepción

Sólo percibimos lo que conocemos. Este concepto es central en nuestra práctica docente, porque supone que el estudiante debe construir conocimiento para poder percibir.
Un médico puede percibir información relevante en una radiografía que una persona sin ese conocimiento no puede advertir. En realidad, pueden estar viendo la misma radiografía, pero un paciente ve manchas y el experto percibe información significativa.
En música esto es fundamental porque usamos permanentemente la percepción para interactuar con lo sonoro. Como oyentes conscientes, críticos, intérpretes, directores, compositores, improvisadores, etc., siempre necesitamos la percepción musical, y

el desarrollo de la misma va de la mano con la construcción de conocimiento musical significativo.

5. Gustos personales

Para poder desarrollar plenamente nuestro aprendizaje musical debemos dejar a un costado o entre paréntesis nuestros gustos musicales. Ya lo decía un gran filósofo alemán: los gustos son las anteojeras de la razón. Al trabajar con música compuesta por artistas de todas las épocas y lugares, los gustos personales pueden actuar como filtros, muros o puertas, dependiendo de sí me agrada lo que escucho o no. Es fundamental para aprender, poder dejar de lado esos gustos para poder acceder a la información sonora, y favorecer así experiencias relevantes para la construcción de conocimiento musical.

6. Lenguajes musicales, en plural

Así como existen músicas y tradiciones musicales disímiles, hay muchos tipos de lenguajes musicales diferentes. No hay un lenguaje musical único y heredero de la única verdad. Es por eso que debemos redefinir los contenidos musicales con los que vamos a trabajar, dependiendo del contexto en dónde ejercemos la docencia, los requerimientos académicos, las estéticas a desarrollarse y los intereses musicales de la comunidad educativa. Definir qué es Música y cuál de los lenguajes musicales vamos a considerar, es fundamental para nuestra práctica docente. Además, es importante siempre advertir a los estudiantes que sólo vamos a construir un cierto tipo de conocimiento musical, que es un pequeño fragmento de todos los saberes que existen en este mundo.

No hay un lenguaje musical, hay lenguajes musicales. La música no es un lenguaje universal. Como dice el etnomusicólogo Julio Mendivil en su libro *En contra de la música*: no hay música, hay músicas.

7. Audioperceptiva

Audioperceptiva es aprender música por medio de la música misma.
También podemos decir que audioperceptiva propicia la construcción de aprendizajes integrales, significativos y sólidos de la música. Audioperceptiva no es una metodología en sí misma, es más bien un enfoque que favorece múltiples metodologías, estrategias y técnicas para construir conocimiento musical. Aprender a escuchar música implica estudio, experiencias personales y grupales complejas, prácticas, entrenamientos y ejercitaciones variadas.
Audioperceptiva es enseñar a aprender música.

8. Teoría y solfeo

Es erróneo pensar que Audioperceptiva es el espacio aggiornado o actualizado de la conocida Teoría y Solfeo.
Audioperceptiva se relaciona profundamente con la enseñanza y el aprendizaje de la música y no con aspectos que siempre resultaron estériles para la formación musical, como proponen las prácticas del solfeo y el estudio de un manual de teoría musical.
En Audioperceptiva podemos entrenar con lectura de una línea rítmica pero luego se convertirá en práctica cuando leamos una partitura para hacer música y en ejercitación propiamente dicha cuando escribimos el ritmo de una canción.

¿Qué es conocer en música?

Para acercarnos al concepto de qué significa conocer en música, debemos abordar otras ideas que se le relacionan. En un mundo globalizado en donde existe mucha información disponible de diversas procedencias, con diferentes formatos y tipos de complejidad, es importante saber que la información no es conocimiento. La información es la base del conocimiento, pero no lo garantiza. Además, el valor de la información es relativo, ya que esos datos no prueban que sean correctos o tengan valor absoluto. En el universo musical no hay un corpus conceptual unificado, como tampoco existe un único libro o diccionario que sea considerado referente único e indiscutible. Es por esto que debemos elaborar nuestro corpus conceptual lo más completo posible, verificando las fuentes y autores, al mismo tiempo que cotejamos que dichos conceptos o definiciones no excluyan expresiones y tradiciones musicales de otra índole. El saber se define comúnmente como un conjunto de conocimientos amplios y profundos que se adquieren mediante el estudio y/o la experiencia. Esta definición se aplica perfectamente en el mundo musical: saber música implica tener conocimientos variados, amplios y profundos, lo cual dista completamente de sólo poseer información. Es por eso que se hace oportuna la pregunta: ¿qué es conocer en música? Conocer en música implica un saber integral e integrado a prácticas, conceptos y experiencias significativas que ayudaron a construir una importante memoria sonora y musical, y le permiten a un músico profesional desempeñarse eficazmente en sus labores. Por ejemplo, si una persona se considera experto en escalas, debería poder cantarlas y tocarlas en instrumentos musicales, debería poder reconocerlas auditivamente y en partituras, debería conocer la

teoría musical de las escalas, debería poder improvisar y crear música con esas escalas, debería reconocerla en diversas músicas y melodías, etc. Los conocimientos previos son esos saberes que nacen de experiencias significativas que se van construyendo a lo largo de nuestra vida, no hay que soslayarlos. Al contrario, debemos valorarlos y jerarquizarlos para fortalecer nuestros aprendizajes. Esos saberes previos cobran mucho más valor cuando los integramos a un conocimiento profundo y acabado de los fenómenos musicales. Recordemos lo que mencioné en los fundamentos: el conocer nos permite percibir. La percepción es posible solamente con conocimiento y en música, el conocimiento se logra a través de experiencias significativas y conceptos claros. El primer paso será, entonces, concretar aquellas unidades temáticas sobre las que iremos desarrollando experiencias y construyendo definiciones.

Unidades temáticas

En Audioperceptiva delimitamos las siguientes unidades temáticas:

- Ritmo
- Alturas
- Armonía
- Texturas
- Dinámicas
- Timbres
- Sonido
- Forma musical

Se podrían agregar más unidades temáticas o quitar algunas, eso lo determina cada docente o institución en relación a su contexto social, cultural y académico. Estas unidades nos permiten trazar un plan general de educación audioperceptiva. Hay propuestas didácticas musicales que van de lo simple a lo complejo, y la simplicidad o complejidad las abordaremos en cada experiencia musical que realicemos con las y los estudiantes.

En la Facultad de Artes de la Universidad Nacional de Córdoba organizamos la educación audioperceptiva de la siguiente manera:

- En primer año, experiencias con música de tradición académica escrita hasta el siglo XX, rock, pop, folklore argentino y latinoamericano, cuarteto, cumbia, música celta, etc.
- En segundo año, vivencias con rock progresivo nacional e internacional, jazz, música de tradición académica escrita de fines del siglo XIX y comienzos del siglo XX, tradiciones musicales de diferentes culturas y regiones del mundo: música balcánica, griega, árabe, japonesa, etc.
- En tercer año, trabajo con músicas de tradición académica del siglo XX y XXI, músicas experimentales, rock experimental, happening, música conceptual, etc.

Todas estas prácticas revelan lo fundamental que resulta poseer una buena y sólida base conceptual. Por ejemplo, si en un primer año definimos al pulso del campo rítmico (tactus, tiempo, pie, beat, latido, etc.) con un férreo axioma, único y cerrado, imposibilitaremos la percepción de otros fenómenos sonoros y musicales que trabajan con una idea diferente de pulso. Convendría presentar distintas posibilidades del concepto de pulso y relacionarlas a diferentes tradiciones musicales. Por ejemplo, en la zona denominada península balcánica, tienen una concepción del pulso musical muy diferente a las tradiciones europeas centrales. Ellos hacen música en donde predominan pulsos irregulares o de diferente duración.

Si definimos al pulso como una recurrencia regular en donde se perciben estímulos equidistantes temporalmente, no comprenderíamos lo que sucede en una canción búlgara en dónde los pulsos no se adaptan a esa definición.

Conocer en música es poseer una amplia y variada cantidad de experiencias musicales, las cuales están imbricadas con sólidos conceptos que permiten el hacer musical en todas sus expresiones.

Áreas de experiencia para los contenidos musicales

Para garantizar un saber en música debemos abordar cada contenido de las unidades temáticas desde una perspectiva multitarea. Es decir, a cada contenido musical lo debemos experimentar con diferentes prácticas y estrategias, así lograremos construir conceptos sólidos que admitan ser ampliados y profundizados.

Las áreas de experiencia son:

- Tocar y cantar música, de manera individual y en conjunto
- Leer y escribir música con diferentes códigos de escritura
- Desarrollar la apreciación musical
- Construir la memoria musical
- Corporizar la música
- Crear e improvisar música
- Conceptualizar

Si los contenidos musicales son trabajados en cada una de estas áreas de experiencia lograremos construir conocimientos sólidos al garantizar competencias perceptivas profundas y relevantes. Por ejemplo, saber armonía supone que un músico pueda, reconocer auditivamente enlaces de acordes en contextos musicales diversos, tocar enlaces de acordes, improvisar o crear piezas musicales usando diversas armonías, leer cifrados en partituras, explicar teóricamente cómo funciona el sistema armónico en la tonalidad, etc. Para lograr ese saber en armonía es necesario abordarlas desde esta perspectiva multitarea y generar experiencias que involucren a la memoria musical, la creación e improvisación, la lectura y la escritura, etc. Mientras más variadas sean nuestras experiencias con los contenidos musicales y más profundicemos

Contenido

Agradecimientos 7

Introducción 8

1- Fundamentos de la Educación Audioperceptiva 11

¿Qué es conocer en música? 16

Unidades temáticas 17

Áreas de experiencia para los contenidos musicales 20

Percepción musical 28

Técnicas de estudio 30

Niveles de dificultad de prácticas y ejercicios 32

Cortes evaluativos y criterios de evaluación 34

2- Conceptos Musicales 37

Forma musical 38

Principios formales 39

Esquema formal y estructura 41

Objetos formales 43

Funciones formales 44

Ritmo 46

Campos rítmicos perceptibles (nivel global) 47

Clasificación de los compases 49

Otras organizaciones métricas 51

Acentos 53

Ilusiones métricas 58
Alturas 60
Intervalos 61
Escalas 61
Melodía 63
Giros melódicos 64
Relación texto-música 65
Notas cardinales y notas polares 67
Armonía 68
El acorde 68
Encadenamiento de acordes 69
Cluster 71
Plan tonal, forma musical y armonía 71
Armonía modal 72
Bitonalidad y politonalidad 73
Texturas 74
Sonido 80
Timbres 82
Música 84
Géneros, subgéneros y estilos 85
Afinación y frecuencia natural 87
Oído absoluto 88
3- Metodologías 90
Método TS (armonía) 92
Método de las fundamentales (armonía) 95
Método estructural (armonía) 96
Método de la percepción de los bajos (armonía) 98

Dominantes secundarias (armonía) 100

Escritura de melodías (dictados melódicos) 102

Repertorio de alturas 107

Lectura rítmica 109

Método de la matriz 1-2-3-4 110

Método para aprender a leer melodías a primera vista cantando: método CGB 113

4- Ejercicios de Audioperceptiva 131

Ejercicios 133

Respuestas 137

Lecturas recomendadas 139

Curriculum vitae de Claudio G. Bazán 141

Córdoba, 14 de marzo de 2021

Claudio G. Bazán

Córdoba – Argentina

claudiobazanunc@ gmail.com

Facebook: https://www.facebook.com/claudio.bazan

Instagram: https://www.instagram.com/claudio.bazan

Soundcloud: https://soundcloud.com/claudio-bazan

AUDIOPERCEPTIVA

AUDIOPERCEPTIVA

AUDIOPERCEPTIVA

AUDIOPERCEPTIVA

AUDIOPERCEPTIVA

AUDIOPERCEPTIVA

AUDIOPERCEPTIVA

AUDIOPERCEPTIVA

AUDIOPERCEPTIVA

AUDIOPERCEPTIVA

AUDIOPERCEPTIVA

AUDIOPERCEPTIVA

AUDIOPERCEPTIVA

AUDIOPERCEPTIVA

AUDIOPERCEPTIVA
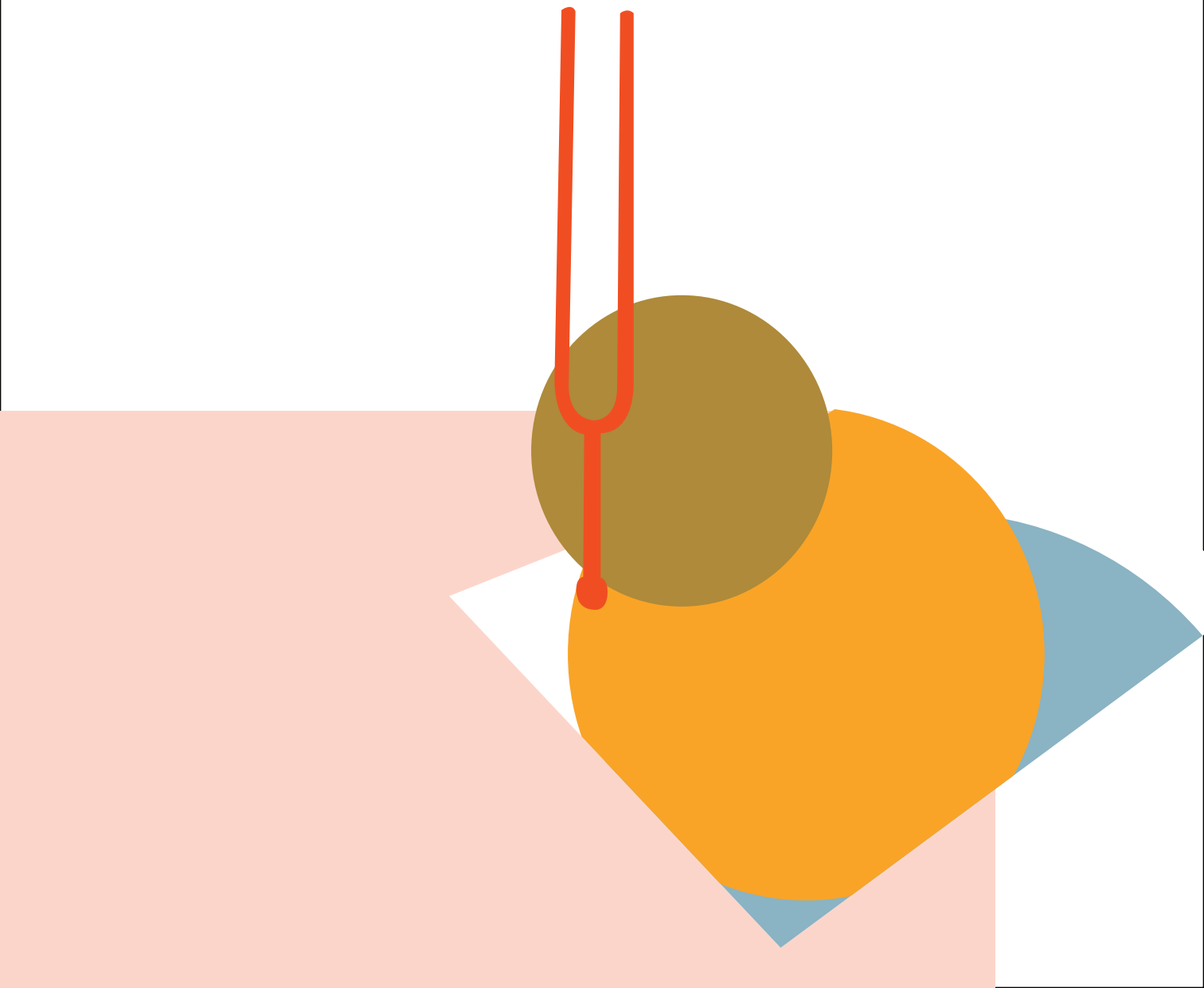
ISBN 978-987-86-9964-6