Avaliação Heurística do Website

La Redoute

Licenciatura em Engenharia Informática

Sistemas Gráficos e Interação

Ano Letivo: 2025/2026

Estudantes:

André Costa, 2242014

Luís Bento, 2241991

Índice

Índice 2
Introdução 3
Metodologia 4
Resultados da Avaliação Heurística 5
1.1 Visibilidade do estado do sistema 5
1.2 Controlo e liberdade do utilizador 7
1.3 Estética e design 9
1.4 Consistência e padrões 11
1.5 Ajuda e documentação 13
Síntese dos Problemas Identificado 15
Conclusão 16

Introdução

A Avaliação Heurística é um método de inspeção de usabilidade que permite identificar problemas numa interface através da análise sistemática segundo um conjunto de princípios reconhecidos. Este método é particularmente eficaz em fases iniciais de projetos de interação, permitindo detetar falhas de usabilidade antes da implementação de soluções.

Neste documento apresenta-se a Avaliação Heurística do website La Redoute, uma plataforma de comércio eletrónico na área da moda e decoração. A avaliação foi realizada com base nas 10 Heurísticas de Usabilidade de Nielsen, com o objetivo de identificar problemas que afetam a experiência do utilizador e a eficiência da interação.

Metodologia

A avaliação foi realizada através de uma **inspeção heurística**, analisando diferentes páginas e funcionalidades do website La Redoute, incluindo navegação, pesquisa de produtos, páginas de detalhe e processo de compra.

Foram utilizadas as **10 Heurísticas de Nielsen**, nomeadamente:

1. Visibilidade do estado do sistema
2. Correspondência entre o sistema e o mundo real
3. Controlo e liberdade do utilizador
4. Consistência e padrões
5. Prevenção de erros
6. Reconhecimento em vez de memorização
7. Flexibilidade e eficiência de utilização
8. Design estético e minimalista
9. Ajuda no reconhecimento, diagnóstico e recuperação de erros
10. Ajuda e documentação

Para a classificação da gravidade dos problemas foi utilizada a seguinte **escala de severidade**:

Severidade	Descrição
0	Não é considerado um problema de usabilidade
1	Problema cosmético
2	Problema menor
3	Problema grave
4	Problema crítico

Resultados da Avaliação Heurística

1.1 Visibilidade do estado do sistema

a. **Falta de feedback na barra de pesquisa**
   i. **Designação do problema**: Ausência de feedback visual durante a pesquisa de produtos
   ii. **Heurística violada**: Visibilidade do estado do sistema
   iii. **Descrição**: Ao inserir termos na barra de pesquisa, o sistema não apresenta quaisquer imagens dos resultados apresentados ao utilizador, gerando para uns utilizadores a perceção de falha do sistema.
   iv. **Proposta de correção:** Implementação de imagens miniatura à medida que o utilizador digitar termos, promovendo feedback visual imediato.
   v. **Grau de severidade:** 3
   vi. **Imagem**: Captura da barra de pesquisa sem resultados visuais

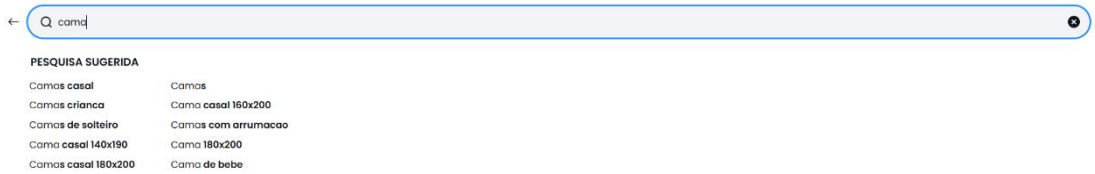

b. **Falta de informação temporal no cupão da homepage**

i. **Designação do problema**: Cupão de desconto sem indicação temporal

ii. **Heurística violada:** Visibilidade do estado do sistema

iii. **Descrição**: O banner dos 10% de desconto na página inicial não tem estipulado a validade da promoção, deixando o utilizador sem informação sobre o tempo disponível para usufruir a oferta.

iv. **Proposta de correção**: Indicar o período de validade do desconto – Válido até DD/MM/AAAA.

v. **Grau de severidade:** 2

vi. **Imagem**

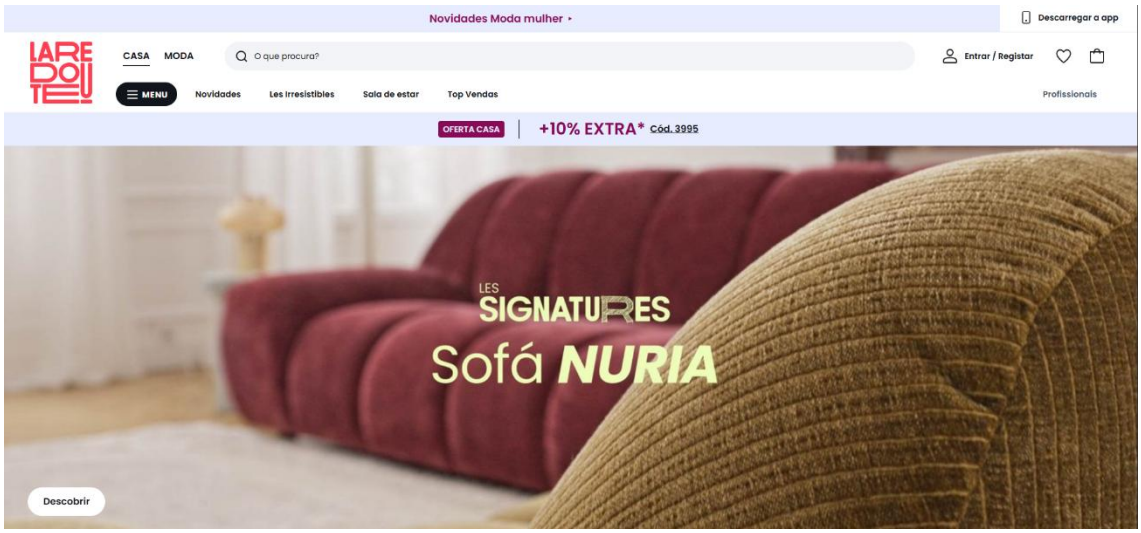

1.2 Controlo e liberdade do utilizador

a. **Ausência do botão para limpar o carrinho**
   i. **Designação:** Falta uma opção para a remoção de todos os produtos do carrinho
   ii. **Heurística violada:** Controlo e liberdade do utilizador
   iii. **Descrição**: O utilizador é obrigado a aceder à página do carrinho para eliminar produtos que não deseja mais, devido à não existência de uma solução mais rápida para a remoção de 1 ou mais produtos.
   iv. **Proposta de correção**: Adicionar um botão "Remover tudo" ou um botão com o ícone do "caixote de lixo" para cada produto.
   v. **Grau de severidade:** 3
   vi. **Imagem**

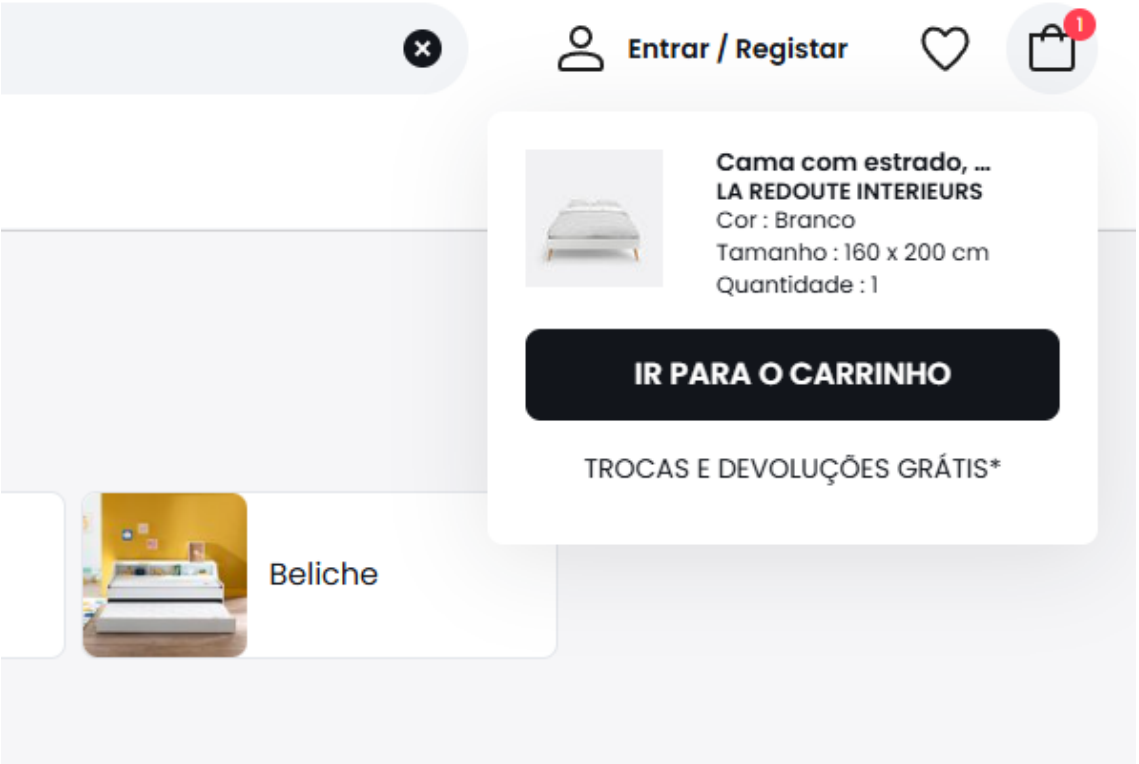

b. **Navegação limitada nos resultados de pesquisa**

i. **Designação**: Breadcrumb com navegação pouco informativa.

ii. **Heurística violada:** Controlo e liberdade do utilizador

iii. **Descrição**: Após pesquisar "cama", o breadcrumb apresenta unicamente a opção para regressar à homepage, não mostrando a categoria a qual a cama pertence. Leva à redução da orientação hierárquica e o controlo sobre a navegação.

iv. **Proposta de correção**: Expansão do breadcrumb com a inclusão da categoria, a qual o produto pesquisado pertence.

v. **Grau de severidade:** 2

vi. **Imagem**

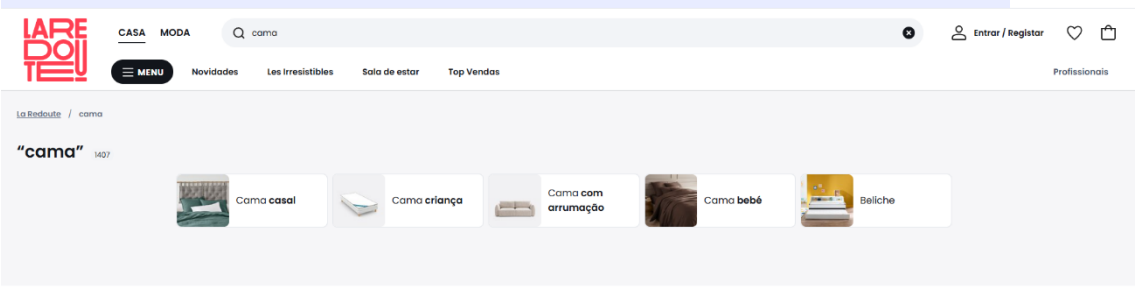

1.3 Estética e design

a. **Excesso de informação na homepage**
   i. **Designação**: Página inicial visualmente sobrecarregada.
   ii. **Heurística violada:** Design estético e minimalista
   iii. **Descrição**: A homepage apresenta múltiplas secções, banner, sugestões visuais que criam ruído visual. O utilizado pode sentir-se perdido.
   iv. **Proposta de correção**: Reduzir o conteúdo e deixar "respirar" as secções. Destacar o conteúdo de maior grau de importância.
   v. **Grau de severidade:** 2
   vi. **Imagem**

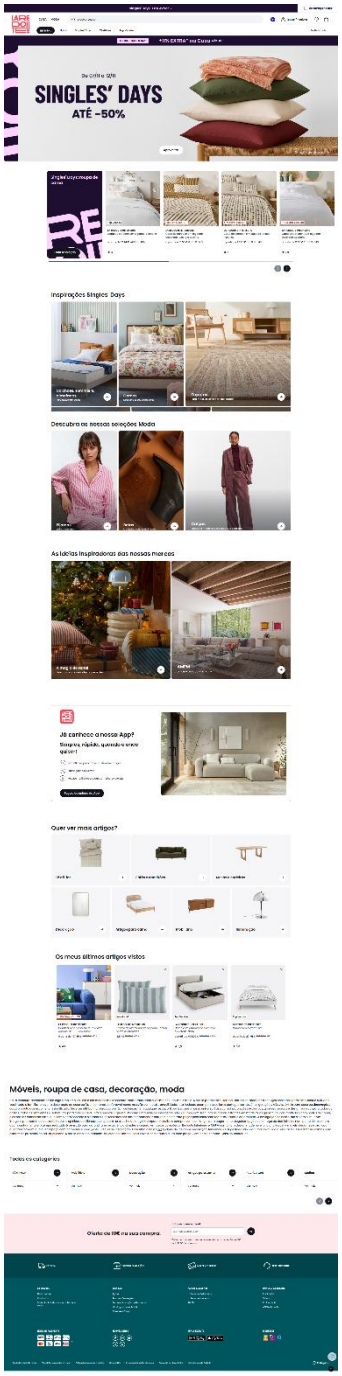

b. **Elementos redundantes no topo**

i. **Designação**: Objeto redundante acima da navbar

ii. **Heurística violada:** Design estético e minimalista

iii. **Descrição**: O elemento "Novidades Moda Mulher" e "Descarregar a App" ocupam espaço no topo do ecrã, promovendo a ruído visual.

iv. **Proposta de correção**: Remover o "Novidades Moda Mulher" e inserir "Descarregar a app" no footer, mantendo assim o topo visualmente limpo e focado na navegação para o utilizador.

v. **Grau de severidade:** 1

vi. **Imagem**

1.4 Consistência e padrões

a. **Falta de uniformidade nas avaliações**
   i. **Designação**: Nem todos os produtos apresentam avaliações (estrelas)
   ii. **Heurística violada:** Consistência e padrões
   iii. **Descrição**: A ausência de avaliações em alguns produtos quebra a consistência informativa.
   iv. **Proposta de correção**: Exibir sempre o campo de avaliação, mesmo que ainda não tenha avaliações, de forma a manter a consistência estrutural.
   v. **Grau de severidade:** 2
   vi. Imagem

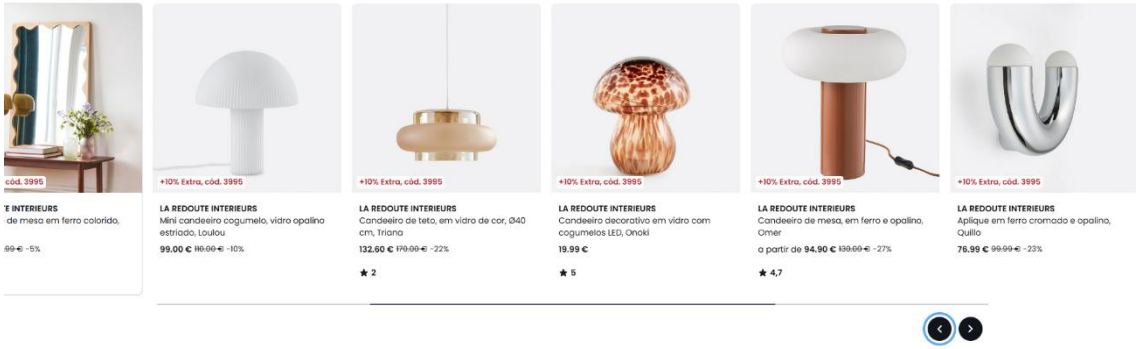

b. **Inconsistência na terminologia das categorias**
   a. **Designação**: Termos divergentes na categorização dos produtos.
   b. **Heurística violada:** Consistência e padrões
   c. **Descrição**: Ao fazer uma pesquisa por "roupa de cama" devolve resultados sob categoria "Têxtil-lar", o que pode confundir o utilizador menos familiarizado com a terminologia comercial.
   d. **Proposta de correção**: Uniformizar a terminologia utilizada na pesquisas e nas categorias, promovendo os termos mais habituais entre utilizadores.
   e. **Grau de severidade:** 3
   f. **Imagem:** (Impossível obter imagem visto já ter sido resolvido)

c. **Falta de opção do género neutro**
   a. **Designação**: Formulário do registo com opções de género limitadas.
   b. Heurística violada: Consistência e padrões
   c. Descrição: O campo do género é obrigatório, mas exclui os utilizadores que não se identificam com estas opções binários, gerando desconforto.
   d. Proposta de correção: Incluir opções como "Outro" ou "Prefiro não dizer", respeitando a diversidade dos utilizadores.
   e. Grau de severidade: 3
   f. Imagem:

1/2

Olá!

Endereço de email

Já tem uma conta? Inicie sessão.

Palavra-passe

1 letra maiúscula
1 número
1 letra minúscula
Entre 8 e 16 caracteres

Conta profissional

Género

Masculino Feminino

Nome

Apelido

Data de nascimento

DD MM AAAA

Deverá ter pelo menos 18 anos para realizar encomendas na La Redoute.

Anterior Continuar

Por que coletamos os seus dados?

Enquanto responsável do tratamento, a La Redoute recolhe os dados de caráter pessoal para tratamento das suas encomendas, da gestão da conta cliente, para estudos de marketing e estatísticas com o objetivo de lhe fornecer as ofertas mais adequadas, um seguimento de qualidade dos nossos serviços e de prospeção comercial.

Saber mais

1.5 Ajuda e documentação

a. **Acesso difícil para o contato com o suporte**

1. **Designação:** Ausência de um atalho direto para o contato ou ajuda
2. **Heurística violada:** Ajuda e documentação
3. **Descrição**: O utilizador necessidade de fazer scroll até ao rodapé para aceder ao contato ou seção de ajuda. Em dispositivos móveis, esta tarefa é pouco intuitiva.
4. **Proposta de correção**: Inserir um ícone de Ajuda ou Contato na barra superior ou menu lateral.
5. **Grau de severidade:** 2
6. **Imagem**

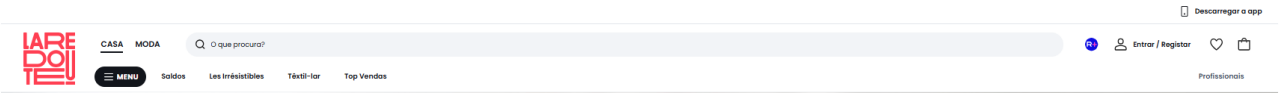

1.6 Prevenção de erros

a. **Validação inadequada da data de nascimento**

1. **Designação:** Erro de comportamento na inserção da data de nascimento
2. **Heurística violada:** Prevenção de erros
3. **Descrição**: No formulário de criação de conta, ao introduzir um ano irreal na data de nascimento (por exemplo, 1000), o sistema entra num comportamento anómalo, apresentando uma contagem decrescente de anos, em vez de limitar ou assinalar o erro. Este comportamento quebra a expectativa do utilizador, dificulta a correção do input e pode bloquear a conclusão do registo. Também caso se introduza o mês depois o ano e só depois o dia, fica em loop em contagem.
4. **Proposta de correção**:
   - Definir limites mínimos e máximos para a data de nascimento (ex.: 1900–ano atual).
   - Implementar validação tanto no frontend como no backend.
   - Apresentar uma **mensagem de erro clara** quando a data estiver fora do intervalo permitido (ex.: “Introduza uma data de nascimento válida”).
   - Garantir que, em caso de erro, o campo continua facilmente editável, sem comportamentos estranhos.
5. **Grau de severidade:** 3
6. **Imagem**

Data de nascimento
04
04
1899
Deverá ter pelo menos 18 anos para realizar encomendas na La Redoute.

Síntese dos Problemas Identificado

Durante a Avaliação Heurística foram identificados **cinco problemas de usabilidade**, maioritariamente relacionados com as heurísticas de **consistência**, **prevenção de erros** e **clareza da informação**. Cinco dos problemas foram classificados como **graves**, podendo impactar significativamente a experiência do utilizador caso não sejam corrigidos.

Conclusão

A Avaliação Heurística permitiu identificar diversas fragilidades de usabilidade no website La Redoute, evidenciando a importância da aplicação sistemática das heurísticas de Nielsen na análise de interfaces. Os problemas detetados demonstram oportunidades de melhoria que podem contribuir para uma experiência de utilização mais eficiente, clara e satisfatória.

Este processo reforça o valor da avaliação heurística como uma etapa fundamental no desenvolvimento e análise de sistemas interativos.