构建岗位学习认证体系，赋能可持续人才供应链

泸州老窖岗位认证体系实施计划

培训中心

2025年4月

泸州老窖·中国荣耀

泸州老窖
LUZHOU LAOJIAO

PART
1

项目总体目标

项目总体目标

构建岗位能力认证体系，认证是手段，学习牵引是本质，通过岗位认证实现“学习-能力-业务”闭环，系统提升员工胜任能力

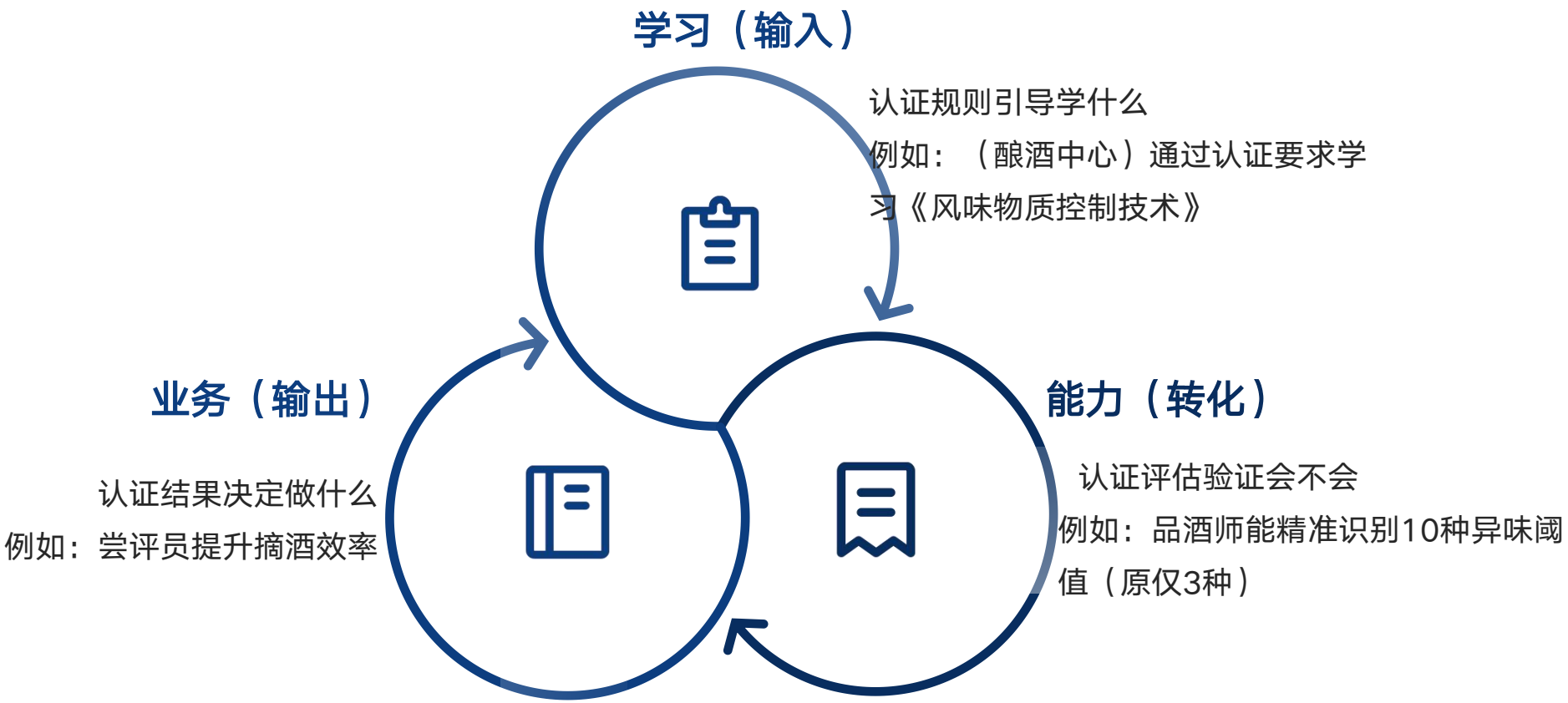

项目总体目标

本项目旨在建立岗位发展和认证体系，主要包括六个方面的目标

通过岗位试点-优化迭代-模式固化，形成一套切实可行的岗位资格认证流程模板，为其他职族岗位推广做好准备

1.梳理岗位能力模型

基于现有岗位任职资格和晋升发展要求，梳理岗位你能力模型，为学习认证体系提供能力标准

2.建立员工成长地图

在岗位能力模型基础上，梳理基于员工成长（P级）方向的学习内容和知识体系

3.配套学习资源建设

盘点职族现有培训学习资源，通过快速素材获取和数字化方法完成知识体系的建设

4.开展岗位资格认证

设计岗位资格认证流程和相关机制，通过系统平台进行落实，选取试点岗位进行验证并持续优化，形成一套成熟的体系

5.固化模型、复制迭代

通过试点总结优化模式，形成一套可复制易操作的标准流程、工具、方法和操作指南，便于各相关人员快速上手

6.在人才管理中的应用

助力人才标准、评价、学习等方面的一体化和数字化建设，打通人才的选用育留，为人才梯队建设持续赋能

PART
2

当前工作进展

培训中心从现状分析、与人资中心研讨、外部对标参考等三个方面进行了调研

业务现状分析

通过与职能、酿酒、营销等代表部门调研，基于公司业务发展的趋势，对业务部门关于岗位学习认证的需要进行了访谈、征询，诊断了当前业务实际情况。

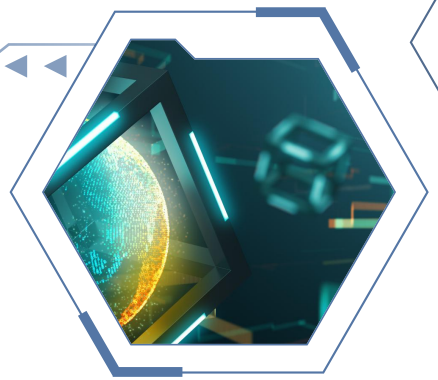

与人资研讨

与人资研讨，建议前期由业务部门根据自身情况，自行决定认证方式，结果应用等。

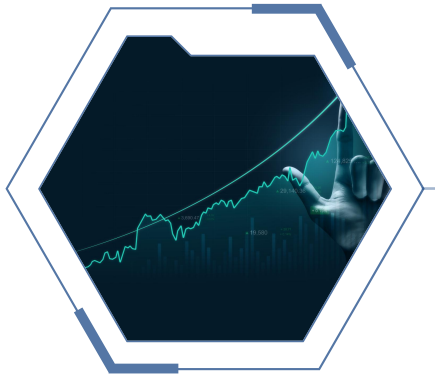

外部对标参考

不同阶段采取方式不一样：

1. 纯认证强制开始
2.人资发起业务配合
3.由业务单位决定

当前工作进展

因序列施策，尊重业务现实，根据不同条线/序列情况，分类规划、试点，契合业务数字化节奏有序推进

业务范围	现状	策略	示例
生产体系	已开展线下学习-认证-业务的闭环	持续打造酿酒体系学习认证体系，完成条线内各职族/岗位的覆盖	酿酒生产、设备管理等围绕“7不提拔”实现线上认证。
销售体系	营销数字化人才能力参差不齐，没有形成培养体系	学习体系纳入岗位能力认证规划，2025启动“数字化三大岗位”试点，工作6月前完成。	数据分析岗位（初级）运维SOP培训与实操技能认证
职能体系	选择数字化中心作为试点，摸索职能体系打样	通过培养体系-学习认证体系试点，2026年其他职族/岗位推广	IT业务顾问岗位能力资格认证

酿酒生产专业人才培养发展原则

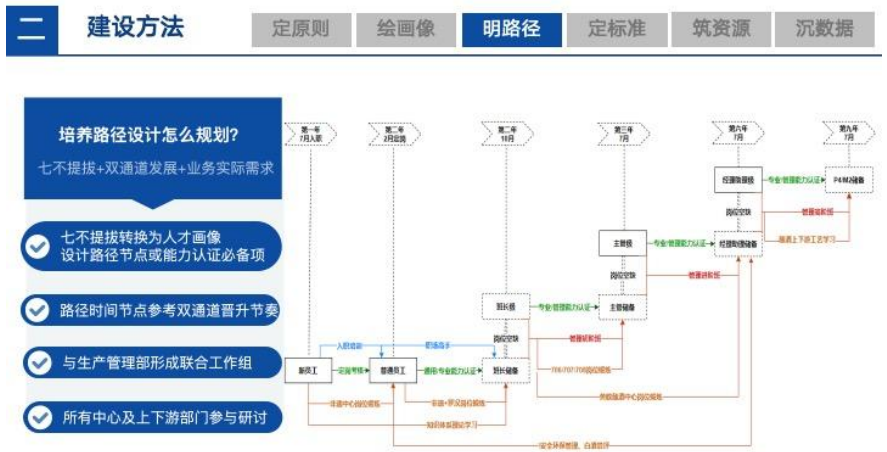

PART
3

项目计划与流程

项目计划与流程

通过边试点边推广的方式，不断总结迭代，配合人资体系改革和系统建设，计划3-5年完成公司各职族的岗位学习认证全覆盖

1 2025（当下）

完成整体落地推进规划（综合职能试点推进落地方案已完成；生产数字化认证方案达成共识；营销体系数字化方案达成共识。）

2 2025年

- 三大体系找一个单位合作打样试点、前期认证方案与试点单位确定（试点单位决定）
- 覆盖三条线：生产（在做认证项目线上化）、职能体系（数字化发展中心）、销售体系（数字化岗位初级知识认证-计划中）

3 2026年

总结试点经验，形成方法论沉淀，扩大试点范围（如职能体系全面铺开）

4 2027年

基础：人资改革和人资系统搭建完成，完成后实现全覆盖推进
策略：所有岗位先做基础应知应会知识图谱梳理和知识内容建设，同步推进通关标准梳理和岗位资格强认证强关联

5 2028-2030年

基于员工胜任力模型，梳理员工全景可视化的学习认证体系，人资系统与知识管理平台实现互通共享（计划全体系认证覆盖完毕）

员工岗位学习认证体系包括四个部分

1.认证评估维度与方式

- 认证评估维度定义
- 岗位能力-认证方式匹配
- 认证资源配套开发

2.认证流程设计

认证规划与需求 → 制定认证计划 → 认证组织申报 → 认证考评操作 → 认证反馈与申诉 → 认证后管理

3.制度、系统与运营保障

制度建设
- 申请人管理规范
- 认证师管理规范
- 工具设施与认证操作管理制度

系统功能建设
- 功能规划与开发
- 能力与路径设计上线
- 资源建设与上线

运营保障
- 人力资源制度衔接
- 奖励机制
- 质量与风险管控

4.岗位资格认证机制

（三种机制选择及其优劣势分析）

项目计划与流程

2025年具体推进计划：岗位试点，以某职族为单位，进行线上岗位认证试点，为泸州老窖员工成长地图与学习认证体系的构建提供关键经验

第一步 项目目标与计划制定

1.1 明确项目目标

1.2 确定试点业务和岗位

1.3 制定项目工作计划

1.4 项目启动

第二步 试点岗位员工成长路径和知识体系梳理

2.1 项目资料分析与调研

2.2 岗位任务与挑战分析

2.3 基于关键任务和业务挑战，提炼知识和能力

2.4 建立岗位成长路径和知识体系

第三步 岗位培训课程匹配与学习资源盘点

3.1 基于岗位知识体系，匹配学习内容、课程

3.2 根据成长路径制定培养和培训计划

3.2 盘点现有学习资源，组织业务专家进行知识等资源梳理、整理与开发

第四步 试点岗位认证实施与总结优化

4.1 设计岗位认证方案与流程，完成认证管理功能设计与系统准备

4.2 开展试点岗位学习与认证实施

4.3 结合人资九宫格评价工具，输出能力评估结果

4.4 撰写岗位试点总结报告，优化整体方案

1-2周	4-5周	4-5周	3-6月
《部门岗位人才培养与认证项目试点总体计划》	·《XX岗位任务分析与知识体系》（2个岗位，P1-P4）	·《岗位培养知识体系与学习计划》 ·《岗位学习资源盘点》 ·《资源开发计划》	·《岗位认证方案与流程设计》 ·《岗位认证后员工能力报告》 ·《岗位认证试点总结》

岗位认证通过数字化手段，为人资双维度人才评估提供关键输入，在人才盘点、晋升、复合评定以及人才培养中有着更深入的应用（基础能力条件）

现行人才晋升条件

- ★ 年度绩效
- 任职资格标准

优化后人才晋升条件

- ★ 人才九宫格
- ★ 年度绩效
- 任职资格标准

增加人才九宫格结果，**与绩效结果发挥差异化应用定位**

双维度评估

倡导兼顾绩效与能力为双重标准的人才盘点理念。**综合考虑人才的过去表现（绩效）与当前能力水平，以推测人才在未来的成长性。**

7、8、9号格是高潜人才；5、6号格是中坚力量；

1、2、3、4号格是待发展员工；

关注高能人群

以专业能力评价视角评价员工胜任度，**识别绩效B、能力水平卓越者，拓展关注人群范围。**

规划人才地图

快速识别出高绩效高能力的潜力员工、低绩效低能力员工，有助于后续进行**有针对性的岗位调整和人才配置，实现人力资源的最优利用。**

员工个性化培养

九宫格将员工分为不同的梯次，可**针对性为员工制定不同的发展路径和培训计划，帮助员工明确自己的发展方向和目标。**

基于盘点结果，在绩效沟通环节同步与员工共同制定未来发展计划

立足当下

厘定个人现状

开放认知
- 认知自身优势
- 认知自身短板

客观评价
- 认知自我剖析
- 专业测评
- 他人意见

放眼未来

未来发展目标

清晰明确的能力标准
- 通用能力模型
- 特有能力模型
- 专业能力模型

识别差距

形成

IDP

认知自我 → **行动计划** → **发展目标**

完成/下一步是什么

针对不同类别的人才选择差异化的任用和培养策略

7、8、9号格是组织中的潜质人才，是最宝贵的人才资产，未来需要有更多的资源倾斜。*针对7、8号格的人员，要重点帮助其往9号格进军：*

- **7号格人才**：在**用人策略**上可以考虑**丰富其岗位工作**，以激发其通过高潜能创造更高的绩效结果
- **8号格人才**：在**用人策略**上可考虑**扩大工作范围**，以进一步观察与激发其价值观行为表现；在**育人策略**上可为其匹配合适的导师（如标兵）、提供个人提升与职业发展方面的培训与辅导等

5、6号格是中坚力量，应帮助其往7、8号格移动

- 在**用人策略**上可考虑赋予更具挑战性的任务激发其潜力与绩效表现
- 在**育人策略**上，可根据岗位重要性分配培训、培养资源，为其树立标兵

3号格人员在当下岗位未展示出相应能力却获得了一定绩效

针对这部分人员的**用人策略**可考虑**转岗/转序列**，观察其在新岗位中的匹配度与绩效表现，在其能胜任的岗位用好这类人员

1、2、4号格是待发展员工，未达到当下岗位的绩效要求与标准

- 对于这部分人员应通过面谈、反馈或辅导的方式确定其意愿与态度，比如,4号格重点在于**促使其纠正行为表现；1号格重点在于督促其提升相关能力。改善绩效结果，否则在观察期后予以汰换**

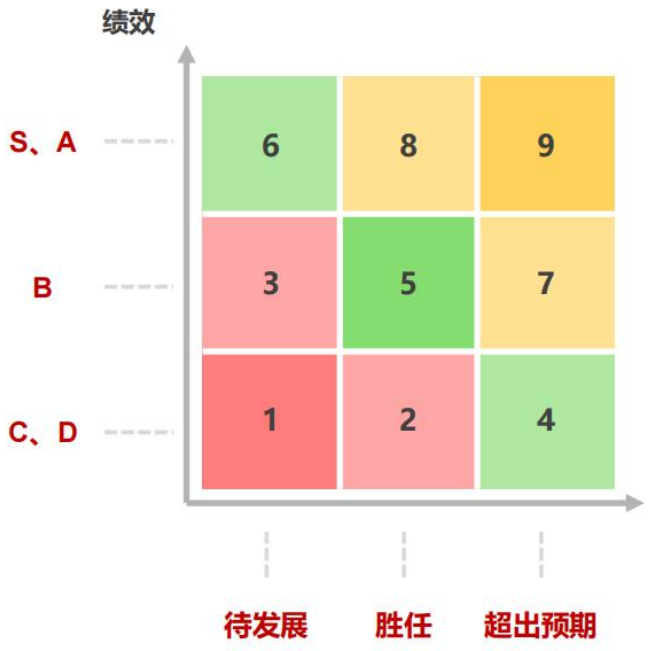

试点实施过程中定期输出岗位能力评估报告

月度能力评估报告大纲

（以 ITBP 业务顾问）

一、执行概要

1. **试点概况**
   - 试点时间范围、参与人数、覆盖职级（如 P1-P3）。
   - 关键数据速览（认证通过率、平均学习时长、徽章发放量）。
2. **核心结论**
   - 主要成果（如 P2 认证周期缩短 20%、员工满意度≥85%）。
   - 关键问题（如 P3 方案设计通过率不足 60%）。

二、试点概况

1. **试点范围与对象**
   - 参与部门/团队、人数、职级分布（如 ITBP 团队 50 人，P1 20 人，P2 25 人，P3 5 人）。
2. **认证流程执行情况**
   - 学习任务完成率、考试参与率、实操任务提交量。
3. **资源投入**
   - 培训人力、系统开发成本、外部专家支持情况。

三、核心能力评估分析

1. **职级能力达标情况**

职级	认证通过率	平均学习时长	高频未通过知识点
P1	92%	8 小时	ERP 系统需求字段填写规则
P2	78%	22 小时	多部门需求冲突解决
P3	58%	35 小时	数字化转型 ROI 测算

2. **能力差距对比**
   - 部门/团队差异（如 A 团队 P2 通过率 85% vs B 团队 65%）。
   - 高绩效员工与普通员工能力达标率对比。

四、学习资源有效性分析

1. **资源使用数据**
   - 热门课程 TOP3（如《SAP 配置实操》使用量 200 次）。
   - 低效资源（如《流程优化理论课》完成率 30%）。
2. **学习行为洞察**
   - 学习时段分布（如 60%员工选择下班后学习）。
   - 学习中断率（如视频课程平均观看完成率 65%）。

五、认证流程效率评估

1. **流程耗时分析**

环节	平均耗时	瓶颈点
学习任务	15 天	选修课程资源不足
考试安排	3 天	系统组卷延迟（>30 秒）
评委评审	7 天	专家响应不及时

2. **徽章系统效果**
   - 徽章获取率（如铜章-P2-1 发放量 45 枚，员工展示率 70%）。
   - 徽章与晋升关联性（获得徽章者晋升速度提升 30%）。

六、员工反馈与满意度

1. **问卷调查结果**（N=50）

维度	满意度（5 分制）	典型意见
学习资源	4.2	“案例库贴近实际，但视频课程过长”
认证流程	3.8	“评委反馈延迟，影响进度”
徽章激励	4.5	“LinkedIn 展示增强职业竞争力”

2. **焦点访谈洞察**
   - 正面反馈：认证规则清晰，学习路径明确。
   - 负面反馈：P3 答辩评委标准不一致。

七、风险与问题识别

1. **现存问题清单**

项目管理中的协作与分工

环节	协同机制	业务单位职责	培训中心职责
需求分析	成立联合工作组（业务专家+培训顾问），双周例会同步需求与进展	1. 提供岗位任务清单、能力要求 2. 参与业务痛点调研（如“需求分析效率低”）	1. 设计调研工具，整理分析数据 2. 输出《岗位能力模型草案》
知识体系建设（课程开发）	采用“业务主责内容，培训主责设计”模式，按月验收开发成果	1. 提供业务案例、模板等原始素材 2. 审核课程内容业务贴合度（如“SAP配置是否匹配实际流程”）	1. 将素材转化为标准化课程（视频/案例库） 2. 设计学习路径与交互练习
学习实施	通过学习平台数据共享（业务可见员工进度），按周推送学习提醒	1. 协调员工学习时间（如避开业务高峰期） 2. 直属领导参与学习反馈（如批改实操报告）	1. 运营学习平台，推送课程 2. 提供学习支持（答疑、补学计划）
认证评估	业务评委与系统自动化评分结合，争议结果由联席小组裁定	1. 业务专家担任评委（如P3答辩） 2. 提供业务数据验证能力（如“系统配置后故障率下降X%”）	1. 开发自动化考试工具 2. 组织评审流程，确保公平性
持续优化	按季度召开复盘会，对齐业务目标与认证效果	1. 反馈认证结果对业务的影响（如项目交付周期缩短） 2. 提出新增能力项需求（如AI工具使用）	1. 分析学习与认证数据（如高频错误点） 2. 迭代课程与认证规则
资源与权限保障	建立共享资源池（业务提供案例，培训标准化输出），IT部门负责技术对接	1. 开放业务系统权限（如CRM数据用于模拟任务） 2. 提供认证场地与设备（如品酒实验室）	1. 搭建知识库并维护权限 2. 开发模拟系统（如供应链配置沙箱）

项目风险管理

风险分类	风险描述	影响等级	应对措施	责任方
业务协同风险	业务部门因工作优先级冲突参与不足，导致能力模型与业务需求脱节	高	1. 高管牵头成立跨部门领导小组，定期汇报进展 2. 将认证参与度纳入部门KPI	人资中心+高层管理者
资源开发风险	课程/工具开发延迟，影响认证进度	高	1. 制定“最小可用版本”计划（如先上线基础课，再迭代） 2. 引入外部合作伙伴分担开发压力	培训中心+数字化中心
员工抵触风险	员工认为认证增加负担，参与意愿低	中	1. 设计游戏化激励（徽章排行、学分兑换福利） 2. 高管站台宣导，强调认证与晋升/项目机会强绑定	培训中心+业务领导
技术实施风险	学习平台卡顿、认证系统与现有工具（如HR系统）对接失败	高	1. 上线前压力测试（模拟5000人并发） 2. 预留1个月并行过渡期，逐步切换系统	数字化中心(IT运维)
数据整合风险	业务数据（如生产故障率、销售GMV）无法接入认证评估，影响结果可信度	中	1. 优先选择已打通数据接口的系统（如MES、CRM） 2. 手动填报+抽查校验作为过渡方案	业务部门+数字化中心
标准公平性风险	评委主观评分偏差大，或不同岗位认证难度差异引发不满	中	1. 制定《评分校准手册》，每月培训评委 2. 公开各岗位认证通过率及平均耗时，接受全员监督	人资中心+企管/审计部
预算控制风险	外部采购超支，或内部人力投入超预期	低	1. 采用阶梯报价合同，按实际使用付费 2. 每月监控预算消耗，超支10%即触发预警	财务部+项目经理

PART
4

需支持事项

需领导决策和支持事项

序号	决策事项	核心诉求	示例/说明
1	认证机制选择（详见下页）	员工学习考核并通过认证是否作为认证的刚性条件	如员工在规定的时间内不能完成学习积分并通过考核认证，不能报名晋升
2	资源投入	在预算合理可控的前提下，允许引入外部合作方提供部分服务	示例：邀请外部合作方提供最佳实践案例、流程指引，协助业务部门完成知识体系梳理等工作
3	试点与推广策略	以酿酒、营销和职能为三大序列，各序列试点先行，持续总结迭代	职能部门以数字化中心作为试点单位

需支持事项

考虑认证机制问题，存在两种方式，即将认证作为一种刚性晋升条件，另一种与之相反，我们建议选择两者结合的过渡形态（前期试点：由业务单位决定认证方式和结果运用；后续根据公司人才认证项目的规划再做公司级别的要求规定）

机制类型	定义与核心规则	具体要求	好处	不足与风险	适用场景
刚性认证	认证为晋升强制前置条件，未通过者无法进入下一环节	1. 学习与考试绑定（如P2需修满6学分） 2. 实操任务100%达标 3. 绩效联动（如连续2年B+）	- 确保能力达标 - 提升整体素质 - 强业务关联	- 灵活性低，业务部门可能不支持 - 初期投入高	成熟企业、强流程管控岗位（如财务、生产）
非刚性认证	认证结果仅作晋升参考，不做硬性规定	1. 业务部门选择性参与 2.员工自愿学习与考试 3. 实操任务非强制 4. 晋升权重≤30%	- 灵活适配业务变化 - 降低员工压力 - 试错成本低	- 易流于形式 - 员工学习动力不足 - 能力与岗位脱节风险	初创/变革期企业、创新岗位（如AI工程师）
混合认证	分阶段实施：先非刚性试点，逐步过渡至刚性认证	1. 试点期（6-12月）：认证占晋升权重30-50% 2. 过渡期（12-18月）：关键岗位强制认证 3. 成熟期：全岗位刚性化	- 平衡灵活与严谨 - 数据驱动优化规则 - 降低变革阻力	- 规则复杂易混淆 - 需持续宣贯 - 长期可能“半刚性失效”	中大型企业转型、多岗位推广

请 领 导 指 示

泸州老窖·中国荣耀