GRUPOS DE TRABALHO TÉCNICO

- **Domínio de bola:** controlar a bola com os pés, peito, coxa ou cabeça, mantendo-a próxima para preparar a próxima ação.
- **Passe:** tocar a bola para um companheiro de time de forma precisa para facilitar a continuidade da jogada.
- **Chute:** ação de finalizar a jogada tentando marcar gol ou afastar a bola, com precisão de força e direção.
- **Drible:** habilidade de passar pelo adversário mantendo o controle da bola, usando velocidade e agilidade.
- **Condução:** movimentar-se pelo campo com a posse da bola, ajustando velocidade e controle para avançar.
- **Cabeceio:** usar a cabeça para impulsionar a bola, seja para passar, marcar gol ou defender.
- **Marcação:** fundamental para os jogadores sem a posse da bola, que precisam acompanhar e impedir os avanços do adversário.
- **Técnica atlética:** Corrida e arranque para melhora de explosão e velocidade.

DOMÍNIO DE BOLA

Aspectos técnicos básicos

1

Amortecimento da bola

Para um bom domínio, o principal fator é o amortecimento da velocidade da bola;

Neste sentido, a parte do corpo que irá executar o domínio, deverá, levemente, se movimentar em direção oposta à direção que vem a bola.

Para domínio rasteiro, perna deve estar a 90° do chão e não à frente;

2

Flexibilidade da parte que faz contato

Para conseguir tirar a velocidade da bola que vem, movimentando a parte do corpo que faz contato, esta deve estar bem leve e flexível

Importante esse treino para ter mobilidade de amortecimento para cada tipo de bola que vêm

3

Proximidade do chão

Para as bolas que vêm por cima, vale pensar na altura que ela irá "quicar" após o domínio. Se eu dominar ela longe do chão, mesmo que eu mate a velocidade da bola, ela ainda vai cair e pingar.

4

Orientação para a continuidade

Após aprimorar o ato de retirar a velocidade da bola, precisamos pensar na continuidade da jogada.

Dominar a bola no sentido que queremos seguir, seja com o pé, com o joelho ou peito.

A esse tipo de domínio, damos o nome de "DOMÍNIO ORIENTADO"

Vale destacar que, neste tipo de domínio, a velocidade da bola não é retirada por completo

5

Busca do espaço vazio ou da proteção

O domínio orientado, normalmente, busca o espaço vazio

Ele pode ser também um domínio orientado buscando a proteção da bola (colocando o nosso corpo entre a bola e o adversário)

Movimente o quadril na direção do domínio;

É preciso muita prática para se especializar em todos os tipos de domínio orientado;

DOMÍNIO DE BOLA

Exercícios práticos

Domínios básicos

- **Bola rasteira**

Utilização dos dois pés.

- **Bola alta**

Utilização dos dois pés, peito e joelho
Domínio de letra (avançado)

Treino de intimidade com a bola

Peito, peito, chapa, chapa, fora, fora

Pelé 7
Peito, peito, coxa, coxa, ombro, ombro, cabeça

Maradona 9
Peito, peito, chapa, chapa, coxa, coxa, ombro, ombro, cabeça

Domínio orientado:

- **Bola rasteira**

Utilização dos dois pés para o espaço vazio
Utilização dos dois pés para proteção

- **Bola alta**

Utilização dos dois pés, peito e joelho
Para o espaço vazio e para proteção

Exemplos

DOMÍNIO

Domínio orientado

Meia altura

Amortecer impacto levando o pé para trás

Bola alta

Usar peito do pé, próximo ao chão. Movimentar em direção ao chão

Domínio orientado

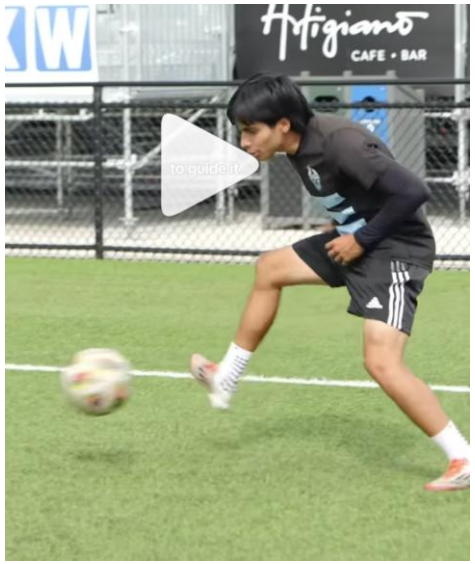

Movimentar o quadril na direção desejada de domínio

Domínio orientado

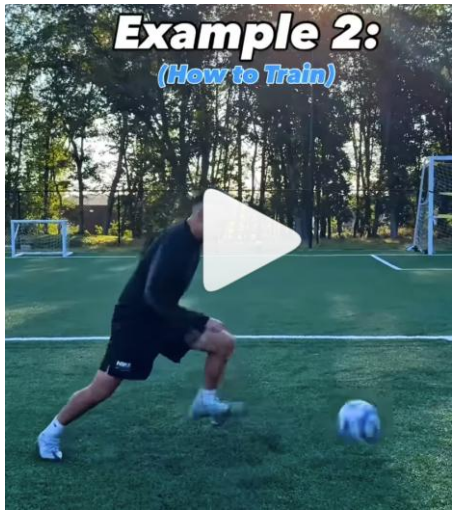

A importância na precisão do toque

Passe

Aspectos técnicos básicos

1

Conceito de alavanca

Para um bom passe, e cálculo de distância, importante entender o conceito da alavanca. Quanto mais pra trás iniciar o movimento da perna, mais espaço ela terá para acelerar e mais forte será o passe

Para passes longos, inclunar lateralmente o corpo e utilizar bem a alavanca;

2

Utilização dos dois pés

Todos sabem a importância de utilização dos dois pés... Muitas vezes esse "simples aspecto" diferencia um atleta mediano de um diferenciado. A utilização dos dois pés economiza tempo e cria ângulos diferencioados

3

Follow through

Conforme a distância do passe objetivado vai aumentando, é mais importante executar o "follow through" (passar pela bola). Assim como ter uma boa distância para acelerar a perna (trazendo ela bem de trás), é importante não parar no momento do impacto.

- Passar pela bola... Primeiramente o pé, seguido da perna, do quadril e, em seguida do corpo.

4

Ponto de contato e rotação da bola

O que vai dar direção à bola é o seu ponto de contato.

Se você atingir a bola no meio ou acima, ela vai se manter rasteira. Ao contáct-la abaixo do meio ela terá a tendência de subir

Importante que a trajetória do movimento seja na direção em que a bola deve ir... Só no término do passe que a perna retorna ao centro de gravidade do corpo, retomando o equilíbrio do atleta

5

Passes longos

Aplicando os conceitos anteriores, podemos treinar diferentes tipos de passes longos

Devemos atingir a bola abaixo do meio, passando pela bola. Se utilizarmos o peito do pé, o ponto de contato não será tão baixo. O passe será forte e não subirá tanto. Se utilizarmos a parte próxima ao dedão, a bola subirá mais

- podendo gerar rotação contrária (back spin) Podemos também gerar rotação lateral usando a chapa

Passe

Exercícios práticos

Passes básicos

1. Utilização de passes com os dois pés. Com a parte interna e externa do pé.

Exercícios para execução de passes longos

- Executar passes longos exercitando diferentes pontos de contato, peito do pé e mais perto da extremidade.
- Validar a necessidade da inclinação do corpo
- Observar o valor da longa alavanca
- Testar a abertura do corpo vs o fechamento do mesmo

Exemplos

Passe

Passe longo

Trajetória alta, efeito contrário, pé retornando ao equilíbrio

Passe longo

Passe longo

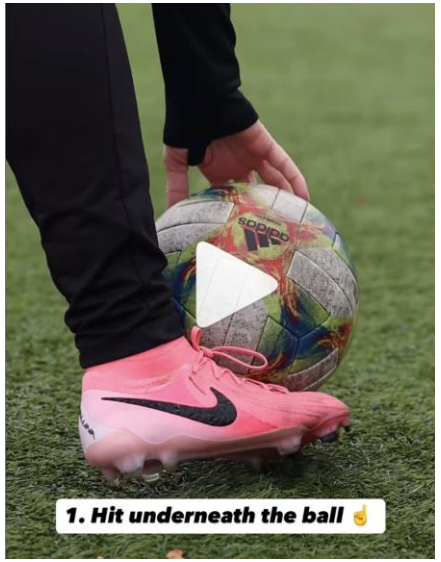

Embaixo da bola

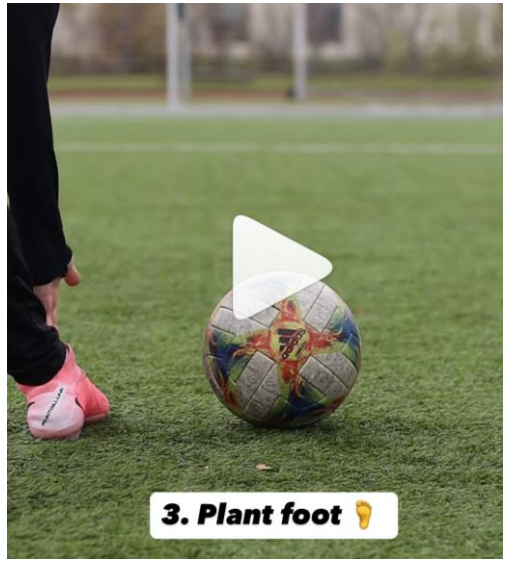

Pé de apoio na direção do alvo

Peito aberto para bola subir

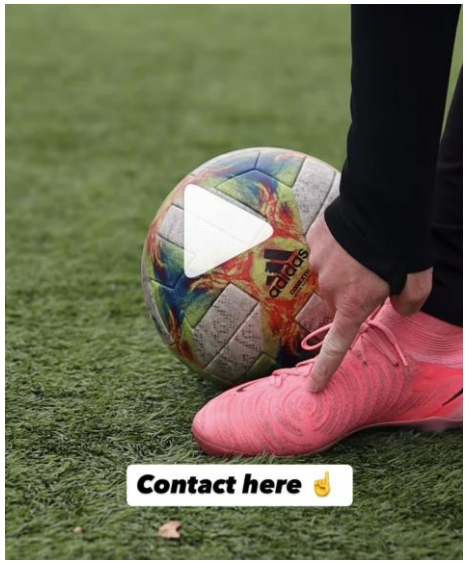

Ponto de contato

Exemplos

Passe 2

Chute

Aspectos técnicos básicos

1

Conceito de alavanca e follow through

A abertura larga das pernas, gerando espaço para aceleração, é fundamental para gerar potência. Para isso até um “salto” antes do arremate é um bom exercício. Além disso, passar o corpo inteiro pela bola, também é fundamental. Essa passagem deve durar o maior tempo possível na trajetória da bola.

2

Ponto de contato e fechamento do tronco

Evidentemente, o ponto de contato vai determinar a direção da bola. Ponto de contato central, como no chute frontal de peito, direciona a bola em uma linha reta. Ao aplicar a força fora do centro (3 dedos e chapa) irá gerar giro na bola.
Importante manter os olhos no ponto de contato e o peito fechado, para evitar que a bola suba e perca controle.
Observar o braço aberto para equilíbrio.

3

Chute de peito

Esse é o chute de maior potência. Dedos do pé devem estar apontados para baixo. Com os laços da chuteira passar de forma reta pela bola, manter o pé o maior tempo possível na trajetória da bola e passar todo o corpo da bola, deixando o pé não dominante flutuar no ar

4

Chute de chapa e com curva

Esse é um chute mais técnico. Fazendo contato com a parte interna do peito do pé ou mais perto dos dedos (o que fará ele subir mais e ter mais rotação) passar pela bola se mantendo na trajetória. Atingir a bola a partir da parte central saindo um pouco do meio dela (gerando giro). Após passar da bola, retornar a perna ao centro. Permitir o pé de apoio a deslizar levemente no gramado.

5

3 dedos

De forma análoga ao chute com curva, executar o mesmo movimento com a parte externa do pé.

Notar que, ao contrário do que pensa a maioria, a curva é gerada por um pequeno desvio entre a trajetória da perna e da bola... Gerando a rotação principalmente por não impactar o meio da bola.

Chute

Exercícios práticos

Chutes

1. Treino de domínio orientado seguido de chute

A maioria das chances aparece com bola rolando. Treinar chutes de chapa (pouca curva), chute de curva, chute reto de peito e 3 dedos.

Exercitar de forma alternativa, chutes de primeira, controlando a subida da bola. Notar que é possível usar a força da bola que vem rolando e primar pelo controle.
A posição fechada do corpo ajuda a manter a bola baixa.

Experimentar a diferença entre um chute de chapa mais seco e um chute com curva.

Cobranças de falta:

- Cobrar falta com as 4 modalidades de chute:

- Chapa
- Curva
- Peito
- 3 dedos

Exemplos

Chute

Foco no ponto de contato

Chute de peito

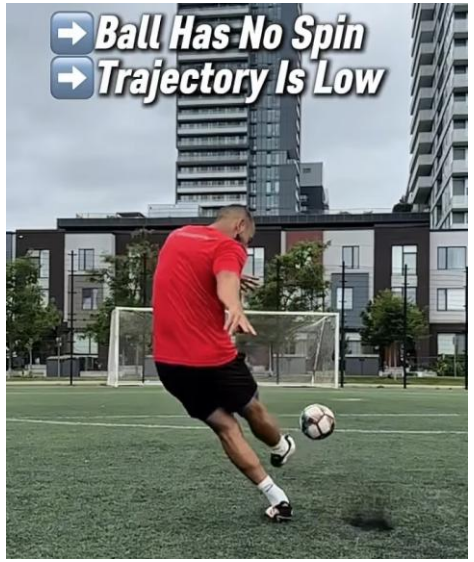

Peito fechado, bola com altura controlada, reta e sem efeito

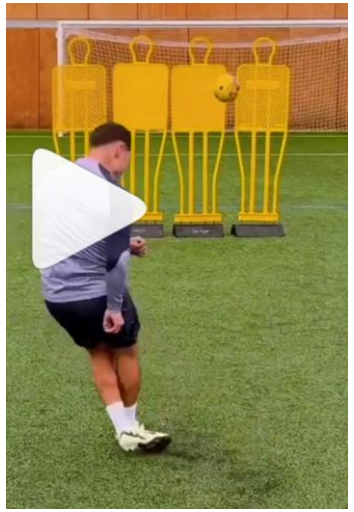

Contato com o pé, follow through, peito fechado, arco da perna

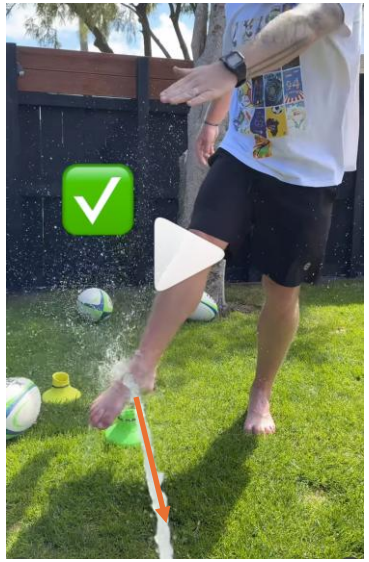

Follow through na direção do chute

Exemplos

Chute2

Chapa

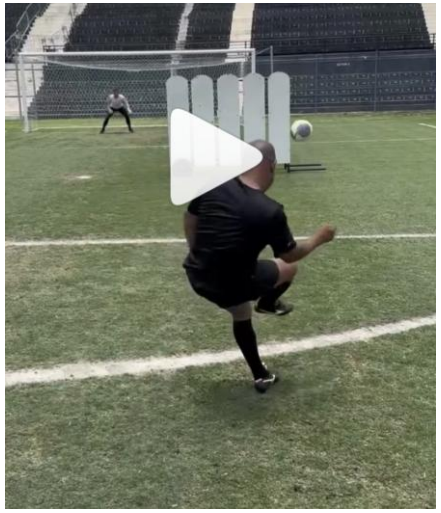

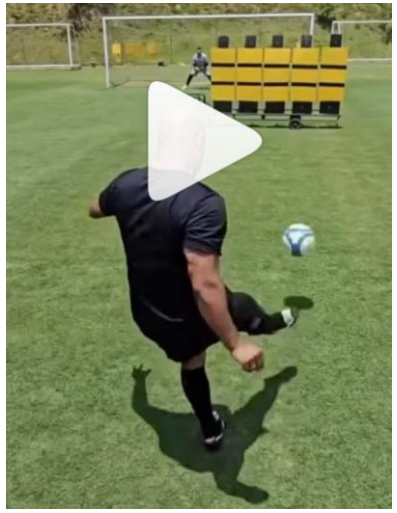

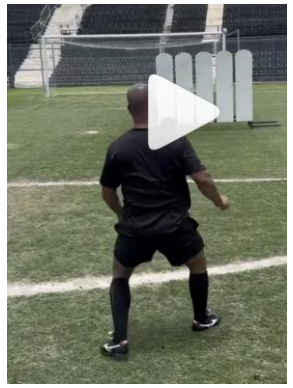

Pé pegando a bola à direita do centro

Parte externa (3 dedos)

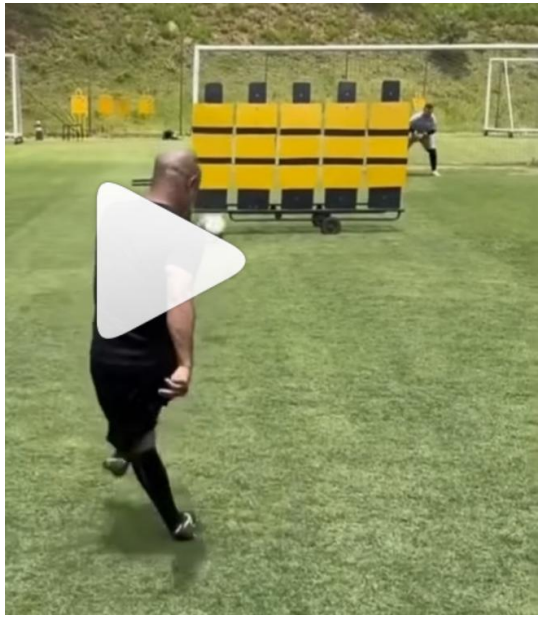

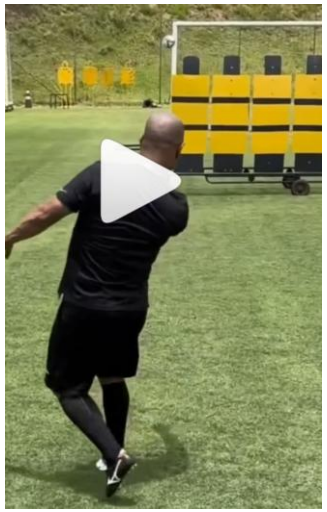

Pé cruzando plano da bola

Exemplos

Chute3

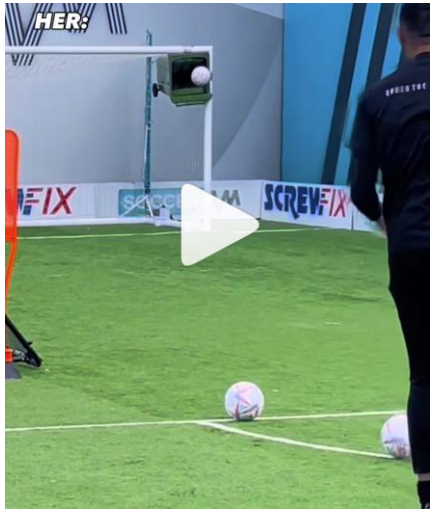

Chute de 3 dedos, pé saindo levemente da bola (desvio pequeno entre as duas trajetórias)

Importância da alavanca
E braço oposto aberto

E do follow through

Drible

Aspectos técnicos básicos

1

Sempre movimentar a bola

Quando estiver no 1 contra 1, sempre movimente a bola.

Um leve toque lateral é sempre o começo de qualquer drible. Domine essa arte. Domine o controle fino e curto de bola.

2

Proteja a bola

Coloque sempre seu corpo entre o adversário e a bola, baixe o centro de gravidade, proteja a bola.

3

Atrair e acelerar

Com a parte interna do pé, traga a bola pra dentro lentamente... Quando o adversário vier pra cima, saia com velocidade.

- Engane o adversário, atraia e acelere.

4

Cabeça erguida, monitorar o pé de apoio, plantar o adversário

O começo do drible é tirar o marcador da posição lateral, onde ele pode sair para os dois lados. Treine a movimentação da bola para que ele plante de frente pra você.

Faça tudo sempre de cabeça erguida. Os melhores dribladores enganam, improvisam. É bom ter um repertório de dribles mas cabeça erguida e controle de bola são mais importantes.

5

Sair para os dois lados, usar o corpo (body feint)

O mais importante fundamento do drible. A finta de corpo. O adversário precisa acreditar que você vai. Para isso você precisa: Baixar o ombro na direção que quer fintar, levar o quadril e o peso do corpo. E com o “timing” correto, mudar de direção acelerando. A finta é devagar, a saída, rápida.

Arsenal de Dribles

Direção

1

Elástico

Use o corpo todo no elástico. Não é o pé que aplica essa finta, mas todo o corpo. Baixe o ombro, leve o quadril e peso do corpo... Só então mude de direção.

2

Cruyff (para mudança de direção)

Passagem da bola por trás do pé de apoio para mudança de direção.

3

Neymar

Rola com parte interna e troca de pé

Alternar entre os dois pés continuamente

4

Zidane (passada por cima para mudança de direção)

1 finta chute (abrindo braço)
2 por cima da bola, de fora pra dentro com pé condutor
3 com pé condutor girar para lado oposto (marcador no “safe” side)

5

Corte

Corte com parte interna do pé

Corte com parte externa

(Deslocar o peso e centro de gravidade, passando o ombro da bola)

Arsenal de Dribles

Espaço

1

Step over, simples e dupla (pedalada)

Esse drible é muito famoso e conhecido. Movimente a bola antes com o outro pé, depois aplique a pedalada. Use a união de duas pedaladas, sempre movimentando a bola antes.

Pedaladas funcionam melhor em movimento, fintas de corpo mais em baixa velocidade.

2

360o

Condução na diagonal com o pé de dentro.

Para a bola com o mesmo pé da condução.

Roda e gira o corpo na diagonal oposta.

(é um drible de espaço)

3

Ronaldo chop (corte por trás na diagonal)

1 fixar marcador
2 atrai para lado oposto do corte
3 corta na diagonal

4

La croquete (Messi)

1 finta de corpo com mudança de centro de gravidade, passando da bola.

Duplo toque para o outro pé

5

Pedalada inversa

1 fixa marcador

2 puxa com parte interna

3 penteada de fora pra dentro com a outra perna

4 conduz ao espaço

Arsenal de Dribles

Proteção

1

Single V

Leva pra fora com a parte externa, puxa de volta com a parte interna.

Executar com a parte interna e externa do pé

Double V – incluir proteção

2

Giro Doku

1 recebe com corpo fechado, sola do pé

2 atrai marcador

3 girar com o mesmo pé e direcionar para perna oposta

3

xxx

xxxx

4

xxx

xxxx

5

xxx

xxxx

Drible

Exercícios práticos

Dribles

1. Treine muita condução de bola
2. Com cones treinar dribles de corpo, mudança de direção
3. Aplicar nos cones, giros, la croqueta, pedaladas, elásticos e dribles por trás

X1

- Testar as habilidades com um colega
- Debater junto aos professores dribles mais efetivos na sua opinião
- A prática leva à perfeição

Exemplos

Dribles

Criando espaço para bater

Penteada dupla

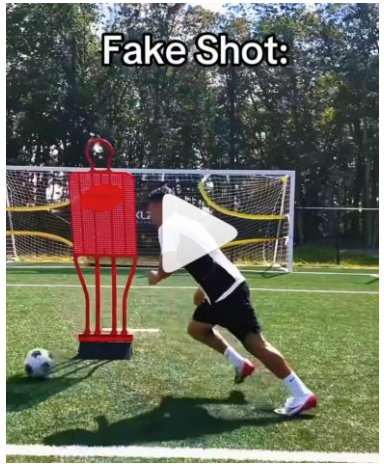

Fake shot, movimento completo do chute, passa da bola, prepara com outro pé. Teste colocar o pé de apoio atrás e não ao lado da bola.

Na finta de corpo, passe da bola para cortar para o outro lado

Referência
https://www.youtube.com/watch?v=_uuqsGCiM9I

Exemplos

Dribles

Penteada (step over)

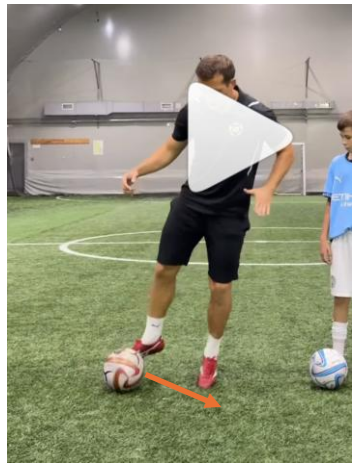

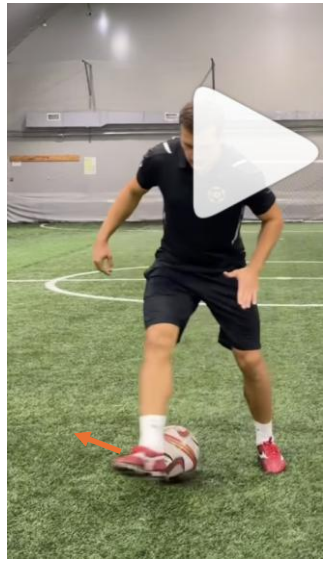

A importância de movimentar a bola antes do drible

Movimentar a bola

Pedalada

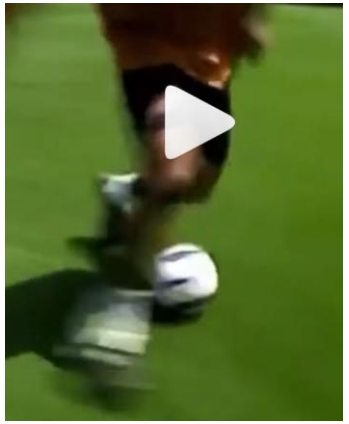

Toque com quadril direcionado

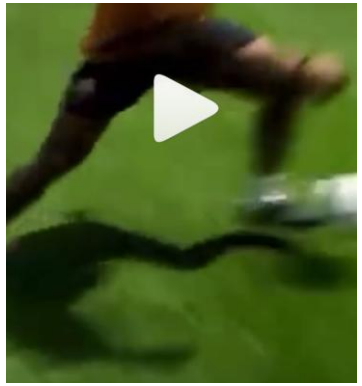

Direcionar bem o destino da bola no drible

atrair

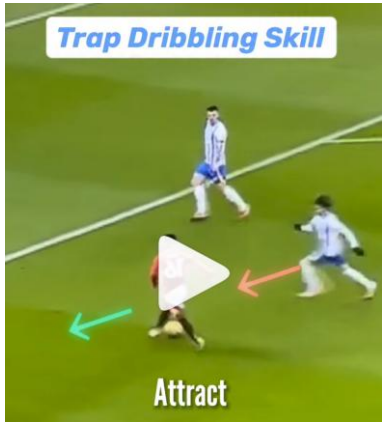

E acelerar

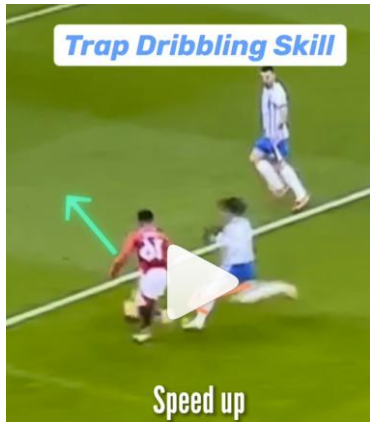

Drible na ponta (stop and go)

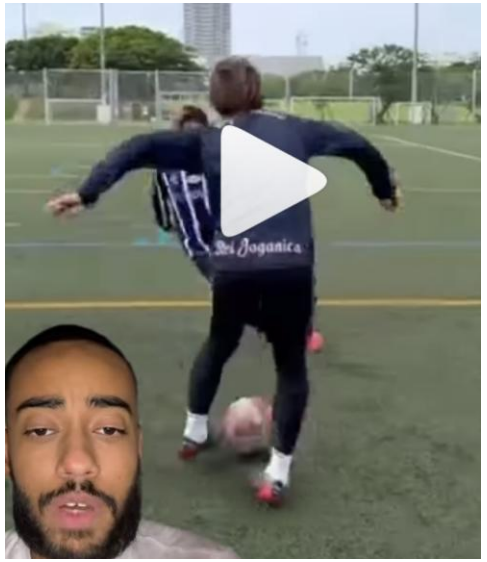

Pára com um pé, segue com outro

Conceitos importantes para o drible

Escolha três movimentos que encaixem com sua habilidade e posição;

Esses três movimentos devem ser treinados à exaustão;
Começando devagar até o domínio absoluto, até saírem automáticos;
Execute-os com o máximo de “intenção”;

Pratique-os em ambiente de jogo;

Quando estiverem saindo automáticos, você será capaz de executá-los com improviso;

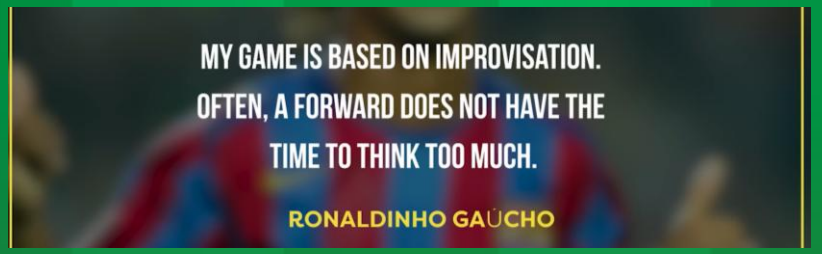

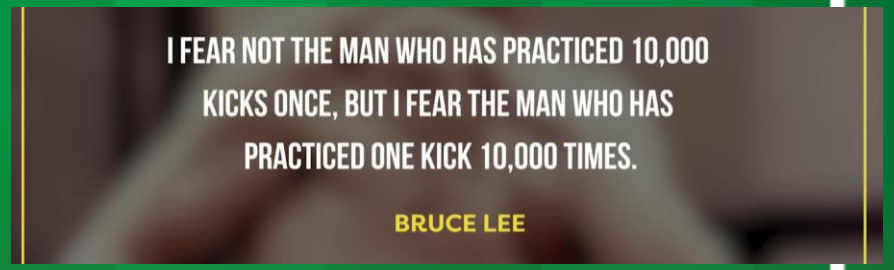

Pratique com os pés descalços, com os olhos vendados, transforme a condução e o drible naturais;

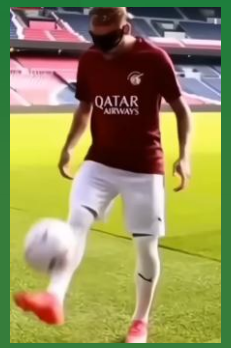

Condução

Aspectos técnicos básicos

1

Geração de espaço

Para ser capaz de conduzir a bola é necessário, antes de mais nada, recebe-la. Para participar mais do jogo, você precisa ser capaz de gerar espaço para receber a bola. O jogador toca na bola 1% do tempo do jogo. É preciso saber jogar sem a bola. Use fintas de corpo para gerar o espaço.

2

Utilização dos dois pés

A utilização dos dois pés economiza tempo, cria ângulos diferencioados, gera dúvida na cabeça do marcador e dificulta a previsibilidade da jogada. Condução com os dois pés e com a parte interna e externa do pé.

3

Troca de ritmo

A condução de bola deve ser dominada com os dois pés, para os dois lados e em diferentes ritmos e velocidades. A troca de ritmo é o mecanismo mais utilizado para fintar o adversário. O ritmo mais lento atrai o marcado, a aceleração deixa ele para trás.

- Cristiano Ronaldo costumava fazer condução de bola em volta do “Old Trafford” diariamente para aprimorar sua condução.

4

Proteção de bola

A condução de bola, na maioria das vezes, só é possível através da proteção da bola.

Coloque seu corpo entre o adversário e a bola (para tal, você deve ser capaz de conduzir a bola com a perna oposta a posição do marcador)

Baixe seu centro de gravidade (para que seja mais difícil desloca-lo)

Use o braço na linha do peitoral do adversário.

5

Treinos mistos, juntamente com dribles e giros

- Os treinos de coindução devem ser misturados com dribles que foram escolhidos por você. A movimentação deve ser fluída, automática, com diferentes ritmos, sem que você precise pensar ou até olhar para a bola. A prática nunca é demais para aprimorar a sua condução de bola.

Condução

Exercícios práticos

Exercícios básicos

1. Treine a geração de espaço
2. Treine a condução com os dois pés
3. Treine a proteção de bola

Exercícios conjuntos

- Treine a condução com um atleta executando a marcação. Conduza e proteja.

Exemplos

Condução

Finta para criação de espaço

Giro

Apoiar o pé no chão antes de girar

Giro avançado

Cabeceio

Aspectos técnicos básicos

1

Ponto de contato

Use a parte mais dura da testa, próximo à sobrancelha, para melhor direcionamento e força.

2

Olhos abertos

Mantenha os olhos abertos e focados na bola. Dessa forma, você pode garantir um bom ponto de contato com a bola, garantindo um melhor direcionamento da mesma.

3

Movimentação de tronco e pescoço

Para impulsionar a bola, você deve usar uma cadeia de movimentação, começando com a movimentação do tronco, de trás para frente, terminando com a movimentação do pescoço, também de trás para frente.

Caso a bola venha já projetada com força, atente-se principalmente ao ponto de contato com a bola.

4

Ponto futuro

O atacante ou defensor que é bom nesse fundamento, sabe antever onde a bola vai estar na altura em que ele pode alcançar a bola. Um bom posicionamento é tudo neste fundamento.

Pratique também o cabeceio utilizando saltos.

5

Marcação do adversário não da bola

Importante também a utilização dos braços para proteção do espaço em que você efetuará o cabeceio.

No caso do cabeceio defensivo, importante a marcação do adversário, impedindo ele de fazer um cabeceio limpo e tranquilo.

Se a marcação focar na bola, seu adversário pode antecipá-lo e cabecear antes de você.

Cabeceio

Exercícios práticos

Exercícios básicos

1. Treine a parte técnica do cabeceio, primeiramente parado, seguido de saltando

Exercícios conjuntos

- Como a parte de antecipação e percepção da trajetória da bola são fundamentais, treine cabeceio com bolas lançadas pela máquina com forças diferentes.

Marcação

Aspectos técnicos básicos

1

Postura

Para realizar uma boa marcação é preciso postura. Posição de alerta, expectativa. Calcanhares erguidos e ponta dos pés, pronto para arrancar.

2

Olhos na bola

Mantenha os olhos e o foco na bola. Não olhe o corpo do jogador para não ser facilmente levado por uma finta de corpo.

3

Posição lateral

Posicionado entre o adversário e o gol que você defende, você deve sempre, SEMPRE, estar posicionado lateralmente à ele. NUNCA plante os pés de forma paralela ao gol. Sempre procure indicar a lateral para o adversário.

De forma lateral, você cobre os dois lados de saída simultaneamente.

4

Troca de base

O atacante de qualidade vai tentar tirá-lo da posição lateral, conduzindo a bola em sua direção. Nunca plante os pés de frente pra ele. Recue e troque de base, caso ele passe para o lado oposto a lateral que você defendia.

Essa troca de base deve ser permanente, sempre que ele troque de “lado” com você.

5

Distância e antecipação

Mantenha uma distância de segurança e, só dê o bote quando tiver segurança que alcançará a bola.

Tente estudar seu adversário e antecipar sua movimentação.

Seu adversário sai para os dois lados? Usa as duas pernas? Observe e saia na frente nessa batalha individual que é o futebol.

Marcação

Exercícios práticos

Exercícios básicos

1. Treine com exaustão a postura e troca de base, fazendo exercícios combinados com seus colegas

Exercícios conjuntos

- Faça exercícios de 1v1 e treine sua movimentação frente ao adversário.

Exemplos

Atletismo

Braço indo pra trás

Passando com energia pelo “bolso”

Recomendações importantes

1- Confiança não é algo que você nasce com. É algo que você constrói. Com treinamento e exposição. Prepare-se diariamente e aprenda a gostar dos momentos importantes.

2- Consistência é mais importante que motivação. A motivação oscila, a consistência cria hábitos.

3- Domine bem o básico. Muito mais importante do que habilidades vistosas. Um bom domínio, passe, condução e posicionamento determinam um bom jogador. Dominar bem o básico, destrava seus instintos.

4- Recuperação é tão importante quanto o treinamento. Um bom descando, hidratação, alongamento e mobilidade são chaves para escapar de lesões e ter longevidade.

5- Pilares a serem construídos... Confiança, liderança, eficiência física de movimentação, conhecimento do jogo.

6- Ame o desafio. Jogar e treinar com os melhores irão elevar o seu nível. A vida é breve. Aproveite o futebol e divirta-se.

FootballLab