NOTAS A LOS ESTADOS FINANCIEROS

AL 31 DE DICIEMBRE DE 2021

El Estado Plurinacional de Bolivia, con base a los fundamentos del Estado Unitario Social de Derecho Plurinacional Comunitario, libre, independiente, soberano, democrático, intercultural, descentralizado y con autonomías, fundada en la pluralidad y el pluralismo político, económico, jurídico, cultural y lingüístico, dentro del proceso integrador del país. Ha determinado que toda persona tiene derecho al acceso universal y equitativo del servicio postal.

La provisión de servicios debe responder a los criterios de universalidad, responsabilidad, accesibilidad, continuidad, calidad, eficiencia, eficacia, tarifas equitativas y cobertura necesaria; con participación y control social.

En tal sentido, dispone que el Estado en su nivel central a través del operador público designado, prestará el servicio postal universal en todo el territorio nacional, garantizando a todos los habitantes en forma permanente, con frecuencia predefinida, con calidad determinada, a precios asequibles, la prestación de servicios de oferta mínima, acorde a los retos tecnológicos y de comercio en el marco del Servicio Básico Postal y el Servicio Postal Universal.

NOTA 1. ANTECEDENTES, CONSTITUCION Y NATURALEZA DE LA ENTIDAD

La Agencia Boliviana de Correos, fue creada mediante Decreto Supremo No. 3495 de 28 de febrero de 2018, como una Institución Pública Descentralizada, de derecho público con personalidad jurídica, autonomía de gestión administrativa, financiera, legal y técnica, y patrimonio propio, bajo tuición del Ministerio de Obras Públicas, Servicios y Vivienda.

En su Artículo 4.- (FINANCIAMIENTO), se establece que la Agencia Boliviana de Correos, financiará sus Operaciones con las siguientes fuentes:

a) Recursos específicos;
b) Créditos, donaciones y otras fuentes de financiamiento, conforme a la normativa vigente.

En el Artículo 9.- (OPERADOR PUBLICO DESIGNADO) del precitado Decreto Supremo, "se nombra a la Agencia Boliviana de Correos como el Operador Público Designado del Estado Plurinacional de Bolivia".

MISIÓN INSTITUCIONAL

Brindar servicios postales de calidad de manera eficiente, confiable y con compromiso social, con el fin de facilitar la comunicación nacional e internacional, satisfaciendo las necesidades de los usuarios, el desarrollo de la entidad y del país.

VISIÓN INSTITUCIONAL

La Agencia Boliviana de Correos, será una institución pública de servicios postales reconocida por la excelencia de su gestión, su alto nivel de competitividad, constante modernización y desarrollo en los productos y servicios que brinda.

OBJETIVOS ESTRATÉGICOS INSTITUCIONALES

1. Desarrollar políticas internas de administración y gestión para el Fortalecimiento Organizacional de la Agencia Boliviana de Correos.

2. Alcanzar el Fortalecimiento Organizacional acorde con las nuevas tendencias tecnológicas, rediseño de la Estructura Organizacional e innovación en la Gestión del Talento Humano.

ORGANIZACIÓN Y ESTRUCTURA

La Agencia Boliviana de Correos está a cargo de un Director General Ejecutivo como Máxima Autoridad Ejecutiva, nombrado por la o el Presidente del Estado Plurinacional mediante Resolución Suprema, de una terna propuesta por la o el Ministro de Obras Públicas, Servicios y Vivienda.

La estructura organizacional y las funciones del nivel técnico y operativo de la Agencia Boliviana de Correos, serán establecidas en reglamentación interna conforme a la normativa vigente.

La Agencia Boliviana de Correos no cuenta con Directorio.

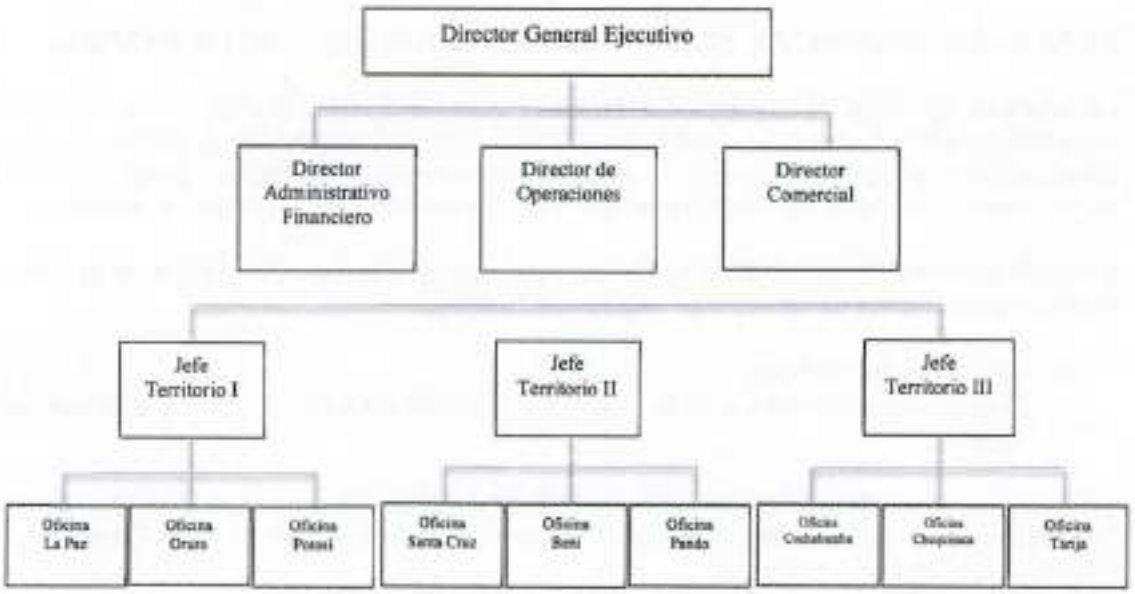

Las atribuciones del Director General Ejecutivo de la Agencia Boliviana de Correos son:

a. Ejercer la representación legal de la Institución;
b. Ejercer la calidad de Máxima Autoridad Ejecutiva de la Institución;
c. Aprobar la política general de la Agencia Boliviana de Correos en el marco de las políticas que defina el Estado Plurinacional de Bolivia;
d. Aprobar reglamentos internos, manuales y toda normativa necesaria para el cumplimiento de las finalidades de la Agencia Boliviana de Correos;
e. Aprobar el presupuesto de la Institución y sus modificaciones, para su consideración por el Ministerio de Economía y Finanzas Públicas en el Presupuesto General del Estado;
f. Aprobar la estructura orgánica y escala salarial de la Institución y remitirlas al Ministro de Obras Públicas, Servicios y Vivienda para su respectiva aprobación, en el marco de la normativa vigente;
g. Aprobar la ejecución presupuestaria y memoria anual de la Institución;
h. Requerir la realización de auditorías especiales, externas o internas, sobre actividades de la Agencia Boliviana de Correos;
i. Supervisar a los Directores de Área y a todas las unidades de la Institución;
j. Realizar y autorizar los actos administrativos necesarios para el funcionamiento de la Institución;
k. Negociar y suscribir contratos, convenios y/o acuerdos para la ejecución de las políticas, planes, programas y proyectos, en el marco de la normativa vigente;

NOTA 2. ELABORACIÓN DE LOS ESTADOS FINANCIEROS

Los Estados de Ejecución del Presupuesto de Recursos y Gastos corresponden al periodo del 1 de enero al 31 de diciembre de 2021; además, de los Estados Complementarios y las Notas explicativas, que forman parte integral de los mismos, fueron elaborados de acuerdo a lo dispuesto por las Normas Básicas del Sistema de Contabilidad Integrada, aprobado, mediante Resolución Suprema N° 222957 de 4 de marzo de 2005; modificada mediante R.S. N° 227121 de 31 de enero de 2007, que se aplican en todas las entidades del Sector Público señaladas por la Ley N°1178 de Administración y Control Gubernamentales y al Reglamento Específico del Sistema de Contabilidad Integrada, aprobado mediante Resolución Administrativa N° 048 de 31 de diciembre del 2018, aprobado por la Agencia Boliviana de Correos.

La Contabilidad Integrada de la Agencia Boliviana de Correos, fue aplicada mediante el Sistema SIGEP Sistema de Gestión Pública en cumplimiento al Decreto Supremo N°2242, como un sistema común, único y uniforme integrador de los registros presupuestarios, económicos, financieros y patrimoniales, de responsabilidad de la Dirección Administrativa Financiera encarga del registro, elaboración y presentación de los mismos, que corresponden al ejercicio fiscal de la gestión 2021.

En tal sentido, en el marco del artículo 1 inciso c) de la Ley 1178 de Administración y Control Gubernamentales, es responsabilidad de la Máxima Autoridad Ejecutiva, la presentación de los Estados de Ejecución del Presupuesto y los Estados Complementarios a la Dirección General de Contabilidad Fiscal dentro el plazo establecido según en el Instructivo MEFP/VPCF/DGNGP/N° 009/2021 "*Instructivo para el cierre presupuestario, contable y de*

tesorería de la gestión fiscal 2021 e inicio de operaciones de la gestión fiscal 2022", emitido el 29 de octubre de 2021 y la Resolución Ministerial N° 467 de 31 de diciembre de 2021 que aprueba el "*Reglamento para la Elaboración y Presentación de los Estados Financieros de Entidades del Sector Público y sus Anexos*", emitidos por el Ministerio de Economía y Finanzas Públicas. Y, el Instructivo AGBC/DAF/INSTRUCTIVO N° 012/2021 "Instructivo para el Cierre Presupuestario, Contable y Tesorería de la gestión fiscal 2021 e inicios de Operaciones de la Gestión fiscal 2022" emitido por la Agencia Boliviana de Correos.

Todas las operaciones económicas y financieras de la Agencia Boliviana de Correos se realizaron mediante el SIGEP, permitiendo transparentar y automatizar los procesos de gestión administrativa y financiera, integrando las transacciones presupuestarias, económicas, financieras y patrimoniales de la Agencia en los momentos de estimación, devengado y percibido para los recursos y apropiación, preventivo, compromiso, devengado y pagado para los gastos.

Los Estados Financieros complementarios de la Agencia Boliviana de Correos muestra la ejecución presupuestaria de recursos y gastos, los inventarios de almacenes, valores postales y activos fijos, los saldos de efectivo en cuentas corrientes fiscales y libretas y el estado de deudores y acreedores al 31 de diciembre de 2021 en su Dirección Administrativa DA:

La **DA. 01 "Dirección Administrativa Superior"** está financiada con recursos de las siguientes fuentes:

PRESUPUESTO DE GASTOS - POR FUENTE
GESTION 2021
APROBADO CON LEY Nª 1356/2021
(Expresado en Bolivianos)

D.A. 1 DIRECCION DE ADMINISTRACION SUPERIOR

FUENTE	DESCRIPCION DE LA FUENTE DE FINANCIAMIENTO	PPTO APROBADO
20	RECURSOS ESPECIFICOS	14.470.630,00
	TOTALES ----->	14.470.630,00

La Dirección Administrativa Financiera, a través del Área de Presupuestos y Adquisiciones, procedió a realizar el análisis para elaborar la información recabada e impresa del Sistema de Gestión Pública – SIGEP por los programas contemplados en la estructura programática del presupuesto de la Agencia tomando en cuenta lo previsto en el artículo 14 de la ley 1178 de Administración y Control Gubernamental que señala "Los procedimientos de control interno previo se aplicará por todas las unidades de la entidad antes de la ejecución de sus operaciones y actividades o de que sus actos causen efecto. Comprende la verificación del cumplimiento de las normas que los respaldan, así como de su conveniencia y oportunidad en función de los fines y programas de la entidad..."

Por tal circunstancia, cada programa es responsable de los estados de ejecución del presupuesto de recursos, gastos y auxiliares contables que presentan.

NOTA 3. RECONOCIMIENTO DE LOS EFECTOS DE LA INFLACIÓN

Para la emisión de los Estados Financieros de la Agencia Boliviana de Correos ha considerado el Comunicado MEFP/VPCF Nº 06/2022 de 14 de enero de 2022, comunica "*... las Entidades del Sector Público que, la re expresión de los Estados Financieros dispuesta en el Artículo 38 de las Normas Básicas del Sistema de Contabilidad Integrada aprobada mediante Resolución Suprema N° 222957 de 4 de marzo de 2005, se efectúa con base a la Norma de Contabilidad N° 3 del Consejo Técnico Nacional de Auditoria Y Contabilidad (CTNAC); y en concordancia con la Resolución CTNAC N° 03/2020 de 8 de diciembre de 2020, el ajuste integral por inflación de Estados Financieros se encuentra suspendido. En ese marco, el valor de la UFV se mantiene constante en el archivo ejecutado del Sistema de Información (vSIAF)...*".

NOTA 4. *UNIDAD MONETARIA*

La unidad monetaria del sistema financiero en curso legal del Estado Plurinacional de Bolivia es el "Boliviano", mediante el cual todas las transacciones presupuestarias, financieras y patrimoniales de la Agencia Boliviana de Correos, se realizaron en moneda nacional. Es por tal razón, los importes expuestos en los Estados Financieros al 31 de diciembre de 2021, están expresados en bolivianos y Unidad de Fomento a la Vivienda - UFV 2,37376 de acuerdo a indicadores del Banco Central de Bolivia.

NOTA 5. PLAN DE CUENTAS

El Plan Único de Cuentas de la Contabilidad Integrada del Sector Público, está aprobada por el Viceministerio de Presupuesto y Contabilidad Fiscal, mediante Resolución Administrativa N°368 de fecha 31 de diciembre de 2008 y actualizado por las Resoluciones Administrativas N°465 y N°156 de 28 de diciembre de 2012 y 2 de septiembre de 2016 respectivamente, siendo su aplicación en la Agencia Boliviana de Correos, en los procesos de registro de las operaciones en Contabilidad Integrada y obtención de los Estados Financieros del Ejercicio Fiscal 2021.

NOTA 6. SISTEMA DE GESTIÓN Y REGISTRO

Las transacciones financieras han sido registradas en el Sistema de Gestión Pública – SIGEP, cuya documentación que sustenta la información financiera se encuentra ordenada cronológicamente sobre la base de la numeración asignada por el Sistema de uso oficial por la Administración Pública (SIGEP) a los Comprobantes de Ejecución de Gasto y Recursos, contando con reportes detallados y mayores por partidas presupuestarias, fuentes de financiamiento y clases de gasto.

En aplicación al Artículo 34.- (SISTEMA DE GESTION PUBLICA) cabe señalar que en el marco de las normas vigentes del Decreto Supremo N° 3034 del 28 de diciembre de 2016, y tomando en cuenta los siguientes parágrafos

- ✓ ***Parágrafo III**, Donde indica que "la información y documentos registrados en el SIGEP por las entidades públicas son de carácter oficial. El cumplimiento de la normativa vigente con el contenido, veracidad y oportunidad de la información y*

documentos registrados son de completa responsabilidad de la entidad y del servidor que se consigne como responsable de la operación".

- ✓ ***Parágrafo IV*** *La información y documentos digitales procesados a través del SIGEP tendrán validez y fuerza probatoria de acuerdo a la normativa vigente, generando los efectos jurídicos y responsabilidad correspondientes.*

El plan de cuentas contables se encuentra adecuado a la estructura del Balance General que responde al estándar de la estructura gubernamental estatal, que permite identificar las principales actividades desarrollas en la gestión, las mismas que son operaciones con el sector público.

Asimismo, el SIGEP es el sistema oficial para la gestión financiera y administrativa de todas las entidades públicas del Estado Plurinacional de Bolivia, aprobado mediante la Ley 1135 de 20/12/2018 que mediante el Art. 8° Parágrafo IV establece que:

«La información y documentos digitales registrados en el SIGEP tienen validez y fuerza probatoria generando los efectos jurídicos y responsabilidades correspondientes (...)»

NOTA 7. ESTADO DE EJECUCION

PRESUPUESTOS DE RECURSOS

El presupuesto de Recursos de la Agencia Boliviana de Correos para la gestión 2021 aprobado con Ley N° 1356 de 28 de diciembre de 2020, alcanza a Bs13.745.415.00 (Trece Millones Setecientos Cuarenta y Cinco Mil Cuatrocientos Quince 00/100 Bolivianos) **solo tomando en cuenta recursos propios**, programados en los siguientes rubros: "Venta de Bienes y Servicios de las Administraciones Publicas", "Tasas, Derechos y Otros Ingresos" y "Disminución y Cobro de Otros Activos Financieros".

PRESUPUESTO DE RECURSOS - POR RUBROS
GESTION 2021
APROBADO CON LEY Nº 1356/2021
(Expresado en Bolivianos)

RUBRO	DESCRIPCION DEL RUBRO	PPTO. APROBADO
12200	Venta de Servicios de las Administraciones Publicas	13.691.661,00
15990	Otros Ingresos no Especificados	53.754,00
	T O T A L ——>	13.745.415,00

Mas: fuentes financieras por Incremento de Otros Pasivos y Aportes de Capital que asciende a Bs725.215.00 (Setecientos Veinticinco Mil Doscientos Quince 00/100 Bolivianos), alcanzando a un ***presupuesto total de Bs14.470.630.00 (Catorce Millones Cuatrocientos Setenta Mil Seiscientos Treinta 00/100 Bolivianos),*** según se muestra en el siguiente cuadro:

ESTADO PLURINACIONAL DE BOLIVIA
MINISTERIO DE OBRAS PÚBLICAS, SERVICIOS Y VIVIENDA
AGENCIA BOLIVIANA DE CORREOS

AGENCIA BOLIVIANA DE CORREOS

PRESUPUESTO DE RECURSOS - POR RUBROS
(Incremento de Otros Pasivos y Aportes de Capital)
GESTION 2021
APROBADO CON LEY Nº 1356/2021
(Expresado en Bolivianos)

RUBRO	DESCRIPCION DEL RUBRO	PPTO. APROBADO
3913	Incremento de cuentas por Pagar a Corto Plazo por Sueldos y Jornales	621.382,00
3914	Incremento de cuentas por Pagar a Corto Plazo por Aportes Patronales	85.192,00
3915	Incremento de cuentas por Pagar a Corto Plazo por Retenciones	18.641,00
	TOTAL Fuente Financieras --->	725.215,00
	TOTAL APROBADO ------>	14.470.630,00

MODIFICACIONES PRESUPUESTARIAS

Modificación presupuestaria, por inscripción de recursos adicionales por un monto de Bs1.195.315.00 (Un Millón Ciento Noventa y Cinco Mil Trescientos Quince 00/100 Bolivianos) con fuente de financiamiento 42-230 "Transferencias de Recursos Especificos" aprobado mediante Ley Nº 1393 de 13 de septiembre de 2021, recursos del PNSPU no ejecutados en la gestión 2020, para ser devueltos al Ministerio de Obras Públicas, Servicios y Vivienda.

DETALLE DE MODIFICACIONES PRESUPUESTARIA - ADICIONAL
AGENCIA BOLIVIANA DE CORREOS
GESTION 2021

Nº	FECHA	C O N C E P T O	INFORME TECNICO	INFORME LEGAL	RESOLUCION ADMINISTRATIVA	MONTO (Bs)	OBSERVACIONES
1	03/04/2021	MODIFICACION PRESUPUESTARIA POR INSCRIPCION DE SALDO CAJA BANCOS, PARA DEVOLUCION DE RECURSOS ECONOMICOS DEL PNSPU AL VICEMINISTERIO DE TELECOMUNICACIONES - MOPSV	INF/ABC/DAF/PA. No. 008/2021	ABC/AL No. 002/2021	05/2021	1.195.315,00	APROBADO MEDIANTE LEY No. 1393 DE 13 DE SEPTIEMBRE 2021 , SEGÚN FORM. DE MODIF. PRESUP. No. 07/2021
					TOTAL --->	1.195.315,00	

Con la inscripción de estos recursos adicionales, el presupuesto de recursos vigente al 31 de diciembre de 2021 de la Agencia Boliviana de Correos asciende a Bs15.665.945.00 (Quince Millones Seiscientos Sesenta y Cinco Mil Novecientos Cuarenta y Cinco 00/100 Bolivianos).

EJECUCIÓN PRESUPUESTARIA DE RECURSOS

Durante el periodo 1 de enero al 31 de diciembre del 2021, las recaudaciones en recursos propios como ser: "Venta de Bienes y Servicios de las Administraciones Publicas", "Tasas, Derechos y Otros Ingresos", del presupuesto vigente de Bs15.665.945.00 (Quince Millones Seiscientos Sesenta y Cinco Mil Novecientos Cuarenta y Cinco 00/100 Bolivianos) se

recaudaron o percibido Bs7.655.691.11 (Siete Millones Seiscientos Cincuenta y Cinco Mil Seiscientos Noventa y Uno 11/100 Bolivianos) alcanzando el 48.87%, cifras que se exponen en el siguiente cuadro:

ESTADO DE EJECUCION PRESUPUESTARIA DE RECURSOS
DEL 1 DE ENERO AL 31 DE DICIEMBRE DE 2021
POR RUBROS
(Expresado en Bolivianos)

RUBRO	DESCRIPCION DEL RUBRO	PPTO. APROBADO	MODIFICACIONES	PPTO. VIGENTE	TOTAL PRECIBIDO	%	SALDO
12200	Venta de Servicios de las Administraciones Publicas	13.691.661,00	0,00	13.691.661,00	7.647.460,55	55,85	6.044.200,45
15990	Otros Ingresos no Especificados	53.754,00	0,00	53.754,00	8.230,56	15,31	45.523,44
35110	Disminucion de Caja y Bancos	0,00	1.195.315,00	1.195.315,00	0,00	0,00	1.195.315,00
39130	Incremento de Cuentas por Pagar a Corto Plazo por Sueldos y Jornales	621.382,00	0,00	621.382,00	0,00	0,00	621.382,00
39140	Incremento de Cuentas por Pagar a Corto Plazo por Aportes Patronales	85.192,00	0,00	85.192,00	0,00	0,00	85.192,00
39150	Incremento de Cuentas por Pagar a Corto Plazo por Retenciones	18.641,00	0,00	18.641,00	0,00	0,00	18.641,00
	T O T A L E S ---->	14.470.630,00	1.195.315,00	15.665.945,00	7.655.691,11	48,87	8.010.253,89

Ejecución presupuestaria de recursos comparativo 2020 y 2021

La ejecución presupuestaria de recursos comparativo por gestiones, nos muestra que en los recursos recurrentes o recursos propios que percibe la Agencia Boliviana de Correos, en el periodo 1 de enero al 31 de Diciembre de 2020 es mayor comparado con la recaudación de la gestión 2021, alcanzando el 53.84%, esto representa que del presupuesto vigente de Bs19.241.832.41 se percibieron la suma de Bs10.359.276.59 (Diez Millones Trescientos Cincuenta y Nueve Doscientos Setenta y Seis 59/100 Bolivianos), según se muestra el siguiente cuadro:

ESTADO DE EJECUCION PRESUPUESTARIA DE RECURSOS
COMPARATIVO GESTIONES 2020 - 2021
POR RUBROS
(Expresado en Bolivianos)

G E S T I O N E S ---->		G E S T I O N 2020			G E S T I O N 2021		
RUBRO	DESCRIPCION DEL RUBRO	PPTO. VIGENTE	TOTAL PRECIBIDO	%	PPTO. VIGENTE	TOTAL PRECIBIDO	%
12200	Venta de Servicios de las Administraciones Publicas	11.692.395,32	10.311.676,05	88,19	13.691.661,00	7.647.460,55	55,85
15990	Otros Ingresos no Especificados	3.053.755,00	47.600,54	1,56	53.754,00	8.230,56	15,31
35110	Disminucion de Caja y Bancos	3.712.107,00	0,00	0,00	1.195.315,00	0,00	0,00
39130	Incremento de Cuentas por Pagar a Corto Plazo por Sueldos y Jornales	586.682,83	0,00	0,00	621.382,00	0,00	0,00
39140	Incremento de Cuentas por Pagar a Corto Plazo por Aportes Patronales	112.309,95	0,00	0,00	85.192,00	0,00	0,00
39150	Incremento de Cuentas por Pagar a Corto Plazo por Retenciones	84.642,51	0,00	0,00	18.641,00	0,00	0,00
	T O T A L E S ---->	19.241.832,41	10.359.276,59	53,84	15.665.945,00	7.655.691,11	48,87

Durante la gestión 2021 se realizaron varias modificaciones presupuestarias intrainstitucionales y por inscripción de recursos adicionales que incrementaron el presupuesto de recursos y gastos de la Agencia Boliviana de Correos, los cuales fueron solicitados por cada Dirección y Unidad, como se detalla a continuación:

DETALLE DE MODIFICACIONES PRESUPUESTARIA - INTRAINSTITUCIONALES
AGENCIA BOLIVIANA DE CORREOS
GESTION 2021

Nº	FECHA	C O N C E P T O	INFORME TECNICO	INFORME LEGAL	RESOLUCION ADMINISTRATIVA	MONTO Bs.	OBSERVACIONES
1	01/04/2021	MODIFICACION PRESUPUESTARIA INTRA INSTITUCIONAL PARA REFORZAR VARIAS PARTIDAS DE GASTOS, SOLICITADOS POR LA DIRECCION DE OPERACIONES Y LA DIRECCION ADMINISTRATIVA FINANCIERA	INF/AGBC/DAFP A. Nº. 0003/2021	AGBC/AL Nº. 0018/2021	05/2020	381.877,00	APROBADO SEGÚN FORM. DE MODIFICACION PRESUP. Nº. 1 Y 2/2021
2	06/09/2021	MODIFICACION PRESUPUESTARIA INTRA INSTITUCIONAL PARA ASIGNAR RECURSOS A LA PARTIDA 85100 "TASAS" PARA PAGO A LA ATT, EL 1% DE LAS RECAUDACIONES DE LA GESTION 2020, SEGÚN NORMATIVA	INF/AGBC/DAFP A.Nº. 0022/2021	AGBC/AL Nº. 0120/2021	09/2020	16.842,44	APROBADO SEGÚN FORM. DE MODIFICACION PRESUP. Nº. 3/2021
3	29/07/2021	MODIFICACION PRESUPUESTARIA INTRA INSTITUCIONAL PARA REFORZAR PARTIDAS DE LA DIR. DE OPERACIONES, AREA DE TESORERIA, RR.HH. Y SERVICIOS GENERALES, SEGÚN NORMATIVA VIGENTE.	INF/AGBC/DAFP A.Nº. 0026/2021	AGBC/AL Nº. 0145/2021	12-A/2021	106.336,00	APROBADO SEGÚN FORM. DE MODIFICACION PRESUP. Nº. 4/2021
4	23/09/2021	MODIFICACION PRESUPUESTARIA INTRA INSTITUCIONAL PARA ASIGNAR PRESUPUESTO PARA LA ADQUISICION DE CAMARA DE SEGURIDAD, ESTUFAS, IMPRESORA Y PARA TRASPORTE DE PERSONAL, SOLICITADO POR EL AREA DE SISTEMAS Y SERVICIOS GENERALES, SEGÚN NORMATIVA VIGENTE.	INF/AGBC/DAFP A.Nº. 0035/2021	AGBC/AL Nº. 0179/2021	18/2021	26.580,00	APROBADO SEGÚN FORM. DE MODIFICACION PRESUP. Nº. 5/2021
5	15/11/2021	MODIFICACION PRESUPUESTARIA INTRA INSTITUCIONAL PARA ASIGNAR PRESUPUESTO A VARIAS PARTIDAS DE GASTO, SOLICITADO POR EL AREA DE RESURSOS HUMANOS Y LA DIRECCION ADMINISTRATIVA FINANCIERA, SEGÚN NORMATIVA VIGENTE	INF/AGBC/DAFP A.Nº. 0047/2021	AGBC/AL Nº. 0224/2021	24/2021	74.559,00	APROBADO SEGÚN FORM. DE MODIFICACION PRESUP. Nº. 5/2021
					T O T A L ---->	606.199,44	

PRESUPUESTO Y EJECUCIÓN DE GASTOS

PRESUPUESTOS DE GASTOS

Según el Presupuesto General del Estado - PGE aprobado mediante Ley Nº 1356 de 28 de diciembre del 2020, la Agencia Boliviana de Correos contaba con Bs14.470.630 (Catorce Millones Cuatrocientos Setenta Mil Seiscientos Treinta 00/100 Bolivianos) a los cuales se adicionaron la suma de Bs1.195.315.00 (Un Millón Ciento Noventa y Cinco Mil Trescientos Quince 00/100 Bolivianos) destinados a diferentes Direcciones y Áreas de diferentes fuentes de financiamiento, para mejor apreciación se muestra el siguiente cuadro:

PRESUPUESTO ADICIONAL DE GASTOS – 2021

(Expresado en Bolivianos)

FUENTE	DECRIPCION	CON DESTINO AL:	MONTO
42-230	Transferencias de Recursos Especificos	Recursos del Programa PNSPU no ejecutados en la gestion 2020, para su devolucion al MOPSV	1.195.315,00
		TOTAL	1.195.315,00

Con la inscripción de estos recursos adicionales, el presupuesto de gastos de la Agencia Boliviana de Correos vigente al 31 de diciembre de 2021, asciende a Bs15.665.945.00 (Quince Millones Seiscientos Sesenta y Cinco Mil Novecientos Cuarenta y Cinco 00/100 Bolivianos), de acuerdo como se muestra en el siguiente cuadro por fuente de financiamiento:

PRESUPUESTO ADICIONAL DE GASTOS - POR FUENTE
GESTION 2021
APROBADO CON LEY Nº 1393/2021
(Expresado en Bolivianos)

FUENTE	DESCRIPCION DE LA FUENTE DE FINANCIAMIENTO	PPTO APROBADO	MODIFICACIONES	PPTO VIGENTE
20	RECURSOS ESPECIFICOS	14.470.630,00	0,00	14.470.630,00
42	TRANSFERENCIAS DE RECURSOS ESPECIFICOS	0,00	1.195.315,00	1.195.315,00
	TOTALES ---->	14.470.630,00	1.195.315,00	15.665.945,00

EJECUCIÓN PRESUPUESTARIA DE GASTOS

Ejecución Presupuestaria por Categoria Programática:

Al 31 de diciembre de 2021, la ejecución presupuestaria de gastos por Categoría Programática, nos muestran que la actividad 00-0000-001 "Gestión Administrativa" alcanzo una ejecución del 45.43% porcentaje que nos indica que de Bs14.470.630.00 se ejecutaron Bs6.574.299.63 (Seis Millones Quinientos Setenta y cuatro Mil Doscientos Noventa y Nueve 63/100 Bolivianos), luego se tiene la actividad 11-0000-001 "Optimización e Implementación del Servicio de Traslado y Distribución de Correspondencia" su ejecución alcanza el 100% porcentaje que nos indica que los Bs1.195.315.00 (Un Millón Ciento Noventa y Cinco Mil Trescientos Quince 00/100 Bolivianos) fueron ejecutados en su totalidad, la Ejecución presupuestaria a nivel institucional alcanzo el 49.60% esto nos indica que del presupuesto vigente de Bs15.665.945.00 al 31 de diciembre de 2021 se ejecutaron Bs7.655.691.11, cifras que se pueden apreciar en el siguiente cuadro:

ESTADO DE EJECUCION PRESUPUESTARIA DE GASTOS
DEL 1 DE ENERO AL 31 DE DICIEMBRE DE 2021
POR CATEGORIA PROGRAMATICA
(Expresado en Bolivianos)

FUENTE	DESCRIPCION DE LA FUENTE DE FINANCIAMIENTO	PRESUPUESTO APROBADO	MODIFICACION	PRESUPUESTO VIGENTE	TOTAL EJECUTADO	%	SALDO DISPONIBLE
00-0000-001	GESTION ADMINISTRATIVA	14.470.630,00	0,00	14.470.630,00	6.574.296,63	45,43	7.896.330,37
11-0000-001	OPTIMIZACION E IMPLEMENTACION DEL SERVICIO DE TRASLADO Y DISTRIBUCION DE CORRESPONDENCIA	0,00	1.195.315,00	1.195.315,00	1.195.315,00	100,00	0,00
	TOTALES ---->	14.470.630,00	1.195.315,00	15.665.945,00	7.769.611,63	49,60	7.896.330,37

Ejecución presupuestaria por grupos de gastos

La ejecución presupuestaria por grupos de gastos, nos muestran con baja ejecución el grupo 60000 "Servicio de la Deuda Pública y Disminución de Otros Pasivos" con una ejecución del 0.98%, luego nos muestra la ejecución más alta en el grupo 90000 "Otros Gastos" alcanzando el 100% para visualizar mejor las cifras se muestra el siguiente cuadro:

ESTADO DE EJECUCION PRESUPUESTARIA DE GASTOS
DEL 1 DE ENERO AL 31 DE DICIEMBRE DE 2021
POR GRUPOS DE GASTOS
(Expresado en Bolivianos)

GRUPO DE GASTO	DESCRIPCION DEL GRUPO DE GASTO	PRESUPUESTO APROBADO	MODIFICACION	PRESUPUESTO VIGENTE	TOTAL EJECUTADO	%	SALDO DISPONIBLE
10000	SERVICIOS PERSONALES	9.042.356,00	0,00	9.042.356,00	4.418.535,62	48,86	4.623.820,38
20000	SERVICIOS NO PERSONALES	2.854.734,00	176.999,00	3.031.733,00	1.443.491,78	47,61	1.588.241,22
30000	MATERIALES Y SUMINISTROS	1.074.006,00	-227.700,44	846.307,56	380.888,25	45,01	465.419,31
40000	ACTIVOS REALES	0,00	5.600,00	5.600,00	3.500,00	40,70	5.100,00
60000	SERVICIO DE LA DEUDA PUBLICA Y DISMINUCI	725.215,00	0,00	725.215,00	7.096,36	0,98	718.118,64
80000	IMPUESTOS, REGALIAS Y TASAS	774.347,00	39.340,44	813.687,44	318.056,82	39,09	495.630,62
90000	OTROS GASTOS	0,00	1.196.076,00	1.196.076,00	1.196.076,00	100,00	0,00
	TOTALES ---->	14.470.630,00	1.195.315,00	15.665.945,00	7.769.614,63	49,60	7.896.330,37

Ejecución presupuestaria por fuente de financiamiento

La ejecución presupuestaria de gastos por fuente de financiamiento al 31 de diciembre de 2021, nos muestra que la fuente 42 "transferencias de Recursos Específicos" tiene una ejecución alta alcanzando el 100% y la fuente de financiamiento 20 "Recursos Específicos" tiene la ejecución baja alcanzando el 45.43%, para mejor apreciación se muestra el siguiente cuadro:

ESTADO DE EJECUCION PRESUPUESTARIA DE GASTOS
DEL 1 DE ENERO AL 31 DE DICIEMBRE DE 2021
POR FUENTE DE FINANCIAMIENTO

(Expresado en Bolivianos)

FUENTE	DESCRIPCION DE LA FUENTE DE FINANCIAMIENTO	PRESUPUESTO APROBADO	MODIFICACION	PRESUPUESTO VIGENTE	TOTAL EJECUTADO	%	SALDO DISPONIBLE
20	RECURSOS ESPECIFICOS	14.470.630,00	0,00	14.470.630,00	6.574.299,63	45,43	7.896.330,37
42	TRANSFERENCIAS DE RECURSOS ESPECIFICOS	0,00	1.195.315,00	1.195.315,00	1.195.315,00	100,00	0,00
	TOTALES ---->	14.470.630,00	1.195.315,00	15.665.945,00	7.769.614,63	49,60	7.896.330,37

Ejecución presupuestaria de gastos comparativo 2020 y 2021

La ejecución presupuestaria por grupo de gasto comparativo por gestiones, podemos analizar el total de cada gestión, donde en la gestión 2020 muestra la ejecución más alta llegando al 70.39% comparando con la ejecución de la gestión 2021 que alcanza el 49.60%, datos que se aprecian mejor en el siguiente cuadro:

ESTADO DE EJECUCION PRESUPUESTARIA DE GASTOS
COMPARATIVO GESTIONES 2020 - 2021
POR GRUPOS DE GASTOS

(Expresado en Bolivianos)

GESTIONES --->		GESTION 2020			GESTION 2021		
GRUPO DE GASTO	DESCRIPCION DEL GRUPO DE GASTO	PRESUPUESTO VIGENTE	TOTAL EJECUTADO	%	PRESUPUESTO VIGENTE	TOTAL EJECUTADO	%
10000	SERVICIOS PERSONALES	10.019.230,00	8.241.702,90	82,26	9.042.356,00	4.418.535,62	48,86
20000	SERVICIOS NO PERSONALES	3.310.777,98	1.844.355,22	55,71	3.031.703,00	1.443.461,78	47,61
30000	MATERIALES Y SUMINISTROS	987.082,34	507.843,53	51,45	846.307,56	380.888,25	45,01
40000	ACTIVOS REALES	1.195.315,00	0,00	0,00	8.600,00	3.500,00	40,70
60000	SERVICIO DE LA DEUDA PUBLICA Y DISM	783.635,09	678.218,52	86,55	725.215,00	7.096,36	0,98
80000	IMPUESTOS, REGALIAS Y TASAS	958.592,00	285.739,53	29,81	813.687,44	318.056,62	39,09
90000	OTROS GASTOS	1.987.200,00	1.987.200,00	100,00	1.198.076,00	1.198.076,00	100,00
	TOTALES ---->	19.241.832,41	13.545.059,70	70,39	15.665.945,00	7.769.614,63	49,60

NOTA 8. BANCOS

El disponible institucional está conformado por existencias en moneda nacional de curso legal, moneda extranjera que se encuentran registrados como fondos en la CUT y Cuentas fiscales del Banco Unión.

Fondos en la CUT: Cuenta de uso exclusivo de las instituciones públicas descentralizadas y empresas públicas. Reflejan en sus estados contables la disponibilidad de fondos en la Cuenta Única del Tesoro.

La composición del saldo disponible al 31 de diciembre de 2021, es la siguiente:

FONDOS EN LA CUT
Al 31 de diciembre de 2021
(Expresado en Bolivianos)

CUENTA	LIBRETA	DESCRIPCION	SALDO INICIAL (Bs)	SALDO ACTUAL (Bs)
3967069001	00383012001	Ingresos Agencia Boliviana de Correos	259.598,39	1.421.456,82
3967069001	00383014201	AGBC Proy. Prog. Nacional de Servicio Postal Universal PNSPU (*)	1.195.315,00	-
5970034001	00383012002	Ingresos Agencia Boliviana de Correos USD	10,91	333.960,24
		TOTAL	**1.454.924,30**	**1.755.417,06**

(*) La Agencia Boliviana de Correos, mediante Registro de Ejecución de Gastos C-31 N° 479 de 21 de septiembre de 2021 ha registrado la devolución de Recursos no utilizados del Proyecto Nacional de Servicio Postal Universal PNSPU", transferencia realizada a la libreta N° 000810114205 cuenta del Ministerio de Obras Públicas, Servicios y Vivienda, los informes y notas internas: INF/AGBC/DAF/TFC N° 0033/2021, NI/AGBC/DAF/PA N° 0030/2021, MOPSV/VMTL/DESP/N° 744/2021, AGBC-WZQ-0167-CAR/2021, y la Ley N° 1393 de 13 de septiembre de 2021.

La Libreta Banco Central, Fuente 20 N° 00383012001 denominada Ingresos Agencia Boliviana de Correos – Cuenta Recaudadora expresada en bolivianos, percibe ingresos por recaudación de los ingresos diarios por concepto de prestación de Servicios Postales básicos y no básicos, nacionales e internacionales, financieros, postales, conexos y accesorios establecidos en las disposiciones legales sobre Correos. A su vez esta Libreta también tiene la función de Libreta Pagadora, cuyo saldo al 31 de diciembre de 2021, alcanza a Bs1.755.417,06 (Un Millón Setecientos Cincuenta y Cinco Mil Cuatrocientos Diecisiete 06/100 Bolivianos).

La Libreta N° 00383014201 denominada AGBC Proy. Prog. Nacional del Servicio Postal Universal – PNSPU expresada en bolivianos, al 31 de diciembre de 2021, alcanza a Bs0, siendo que la Agencia en fecha 21 de septiembre de 2021, gestiono la transferencia a la cuenta del Ministerio de Obras Públicas, Servicios y Vivienda.

La Libreta N° 00383012002 denominado Ingresos Agencia Boliviana de Correos USD expresada en Dólares Americanos, percibe ingresos por concepto de Gastos Terminales,

producto de las conciliaciones entre los países miembros de la Unión Postal Universal- UPU por el servicio de correspondencia internacional, cuyo saldo al 31 de diciembre de 2021, alcanza a Bs333.960,24 (Trescientos Treinta y Tres Mil Novecientos Sesenta 24/100 Bolivianos), al tipo de cambio Bs6.86.-

Cuentas Corrientes Fiscales

La Agencia Boliviana de Correos en cumplimiento a disposiciones del Órgano Rector - Ministerio de Economía y Finanzas Públicas, habilitó dos **Cuentas Corrientes Fiscales en el Banco Unión S.A.** las cuales responden al funcionamiento exclusivo de ésta entidad, según la característica del origen y destino de los recursos clasificadas en Cuenta Corriente Fiscal Recaudadora y Cuenta Corriente Pagadora, según el siguiente detalle:

Cuenta Corriente Fiscal. No. 10000027449813 Agencia Boliviana de Correos – Correos de Bolivia – Fondo Rotativo

Esta Cuenta Corriente Fiscal, administra los recursos que son captados mediante las transferencias del Tesoro General de la Nación a través de Comprobantes de Ejecución de Gasto C31 para su pago a beneficiario final de acuerdo a ciertas excepciones mediante la emisión de cheques, así mismo administra los recursos asignados por el Tesoro General de la Nación en calidad de Fondo Rotativo, retenciones impositivas y recursos del Fondo Social, Cajas Chicas, asimismo como reversiones no ejecutadas en su totalidad.

El saldo disponible de esta Cuenta Corriente Fiscal al 31 de diciembre de 2021, según Extracto Bancario del Banco Unión es de Bs210.155,97 (Doscientos Diez Mil Ciento Cincuenta y Cinco 97/100 Bolivianos) según la siguiente composición:

CUENTA CORRIENTE FISCAL 1-27449813
AGENCIA BOLIVIANA DE CORREOS – FONDO ROTATIVO
Al 31 de diciembre de 2021
(Expresado en Bolivianos)

CONCEPTO	PARCIALES (Bs)	IMPORTE (Bs)
SALDO INICIAL AL 01 DE ENERO DE 2021		**121.275,01**
MAS:		
Transferencias entre cuentas (Descuento de Fondo Social)	88.401,68	
Fondos en Custodia-Devoluciones	69.490,00	
TOTAL INGRESOS		157.891,68
TOTAL RECURSOS		**279.166,69**
MENOS:		
TOTAL EGRESOS		67.654,72
MAS:		
Depósitos no Registrados		-

CONCEPTO	PARCIALES (Bs)	IMPORTE (Bs)
MENOS:		
Cargos Bancarios No Contabilizados		1.356,00
SALDO SEGÚN EXTRACTO BANCARIO		**210.155,97**

Según reglamento de "Fondo Rotativo" la sección de Tesorería Facturación y Cobranza solo puede procesar salidas de efectivo mediante cheques, con las firmas autorizadas de la Dirección General Ejecutiva y de la Dirección Administrativa Financiera; sin embargo, quedaron pendientes para regularizar las reversiones de fondos en avance y descargo, pago a Impuestos Nacionales por IVA e IT y reversiones, por el bloqueo de la cuenta del Fondo Rotativo del Banco Unión desde el 8 de noviembre del 2021, quedando pendiente de regularización los siguiente casos:

FECHA	REVERSION DE FONDOS EN AVANCE (Bs)	PAGO DE IMPUESTOS (Bs)	N° DE INFORME
18/11/2021	426,40	23,00	NI/AGBC/DAF/CNI N° 141/2021
24/11/2021	2.741,47	54,00	NI/AGBC/DAF/CNI N° 144/2021
07/12/2021	556,45	12,00	NI/AGBC/DAF/CNI N° 159/2021
17/12/2021		22,00	NI/AGBC/DAF/CNI N° 171/2021
22/12/2021	8.335,00		NI/AGBC/DAF/CNI N° 172/2021
27/12/2021	367,00	60,00	NI/AGBC/DAF/CNI N° 175/2021
29/12/2021	4.363,29	88,00	NI/AGBC/DAF/CNI N° 179/2021
28/06/2021	525,64		INF/AGBC/DAF/CNI N° 027/2021
14/04/2021	800,00		INF/AGBC/DAF/CNI N° 007/2021
01/04/2021	18.200,00		INF/AGBC/DAF/CNI N° 012/2021
14/04/2021 28/06/2021	3.291,06		INF/AGBC/DAF/CNI N° 016/2021 INF/AGBC/DAF/CNI N° 029/2021
28/06/2021	809,00		INF/AGBC/DAF/CNI N° 031/2021
05/04/2021	48,00		INF/AGBC/DAF/CNI N° 003/2021
TOTAL	**40.463,31**	**259,00**	

MÓDULO FONDO ROTATIVO

Mediante informe INF/AGBC/DAD/TFC N° 0006/2021 el Área de Tesorería informo que durante la gestión 2021 no se hizo la apertura del Fondo Rotativo, siendo que en la gestión 2020 no se hizo el cierre correcto de la cuenta del fondo rotativo; asimismo, el 8 de noviembre de 2021 el Banco Unión procedió al bloqueo de dicha cuenta: FONDO ROTATIVO AGENCIA BOLIVIANA DE CORREOS N° 10000027449813, por orden judicial de retención parcial de fondos según nota MEFP/VTCP/DGPOT/IOTGN/N° 1009/2021 emitida por el Ministerio de Economía y Finanzas Públicas, por el proceso laboral seguido por la EX ECOBOL seguido por la Sra. Lucia Carmela Miranda Rodriguez, por el importe de Bs244.930,06 (Doscientos Cuarenta y Cuatro Mil Novecientos Treinta 06/100 Bolivianos).

Según informe INF/AGBC/DAD/TFC N° 0015/2021 el Área de Tesorería informo que la cuenta fiscal del Banco Central de Bolivia en moneda extranjera registro un saldo de Bs0.01 que fue ajustado; asimismo, se registró el importe de Bs758,65 por cuentas por cobrar que no fueron ajustados, siendo que fueron depositados en la cuenta del fondo rotativo, el cual al 31 de diciembre de 2021, se encuentra bloqueada.

Cuenta Corriente Fiscal. No. 10000028004567 Agencia Boliviana de Correos – Cuenta Recaudadora

Todos los recursos por venta de servicios postales son recaudados a nivel nacional a través de esta Cuenta Corriente Fiscal de manera diaria y son transferidas a la Libreta 00383012001 – Ingresos Agencias Boliviana de Correos, por lo que el saldo de esta cuenta al final del día se encuentra en cero (0) debido a su naturaleza Recaudadora y son registradas de manera automática en el SIGEP según Comprobante de Ejecución de Recursos C21.

Cuenta Corriente Fiscal. No. 8057034001 Agencia Boliviana de Correos – Cuenta Recaudadora – Internacional.

Asimismo, esta cuenta tiene naturaleza recaudadora por lo que al final del día su saldo es cero (0) y es transferida a la Libreta 00383012001 – Ingresos Agencias Boliviana de Correos por lo que se realizan registros C21´s automático, cuyos recursos provienen de Gastos Terminales producto de las conciliaciones entre los países miembros de la Unión Postal Universal- UPU por el servicio de correspondencia.

NOTA 9. EXIGIBLE A CORTO PLAZO

Grupo de cuentas que representan derechos de la entidad contra terceros para percibir dinero y otros bienes y servicios, por concepto de venta de bienes o servicios cuya realización se producirá dentro de los doce meses de efectuada la transacción

Cuentas a Cobrar a Corto Plazo

Los derechos de cobro a terceros provenientes de la potestad de la Agencia Boliviana de Correos, se origina por pagos pendientes de cobro según los contrato por la prestación del servicio postal, cuyo importe asciende a Bs89.136,45 (Ochenta y Nueve Mil Ciento Treinta y Seis 45/100 Bolivianos)

CUENTAS POR COBRAR A CORTO PLAZO
Al 31 de diciembre de 2021
(Expresado en Bolivianos)

N°	CLIENTE	GESTION 2019 (Bs)	GESTION 2020 (Bs)	GESTION 2021 (Bs)	SALDO FINALES (Bs)
1	HUAWEI	11.396,00	6.753,15	1.553,00	19.702,15
2	KODENTAL		54,00		54,00

N°	CLIENTE	GESTION 2019 (Bs)	GESTION 2020 (Bs)	GESTION 2021 (Bs)	SALDO FINALES (Bs)
3	ELIPSME		828,00	1.988,00	2.816,00
4	ARTES ELECTRONICAS			2.991,00	2.991,00
5	ENTEL S.A. LA PAZ			7.580,30	7.580,30
6	ENTEL S.A. COCHABAMBA			271,00	271,00
7	ENTEL S.A.SANTA CRUZ			1.105,00	1.105,00
8	ERBOL			112,00	112,00
9	FAM BOLIVIA			1.584,00	1.584,00
10	GUEVARA Y GUTIERREZ			138,00	138,00
11	PROREVI			188,00	188,00
12	UTF			1.543,00	1.543,00
13	MOPSV			38.524,00	38.524,00
14	UTA			36,00	36,00
15	CAJA NACIONAL DE SALUD COBIJA			12.492,00	12.492,00
	TOTAL	11.396,00	7.635,15	70.105,30	89.136,45

Con relación a los saldos expuestos en cuadro precedente el Área de Tesorería mediante informe INF/AGBC/DAF/TFC N° 0064/2021 de 31 de diciembre de 2021 ha informado a la Dirección Administrativa Financiera, que no se han registrado los pagos según los extractos bancarios, por cuanto el Área de Operaciones debe emitir notas de cobranza a la diferentes clientes.

Cuentas por cobrar por Entrega de Fondos en Avance

La Cuenta "Cuentas por Cobrar a Corto Plazo" por entrega de Fondos en Avance cuyo control pormenorizado se lo realiza mediante un Sistema Contable denominado VISUAL 9, del cual se establece que existen funcionarios que recibieron Fondos en Avance de los cuales se tiene importes por cobrar, los mismos fueron determinados en aplicación del *Reglamento Interno de Cargos de Cuenta aprobados mediante Resolución Administrativa N° 31 de 22 de octubre de 2018.*

Al respecto, en cumplimiento al Instructivo de Cierre de Gestión 2021 emitido por el Ministerio de Económica y Finanzas Publicas y a, Instructivos y Comunicados recordatorios emitidos por la Agencia Boliviana de Correos, hasta el 30 de diciembre de 2021, el Área Contable ha contabilizado los cargos de cuenta; así como, los saldos no ejecutados que fueron revertidos; en tal sentido, al 31 de diciembre de 2021 no se tiene pendiente de registro fondos en avance.

NOTA 10. OBLIGACIONES A CORTO PLAZO

OBLIGACIONES A CORTO PLAZO

MATRIZ DE DEUDA FLOTANTES AJUSTADO AL 31 DE DICIEMBRE DE 2021

(Expresado en Bolivianos)

N°	C-31	Nro. Com	Fecha	Glosa	Importe a Pagar (Bs)	Partida Presupuestaria	Importe (Bs)
1	395	2	31/12/2021	PAGO PARA LA ADQUIBICION DE PAPEL BOND CART Y OFICIO, UTILES Y MATERIALES DE ESCRITORIO, CABLE DE RED, CON DESTINO AL ALMACEN, DE CONFORMIDAD INFORME DE CONFORMIDAD AGBC/DGE/DAF/CM/B N° 033/2021 Y MULTAS, FACTURA 240, 241, ORDEN DE COMPRA 004/2021, MEMORANDUM MEN N° 049/2021.	5.938,30	39500 39700	4.506,30 1.422,00
2	701	1	30/12/2021	RESPOSICION DE RECURSOS A LA LIC. CINTHYA ESLAYDI APAZA FERNANDEZ - AUXILIAR CONTABLE, POR PAGO AL SR. DORIAN HERICK QUISPE CHOQUE POR EL SERVICIO DE TRANSPORTE DE ACTIVOS FIJOS EN DESUSO (VEHICULOS, MUEBLES Y (OTROS) DE LA AGENCIA BOLIVIANA DE CORREOS AV. MSCAL. SANTA CRUZ ESQ. ORURO, A LA CIUDAD DE EL ALTO (DEPOSITOS DEL MOPSV), DE CONFORMIDAD A NOTA INTERNA NI/AGBC/DAF No. 169/2021 RECIBO OFICIA,	5.326,00	22300	5.326,00
3	702	1	30/12/2021	REPOSICION DE RECURSOS ECONOMICOS AL SR. CARLOS ALBERTO VASQUEZ GUTIERREZ - CHOFER OPERADOR POSTAL, POR GATOS OPERATIVOS EN LA REGIONAL DE TARIJA, DEL 27 AL 28-DIC-2021, DE CONFORMIDAD A INFORME INF/AGBC/DO/OPTJA No. 0103/2021, DETALLE DE GASTOS, FACTURAS, RECIBOS Y OTROS DOCUMENTOS, CERTIF.-POA No. 614/2021, H.R. AGBC/2021-03758 ADJUNTOS.	82,25	22300	82,25
4	703	1	30/12/2021	REPOSICION DE RECURSOS ECONOMICOS A LA SRA. LORENA VIVIAN ICOPRE CHAJRARA - CAJERA, POR GASTOS OPERATIVOS ENLA REGIONAL DE BENI, DEL 22 AL 28-DIC-2021, DE CONFORMIDAD A NOTA INTERNA NI/AGBC/DO No. 0698/2021, DETALLE DE GATOS, FACTURAS, RECIBOS Y OTROS DOCUMENTOS, CERT-POA No. 612/2021, H.R. AGBC/2021-03769 ADJUNTOS.	195,44	22300 22600	123,44 72,00
5	704	1	30/12/2021	REPOSICION DE RECURSOS ECONOMICOS A LA SRA. MARDY JIMENA WILCARANI VILLCA - ENCARGADA DE OPERACIONES POSTALES ORURO, POR GASTOS OPERATIVOS REALIZADOS EN LA REGIONAL ORURO, DEL 1 AL 28-DIC-2021, DE CONFORMIDAD A NOTA INTERNA NI/AGBC/DO No. 0703/2021, DETALLE DE GATOS, FACTURAS, RECIBOS Y OTROS DOCUMENTOS, CERT-POA No. 613/2021, H.R. AGBC/2021-03782 ADJ.	1.185,00	22300 22600 25600	477,00 661,00 47,00
6	705	1	30/12/2021	REPOSICION DE RECURSOS ECONOMICOS AL SR. FANOR ALVARADO GUARAYO - RESPONSABLE DE PERACIONES POSTALES COCHABAMBA, POR PAGO (PRORRATEADO) EL SUMINISTRO DE AGUA POTABLE Y SERVICIOS ALCANTARILLADO EN AMBIENTES DE LA REGIONAL DE COCHABAMBA, DEL MES DE DICIEMBRE/2021, DE CONFORMIDAD A INFORME INF/AGBC/DAF/BU	533,91	21300	533,91
7	706	1	30/12/2021	PAGO A LA EMPRESA NACIONAL DE TELECOMUNICACIONES S.A. POR SERVICIO DE INTERNET, INTERNET CORPORATIVO, LINEA FIJA, LINEAS MOVILES, INTERNET EMPRESARIAL, INTERNET FIRBRA CORPORATIVA NUEVA, DURANTE EL MES DE NOVIEMBRE/2021, DE CONFORMIDAD A INFORME INF/AGBC/DAF/BUBCSG No. 336/2021, CUADRO CONTROL DE GASTOS, FACTURAS, CONTRATO DE ADHESION PARA EL SUMINISTRO DEL SERVICIO, CERT-POA No. 616/2021,	16.465,27	21400 21600	5.612,27 10.853,00
8	164	9	31/12/2021	PAGO DE LIMPIEZA POR SERVICIO DE LIMPIEZA EN AMBIENTES DE LA OFICINA DE LA AGENCIA BOLIVIANA DE CORREOS, RETENCION 7% CORRESPONDIENTE AL MES DE DICIEMBRE.	4.603,60	25400	4.603,60
9	164	10	31/12/2021	DEVOLUCION DEL 7% A CLIVIER OF CLEAN POR SERVICIO DE LIMPIEZA EN AMBIENTES DE LA OFICINA DE LA AGENCIA BOLIVIANA DE CORREOS, DE CONFORMIDAD A INFORME INF/AGBC/DAF/BUBCSG N° 0341/2021, ESPECIFICACIONES TECNICAS, CERT POA No. 037/2021, H.R. AGBC/2021-03824 Y OTROS DOCUMENTOS ADJUNTOS.ADJ.	2.910,60	25400	2.910,60

ESTADO PLURINACIONAL DE BOLIVIA
MINISTERIO DE OBRAS PÚBLICAS, SERVICIOS Y VIVIENDA
AGENCIA BOLIVIANA DE CORREOS

AGENCIA BOLIVIANA DE CORREOS

N°	C-31	Nro. Com	Fecha	Glosa	Importe a Pagar (Bs)	Partida Presupuestaria	Importe (Bs)
10	327	5	31/12/2021	PAGO A MARIN DELGADO ROCIO YUDITH POR ALQUILERDE AMBIENTES OFICINA REGIONAL POTOSI CORRESPONDIENTE AL MES DE DICIEMBRE DE 2021, RETENCIONES DE LEY, NOTA INTERNA NI/AGBC/DO/OPPTS No. /2021, INFORME INF/AGBC/DAF/BUBCSG No. 342/2021, ESPECIFICACIONES TECNICAS, CERT-POA No. 166/2021, H.R. AGBC/2021-03820 ADJ.	3.250,00	23100	3.250,00
11	352	5	31/12/2021	PAGO BATALLON DE SEGURIDAD FISICA ESTATAL LA PAZ CON LA AGENCIA BOLIVIANA DE CORREOS CORRESPONDIENTE AL MES DE DICIEMBRE DE 2021, PARA EL SERVICIO DE SEGURIDAD FISICA EN AMBIENTES DE LA AGENCIA BOLIVIANA DE CORREOS, SEGUN DOCUMENTACION ADJUNTA.	3.500,00	23100	3.500,00
12	377	3	31/12/2021	PAGO ARRENDAMIENTO AL SR. JOSE VICENTE MARTINEZ DURAN POR ARRENDAMIENTO DE INMUEBLE PARA LAS OFICINAS DE LA REGIONAL SANTA CRUZ, DE CONFORMIDAD A INFORME INF/AGBC/DO/OPSC No. 0062/2021, FACTURA 52 , INFORME INF/AGBC/DAF/BUBCSG No. 0/2021, INF/AGBC/DO/OPSC No. 0045/2021, ESPECIFICACIONES TECNICAS, CERT-POA No. 165/2021, H.R. AGBC/2021-03721 ADJ.	9.048,00	23100	9.048,00
13	689	1	31/12/2021	REPOSICION DE RECURSOS ECONOMICOS A LA SRA. YHOVANNA ARIZAGA LOAYZA - AUXILIAR EMS, POR PAGO (PRORATEO) EL CONSUMO DE AGUA POTABLE A LOS AMBIENTES DE LA REGIONAL DE CHUQUISACA, DURANTE EL MES DE NOVIEMBRE/2021, DE CONFORMIDAD A NOTA INTERNA NI/AGBC/DO No. 0668/2021, RECIBO DE SERVICIO DE AGUA, FOTOCOPIA DE FACTURA 30628, CERT-POA No. 528/2021, H.R. AGBC/2021-03602 ADJUNTOS.	36,28	21300	36,28
14	698	1	31/12/2021	DEVOLUCION DEL 7% POR CUMPLIMIENTO DE CONTRATO ADM. AGBC/ANPE/S No. 001/2020, A LA EMPRESA "DHL BOLIVIA S.R.L." POR PRESTACION DE SERVICIO DE TRANSPORTE Y DISTRIBUCION DE CORRESPONDENCIA INTERNACIONAL GESTION 2020, SEGUN A INFORME INF/DESP No. 0161/2021, INFORME INF/AGBC/DO No. 0287/2021 EMITIDO POR EL ÁREA DE OPERACION. ESTADO	13.681,68	22300	13.681,68
15	707	1	30/12/2021	PAGO MENSULA DE HABERES AL PERSONAL EVENTURAL DE LA AGENCIA BOLIVIANA DE CORREOS CORRESPONDIENTE AL MES DE DICIEMBRE DE LA GESTIÓN 2021, DE ACUERDO A IFNORME DE RRHH N° 0302/2021, PLANILLA N° 39 DE SUELDOS Y SALARIOS, PLANILLA DE ASISTENCIA Y OTROS DOCUMETNOS ADJUNTOS.	415.174,91	10000	415.174,91
16	709	1	31/12/2021	REPOSICION DE RECURSOS ECONOMICOS AL SR. FANOR ALVARADO GUARAYO - RESPONSABLE DE OPERACIONES COCHABAMBA, POR LA COMPRA DE POLI TUBOS PARA EL DESAGUE DE LOS AMBIENTES DE LA REGIONAL COCHABAMBA, DE CONFORMIDAD A NOTA INTERNA NI/AGBC/DO No. 0708/2021, FACTURA 537, CERT-POA No. 618/2021, H.R. AGBC/2021-03801, ADJUNTOS.	600,00	34500	600,00
17	710	1	31/12/2021	PAGO A "ENDE" DEL BENI, POR SUMINISTRO DE ENERGIA ELECTRICA A LOS AMBIENTES DE LA REGIONAL BENI, DURANTE EL MES DE DICIEMBRE/2021, DE CONFORMIDAD A NOTA INTERNA NI/AGBC/DO No. 0705/2021, CERT-POA No. 620/2021, PROFORMA, H.R. AGBC/2021-03793, ADJUNTOS.	118,00	21200	118,00
18	711	1	31/12/2021	REEMBOLSO DE VIATICOS AL SR. JORGE LUIS CONDORI CLAURE *- CHOFER REGIONAL SANTA CRUZ, POR VIAJE A LA CIUDAD DE COCHABAMBA LOS DIAS 21 Y 22-DIC-2021, CON MOTIVO DE TRASLADO DEL VEHICULO OFICIAL DE LA AGBC CON PLACA DE CONTROL 5300 IZD, DE CONFORMIDAD A MEMORANDUM AGBC/DO/MEM No. 010/2021, INFORME INF/AGBC/DO	556,50	22200	556,50
19	712	1	31/12/2021	REPOSICION DE RECURSOS ECONOMICOS A LA ING. NAIRA WARA ESCOBARI JIMENEZ - DIRECTORA ADMINISTRATIVA FINANCIERA, POR LA COMPRA DE TINTA EPSON 664, DE CONFORMIDAD A NOTA INTERNA NI/AGBC/DAF No. 0170/2021, FACTURA 64, CERTIF. POA , H. R. AGBC/2021-03834, ADJUNTOS	92,00	39500	92,00
				TOTAL	483.297,64		483.297,64

Al 31 de diciembre de 2021, se han generado Obligaciones a Corto Plazo que se muestra precedentemente que asciende a Bs483.297,64 (Cuatrocientos Ochenta y Tres Mil Doscientos Noventa y Siete 64/100 Bolivianos), que fueron registrados en el Sistema de Gestión Pública (SIGEP) como Obligaciones a Corto Plazo gestión 2021 – Deuda Flotante, para ser convertidos por el Ministerio de Economía y Finanzas Publicas en cumplimiento a instructivos y demás normativas aplicables; asimismo, según nota interna NI/AGBC/DAF/CNI N° 005/2022 de 10 de enero de 2022, se solicitó a la Dirección Administrativa Financiera la Reversión de los preventivos, siendo que la Agencia no se contaba con presupuesto en el Grupo de Gasto 60000 Servicio de la Deuda Publica y Disminución de otros Pasivos.

En la clase de gastos: 4 y 5, se registró como obligaciones por el importe de Bs68.122,73 (sesenta y ocho mil ciento veintidós 73/100 Bolivianos) como Cuentas por Pagar 2021 - Deuda Flotante en las Clases de Gastos: 4 y 5, como se detalla a continuación:

DETALLE DE PAGOS PENDIENTES
POR CLASE DE GASTOS
(Expresado en bolivianos)

CLASE DE GASTO	DESCRIPCIÓN DEL GASTO	IMPORTE (Bs)
1	Servicios Personales	415.174,91
4	Bienes y Servicios	50.969,27
5	Servicios Básicos	17.153,46
TOTAL		**483.297,64**

- ✓ Los Gastos en la clase de Gasto 1 corresponde a Sueldos y Salarios y sus colaterales (Cajas CORDES, Administradoras de Fondos de Pensiones) del Personal de la Agencia Boliviana de Correos correspondiente al periodo Diciembre/2021. Para regularizar esta gasto, mediante Resolución Administrativa N° 02/2022 de 6 de enero de 2020 la Máxima Autoridad Ejecutiva de la Agencia Boliviana de Correos, resuelve aprobar la Modificación Presupuestaria Intrainstitucional destinado al incremento de gasto devengado por Bs52.741,00 financiado con Fuente: 20 Recursos Especificos y Organismo: 230 Otros Recursos Especificos, conforme el informe técnico INF/AGBC/DAF/PA No. 003/2022 e informe legal INF/AGBC/AL N° 001/2022.

- ✓ Los Gastos en la clase de Gasto 4 y 5 se originaron por gastos operativos de funcionamiento como ser: fletes, combustibles, mantenimiento y reparación de vehículos, telefonía, transporte de personal, alquiler de inmuebles, seguros y otros. Asimismo, estos gastos fueron pagados con el presupuesto de la gestión 2022.

NOTA 11. BIENES DE CONSUMO

Están constituidos por aquellos bienes adquiridos que serán utilizados de manera directa en las actividades especificas de la entidad. Los inventarios son valuados a su costo histórico específico por el método de primeras entradas primeras salidas (PEPS).

Este rubro está conformado principalmente por: útiles de escritorio, papelería, materiales eléctricos, materiales de limpieza, vestuario y otros suministros; asimismo, la Agencia Boliviana de Correos cuenta con un Almacén de Valores de Sellos Postales de Franqueo y Almacén de Valores de Filatelia de comercialización que fueron transferidos por la Unidad de Liquidación ECOBOL.

Los valores de Sellos Postales de Franqueo son utilizados a nivel nacional en todas las Sucursales donde se encuentra la Agencia Boliviana de Correos, cumpliendo con su uso por las disposiciones del Convenio Postal Universal, aplicables a los envíos de correspondencia por los países miembros de la Unión Postal Universal (UPU). Los sellos postales de franqueo no representan un ingreso adicional a su facturación por el servicio.

Por tanto, a la fecha del cierre del ejercicio fiscal al 31 de diciembre de 2021 se tienen los siguientes saldos, conforme a información remitida por el área de Tesorería.

La composición del saldo disponible al 31 de diciembre de 2021 es el siguiente:

BIENES DE CONSUMO
Al 31 de diciembre de 2021
(Expresado en Bolivianos)

DESCRIPCION	GESTION 2021	GESTION 2020	DIFERENCIA AL 31/12/2021
Almacén de Valores Sellos de Franqueo (*)	4.892.204,00	5.154.930,50	262.726,50
Almacenes de Material de Filatelia de Comercialización (*)	11.427,50	554.213,40	542.785,90
Almacén de Materiales y Suministros	217.355,10	725.089,56	507.734,46
TOTAL	5.120.986,60	6.434.233,46	1.313.246,86

(*) Según informe INF/AGBC/DAF/TFC N° 0014/2022 emitido por el Área de Tesorería, se ha informado los saldos existentes en valores de sellos de franqueo y material de filatelia de Comercialización, son utilizados para la prestación del servicio postal.

- ✓ Los saldos finales del inventario de Bienes de Consumo expuesto al 31 de diciembre de 2020, fue registrado de manera errónea por el personal de ese entonces; según el Reporte de Movimiento de Almacenes emitidos a esa fecha se evidencia la exposición de saldos finales en cantidades de existencia que asciende 430.419 con un valor de Bs307.023,18.

  Para la exposición de Almacenes al 1 de enero de 2021 se tomaron en cuenta dichos saldos, por cuanto al 31 de diciembre de 2021, según las partidas presupuestarias del grupo 30000 Materiales y Suministros se tiene en saldos finales en cantidades de existencia asciende 380.685 con un valor de Bs217.355,10.

BIENES DE CONSUMO POR PARTIDA PRESUPUESTARIA
EXISTENCIA DE SALDO AL 31 DE DICIEMBRE DE 2021
(Expresado en Bolivianos)

Nº	Partida Presupuestaria	Cantidad Inicial al 01/01/2021	Saldo Inicial al 01/01/2021 (Bs)	Cantidad Final al 31/12/2021	Saldo Final al 31/12/2021 (Bs)
1	25600	400.692	134.108,70	361.501	117.332,30
2	31120	6	22,50	6	22,50
3	31300	1	450,00	1	450,00
4	32100	388	26.793,92	650	18.444,14
5	32200	2929	12.139,62	1751	14.752,19
6	33200	102	20.700,00	83	17.000,00
7	33300	284	18.435,00	89	6.255,00
8	33400	7	1.382,50	2	395,00
9	34200	46	4.185,00	4	820,00
10	34300	0	0,00	0	0,00
11	34500	15.603	16.962,00	9151	9.722,50
12	34600	2238	2.909,40	1938	2.669,40
13	39100	20	2.212,80	5	506,40
14	39400	0	0,00	0	0,00
15	39500	8103	66.721,74	5503	27.405,67
16	39700	0	0,00	1	1.580,00
17	39800	0	0,00	0	0,00
	TOTAL	430.419	307.023,18	380.665	217.355,10

- ✓ Se aclara que durante la gestión 2021 se han registrado gastos de adquisición de bienes de consumo que quedaron pendientes de regularización de la gestión 2020, por falta de iliquidez.

Se ajustó al Costo de Bienes y Servicios por operaciones de gastos de la gestión por el consumo de los materiales y suministros y los valores postales, que se reconocen y se ajustan a los resultados del Ejercicio; en tal sentido, los saldos finales al 31 de diciembre de 2021 en: sellos de franqueo, material de filatelia de comercialización y materiales y suministros asciende a Bs1.313.246,86 (un millón trescientos trece mil doscientos cuarenta y seis 86/100 Bolivianos).

NOTA 12. ACTIVOS FIJOS

Al 31 de diciembre de 2021 esta cuenta expone un saldo total de *Bs3.032.641,43 (Tres millones treinta y dos mil seiscientos cuarenta y uno 43/100 Bolivianos)*, que corresponden a los valores reexpresados, tomando en cuenta el índice de la Unidad de Fomento a la Vivienda (UFV) de los Bienes de Uso de la Agencia, mismas que se encuentran registrada en el Sistema de Activos Fijos (VSIAF), de acuerdo al siguiente detalle:

RESUMEN DE ACTIVOS FIJOS POR GRUPO CONTABLE
Al 31 de diciembre de 2021
(Expresado en Bolivianos)

N°	Grupo Contable	Cantidad	Vida Útil	Costo Histórico	Costo actualizado inicial	Depreciación acumulada inicial	Valor neto inicial al 31/01/2021	Actualización de la gestión	Costo actualizado al 31/12/2021	Depreciación de la gestión	Actualización depreciación acumulada de la gestión	Depreciación acumulada al 31/12/2021	Valor neto al 31/12/2021
1	MUEBLES Y ENSERES DE OFICINA	183	10	309.827,74	321.163,02	76.108,30	245.054,72	0,00	321.163,02	32.116,06	0,00	108.224,36	212.938,66
2	EQUIPO DE COMUNICACIONES	279	8	865.971,40	891.028,91	212.598,54	678.430,37	82,97	891.111,88	111.141,70	-163,95	323.576,29	567.535,59
3	EQUIPO EDUCACIONAL Y RECREATIVO	10	8	22.125,00	22.797,80	5.685,93	17.111,87	0,00	22.797,80	2.849,74	0,00	8.535,67	14.262,13
4	VEHICULOS AUTOMOTORES	8	5	354.542,40	364.307,10	133.463,64	230.843,46	0,00	364.307,10	72.861,42	0,00	206.325,06	157.982,04
5	HERRAMIENTAS EN GENERAL	1	4	9.780,00	10.108,97	5.726,11	4.382,86	0,00	10.108,97	2.527,24	0,00	8.253,35	1.855,62
6	EQUIPOS DE COMPUTACIÓN	323	4	2.392.540,56	2.465.638,31	1.232.161,65	1.233.476,66	0,00	2.465.638,31	616.409,55	0,00	1.848.571,20	617.067,11
7	ACTIVOS INTANGIBLES	4	5	81.090,70	83.584,23	34.203,29	49.380,94	0,00	83.584,23	16.716,84	0,00	50.920,13	32.664,10
8	EQUIPO E INSTALACIONES	4	8	2.009.800,00	2.054.379,74	369.246,10	1.685.133,64	0,00	2.054.379,74	256.797,46	0,00	626.043,56	1.428.336,18
	TOTALES	811,00		6.045.677,80	6.213.008,08	2.069.193,56	4.143.814,52	82,97	6.213.091,05	1.111.420,01	-163,95	3.180.449,62	3.032.641,43

La integración de los bienes materiales como: muebles, enseres de oficina, equipo de oficina, computación, comunicación, recreativo, educacional, maquinaria y otros, adquiridos o recibidos por donación o transferencia, son sujetas a depreciaciones deducidas acorde a la vida útil, las cuales son reveladas según el método de depreciación en aplicación a los principios contables y los emitidos por el Órgano Rector (Ministerio de Economía y Finanzas Públicas según el sistema informático VSIAF).

Asimismo, están valuados a su costo de adquisición, ajustados en función de las variaciones UFV, entre el primer día hábil de la gestión o la fecha de alta a la fecha de cierre de la gestión. La contrapartida del mayor valor resultante de la actualización se abona en la cuenta "Resultados por Exposición a la Inflación".

Durante la gestión 2021 la Agencia Boliviana de Correos adquirió una cámara grabadora incrementando Bs3.500,00 (Tres Mil Quinientos 00/100 Bolivianos) al grupo contable de Equipos de Comunicaciones, según detalle:

INCORPORACION DE ACTIVOS
Al 31 de Diciembre de 2021
(Expresado en Bolivianos)

ACTIVOS FIJOS	Cantidad	Recursos Propios	Total Activos
EQUIPO DE COMUNICACIÓN	1	3.500,00	3.500,00
TOTAL		**3.500,00**	**3.500,00**

Se realizó la adquisición de 2 activos intangibles, contabilizados con la partida presupuestaria 22300 Derechos sobre Bienes Intangibles por el importe total de Bs53.727.00; asimismo, considerando el artículo 15 del Decreto Supremo 24051, las adquisiciones de las licencias de funcionamiento según la naturaleza corresponden a gastos operativos de funcionamiento del correo institucional que coadyuva a la fluidez de la información con los corresponsales del servicio postal internacional, y en consideración de su validez de un año de vida útil, por cuento el área contable no registro dichos bienes en el grupo contable Activos Intangibles.

La depreciación acumulada por el periodo comprendido entre el 01 de enero al 31 de diciembre de 2021, se ha calculado de línea recta suficiente para extinguir los valores al final de su vida útil estimada y de acuerdo a los porcentajes definidos por el Órgano Rector.

La Agencia Boliviana de Correos cuenta además con Activos Fijos transferidos por la Unidad de Liquidación con Inventarios y Actas de Transferencias definitivas en las oficinas de las ciudades de Oruro, Potosí, Sucre, Tarija, Beni, Pando, Santa Cruz y Cochabamba, los activos de las oficinas de la ciudad de La Paz aún se encuentran en calidad de custodia.

Por tal razón estos activos transferidos por la Unidad de Liquidación Ex ECOBOL no cuentan con la información de vida útil para su registro en el Sistema de Información de Activos Fijos (vSIAF), no obstante, esta información forma parte de los Anexos del grupo de Activos Fijos. Asimismo, el Área Contable ha emitido el informe INF/AGBC/DAF/CNI N° 008/2022 de 2 de febrero de 2022, referente al Cierre Presupuestario, Contable y de Tesorería del Ejercicio Fiscal 2021 Agencia Boliviana de Correos.

Por otra parte, en la presente gestión el personal del Área de Bienes de Uso, Bienes de Consumo y Servicios Generales analizaran la vida útil de los activos intangibles adquiridos en gestiones pasadas según su naturaleza.

NOTA 13. PATRIMONIO INSTITUCIONAL.

La Agencia Boliviana de Correos al 31 de diciembre de 2021, cuenta con un Patrimonio de Bs9.583.765,26 (Nueve Millones Quinientos Ochenta y Tres Mil Setecientos Sesenta y Cinco 26/100 Bolivianos), su composición es la siguiente:

CUENTA	DETALLE	IMPORTE (Bs)
3151	Resultados Acumulados de Ejercicios Anteriores	11.788.305,95
3153	Resultados del Ejercicio	-2.471.144,84
317	Ajuste de Reservas Patrimoniales	266.604,15
	TOTAL	9.583.765,26

RESULTADO DE EJERCICIOS ANTERIORES.

El Resultado Acumulado de Ejercicios Anteriores al 31 de diciembre de 2021, es de Bs11.788.305,95 (Once Millones Setecientos Ochenta y Ocho Mil Trescientos Cinco 95/100 Bolivianos).

AJUSTE DE RESERVAS PATRIMONIALES

El saldo de esta cuenta al 31 de diciembre de 2021, es de Bs266.604,15 (Doscientos Sesenta y Seis Mil Seiscientos Cuatro 15/100 Bolivianos).

NOTA 14. Resultado del Ejercicio

Resultado de la gestión fiscal que al inicio del subsiguiente periodo será asignado a los resultados acumulados.

	Recursos Corrientes	7.656.998,41
(-)	Gastos Corrientes	10.183.521,19
	Resultados antes del Ajuste	**-2.526.522,78**
(+)	Resultado por Exposición a la Infla	55.377,94
	Resultado del Ejercicio	**-2.471.144,84**

Nota 15 HECHOS IMPORTANTES

El Área Contable hasta el 31 de diciembre de 2021 ha recopilado información generada por las distintas áreas organizacionales dependientes de la Agencia Boliviana de Correos para: conciliar las cuentas por cobrar y por pagar por concepto del servicio postal internacional, determinar los saldos por liquidar entre las Administradoras postales internacionales de las cuentas provenientes del trafico postal; considerando como obligaciones internacionales contraídas con los países miembros de la UPU.

Este aspecto ha afectado significativamente a la Agencia Boliviana de Correos en la intención de generar ingresos y hacer frente a los gastos operativos del Servicio Postal, puesto que la Agencia genera sus propios recursos, razón por la cual la entidad ejecutó

políticas de austeridad, control y uso eficiente de los recursos; ante este limitante, el personal dependiente de la Agencia logró cumplir con todos los objetivos institucionales ante la falta inexistente de ingresos por los servicios que presta el Servicio Postal a nivel nacional e internacional.

Contabilizado los ajustes contables según los recursos recaudados por la venta del servicio postal nacional e internacional, la ejecución presupuestaria de recursos y gastos, ejecutados al 31 de diciembre de 2021 registrados en el SIGEP, se advierte diferencias en los reportes: Estado de Recursos y Gastos Corrientes Comparativos y Cuenta de Ahorro Inversión Financiamiento en la cuenta 5.2.2 Ventas de Servicios y el grupo 6 Gastos Corrientes, las cuales serán objeto de ajustes previo aprobación del Órgano Gestor.

Sin embargo, analizado los resúmenes analíticos de los reportes de los gastos al 31 de diciembre de 2021, en el Reporte de Ahorro Inversión Financiamiento de manera automática se han reportado los siguientes hechos contables:

C-31	Fecha de Conversión	Conv C-31	Clase de Gasto	Glosa	Importe (Bs)	Aclaración
59	28/1/2021	510.1.1.0.0.0	8 Otras deudas	Documento convertido de la gestión 2020 Ent:383 DA:1 No.doc:510.1.1(pago de subsidios correspondiente al mes de noviembre de 2020, al personal de la Agencia Boliviana de Correos, según nota interna NI/AGBC/DAF/RRHH N° 0079/2020, planilla de subsidio N° 28, documentación adjunta.)	4.000,00	Al 31/12/2021 se registró el pago de la deuda flotante/2020 por subsidios y aguinaldo que fueron convertidos por el MEFP, los cuales son expuestos en la CAIF, como Amortización de la Deuda Flotante.
60	28/1/2021	511.1.1.0.0.0	8 Otras deudas	Documento convertido de la gestión 2020 Ent:383 DA:1 No.Doc:511.1.1(pago de aguinaldo correspondiente a la funcionaria Barriga Suarez diana correspondiente a la gestión 2020, al personal de la Agencia Boliviana de Correos, según planilla extraordinaria de pago de Duodécimas N ° 32, documentación adjunta)	3.096,36	
TOTAL					7.096,36	
506	28/10/2021		4 Activos Reales	Pago por la adquisición de un grabador IP de 8 canales POE 4k H.265-H.264 0.00 3,500.00 ancho de banda 80mbps mas una cámara IP con destino al galpón de la AGBC situado en el aeropuerto de el alto, según informe INF/AGBC/DAF/SIS N 0036/202, informe INF/AGBC/DAF/SIS no. 29/21, especificaciones técnicas, cotizaciones, informe INF/AGBC/DO No. 0334/21, nota AGBC/A EXP/LPB No. 13/21, nota interna NI/AGBC/DAF/SIS No. 39/21, NI/AGBC/DO/A No. 6/21, Cert-POA No. 331/21, H.R. AGBC/2021-01993-2879 adj.	3.500,00	Es un gasto de inversión la adquisición del equipo de comunicación, reportado en al CAIF, como formación bruta de capital
TOTAL					10.596,36	

Nota 16. ACONTECIMIENTOS POSTERIORES RELEVANTES

Según determinaciones tomadas por la Gerencia Ejecutiva de la Agencia Boliviana de Correos desde el mes enero del año 2022, se redujo al personal considerablemente, lo que dio lugar a que en la actualidad los diferentes funcionarios vigentes asumieran más trabajo, con la que inicialmente empezaron, dando lugar a que exista recarga laboral; en este entendido, se presentó un retraso (justificado) en la emisión de los Estados Financieros de la Agencia Boliviana de Correos al 31 de diciembre de 2021.

Durante la gestión 2021, dentro de la Agencia Boliviana de Correos han estado a cargo de las siguientes personas como Directores Generales Ejecutivos de turno: Gerson Cuellar Rossell, Williams Zalles Quisbert, Verónica Virginia Miranda Vaca, y Orlando Pozo Terrazas

y como encargados de la Dirección Administrativa Financiera las siguientes personas: Lic. Dina Angélica Escobar Quispe; Lic. Irma Del Carmen Delgadillo Aguilar, y la Ing. Naira Wara Escobari Jimenez. A la fecha, mediante Resolución Ministerial No. 024 de 3 de febrero de 2022, se designó a la Sra. Irene Lourdes Paredes Bautista, como Directora General Ejecutiva a.i. de la Agencia Boliviana de Correos.

En tal sentido, pese a todas las adversidades y limitaciones que se han presentado en la Agencia, tanto en la disponibilidad de recursos humanos y la falta de información oficial, las Notas a los Estados Financieros de la Agencia Boliviana de Correos al 31 de Diciembre de 2021, son aprobados por la actual Directora General Ejecutiva a.i., Sra. Irene Lourdes Paredes Bautista; Lic. Boris Mario Miranda Velasco, en su calidad de Director Administrativo Financiero interino; el Dr. Leonardo Rodrigo Quiroga Lahore Responsable Legal y la Lic. Rosa Yampasi Sacama, como Profesional de Contabilidad Nacional e Internacional.

Boris Mario Miranda Velasco
DIRECTOR ADMINISTRATIVO FINANCIERO INTERINO
AGENCIA BOLIVIANA DE CORREOS

Rosa Sandra Yampasi Sacama
PROFESIONAL DE CONTABILIDAD NACIONAL E INTERNACIONAL
AGENCIA BOLIVIANA DE CORREOS

Irene Lourdes Paredes Bautista
DIRECTORA GENERAL EJECUTIVA INTERINA
AGENCIA BOLIVIANA DE CORREOS