Materia

Administracion de Redes

FTP

Integrantes:

Daniel Alejandro Benavente Zavala
Juan Carlos Castillo Hernandez
Isis Regina Diaz Navarrete

23/03/2026

- **Objetivo**: Instalar y configurar un servidor FTP utilizando FileZilla Server en un entorno Windows, estableciendo reglas de firewall y permisos de usuario, para comprobar la exitosa conexión, transferencia y administración de archivos desde equipos clientes mediante FileZilla Client.
- **Material:**

  -Computadora física (Host) con recursos suficientes de RAM y almacenamiento.

  -Software de virtualización: Oracle VM VirtualBox.

  -Imágenes ISO del sistema operativo

  -Conexión a red local.

  -Software cliente FTP FileZilla

- **Metodología**: se descargará e instalará FileZilla Server en el equipo que actuará como servidor principal. Durante la configuración, se establecerá un puerto de administración, se creará un usuario local FTP_USER y se le asignará un directorio con permisos de lectura, escritura y borrado. A continuación, se habilitará el puerto 21 en el Firewall de Windows mediante la consola de comandos para permitir las conexiones entrantes. Finalmente, desde dos equipos cliente, se utilizará FileZilla Client ingresando la IP del servidor para iniciar sesión, realizar la carga de un archivo de prueba y verificar los permisos eliminándolo, validando todo el proceso a través de los registros (logs) del servidor.

- **Desarrollo**

Lo primero que se realizo fue la descarga del instalador ejecutable de FileZilla Server en este caso fue la versión para Windows a 64 bits desde su sitio web oficial.

Una vez ya instalado iniciamos con la asignación del puerto de escucha en este caso el 14148 para la interfaz de administración del servidor durante el proceso de instalación.

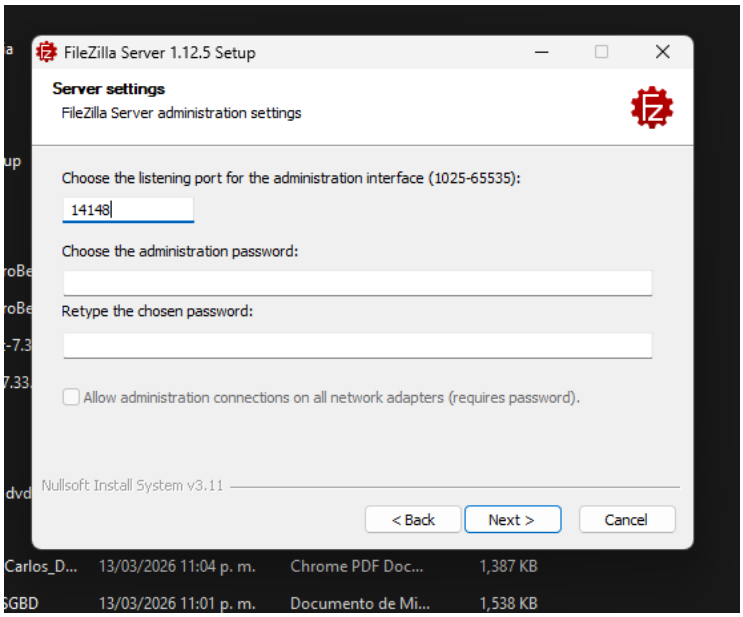

Enseguida seguimos con la creación y confirmación de la contraseña de administrador, necesaria para gestionar la configuración y los usuarios del servidor FTP.

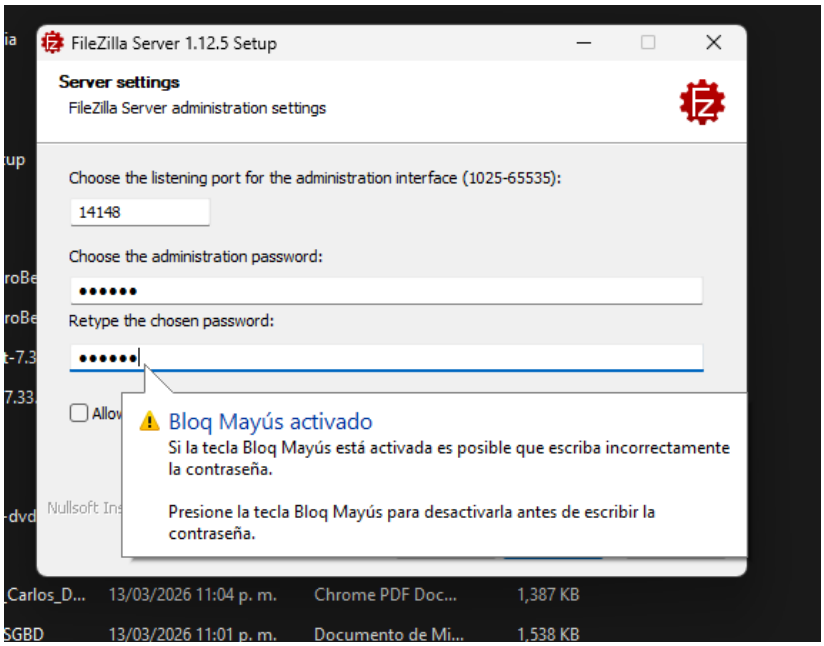

Y con esto llegamos a la finalización del asistente de instalación de FileZilla Server.

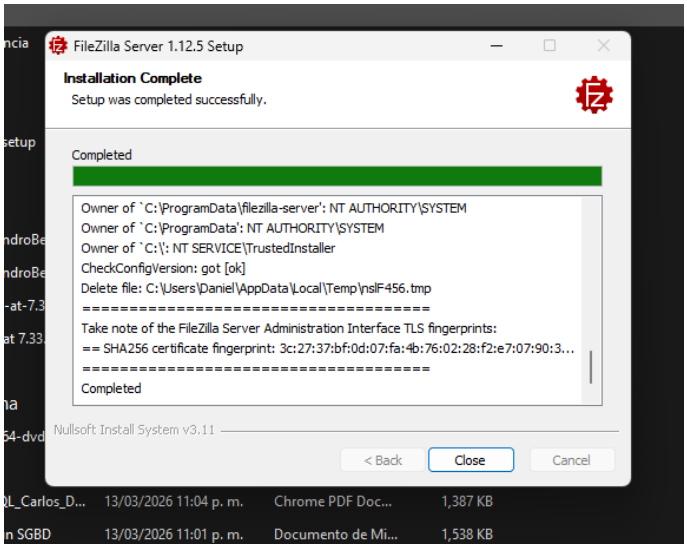

Inicio de sesión en la interfaz de administración de FileZilla Server utilizando la IP local (127.0.0.1) y el puerto de administración configurado.

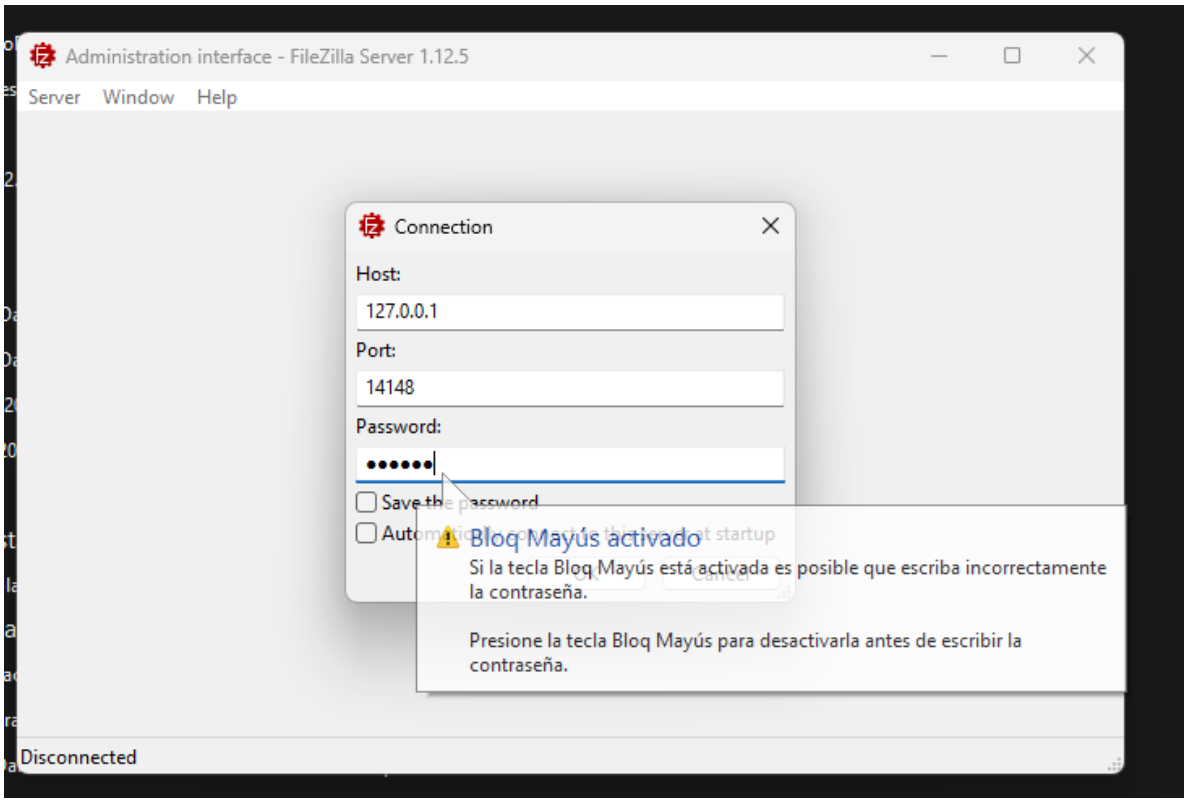

Creación y configuración del usuario FTP_USER, estableciendo su contraseña y definiendo el punto de montaje directorio de inicio en C:\Users\Daniel... con permisos de lectura y escritura.

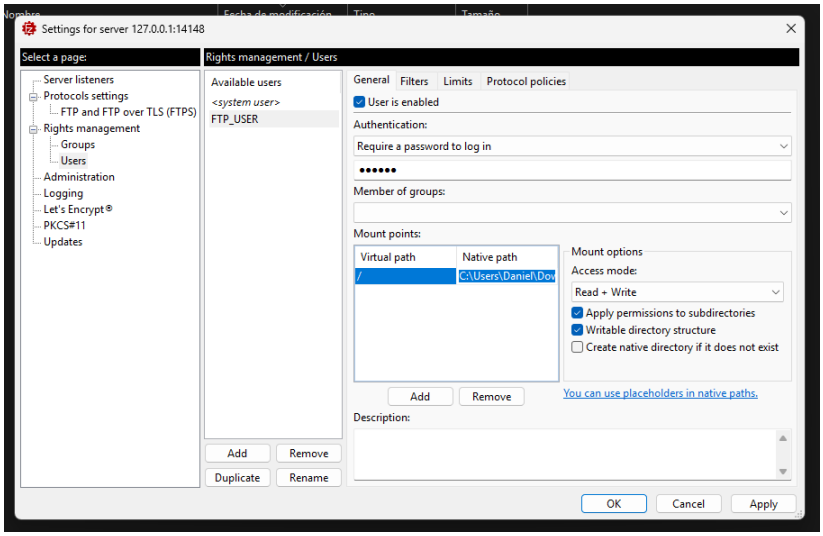

Y ahora podemos ver la Vista de la consola de administración conectada, mostrando los registros de estado iniciales y la recuperación exitosa de la configuración del servidor

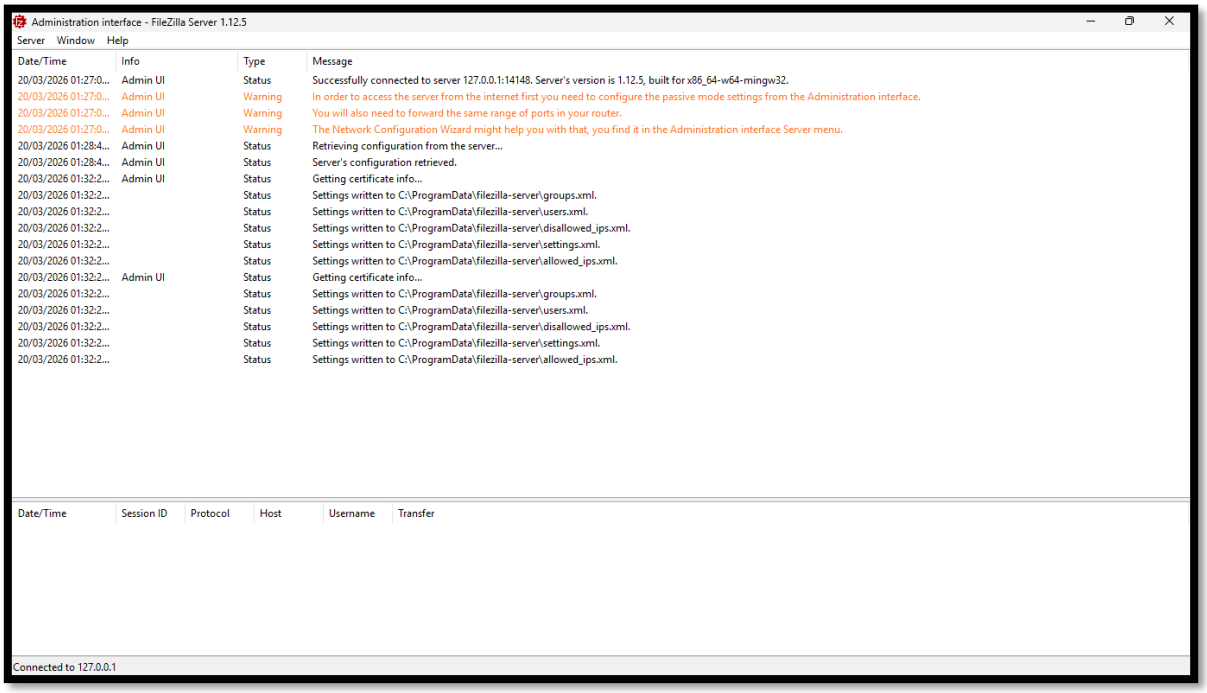

Ejecución de comandos netsh en el símbolo del sistema para abrir y habilitar el puerto 21 en el Firewall de Windows para tráfico que será el FTP entrante.

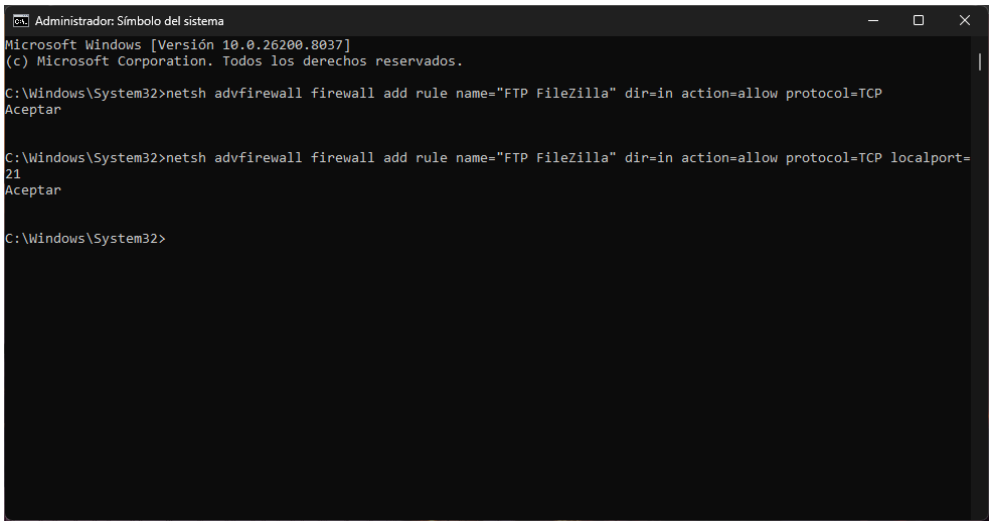

Lo siguiente que se realizo fue una verificación de la dirección IP del equipo servidor mediante el comando ipconfig en la consola de Windows, y tenemos la dirección IPv4 en172.31.98.189 necesaria para la conexión de los clientes.

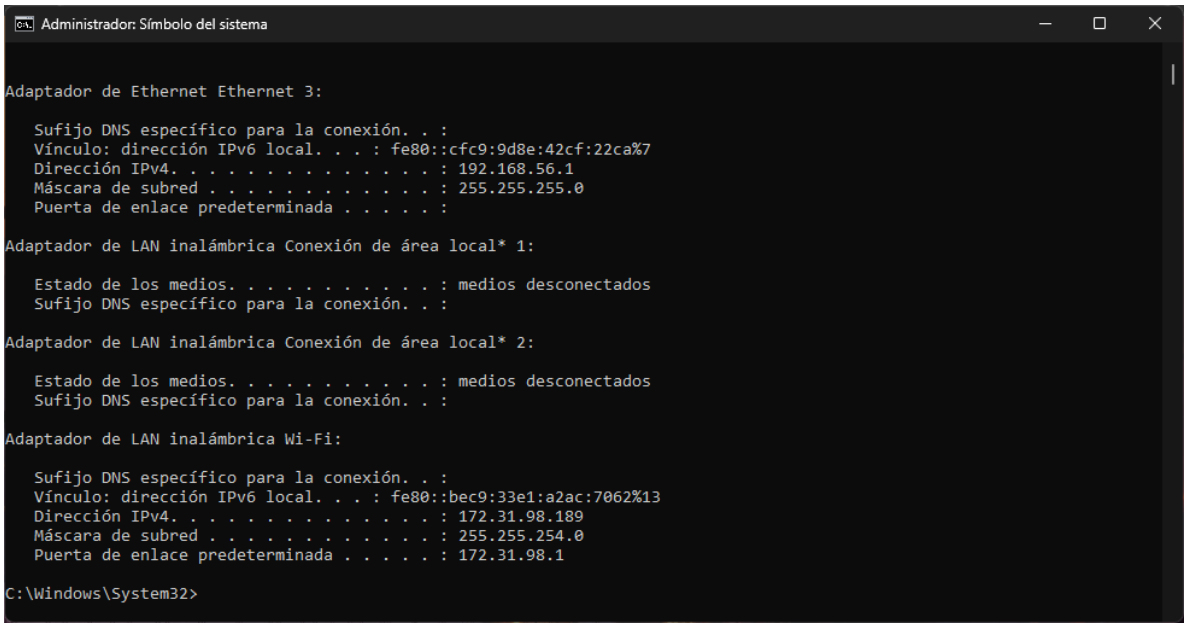

Configuración de las credenciales en el cliente FileZilla, introduciendo la IP del servidor, el nombre de usuario FTP_USER, la contraseña y el puerto 21 para iniciar la conexión.

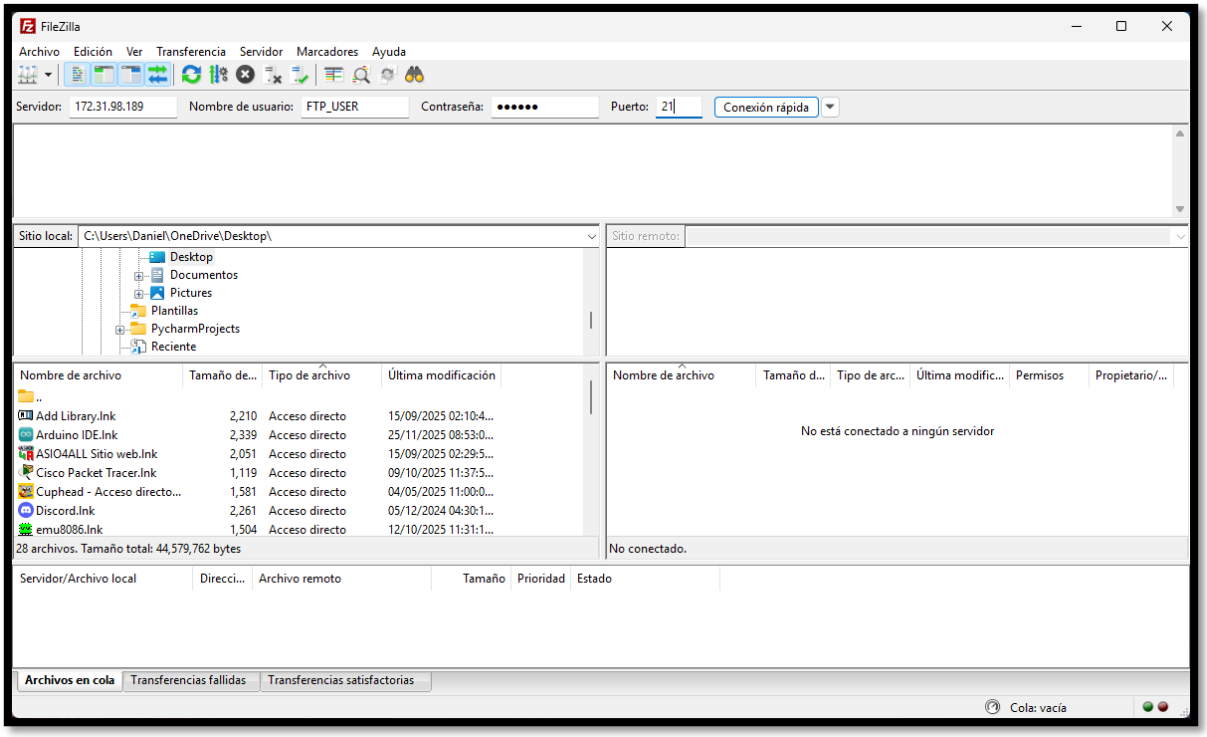

Al realizar lo anterior podemos ver que conexión exitosa al servidor FTP desde el cliente, mostrando el estado de la conexión TLS y el directorio remoto listo para recibir archivos.

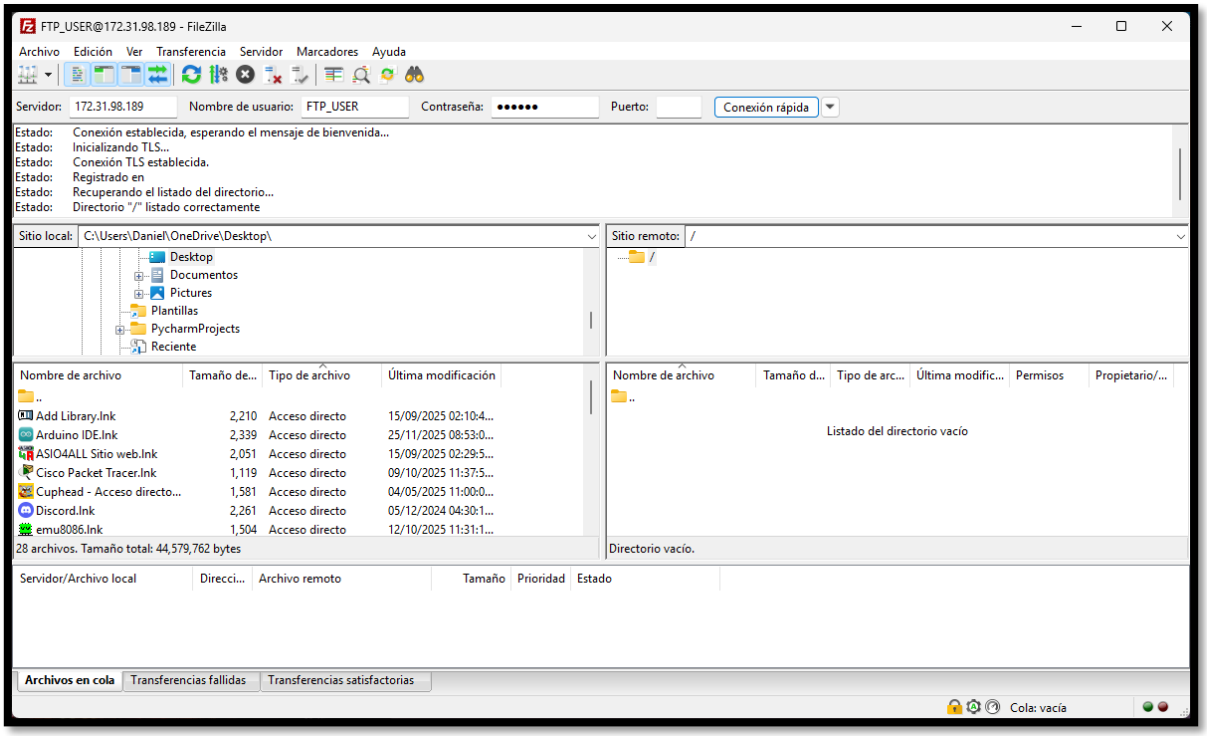

Realizamos una prueba en la que subimos una imagen y tuvimos como resultado transferencia exitosa, evidenciando la subida de un archivo de imagen desde el equipo cliente hacia el directorio alojado en el servidor FTP.

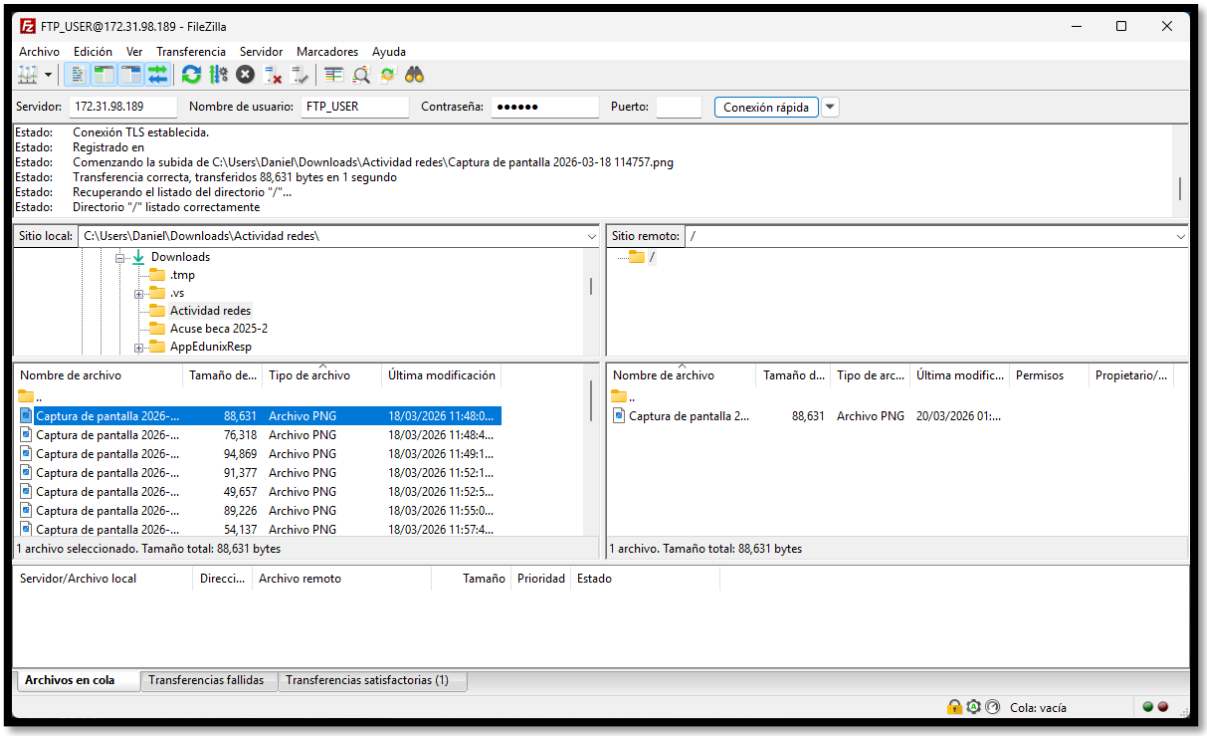

Para comprobar permisos hicimos la eliminación del archivo de prueba en el directorio remoto desde el cliente FileZilla, demostrando que el usuario FTP_USER cuenta efectivamente con permisos de escritura y modificación.

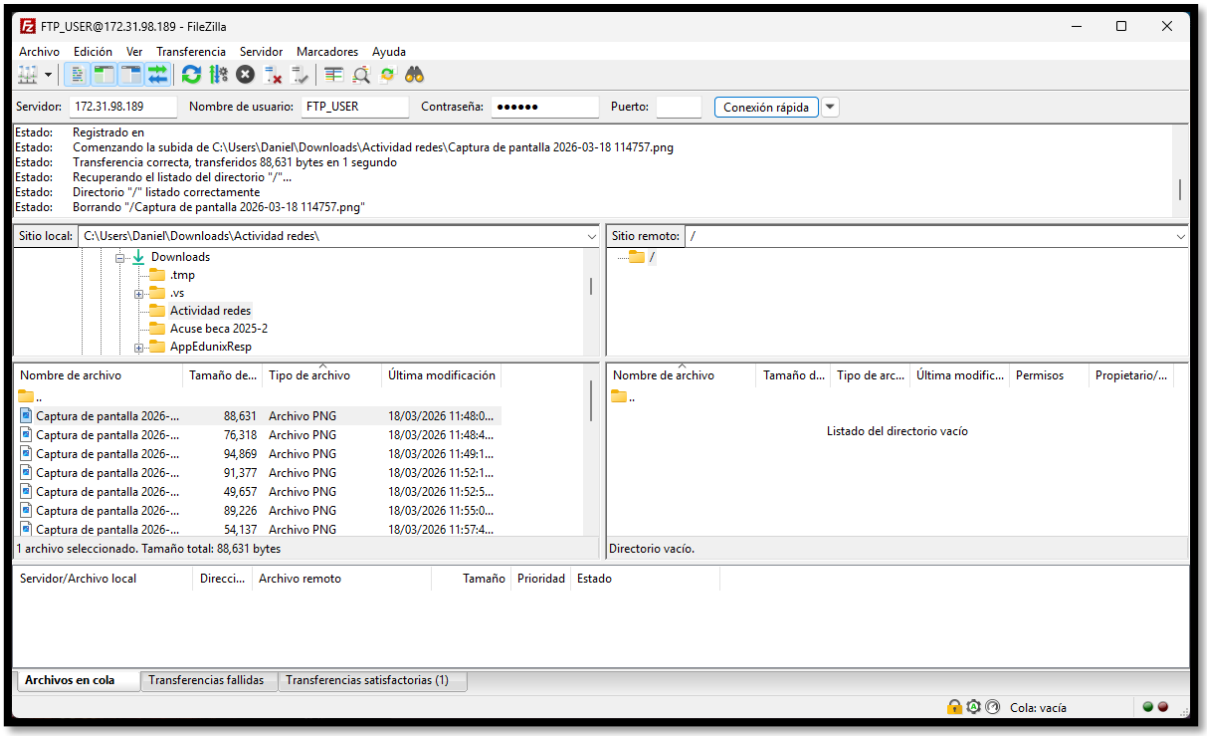

Vista del registro de eventos (en la interfaz de administración del servidor, donde se detallan todas las peticiones procesadas correctamente, incluyendo la autenticación, la subida de datos y la posterior eliminación del archivo.

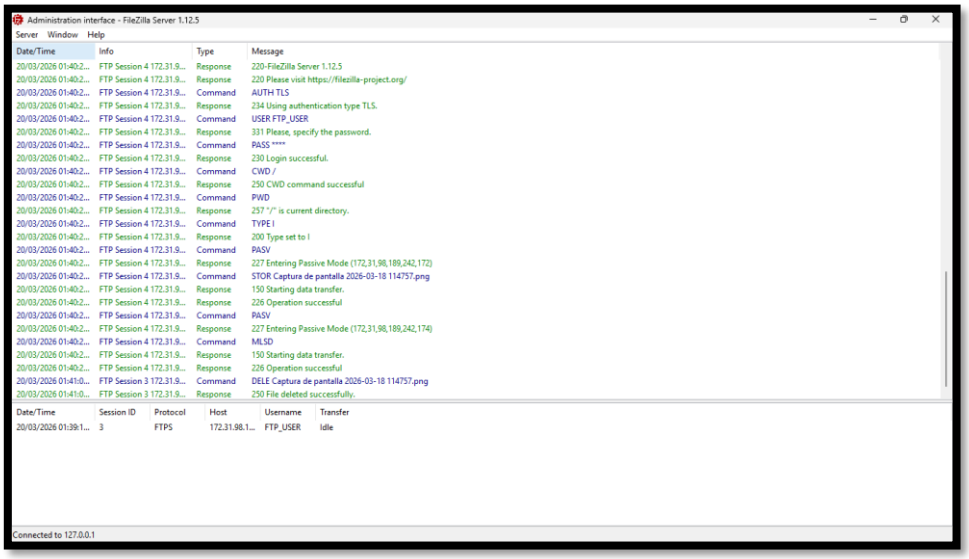

- **Conclusiones.**

  Carlos Castillo: Con esta práctica logramos integrar los conocimientos de las prácticas anteriores. Observamos cómo el servidor DNS facilita la conexión al FTP por nombre de dominio en lugar de solo IP, y comprobamos que la correcta configuración del firewall es indispensable para que los clientes puedan comunicarse con el servidor.

  Isis Díaz: En esta práctica aprendí a configurar un servidor FTP utilizando FileZilla Server y a conectar dos equipos clientes con FileZilla Client. Fue interesante ver cómo se puede compartir información entre varias computadoras dentro de una misma red. Al principio la configuración puede parecer algo complicada, pero siguiendo los pasos se logra sin problema. En general, esta práctica me ayudó a entender mejor cómo funciona la transferencia de archivos en red y la importancia de configurar correctamente los permisos y el firewall.

  Daniel Benavente: En conclusión, en esta práctica logré configurar exitosamente un servidor FTP utilizando FileZilla Server. Aprendí cómo funciona la transferencia de archivos bajo el modelo cliente-servidor, destacando la importancia de crear usuarios específicos y asignarles carpetas locales con los permisos correctos de lectura y escritura. Esto me ayudó a comprender de forma práctica cómo se administra el acceso a la información dentro de una red.