百万IP共创计划

http://zero100.club

扫码关注公众号
领取更多资源

创新沙龙

Cafe Day

创新案例精选

《AI领导力》Weekly 133

更多AI创新资源：http://docs.agi360.xyz

创新天使团
助力小而美创新

HAI.Studio

百万IP共创计划

创新天使团倡议发起

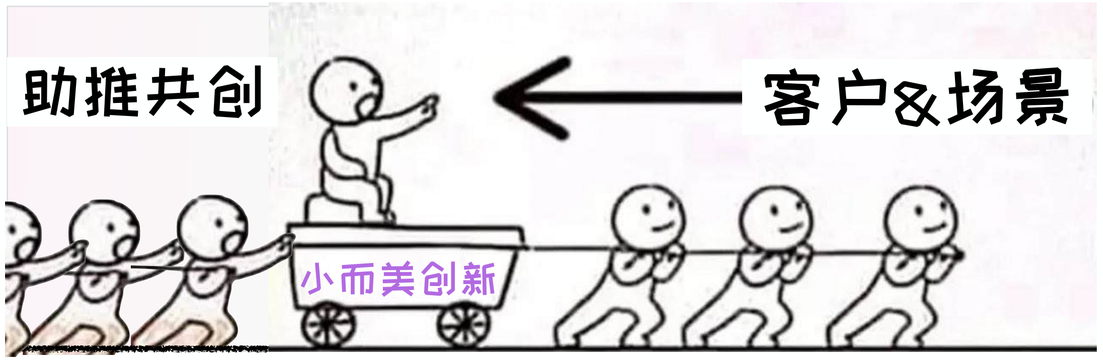

天使 渠道 资源　　陪跑者 AI队友 创始人

参与者角色

IP创始人：创新项目创始人，项目可以是个人职业IP，或者是一个创新产品，或者是一项服务（商业或公益）等

陪跑者：深度参与项目，合伙人、创业导师、MCN机构、创业孵化机构等，做时间的朋友，共享股权（期权）

助推者：有限参与，提供有效资源助力项目推广，分享收益

高级定制
RAG数据增强 | 模型微调

- **L1 入门级：完成①②**
  超越90%只看热闹的人
- **L2 AI高手：完成③④**
  有了升职加薪的资本
- **L3 专业级：完成⑤⑥**
  已成为1%超级个体，
  可以收徒卖课接项目

6 **开发独立AI应用**
AI协助 + 开源模版

5 **尝试在具体场景中应用AI**
为业务赋能、帮助领导或同事升级

4 **做一个AI自动化工作流 | Agent**
用零代码工具 Dify | Coze | ComfyUI等

3 **做一个简单的智能体**
用各平台的工具如GPTs、钉钉助理等

2 **测试不同的提示语模版**
找到最适合自己任务的模版

1 **亲自试用AI产品**
ChatGPT和各种Copilot找出局限性

普通职场人
AI领导力升级路径

创新天使团
助力小而美创新

鸣谢： 各位AI智库优质内容分享

Gorden Sun @Gorden_Sun	AIGCLINK @aigclink	小互 @imxiaohu
Tom Huang @tuturetom	倪爽 @nishuang	orange.ai @oran_ge
henu王凯 @henuwangkai	LE @lewangx	Chief AI Officer @chiefaioffice
歸藏(guizang.ai) @op7418	宝玉 @dotey	swyx.ai @swyx
Datou @Datou	-Zho- @ZHOZHO672070	Kai @real_kai42
Yangyi @Yangyixxxx	黄赟 @huangyun_122	AK @_akhaliq
Journeyman @JourneymanChina	Luo说不啰嗦 @LuoSays	Viking @vikingmute
Will @FinanceYF5	卡尔的AI沃茨 @aiwarts	Jerry Liu @jerryjliu0
Geek @geekbb	ilovelife @ilovek8s	加入军师联盟

问：什么是AI领导力?

答：指挥人工智能协同工作，创造价值的能力

问：AI对我的工作有什么帮助?

答：可以把你的具体情况告诉AI工具，看看AI给出的建议，然后我们再深入沟通

问：特别之处

答：相比其它追逐风口热点的Newsletter，《AI领导力》侧重发现和挖掘小而美的创新案例和落地方法，比如可能只是一个解决某个特定问题的小软件。

《AI领导力》没有什么炸裂、疯狂的热点内容，更多是一些看起来平淡无奇的案例，但更接近实际落地场景。

⛵ 助力百万职场人践行小而美逆袭之路，欢迎加入「创新天使团」社区：

🤔 AGI整体大趋势日渐明朗，如何参与创新，摆脱焦虑，迎接AI创新大潮到来?

⚓ 《AI领导力》AI 智库笔记 https://docs.agi360.xyz 和伙伴们一起边学边干边输出，提升AI领导力，加油！

💡【百万IP共创计划】和社区伙伴一起参与孵化更多小而美的创新产品、服务或个人IP，https://zero100.club

军师联盟 - 专题社群矩阵

您好，亲爱的 创新天使团伙伴。我们知道您的时间很宝贵，而且世界充满噪声，《AI领导力》是一个AI创新周刊，其中包含我们从海量信息中精选出有价值的AI应用场景和创新案例。

同时为了更好帮助不同职业人员掌握AI技能，创新天使团联合不同领域的多家知名AI社区、作者和机构成立 **军师联盟 AI智库**

更多有价值的资源将收录在联邦知识库（AGI360.xyz）中，这些内容主要出自联邦资深专家，经过精心收集整理和筛选，AI智库联邦中的许多老师大家已经认识，并且评价很高。

商业教练 Business Coaches	电子商务网站 Ecommerce Website	保险公司 Insurance Companies
HR人力资源经理 Human Resources	创业工作室 Venture Studios	会计师 Accountants
律师（及法律工作者） Attorneys	健身教练 Fitness Trainers	旅游指南 Travel Guides
外科医生 **Surgeons**	建筑师 **Architects**	数据科学家 **Data Scientists**
投资银行家 **Investment Bankers**	航空工程师 **Aerospace Engineers**	研究科学家 **Research Scientists**
财务分析师 **Research Scientists**	房地产经纪人 **Real Estate Agents**	CMO 营销经理 **Marketing Managers**
产品经理 **Product Managers**	家居设计师 **Home Designer**	心理学家 **Psychologists**
地质学家 **Geologists**	市场研究分析师 **Market Research Analysts**	精算师 **Actuaries**

企业需要的 八个AI Agent

它们分别在不同领域内提供智能服务。这些代理在一个共同的平台、模型和基础设施上运行，形成一个强大的AI生态系统。

1. Customer Agents（客户代理）
2. **Employee Agents（HR代理）**
3. Code Agents（程序员代理）
4. Data Agents（数据代理）
5. **Security Agents（安全代理）**
6. Creative Agents（创意代理）
7. **Law Agents（法律代理）**
8. **Finial Agents（财务代理）**

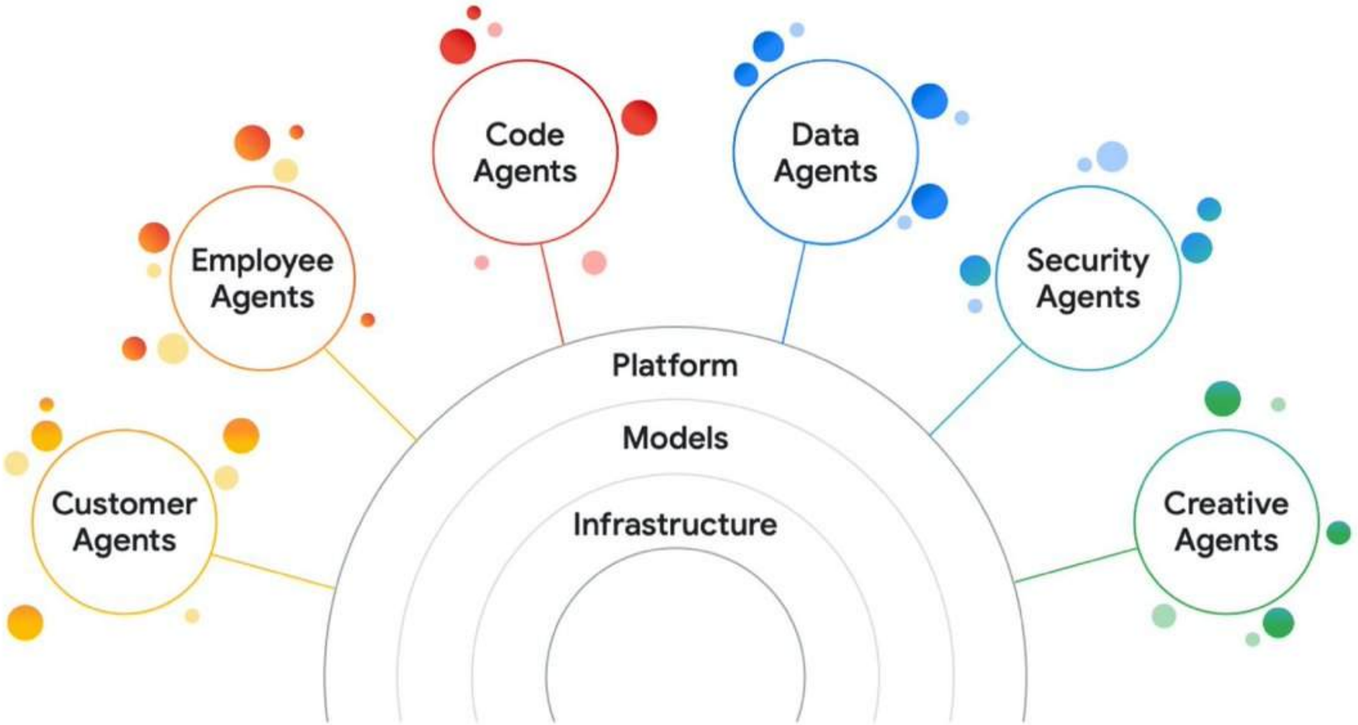

1. Customer Agents（客户代理）：

- 功能：这些代理主要用于客户服务和支持，能够智能回答客户问题，提供技术支持等。
- 场景举例：在线购物网站的智能客服机器人，可以快速解决顾客的订单查询、退换货等问题。

2. Employee Agents（员工代理）：

- 功能：这些代理用于帮助企业内部员工，提高工作效率和协作能力。
- 场景举例：公司内部的虚拟助手，可以自动安排会议、提醒任务、处理日常事务。

3. Code Agents（代码代理）：

- 功能：这些代理主要帮助开发者编写和优化代码，提高软件开发效率。
- 场景举例：编程时的智能代码补全和错误检测工具，可以极大提高开发速度并减少错误。

4. Data Agents（数据代理）：

- 功能：这些代理负责处理和分析大量数据，帮助企业做出数据驱动的决策。
- 场景举例：实时分析市场趋势并生成报告，为企业制定营销策略提供依据。

5. Security Agents（安全代理）：

- 功能：这些代理用于保护信息安全，监测并防范潜在威胁。
- 场景举例：网络安全系统中的AI防火墙，可以自动检测并阻止恶意攻击。

6. Creative Agents（创意代理）：

- 功能：这些代理用于生成创意内容，如图像、视频、音乐等，辅助创意工作者。
- 场景举例：自动生成广告文案或设计草图，帮助营销团队快速制作宣传材料。

“超越机器人：人工智能代理如何推动下一波企业自动化浪潮”

想象一下这样一个世界：AI 不仅支持您的业务，还能运营业务。我们即将进入这样一个时代：AI 代理不仅执行低级任务，还能做出决策、实时适应并自主处理整个工作流程。

我们将探讨人工智能代理如何重新定义企业自动化。与传统机器人不同，这些代理可以代表我们做出决定、采取行动和适应，从而为每项功能带来全新的效率水平。

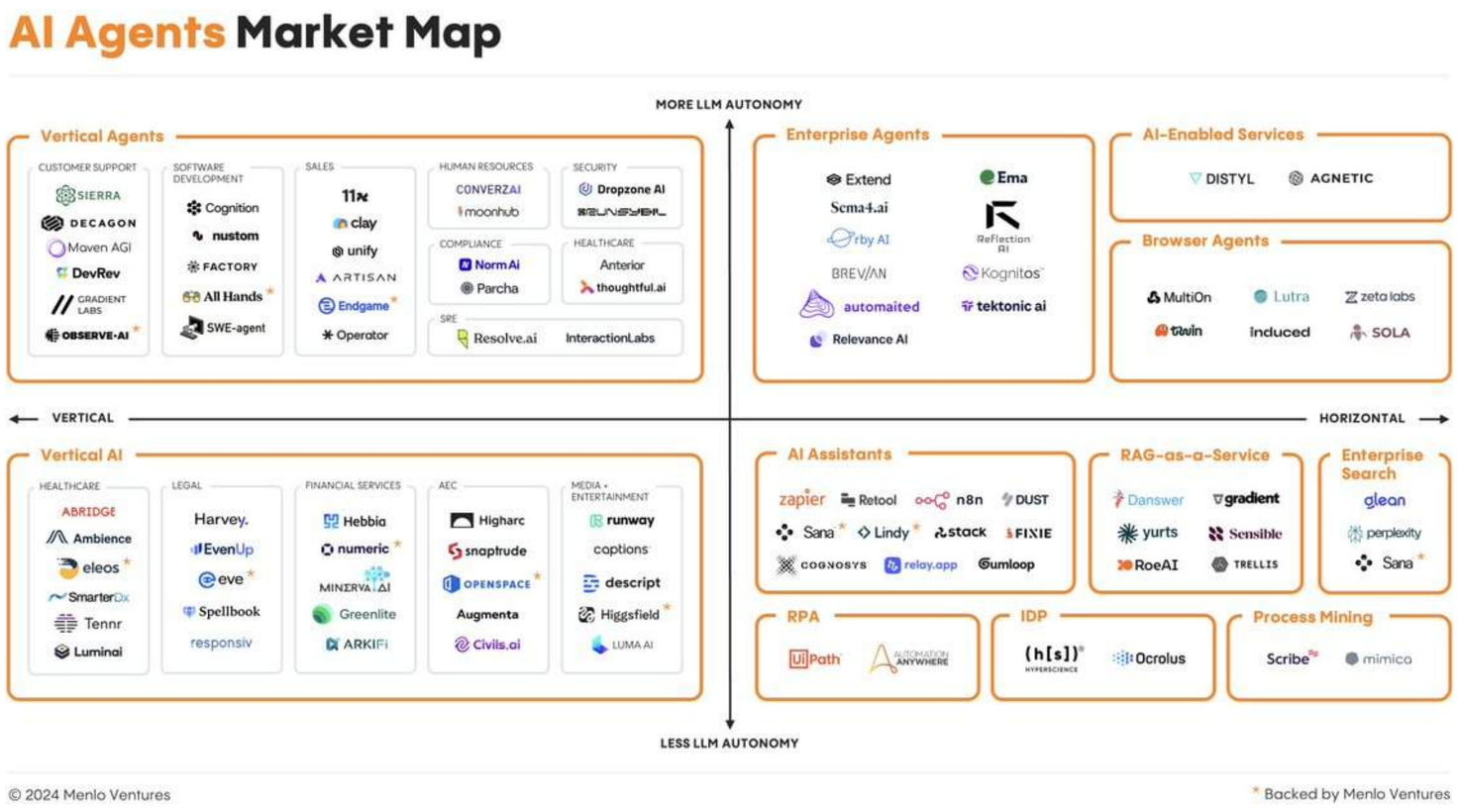

https://menlovc.com/perspective/beyond-bots-how-ai-agents-are-driving-the-next-wave-of-enterprise-automation/

AI 自动化解决供应链场景，人工智能应用的关键领域：

采购： 采购对于确保材料的稳定供应、维护与供应商的关系以及提高利润率至关重要

供应商情报： 为了找到最佳供应商，企业必须同时考虑合规要求、不同报价和市场变化。与简单的搜索栏相比，人工智能创造了智能供应商地图和匹配的可能性

需求规划： 预测供需变化，降低库存风险，传统的规划软件主要依赖历史数据来进行预测。虽然这种方法有一定的可靠性，但在市场和地缘政治条件快速变化的世界中，可能还不够。人工智能可以提高规划能力，同时考虑历史数据和当前市场趋势。

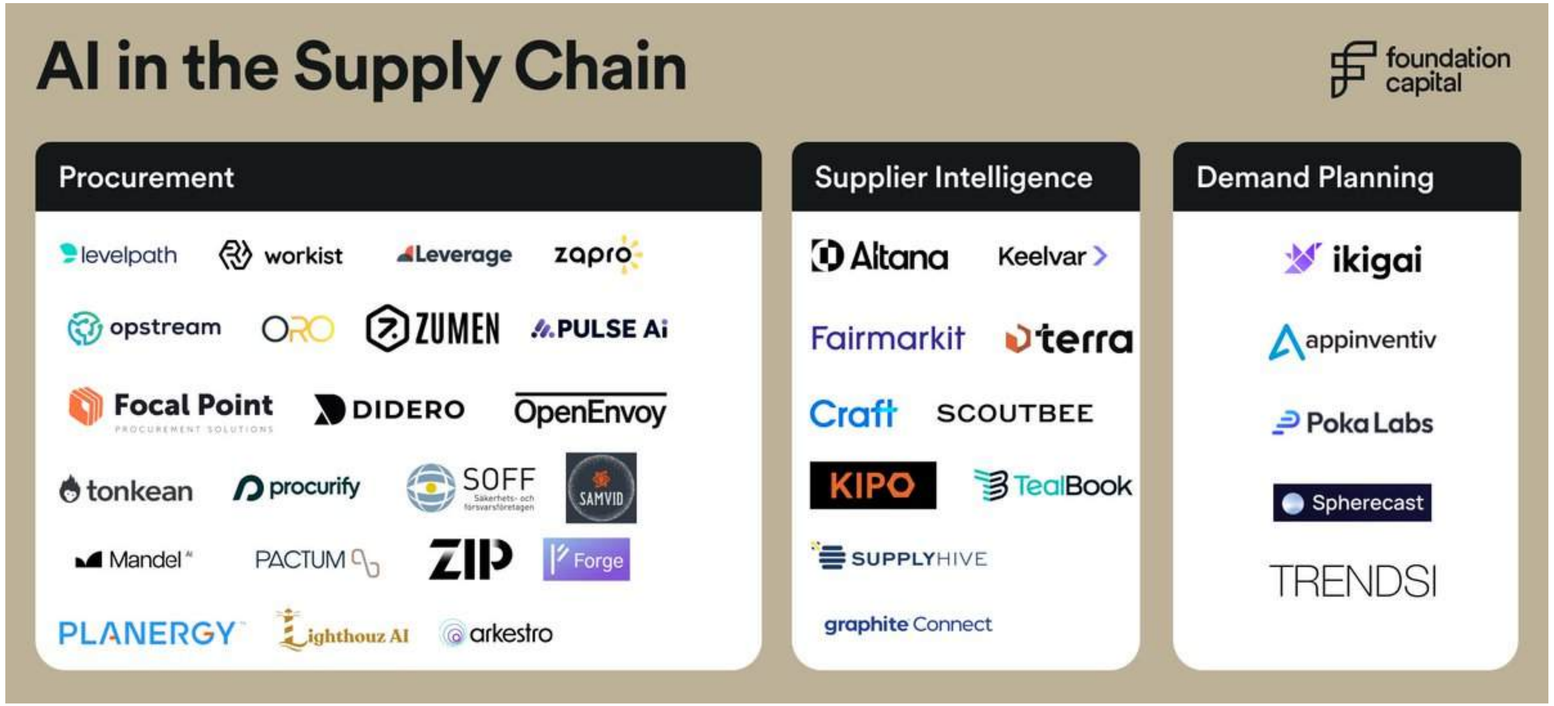

https://x.com/FinanceYF5/status/1838882722187817401

核心痛点：数据碎片化：

a) **数据处理复杂：** 电子邮件和文档中的非结构化数据

b) **数据格式不兼容：** 电子数据交换(EDI)系统的采用不一致

c) **数据难打通：** 孤立的软件（企业资源规划ERP、仓库管理系统WMS、运输管理系统TMS）

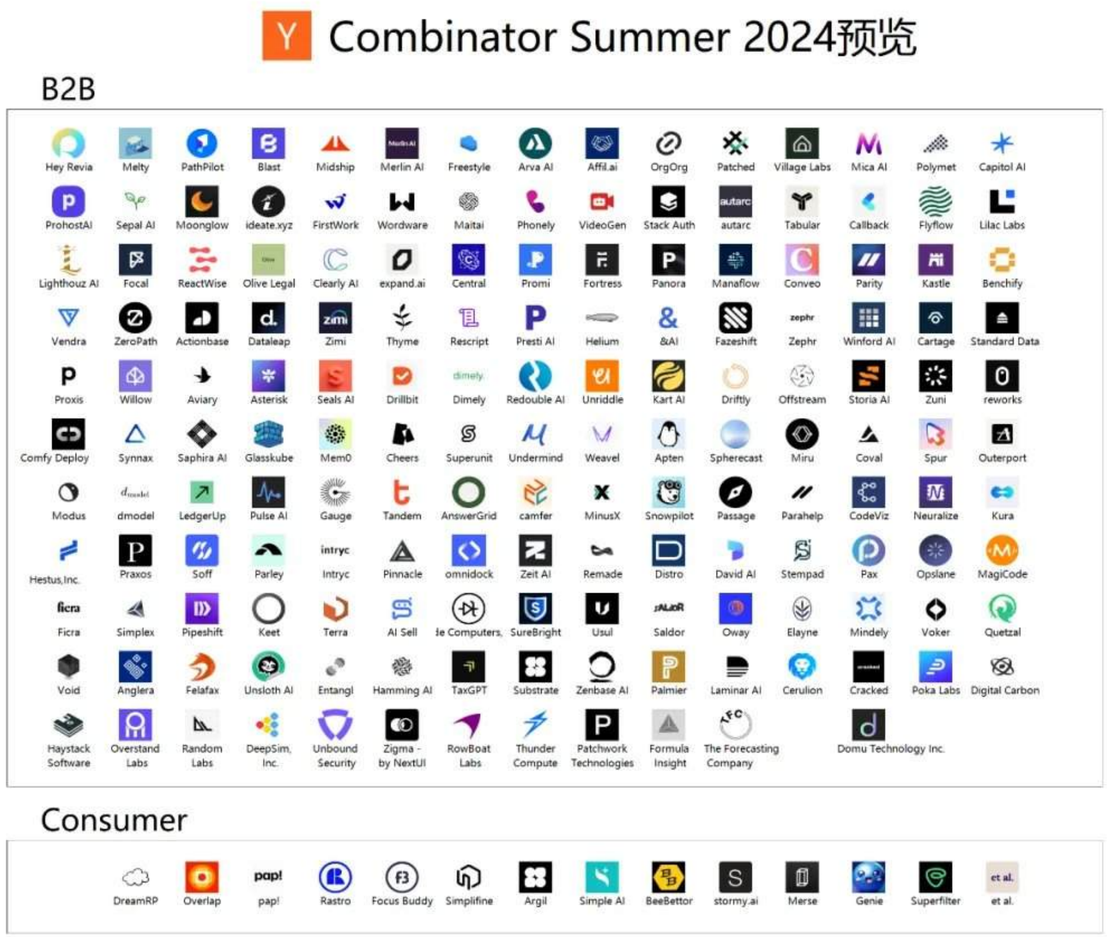

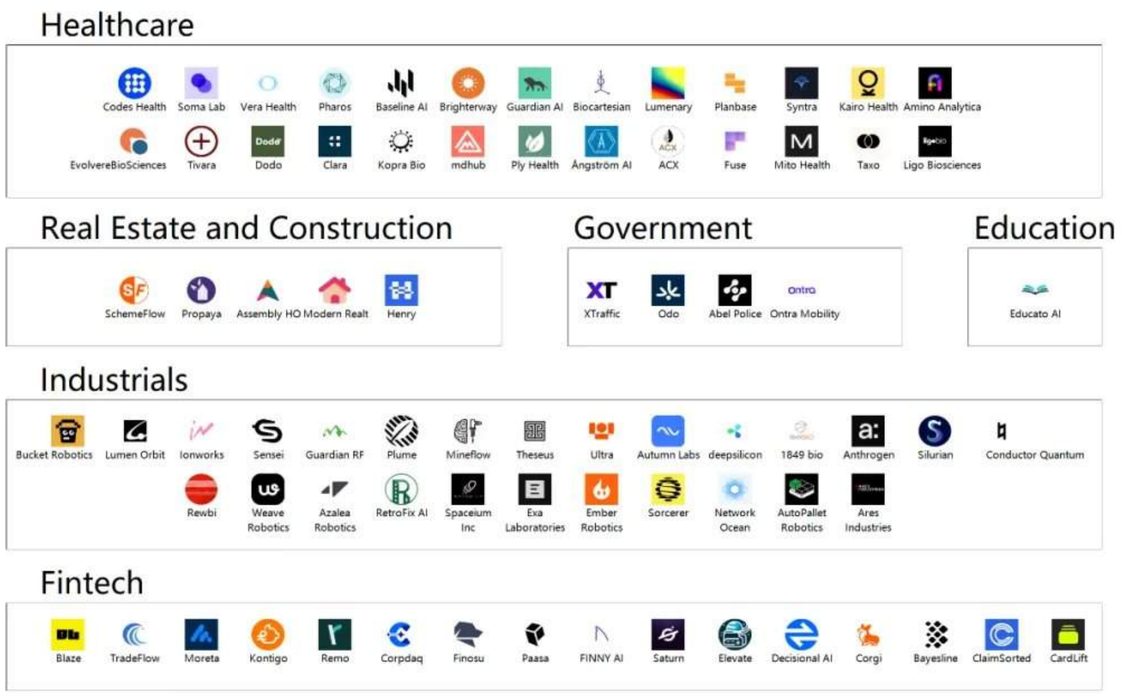

Source: Will's Y Combinator data for the Summer 2024 cohort.
Date: September 2024

Y Combinator S24项目盘点，含网页流量

254个YCS24项目预览图 详细的数据库链接分享

https://x.com/FinanceYF5/status/1839455438334742792

小而美竞争策略：造个更简单的替代品

Supabase（YC S20）在四年内拥有超过 900,000 名注册用户，它正在利用其开源、托管的 Postgres 平台重新定义数据库管理。

恭喜 @kiwicopple 、 @antwilson 和 @supabase 团队完成 8000 万美元 C 轮融资！

“Supabase 正在利用其开源、托管的 Postgres 平台重新定义数据库管理，四年内已有超过 90 万注册用户，在开发人员中得到了前所未有的自然采用。”

变通：借东风（开源）

在公司成立初期，大多数专家都将该公司视为谷歌 Firebase 的开源替代品。当时该公司使用 Postgres 的事实是次要的。但多年来，**Supabase 将自己更明确地定位为 Postgres 平台**——无论是有计划还是偶然，Postgres 的受欢迎程度不断提高，而 Firebase 已经有一段时间没有太多炒作了。

核心价值：简单化（做复杂很容易，做简单很难）

“我们赢得市场有两个因素：人们采用我们是因为我们易于使用，就像 Firebase 一样；人们采用我们是因为我们是 Postgres，而且 Postgres 很受欢迎。将这两个因素结合起来，你就得到了最简单的 Postgres 产品，”Copplestone 说道。

参考：https://techcrunch.com/2024/09/25/supabase-a-postgres-centric-developer-platform-raises-80m-series-c/

GPT-4o 的高级语音模式对英语教培是降维打击，又要倒闭一批英语学习 App 了吗?

毋庸置疑，无论 ChatGPT 还是 GPT-4o 的高级语音模式，都是学英语的利器，会用的人一定可以用的很好。但这不代表就能取代其他专业软件。

1. 不是每个人都能使用 ChatGPT 的专业版

这里有很多原因，一方面是国家地区的限制，比如大陆地区可只有极少数会使用 VPN 的人可以访问到，还经常有被封号的风险。另一方面很多人可不会掏每个月 $20 成为会员，而只有会员才能使用到高级语音功能或者更强大的模型。

2. 不是每个人都有能力使用 ChatGPT 的一些专业领域的功能

写一段提示词让GPT帮我们纠正语法错误，还可以让它解释哪里错了，进一步追问，这对会使用 ChatGPT 的人来说可能很容易，但是对于不了解提示工程的人来说，真的不知道还可以这么做。尤其是年纪大一些的，不会的人比例还真不少。

如何与 ChatGPT 竞争?

ChatGPT 出来，很多人说对 DeepL 和 Grammarly 是降维打击一样，这两家要倒闭了，结果并没有，这两家都活的好好的吧！专业软件不会因为 AI 的发展就会被快速取代。但如果不能与时俱进，被取代无非也只是时间早晚的事情。

专业软件提供的不仅仅是 AI 功能

拿英语学习来说，一个专业的英语学习软件，需要有课程设置，有练习，有打分，还有提醒你日常学习等等功能，练习口语是其中一项重要的功能，但不是唯一的。

专业软件可以集成 GPT 的 AI 功能

“打不过就加入”，Grammarly 增加了 AI 写作的功能，背后说不定就是接入的 GPT；多邻国推出 AI 视频通话功能，背后可能就是 GPT-4o 的高级语音功能。慢慢的，这些 ChatGPT 强大的 AI 功能都会融入到专业软件中，而对用户来说使用门槛更低。

https://x.com/jdzw2023/status/1838976477548937247

小而美创新策略：变得特别

纯想出品，必有意思，必不赚钱。10月上线，尽情期待。

有特点才容易被记住

如果不能做得比人家更好，可以试试做的有特点

- 我很可爱 （少儿）
- 我很可靠（青壮年）
- 我很可亲（中老年）

https://x.com/liseami1/status/1838918674926759995

小而美案例

美丽修行。今天在武汉见了创始人。女性，大我一轮。4小时的会面，是我近三年最有价值的交流。美妆垂直社区No.1，公司经历了你能想象到的最狗血的一切。今天依旧No.1。

2015年的天使轮BP上，所有的竞争对手，全部已经消失不见。从今天以后我相信了，“**打法”是创业导师忽悠人的载具**，**空谈**“使命、愿景、价值观”更是把无数人忽悠得找不着北的朦胧诗。

真正的沙场上只有“**看着办”，“求生存”，“活下来”**。

郭德纲有句话，艺术到最后就是把同行给熬死，熬死你就是大师。务实，务实，还他妈的是务实。

赵纯想
@liseami1

竞争对手

- 偏重彩妆
- 以学生，刚入职场的90后年轻女性为主
- 主要形式覆盖彩妆视频，教程，产品点评，社区

- 偏重化妆品成分和安全，科学理性护肤
- 以留学生、白领等高知人群为主
- 主要形式覆盖成分查询，专业产品 / 成分点评，个性化产品推荐，社区

https://x.com/liseami1/status/1837513703866224816

小而美创新策略：1+1 技能组合

如果你想在某个领域有所突破，其实有一个方式，就是1+1的降维打击。把 a 技能和 b 技能组合在一起，就达到了微创新，差异化就来了，而这个就是竞争力

1+1 差异化内容

比如你想做小红书，大部分的人会选择一个领域，然后找到领域内的优秀内容，搬运或者洗稿发出新的，结果你会发现你需要对抗的是平台算法玄学，可能要发二三十篇才能火一篇

- 如果你擅长写字，把内容做成手抄版，你会发现你优美的字体使得优质内容脱颖而出
- 如果你擅长绘画，把内容用procreat搞一些手绘插画，依旧可以脱颖而出
- 如果你擅长英语，你可以开个英文直播间给大家聊这个主题内容，仍然可以哔哔涨粉
- 如果你喜欢相声小品，你还可以像B站ray叔爱唱歌一样，拼凑一大堆的素材让你的内容节奏感更强

https://x.com/Yangyixxxx/status/1838019177875145014

1+1 差异化产品

找到能发挥1+1的地方，就能让自己或自己的作品脱颖而出

比如duolingo：教育 + 游戏化的设计

@LiveFlow_io

LiveFlow (YC W21) 让公司能够将来自其会计服务、银行和支付平台的实时数据同步到他们的自定义报告中，从而自动化工作流程并允许更多协作。

完成 1350 万美元 A 轮融资！

LiveFlow 允许公司将来自会计服务、银行和支付平台的实时数据同步到自定义报告中，从而实现工作流程自动化、整合公司账户并实现全公司范围内的更多协作。你可能认为这听起来很容易，但即使在当今时代，会计师仍然需要在系统之间传输数据，而且通常是手动传输。

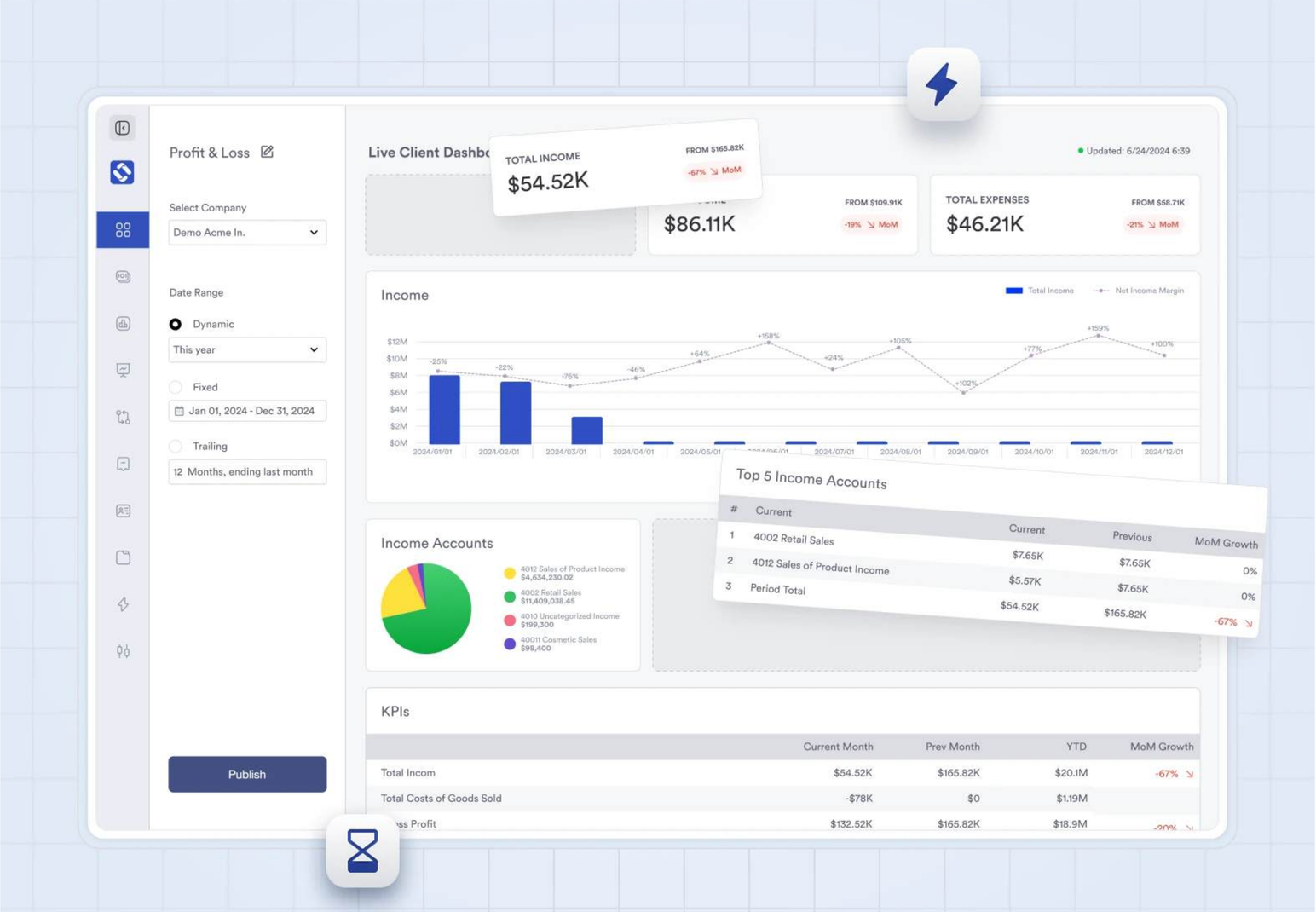

https://www.liveflow.io/

RetroFix AI

功能： TurboTax 提供建筑退税

为什么我喜欢它：就我个人而言，我支持任何帮助消费者或其他公司获得他们有资格获得的政府激励措施的公司。我特别喜欢 RetroFix 的方法，因为它为承包商解锁了政府资金，使建筑更加可持续。

https://www.retrofix.ai/

https://techcrunch.com/2024/09/25/13-companies-from-yc-demo-day-1-that-are-worth-paying-attention-to/

SchemeFlow

功能：自动执行政府对建筑项目的审批

受欢迎原因： AI 就是为这类应用而设计的。SchemeFlow 的软件可帮助建筑公司自动生成技术报告，将流程缩短至几分钟。更令人印象深刻的是，这家年轻的公司已经为 400 多个建筑项目生成了报告。

https://www.schemeflow.com/

您的在线购物人工智能副驾驶

BuyScout™ 是 AI 在线购物副驾驶，它通过 AI 产品洞察、BuyScout™ 聊天、价格跟踪和补货警报™ 彻底改变您的购物体验。

- **AI 产品洞察：** 厌倦了筛选无尽的评论？BuyScout™ 会分析客户反馈并快速总结优缺点，因此您可以在几秒钟内了解任何产品。
- **BuyScout™ 顾问**：向 BuyScout™ 询问任何与产品相关的问题，它将提供定制的建议、深入的比较以及基于真实客户反馈的答案。BuyScout™ 将深入研究规格和评论，为您提供最相关的见解。
- **价格跟踪：** BuyScout™ 监控价格变化并预测趋势，因此您可以在最佳时间做出最明智的购买决策。
- **补货提醒™：** 错过了热门商品？别担心——BuyScout™ 会在商品恢复到货后立即通知您。

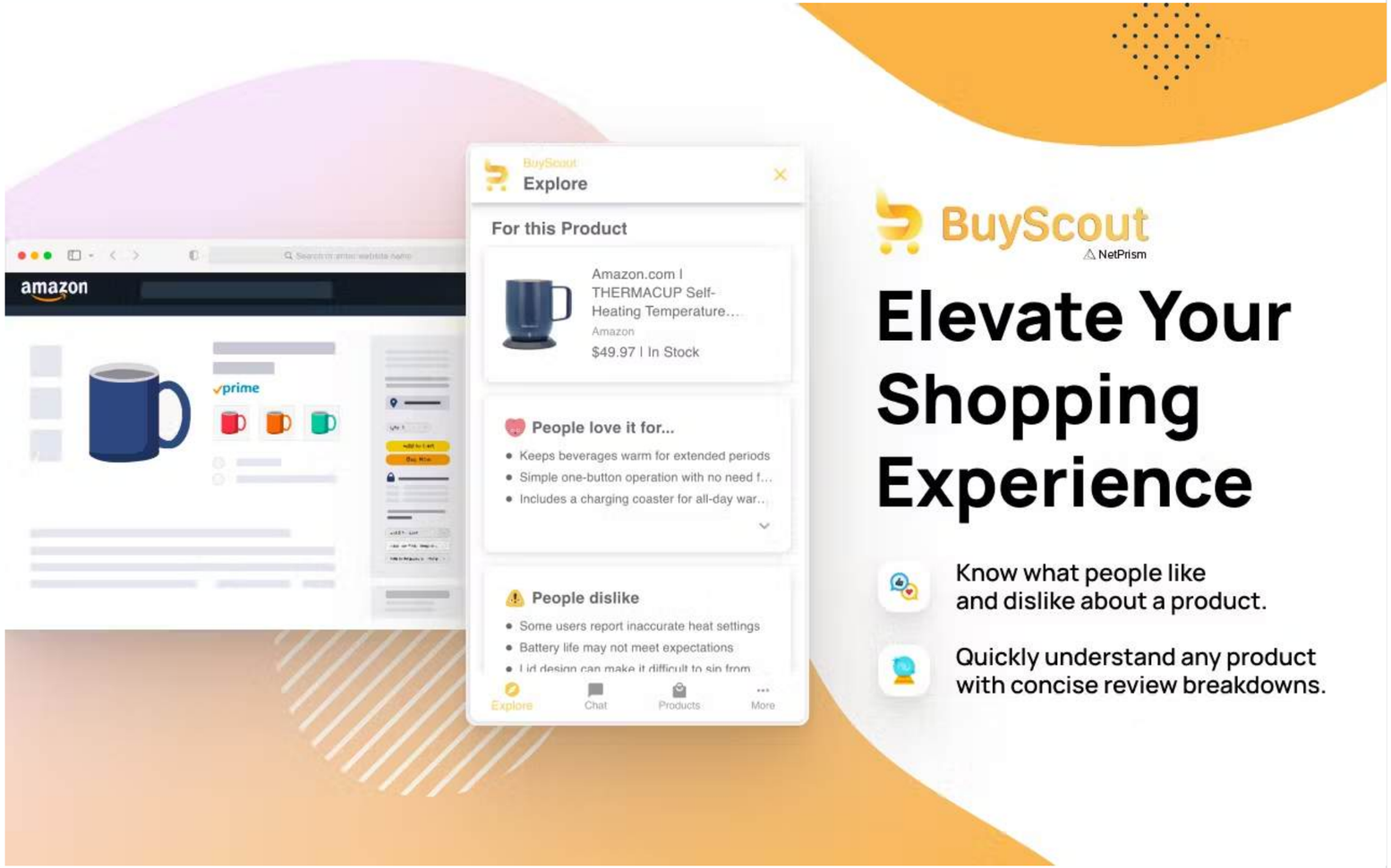

https://www.producthunt.com/posts/buyscout

您的在线购物人工智能副驾驶

使用 @cursor_ai

进行编码的第二天。创建了一个由

@FlowiseAI

提供支持的葡萄酒搭配应用程序。

描述您的菜肴，它将生成理想的葡萄酒简介。

法学硕士 (LLM) 为个性化、引人入胜的用户体验开辟了令人兴奋的可能性。

https://x.com/uxaiagency/status/1838271957554299379

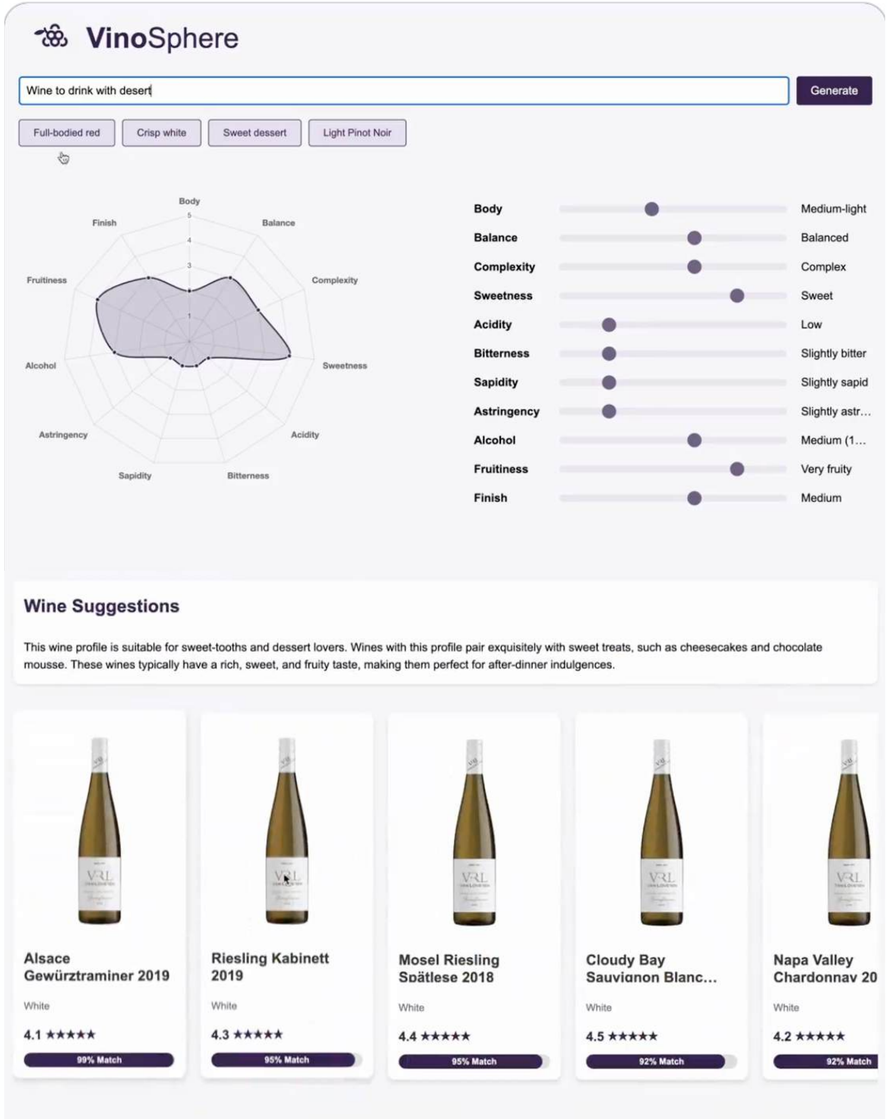

兽医在预约开始时打开 Scribenote

该工具可以捕获对话、将其转录并将其格式化为具有明确要点的医疗记录。

在 Scribenote 中查看或将记录推送到兽医实践管理软件 (PIMS) 非常简单。

Scribenote 团队致力于改善兽医（及其患者）的生活！

客户范围从个体诊所到企业——兽医几乎每次预约都会使用该产品。

而这仅仅是 Scribenote 利用人工智能重新发明兽医软件的开始。

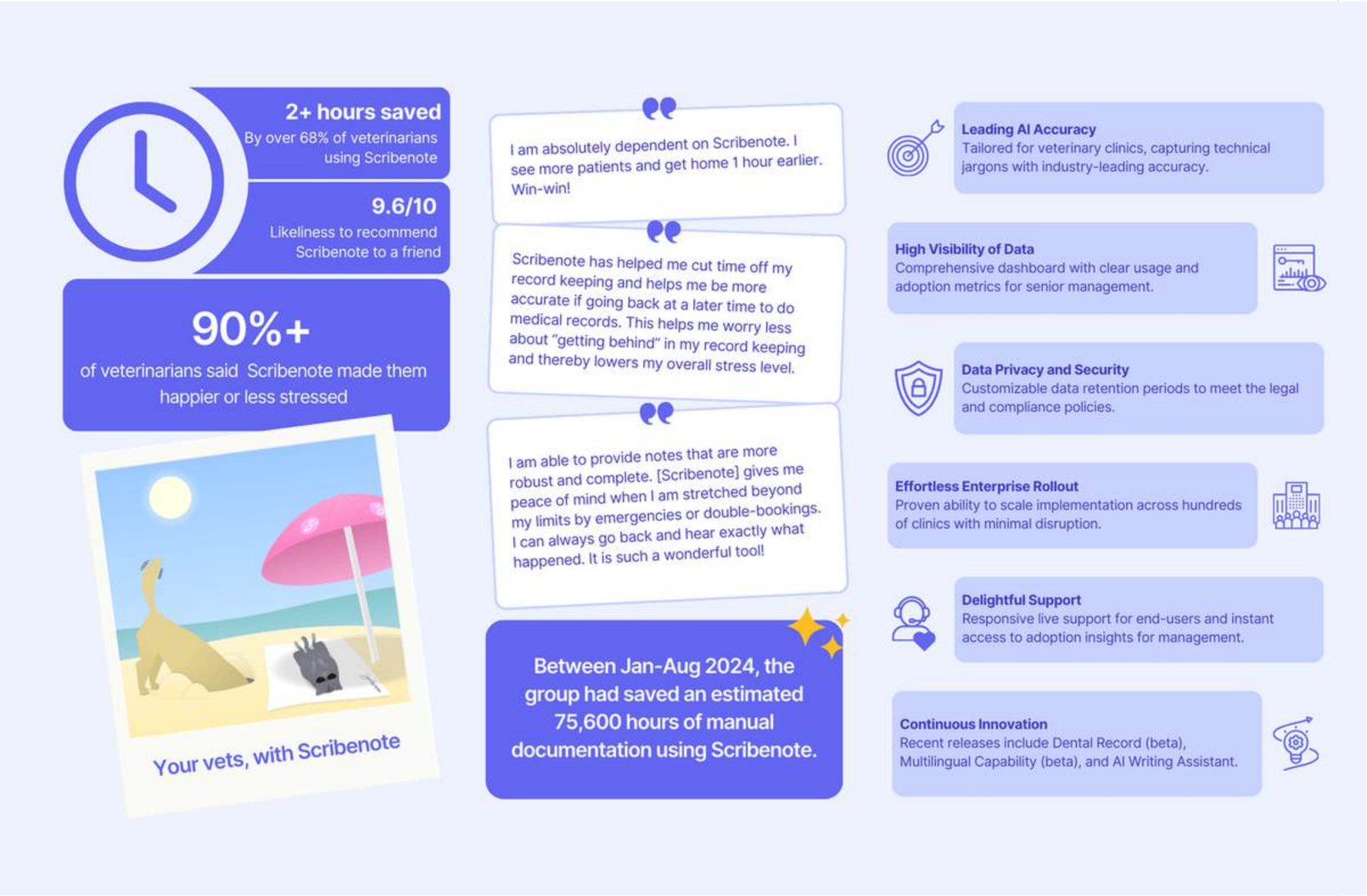

https://x.com/omooretweets/status/1838243189142311193

兽医在预约开始时打开 Scribenote。

该工具可以捕获对话、将其转录并将其格式化为具有明确要点的医疗记录。

在 Scribenote 中查看或将记录推送到兽医实践管理软件 (PIMS) 非常简单。

Scribenote 团队致力于改善兽医（及其患者）的生活！

客户范围从个体诊所到企业——兽医几乎每次预约都会使用该产品。

而这仅仅是 Scribenote 利用人工智能重新发明兽医软件的开始。

villagelabs

业务范围：帮助企业实现员工所有

受欢迎原因：该公司的使命是帮助公司转型为员工所有制，这是一个新颖的使命。将公司出售给员工有助于为员工创造财富，并且通常会为卖方带来更大的收益。听起来是双赢。

https://villagelabs.app/

https://play.google.com/store/apps/details?id=com.finch.finch

Elayne

业务：人工智能驱动的遗产规划和结算

受欢迎原因：作为一个亲眼目睹家人经历这个过程的人，我很高兴有人正在构建一个更好的解决方案。此外，Elayne 希望通过雇主接触消费者，这是一种明智的方式，可以让更多的人在不得不这样做之前考虑这个问题。

https://www.elayne.com/

https://techcrunch.com/2024/09/25/13-companies-from-yc-demo-day-1-that-are-worth-paying-attention-to/

Ayrton Energy 模仿人造黄油安全储存氢气

问题：

这个想法并不新鲜：所谓的液态有机氢载体 (LOHC) 已经存在了几十年，大多数都依赖于甲苯和甲基环己烷等挥发性有机化合物。这些化学物质与氢气配合得很好，但考虑到它们的毒性以及释放气体所需的热量和压力，它们在其他方面的作用就不大了。

一家创业公司Ayrton Energy（https://ayrtonenergy.com/）表示，他们有另一种选择：一种可以在室温和常压下运输和处理的 LOHC。而且它无毒。公司初衷并不是要颠覆氢气的运输方式。**最初，他们的愿景是用清洁氢气驱动的发电机取代柴油发电机**。“我们需要一个储氢解决方案”

特点

艾尔顿的工艺往返所需的能量比液化氢、氨或甲醇要少，比压缩氢稍微多一点。不过，其优势在于，LOHC 每升可携带的氢气量是压缩氢的两倍，而且前期成本较低，因为它可以重复使用现有的卡车、管道和泵。

如何工作

该公司储存氢气的方式与菜籽油转化为人造黄油的方式类似，人造黄油由植物油制成。与构成黄油的动物脂肪不同，植物油在室温下是液态。为了制作人造黄油，生产商在催化剂（有助于促进反应）的作用下将植物油暴露在氢气中。随着油被氢化，它们会凝固。

价值：复用现有设施

该公司可以在其大部分运营中使用商用设备，而扩大规模只需要建造更多模块，而不是更大的部件。

运输艾尔顿的石油也不需要任何特殊的东西。“例如，对于那些已经在使用液体燃料的人来说，我们可以重复使用很多基础设施。管道、火车车厢、卡车，”她说。“我和管道公司谈过，他们有多余的管道，但这些管道没有被使用，他们正试图找到重复使用旧基础设施的方法。”

https://techcrunch.com/2024/09/25/audible-experiments-with-new-ai-features-tailored-audiobook-recommendations/

最佳实践：如何用AI制作IP衍生剧

问：一个比较好的小孩子迪士尼动画片，是否可以在此基础上做些它的衍生动画片，如做续集、或前传、或后传?

答：可以

这些衍生的IP可以先做些样片。现在是否有类似的项目在做?进展如何?

答：如 Netflix Stories 是一款即将推出的互动小说故事游戏，旨在让观众体验热门 Netflix 电影和剧集中的世界和角色。

工具和工作流 v0.1（大家补完）

主要用哪些工具比较顺手?

1. 就脚本写作，哪些工具在剧情转承、分镜头等做得比较好?

答：专家经验模版 + claude
https://x.com/WaytoAGI/status/1772913725273444485

2. 就视频而言，画面人物的一致性、背景匹配度，相对比较好，可支持10分钟左右的长度。

答：MJ或Flux + Lora生成静态图，然后用Runway：https://runwayml.com/ 或 新版可灵将静态图生成动画

3. 现在音效比较好，国内外哪个资源比较好?

答：SEE-2-SOUND：https://huggingface.co/spaces/rishitdagli/see-2-sound

最佳实践：如何用AI制作IP衍生剧

问：一个比较好的小孩子迪士尼动画片，是否可以在此基础上做些它的衍生动画片，如做续集、或前传、或后传?

答：可以

这些衍生的IP可以先做些样片。现在是否有类似的项目在做?进展如何?

答：如 Netflix Stories 是一款即将推出的互动小说故事游戏，旨在让观众体验热门 Netflix 电影和剧集中的世界和角色。

案例：三只小猪：装修难题！工具和工作流

1、使用 **Ideogram** 生成图像

2、声音和口型同步 （studio.infinity.ai）

3、在 **CapCut（剪映）** 中混合所有内容

https://x.com/bogdanonymous/status/1839279398572212645

Workera 让 AI 代理来指导你

Workera 推出 Sage，这是一款可以与之交谈的 AI 代理，旨在评估员工的技能水平、目标和需求。

在进行一些简短的测试后，Sage 将评估某人在某项技能上的熟练程度。然后，Sage 可以通过 Coursera、Workday 或其他学习平台合作伙伴推荐合适的在线课程。通过与 Sage 聊天，Workera 旨在满足员工的需求，测试他们的写作、机器学习或数学技能，并为他们提供改进的途径。

Workera 对“导师”的定义非常具体；承认 Sage 不会做吴恩达为他做的所有事情。鼓励、职业指导和人际交往很难实现自动化。但 Sage 可以客观地评估员工的技能，并推荐合适的课程来帮助他们实现目标。

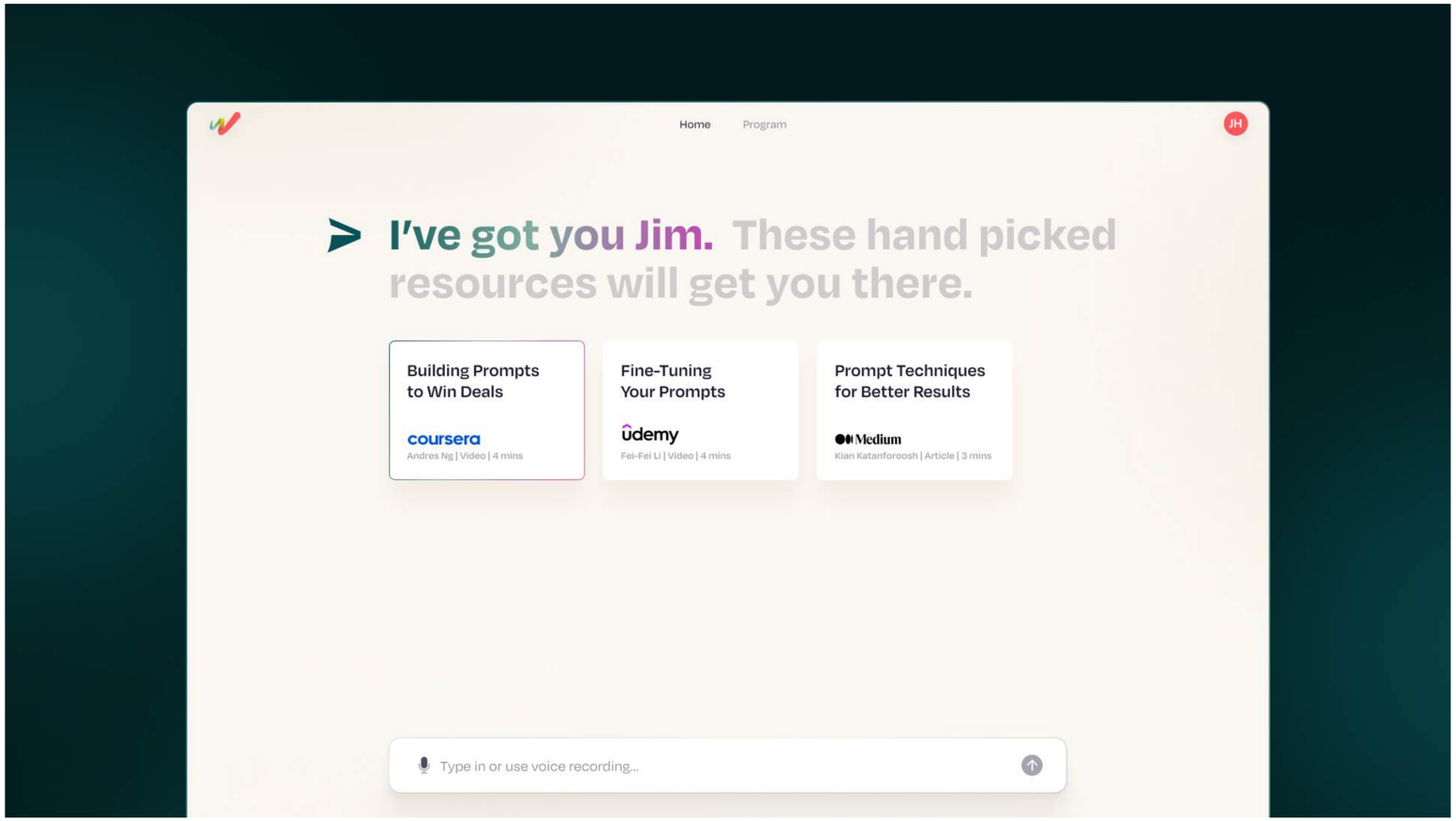

https://techcrunch.com/2024/09/24/spotify-ai-playlist-rolls-out-to-the-us-canada-new-zealand/

Workera 的 CEO 曾接受过 Andrew Ng 的指导。现在他想让 AI 代理来指导你。

Workera 已筹集超过 4400 万美元，用于为企业员工进行人工智能测试，为雇主提供了一种评估员工技能的方法。员工通常不会抓住机会与同事进行比较，但 Workera 试图为企业提供一种投资员工的方式。

Sage 做着同样的事情，但提供了更具对话性的体验，将 Workera 平台更巧妙地结合在一起。Workera 使用的 OpenAI 多模态模型的灵活性还提供了一个灵活的界面，能够扩展到各种媒介中的更多任务。Sage 95% 的交互都是由 GPT-4o 驱动的，而人工智能代理 5% 的时间使用 OpenAI 的新 o1 模型来规划可能需要一些推理的更复杂的测试。

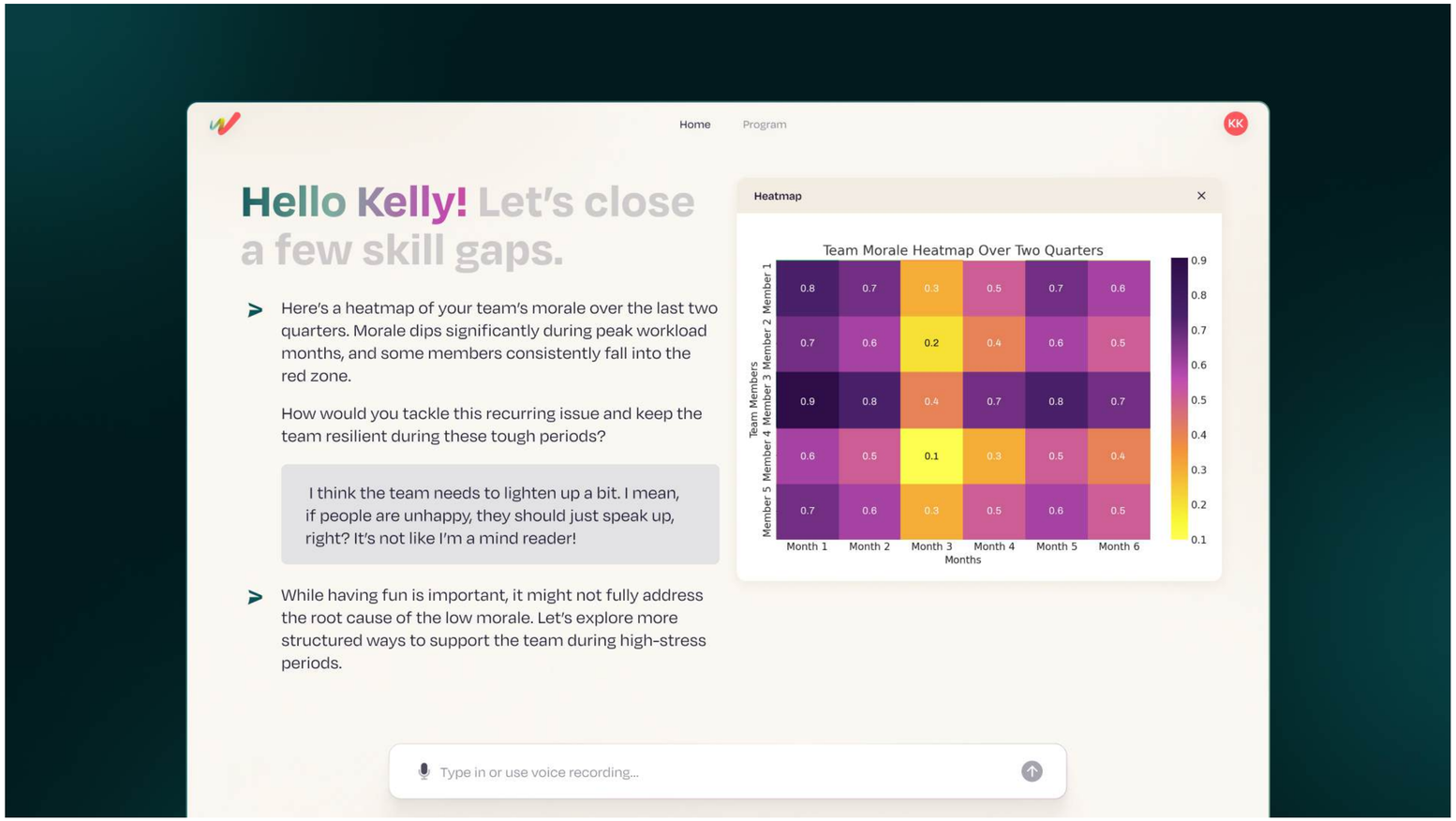

https://techcrunch.com/2024/09/24/spotify-ai-playlist-rolls-out-to-the-us-canada-new-zealand/

人工智能代理可以取代伟大的人类导师吗？

借助 Sage，Workera 声称要成为工人的导师，而不仅仅是技能评估的管理者。人类导师提供情感支持、鼓励和联系，而这些是人工智能聊天机器人可能永远无法做到的。然而，在导师制的某些方面，Katanforoosh 认为 Sage 可以做得更好。

另一方面，人类存在偏见，并且深受表面特征的影响，因此他们可能无法始终准确评估某人的才能。AI 系统也不是完美的，并且包含许多与创建它们的人类相同的偏见。毕竟，AI 模型主要基于人类生成的数据。

Sage 尚未做的一件事是教授长篇内容。为此，Workera 依靠在线学习领域的合作伙伴。但是，Sage 会识别您可能能够快速学习的技能，并生成一个简单的场景和问题来测试您的理解。

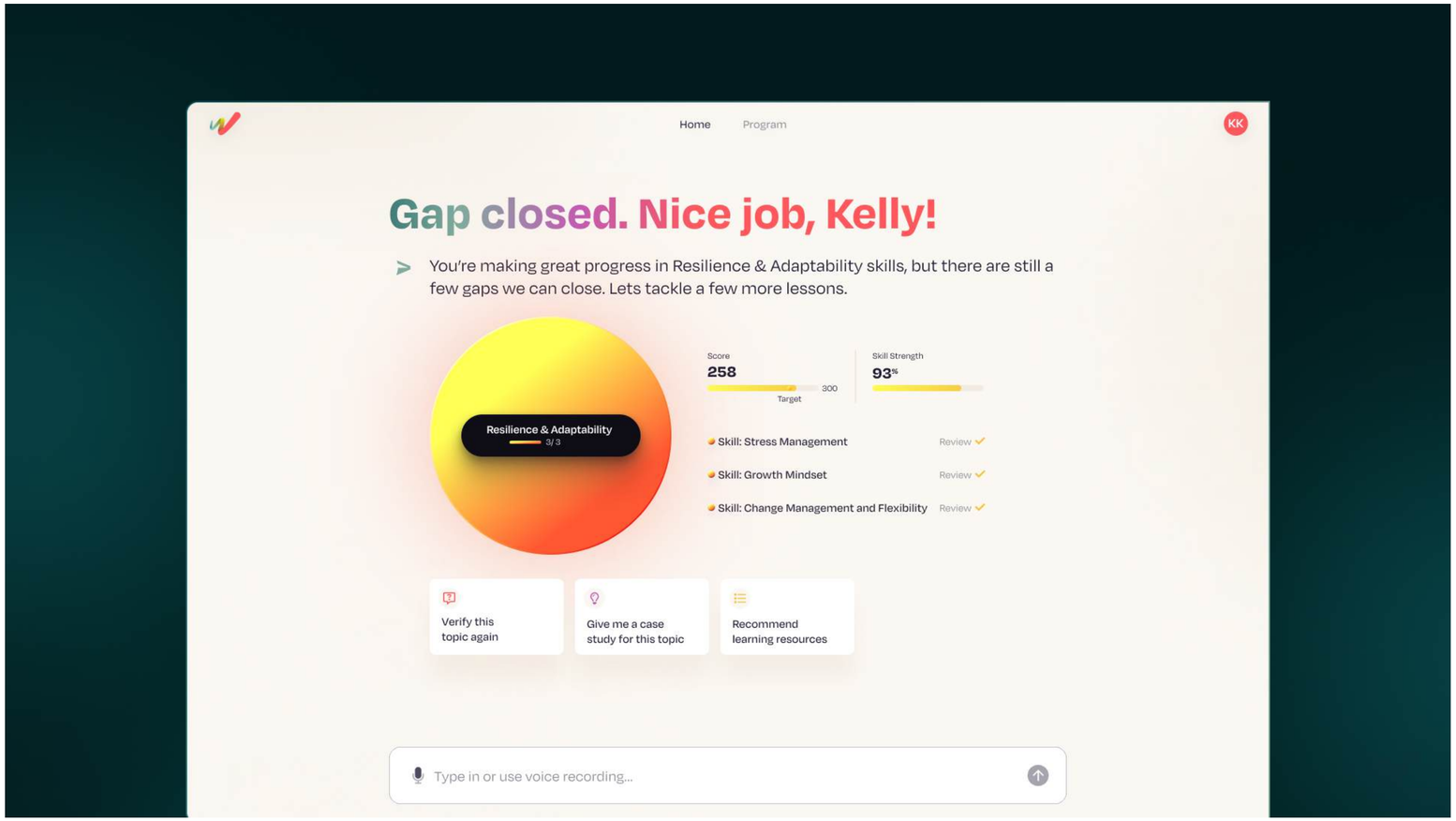

https://techcrunch.com/2024/09/24/spotify-ai-playlist-rolls-out-to-the-us-canada-new-zealand/

亚马逊旗下的有声读物服务Audible继续尝试使用人工智能来改善有声读物的发现并提供定制推荐。

它可以分析客户反馈，根据个人喜好提供定制建议，以及推荐标签以帮助您找到密切相关主题的主题页面。

通过应用程序中新的“标签”轮播，Audible 的 AI 可以分析客户评论并简要解释其他听众喜欢特定有声读物的原因。例如，在标题顶部，可能会有“温馨浪漫”或“相关故事情节”等标签。这让您可以快速了解要点，而无需阅读大量评论。亚马逊在其电子商务平台上利用了类似的生成 AI 技术，包括一个总结常见产品评论的工具，以在页面顶部提供简短的摘录。

除了标签之外，该平台还在尝试人工智能驱动的主题页面，这可能有助于您发现您可能不会遇到的相关有声读物。

Audible 使用人工智能来实现其多项功能，包括名为“ Maven”的人工智能搜索服务，以及人工智能策划的有声读物集和人工智能生成的评论摘要。

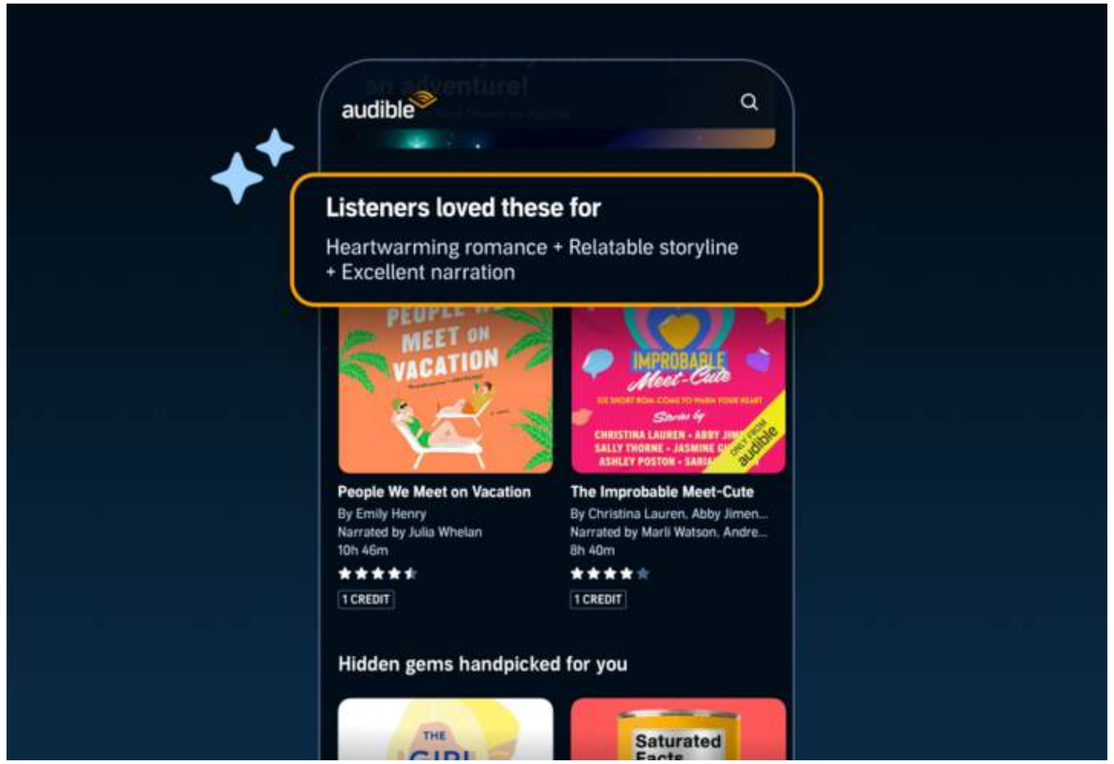

Audible 开始招募精选的叙述者，让 AI 对他们的声音进行训练，以用于有声读物录制。该平台目前正在追随其竞争对手的脚步，其中包括苹果，该公司去年为部分 Apple Books 推出了由人工智能驱动的音频叙述功能。

https://techcrunch.com/2024/09/25/audible-experiments-with-new-ai-features-tailored-audiobook-recommendations/

Dipsea https://www.dipseastories.com/

Dipsea 的应用程序与作家和叙述者（以及ElevenLabs的 AI 语音技术）合作，创作了各种以女性视角为重点的浪漫虚构故事。

目前，Dipsea 的业务相当强劲，拥有 93,847 名付费用户，年经常性收入接近 600 万美元。例如，上个月，该应用程序的收入为 505,920 美元。

RevenueCat进行了首次收购——这是一次不同寻常的收购。它没有收购一家公司来为其平台添加更多工具，而是购买了一款提供“热门”有声读物订阅的应用程序Dipsea。

来说并不是一个重大转变。其新想法是将基于订阅的应用程序引入公司内部

https://techcrunch.com/2024/09/26/subscription-management-platform-revenuecat-acquires-a-spicy-audiobooks-app/

Abel Police 警察文书工作自动化

Abel Police 将警察随身摄像机拍摄的画面转化为完整的警察报告。

目前，美国巡逻警察三分之一的轮班时间都用于撰写报告 - 将此时间降至零将使警力增加 50%，从而彻底改变美国城市。

1、一是选择警执勤，需要开摄像头记录，直接把摄像头作为信息输入，把巡逻报告作为信息输出节省精力；

2、二是选择的场景，“摄像头”输入，还必须有巡逻报告，两个都是 AI 擅长的能力，这比单纯的摄像头报警等机制好很多。

https://www.ycombinator.com/companies/abel-police

Abel Law

YC W24 @abelforlaw

利用人工智能改变了律师事务所文件审查工作流程。律师使用 Abel 根据数千份文件中的上下文回答细微的问题。

团队：@scubasean 和陈宇！

https://www.ycombinator.com/launches/KdK-abel-transforming-document-review-for-law-firms

pandas-ai（与表格聊天）自动化您的文档工作流程

数据分析师和业务专家日常遇到的挫折：

- 1. 有价值的见解埋藏在杂乱、难以阅读的文件中
- 2. 管理具有不同权限设置的文档的麻烦
- 3. RAG 聊天机器人看似有前途，但最终却是代价高昂的数据转储

panda{·}etl，让处理文档繁重工作流程变得更轻松：

- 1. 上传那些棘手的文件（您知道的，那些通常会引起麻烦的 PDF、图像和音频文件）
- 2. 准确定义您需要的数据（无论是 ESG 指标、竞争对手数据、市场趋势、风险工程报告还是保险索赔）
- 3. 获取电子表格，您可以在其中实际追踪每条数据的来源
- 4. 轻松验证和导出您的数据
- 5. 使用我们由 pandas-ai 提供支持的聊天功能来探索您的提取、绘制图表并将其添加到草稿

https://www.producthunt.com/posts/panda-etl

自动化文档工作流程 将杂乱的文件变成可交互的数据

上传 PDF、图片、音频和网站。定义数据点以进行 AI 提取。在可导出的电子表格中查看结果，其中包含链接和突出显示的来源。提出问题、绘制图表并在上面起草报告。

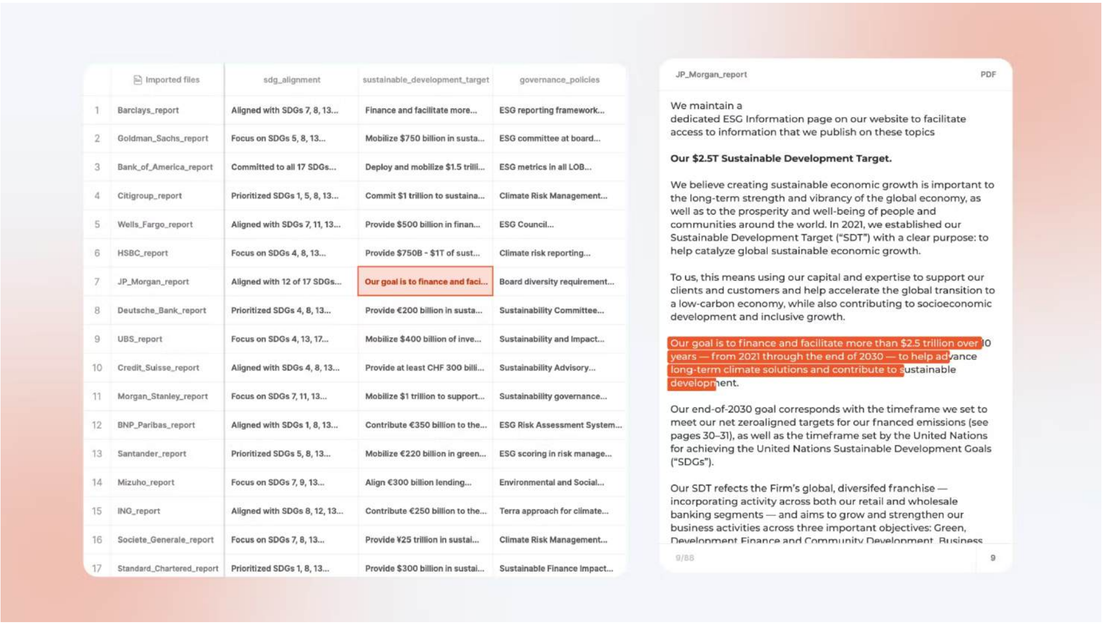

	Imported files	sdg_alignment	sustainable_development_target	governance_policies
1	Barclays_report	Aligned with SDGs 7, 8, 13...	Finance and facilitate more...	ESG reporting framework...
2	Goldman_Sachs_report	Focus on SDGs 5, 8, 13...	Mobilize $750 billion in susta...	ESG committee at board...
3	Bank_of_America_report	Committed to all 17 SDGs...	Deploy and mobilize $1.5 trill...	ESG metrics in all LOB...
4	Citigroup_report	Prioritized SDGs 1, 5, 8, 13...	Commit $1 trillion to sustaina...	Climate Risk Management...
5	Wells_Fargo_report	Aligned with SDGs 7, 11, 13...	Provide $500 billion in finan...	ESG Council...
6	HSBC_report	Focus on SDGs 4, 8, 13...	Provide $750B - $1T of sust...	Climate risk reporting...
7	JP_Morgan_report	Aligned with 12 of 17 SDGs...	Our goal is to finance and faci...	Board diversity requirement...
8	Deutsche_Bank_report	Prioritized SDGs 4, 8, 13...	Provide €200 billion in susta...	Sustainability Committee...
9	UBS_report	Focus on SDGs 4, 13, 17...	Mobilize $400 billion of inve...	Sustainability and Impact...
10	Credit_Suisse_report	Aligned with SDGs 4, 8, 13...	Provide at least CHF 300 billi...	Sustainability Advisory...
11	Morgan_Stanley_report	Focus on SDGs 7, 11, 13...	Mobilize $1 trillion to support...	Sustainability governance...
12	BNP_Paribas_report	Aligned with SDGs 1, 8, 13...	Contribute €350 billion to the...	ESG Risk Assessment System...
13	Santander_report	Prioritized SDGs 5, 8, 13...	Mobilize €220 billion in green...	ESG scoring in risk manage...
14	Mizuho_report	Focus on SDGs 7, 9, 13...	Align €300 billion lending...	Environmental and Social...
15	ING_report	Aligned with SDGs 8, 12, 13...	Contribute €250 billion to the...	Terra approach for climate...
16	Societe_Generale_report	Focus on SDGs 7, 8, 13...	Provide ¥25 trillion in sustai...	Climate Risk Management...
17	Standard_Chartered_report	Prioritized SDGs 1, 8, 13...	Provide $300 billion in sustai...	Sustainable Finance Impact...

JP_Morgan_report PDF

We maintain a dedicated ESG Information page on our website to facilitate access to information that we publish on these topics

Our $2.5T Sustainable Development Target.

We believe creating sustainable economic growth is important to the long-term strength and vibrancy of the global economy, as well as to the prosperity and well-being of people and communities around the world. In 2021, we established our Sustainable Development Target ("SDT") with a clear purpose: to help catalyze global sustainable economic growth.

To us, this means using our capital and expertise to support our clients and customers and help accelerate the global transition to a low-carbon economy, while also contributing to socioeconomic development and inclusive growth.

Our goal is to finance and facilitate more than $2.5 trillion over 10 years — from 2021 through the end of 2030 — to help advance long-term climate solutions and contribute to sustainable development.

Our end-of-2030 goal corresponds with the timeframe we set to meet our net zeroaligned targets for our financed emissions (see pages 30–31), as well as the timeframe set by the United Nations for achieving the United Nations Sustainable Development Goals ("SDGs").

Our SDT reflects the Firm's global, diversifed franchise — incorporating activity across both our retail and wholesale banking segments — and aims to grow and strengthen our business activities across three important objectives: Green, Development Finance and Community Development. Business

9/88 9

https://github.com/Sinaptik-AI/panda-etl

这种水晶盘片叫做 5D memory crystal / 5D 记忆水晶

5D 记忆水晶是一种革命性的数据存储技术，由南安普顿大学的科学家们开发。这种技术使用五个维度来编码数据：两个光学维度和三个空间维度，从而实现了极高的存储密度和持久性。这种记忆水晶能够存储高达360TB的数据，并且能够在极端条件下保持数据不退化，例如在最高1000°C的高温下仍能保持稳定。

盘片很稳定，在 190 摄氏度高温下还能保存 138 亿年（即宇宙当前的年龄）

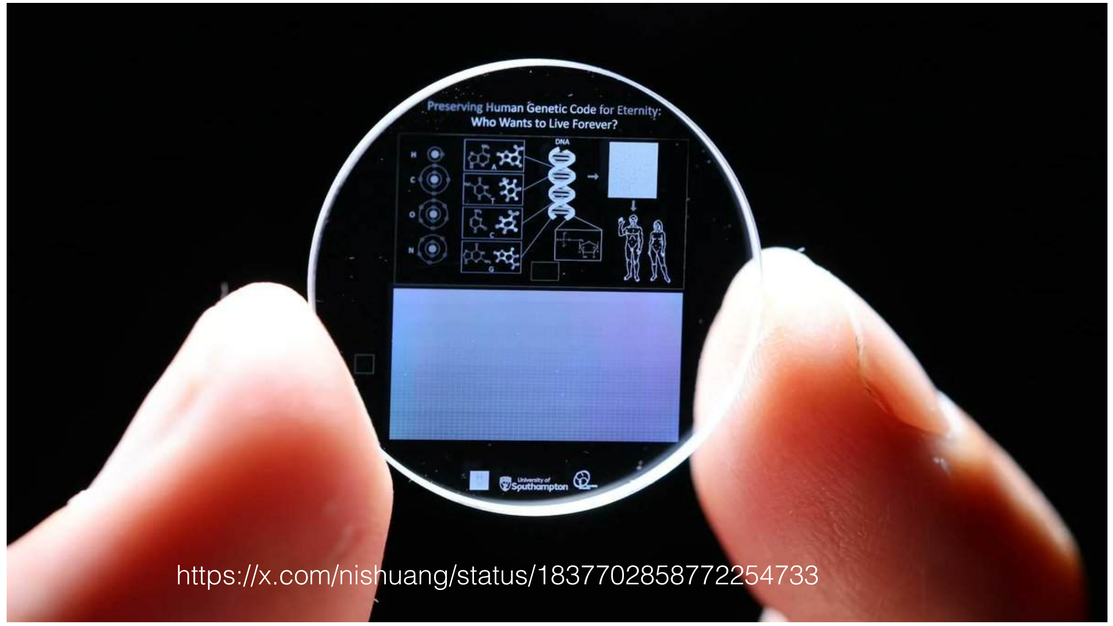

https://x.com/nishuang/status/1837702858772254733

能保存亿万年的水晶“光盘”有什么用

这块特殊水晶“光盘”刻录了人类基因组编码，先记下来，等人类灭绝之后，说不定外星人能拿它重新制造人类

此外，这种记忆水晶还被用于保存人类基因组信息，以应对未来可能的人类灭绝情况。研究人员将完整的人类基因组镌刻于这种“永恒”水晶上，确保这些信息可以保存数十亿年。这不仅有助于保护人类的遗传蓝图，还可能在未来重建个体或恢复灭绝的动植物物种。

值得注意的是，这种技术已经获得了吉尼斯世界纪录，成为最耐用的数据存储材料之一。目前，这种记忆水晶已经被存放在奥地利哈拉施泰特盐矿中的“人类记忆档案”中，作为时间胶囊项目的一部分。

感觉挺有用的，希望以后能普及，欢迎在：守护记忆，与ai同行 | 老年关怀场景专题社区交流（微信：jack00144）

https://popsci.com/technology/memory-crystal-dna/

一家名为Letta的初创公司刚刚脱颖而出，其技术可以帮助人工智能模型记住用户和对话。

该公司由加州大学伯克利分校著名的实验室创业工厂创建，还宣布获得由 Felicis 的 Astasia Myers 领投的 1000 万美元种子资金，投资后估值为 7000 万美元。 它是热门开源项目 **MemGPT** 的商业实体。

我们意识到，数据和内存管理是其中非常重要的组成部分，这使得这些对话聊天机器人和人工智能代理更加有效。

MemGPT 已经广泛使用，商业版本 Letta Cloud 将提供托管代理服务，允许开发人员在云中部署和运行有状态代理，可通过 REST API（一种可以维护状态的编程接口）访问。Letta Cloud 将存储执行此操作所需的长期数据。Letta 还将提供用于构建 AI 代理的开发人员工具。

Letta 基于开源 MemGPT

MemGPT 缓解了 LLM 的一个痛点：像 ChatGPT 这样的模型是无状态的，这意味着它们不会将历史数据存储在长期记忆中。这对于依赖于随着时间的推移了解和学习用户的 AI 应用来说是个问题——从客户支持机器人到医疗保健症状跟踪应用。MemGPT 管理数据和内存，以便 AI 代理和聊天机器人能够记住以前的用户和对话。

MemGPT 有广泛的用途。“我认为我们看到的首要用例基本上是高度个性化、非常吸引人的聊天机器人”。但也有前沿用途，例如“癌症患者的聊天机器人”，患者可以上传自己的病史，然后分享持续的症状，这样机器人就可以随着时间的推移学习并提供指导。

https://techcrunch.com/2024/09/23/letta-one-of-uc-berkeleys-most-anticipated-ai-startups-has-just-come-out-of-stealth/

什么是MemoryScope?

MemoryScope可以为LLM聊天机器人提供强大且灵活的长期记忆能力，并提供了构建长期记忆能力的框架。

MemoryScope可以用于个人助理、情感陪伴等记忆场景，通过长期记忆能力来不断学习，记得用户的基础信息以及各种习惯和喜好，使得用户在使用LLM时逐渐感受到一种“默契”。

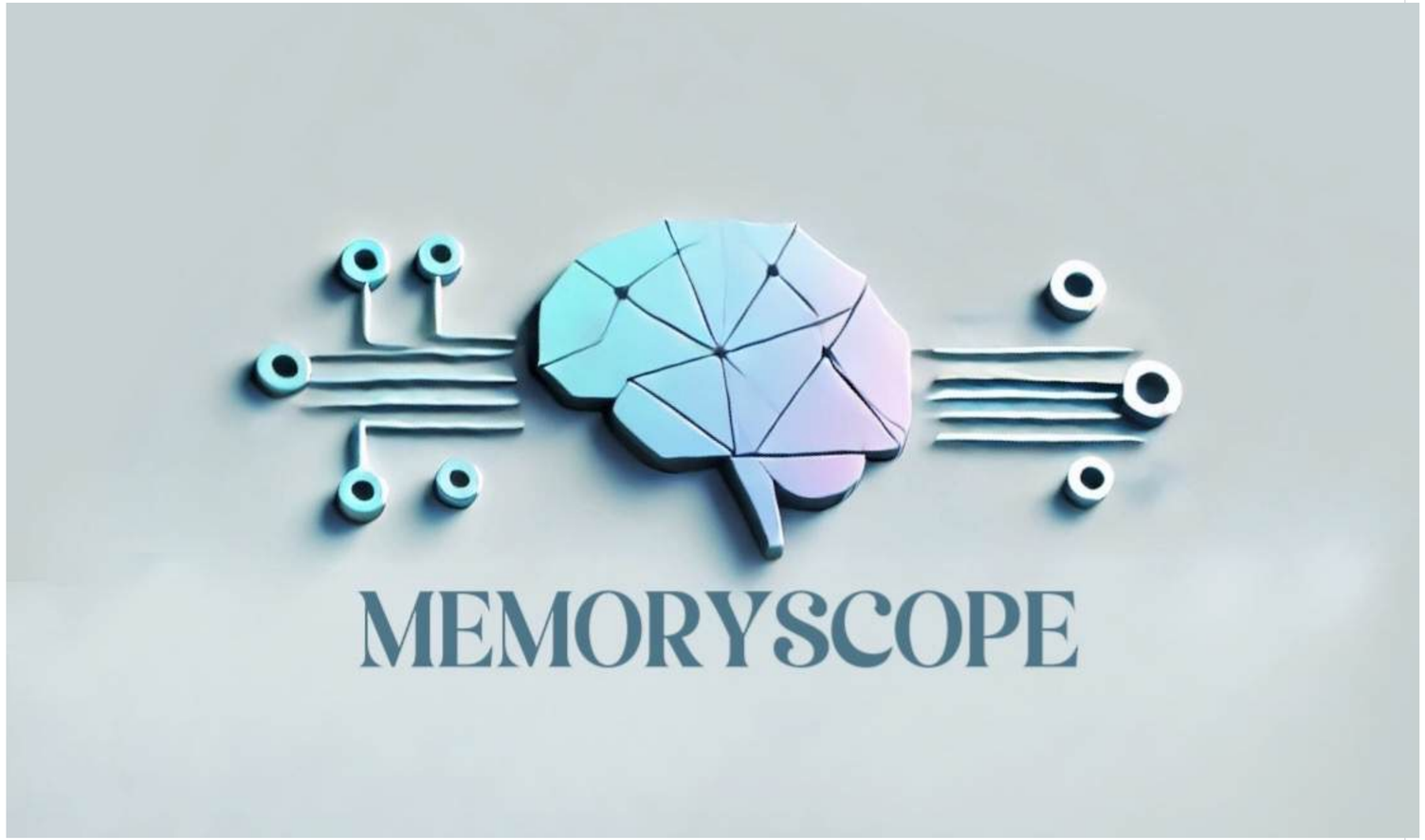

https://github.com/modelscope/MemoryScope

传统创新生态

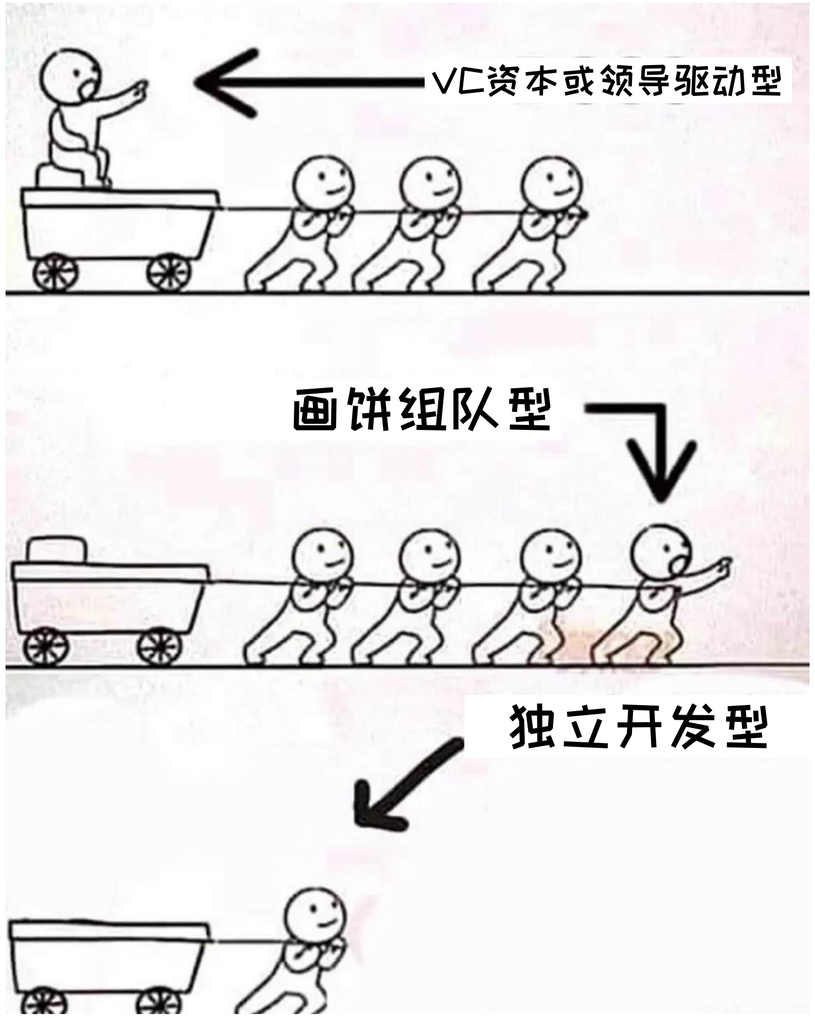

VS

百万IP共创计划 | Cafe Day 沙龙

创新天使团倡议发起

计划网址： https://zero100.club　　船长微信： jack00144

天使　渠道　资源　　陪跑者　AI队友　创始人

参与者角色

IP创始人：创新项目创始人，项目可以是个人职业IP，或者是一个创新产品，或者是一项服务（商业或公益）等

陪跑者：深度参与项目，合伙人、创业导师、MCN机构、创业孵化机构等，做时间的朋友，共享股权（期权）

助推者：有限参与，提供有效资源助力项目推广，分享收益

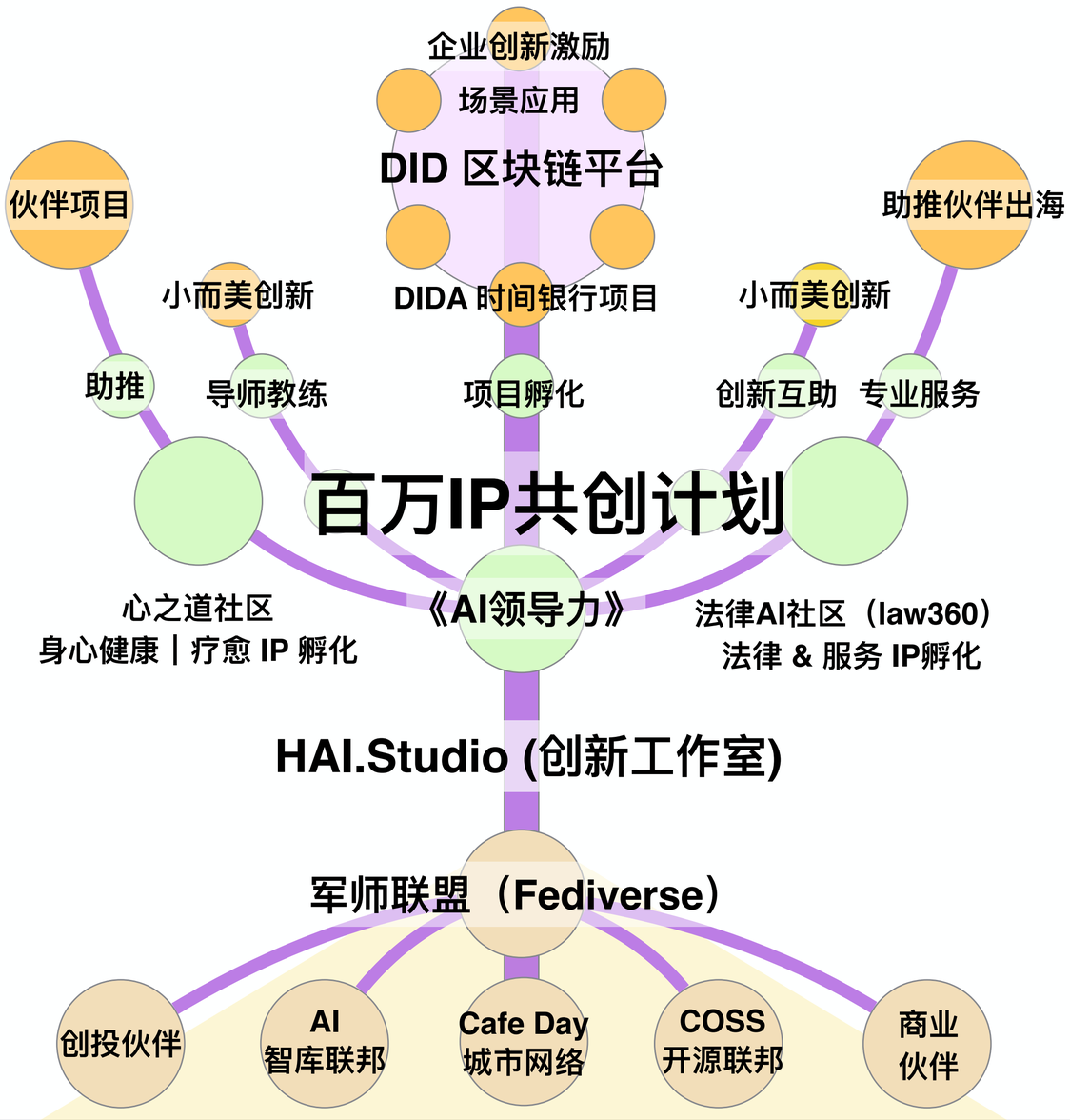

创新天使团：专注培育小而美创新之树的园丁

HAI.Studio 创新工作室如何工作?

1. 调研小而美的创新场景
2. 寻找小而美的创新项目
3. 如果有人在做就**助推**做得更好
4. 如果没有就从零开始**孵化**一个
5. 然后招募更优秀的合伙人参与**共创**并接管

我们的选品标准：有点意思，试试看，还有点用

我们的价值观：使其有乍交之欢，不若使其无久处之厌

“人单合一” 海尔的小而美共创平台，人人都能学

海尔经过组织结构调整，将企业变成了**创业平台**，员工可以自主组成一个个**小微团队**。每个小微大约有8个人左右，他们拥有原本属于CEO的决策权、用人权和分配权，收入与他们自己创造的市场价值直接挂钩，完全取决于满足用户需求的能力。

开发新产品由小微和链群**自主决定**。只要有市场需求，他们就能快速投入资源，并承担风险。如果产品成功，收益超出的部分由小微成员共享；如果失败，亏损也由小微负责。这种“对赌”机制促使小微更加敏捷地应对市场变化。

“人单合一”的目标，通过与用户保持零距离接触，实时获取反馈，不断调整产品和服务，动态满足用户的需求。此外，还通过场景化定制，既满足了当前需求，还不断发掘新的需求场景，保持了长期增长。

“人单合一”的实施路径，为了提升创新力与灵活性。海尔打破传统的层级结构，采用自组织的扁平化管理，让员工拥有自主发展空间；并通过小微团队的自发合作，构建了一个灵活的生态系统，让企业和员工能够随着市场变化不断进化，共同成长

人单合一的本质：以人为本的理念，企业很难简单模仿

“人单合一”把组织看作一个生态系统，而不是简单由螺丝钉和零件组成的机器。“人单合一”的本质，如何通过解放人性来塑造企业文化。

每个人都渴望被尊重和认可，但不一定会直接表达出来。而海尔的“人单合一”，就是通过激发每个人的潜力，给他们展示自我价值的机会，让所有员工都能感受到尊重，并通过个人的成功带动整个企业的发展。

从企业文化的角度看，“人单合一”的出发点是为了尊重人、解放人。它通过释放每个人的潜力，让人的价值最大化，实现更高的尊严。在众多管理模式中，“人单合一”才是把人的价值最大化作为核心。

所以“人单合一”不仅是一种管理模式，也是一种文化观念；它不仅适用于企业，也适用于更大的范围，为更多的社会组织提供借鉴。

生态成功不仅体现在赚钱上，更重要的是能否帮助每个人发挥出最大的价值。生态发展意味着个人和集体共同成长，个人价值的实现会推动整个生态系统的繁荣。

百万IP共创计划：独立自主、合作共赢的共创机制

“人单合一” 在社会创新创业场景的复刻和尝试

这种机制下，每个参与者都能发挥自主性和创造力，同时自发组织起来，形成协同效应，推动创新。

独立自主，意味着项目成员不是对领导或投资人负责，而是对用户负责，创新也是为了用户。

合作共赢， 各个团队可以为了共同的目标**自发合作，协同完成任务**，就像水母捕食一样充满了默契。

小而美项目团队

参考海尔的业务单元，“**创客（个体）**”，“**小微（团队）**”，“**链群**”。它们的定位都是构造商业生态系统的网络节点。**小而美团队（小微）**没有传统的上级指挥，只有用户，一切以创造用户价值为中心。**小微可以自由组合，形成链群**，灵活响应市场需求。

如面向运营或市场的小微与负责技术或生产的小微组成**链群**，就可以直接协商，快速行动。

助推者角色：

传统的科层制就像一个“正三角”，领导在上边，指令层层下达，员工只能被动执行。

而张瑞敏的改革思路是把这个三角形倒过来，让员工在上面，领导在下面提供支持。这意味着领导不再是发号施令的人，而是帮助员工创造价值的人。

创新导师角色

能让所有人成为企业家，才是真正的企业家精神。优秀的领导者不仅自己要具备企业家精神，还要让每个成员都拥有这种精神。企业领导者的任务是激发每个人的企业家精神，让每个人充分发挥自身潜力，努力实现自身价值最大化，这样才能形成持续创新的动力。

如何衡量成功

生态助力项目赚钱，项目让平台值钱，双赢。生态成功不仅体现在赚钱上，更重要的是能否帮助每个人发挥出最大的价值。生态发展意味着个人和集体共同成长，个人价值的实现会推动整个生态系统的繁荣。

百万IP共创计划（创新天使团发起）

目标：助推小而美创新实践，培育小而美创新生态

创新天使团已经在逐步落地的事项：（搭台 & 抛砖引玉）

- **一套最佳实践：**《AI领导力》《营销自动化》《小而美逆袭之道》
- **一个社群矩阵：**专题社区矩阵 + Cafe Day 线下沙龙
- **一个共创计划：**百万IP共创计划
- **一个互助支持网络：**军师联盟（Hunt100）
- **一个创新参与平台：**Qdao 企鹅岛
- **一条专用区块链：DID.xin | DIDA 时间银行**

道阻且长，行则将至；行而不辍，未来可期！

期待越来越多有共识的创新伙伴和我们一起联手培育可持续发展的小而美创新生态

说明：百万IP共创计划目前以公益、非盈利组织形式探索

- **最佳实践套件：**通过创新周刊、案例库、智库资源逐步将创新场景流程和教程等最佳实践整理为软件套件（BaaS 最佳实践即软件），用AI Agent 自动化可重复流程，助力 HR、财务、法律工作者升级为**企业真正的业务伙伴（BP）**
- **百万IP共创计划：**助推孵化一批小而美创新项目落地
- **创新天使团专题社区矩阵：**通过AI领导力社区、law360（法律AI社区）、心之道（身心健康社区）、豆包妈妈（育儿成长社区）、守护记忆与AI同行（公益活动社区），了解创新动态，促进创新交流
- **Cafe Day：**本地创新沙龙（矩阵），通过线下小聚结实新伙伴，增进信任关系，发掘合作机会
- **互助支持网络：**促进创新者合作：互助支持、资源共享、专业服务众包
- **DID 区块链：**记录分布式身份，社会资产，信任机器
- **创新参与平台：**全员参与的小而美创新平台

携手培育小而美共创生态（https://zero100.club）

百万IP共创计划 - 种子项目地图 v2.0

创新天使团
助力小而美创新

HAI.Studio

身心健康 & 人文关怀
XinDao.love

心岛俱乐部 EAP
员工关怀计划 | 互助

21day - 正念训练
用ACT疗法应对职业倦怠

豆包妈妈（养育成长共创）
缓解育儿焦虑 & 艺术疗愈

少儿疗愈 | ADHD康复
儿必康（毕业）

正念冥想 | 艺术疗愈
一念一木 | AI 软硬件

文创 IP | 右脑 AI产品
与先贤同行 | 四喜财神等

图书联创
AI分身 | 礼品、IP衍生品

守护记忆与AI同行 | 陪伴
Qban - 老年关怀计划

小而美创新生态
Zero100.club

Qdao 小而美创新平台
创意 | 成就认可、互助支持

创意资产确权
inkDAO 数字资产注册表

AI营销自动化
工具 | 分销网络 | 本地商圈

共享资源网络 Agent
Hunt100 BPO Agent

军师联盟 & 法律AI
AGI360.xyz

AI领导力智库
咨询 | 教育培训 | 活动策展

绿色双碳 & ESG 解决方案
飞轮储能 | 碳检测 | 碳信用

数据安全与法律合规
合规自动化 | 法务助理

军师联盟 - BOSS内参
商机 | 法律风险 | 投融资舆情

AI 流程自动化
讼策（律师助理 Agent）

法律援助 | 公益互助
Helpin（嵌入式Agent）

职业人士社区
法律人社区 | 工作就业

普法、调解道具
AI罗小翔（游戏化IP）

DID.xin 区块链基座
AI 驱动的分布式身份区块链
数据资产&社会品牌资产可信账本

QBox 私域数据资产保险柜
分布式 AI 一体机（DePin）

DIDWork 职业IP Agent
PoA 成就认可协议 | 职业信用

DIDA - 时间银行
社会资产区块链卡包

Trust360 Oracle
可信预言机 | ESG披露

百万IP共创伙伴
媒体出版机构 | 艺术院校 | 北师大 | 中科院
艺术家、咨询师、教练、知识KOL、MCN机构等

Cafe Day 创新联盟伙伴
企业组织、投融资机构、高校
开源社团、联盟组织等

Law360 法律社区伙伴
企业、企服机构、政法院校
律所、律师、知识达人等

中国政法大学
法律与科技创新研究室

共创项目（waiting list）：

军师联盟 BOSS 内参：AI金融投资

一款AI 金融知识应用，包含 AI 投资顾问、金融博客（舆情分析）、市场趋势、轻松掌握金融市场情报。

根据经合组织的调查，仅有38%的企业主具备基础的金融投资知识。Hunt100（军师联盟）旨在通过提供AI金融投资教育来解决这一问题。

🌟 功能

- 人工智能顾问
- 金融博客和舆情分析
- 最新市场趋势和新闻
- 财务工具

我们是谁?

创新天使团（HAI.Studio）是一个小而美的创新工作室，帮助企业和小而美的创新者把握AI时代机遇。

我们的目标

通过提供创新咨询、项目孵化、法律合规、客户参与、员工关怀等专业服务和产品，帮助客户和社区伙伴取得创新成功。

客户价值：

Studio 提供全面的 CSM 客户成功管理解决方案，旨在帮助客户提升员工参与度、销售绩效、渠道效率、客户体验和忠诚度。

创新资源网络

让我们建立强大、持久的渠道合作伙伴关系，以支持增量销售、持续参与和对您品牌的忠诚度。

小而美创新平台 & 军师联盟（网络）

AI领导力（智库笔记 | 周刊）

专题社区 & Cafe Day 创新沙龙

百万IP共创计划：创新项目孵化 | 推广

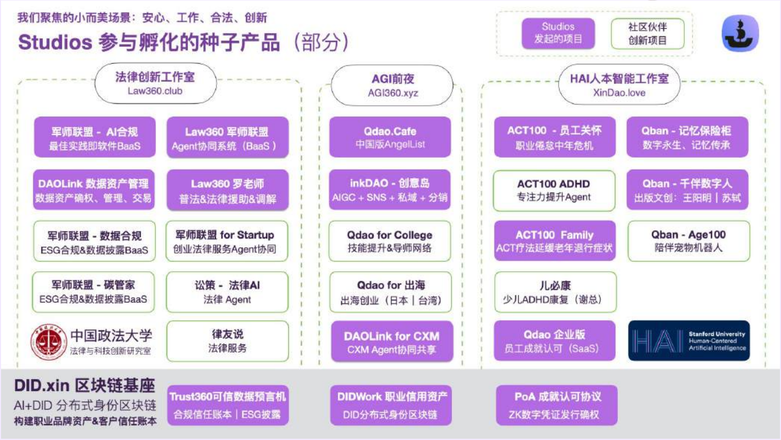

Law360 法律AI创新社区

法律AI创新工作室
创新法律&人本关怀

由**创新天使团**（HAI.Studio）和**中国政法大学·法律与科技创新研究室**发起，国内外高校、企业、媒体、投融资机构和公益组织参与构建的的跨学科创新社区

关于创新天使团（Studios）

验证、测试新技术（AI、区块链、元宇宙等）应用场景和创新案例
帮助创新团队设计产品和商业策略
提供招聘、融资、市场推广等服务

我们的目标

- 普及法律知识，推广合规教育，助力法律援助和调解等公益活动
- 为构建更加人性化、普惠、公平的法律服务环境贡献智慧和价值
- 为可持续发展的科技创新大航海护航保平安，帮助社区伙伴落地AI产品和服务。

我们的理念和原则

- **以人为本设计理念：**致力打造更加人性化易于理解和使用的法律产品和服务
- **跨学科融合的创新：**通过跨领域合作，开发更加中和、创新的解决方案
- **知行合一创新探索：**通过创新孵化，将设计思维和高新技术应用于法律领域

跨领域学科专家人才库

研究解释新技术、新业务新法规政策，为处理法律问题的人们提供帮助。

创新AI产品孵化

我们参与研发测试更加人性化、简便的AI法律服务、产品和创新模式。

创新天使网络

我们协调能够扩展司法创新的机构、人员、想法和资源。为创新者提供支援

AI创新社区（agi360.xyz）

AGI前夜

打破专业知识和技术壁垒，让普通人也能理解和跟上AI前沿知识
掌握AI职业技能

AI风险与法律合规创新（含ESG）

风险治理

通过标准解读、合规指引，案例演示，培训，BaaS系统实施等方式降低创新企业风险管理与合规门槛

普惠法律服务创新（2G2C）

普惠服务

用更人性化设计和新技术普及法律知识，在线纠纷调解，法律援助降等创新，降低普惠司法服务门槛

EAP员工援助计划（人本关怀）

安居乐业

携手专业伙伴，以公益社区、创新产品等形式为企业和员工提供法律援助+心理咨询等员工关怀服务

Cafe Day 是创新天使团倡议发起的创新沙龙

周末可以相约一起找个咖啡馆坐坐，读书、聊天、充电、带娃，做自己喜欢的事情。遇到感兴趣的话题可以一起交流，沟通灵感想法，碰撞创新火花，突破信息茧房，结交各领域伙伴，洽谈项目合作。。。

创新沙龙（Cafe Day 城市小群）

创新联邦（Fediverse） 多家创新社区组建	北京 微信号：jack00144	上海 微信号: Zhangjunjiefalv
广州 微信号：Salute_KB	深圳 微信号: Datafiona	杭州 微信号：Gavin_ma82475
郑州 微信号: MELOVE-1000	南京 微信号: luxuncode	西安 微信号: wvyvavnvsvv
武汉 微信号: sanyouzhouyue	济南 微信号: xy19930420qq	厦门 微信号: cbdcyb
长沙 微信号: dahui527527	合肥 微信号：zbc13034042268	成都 微信号: ldz139
大连 微信号: danielwang8	台湾 微信号: skyirisation	More

1. 一杯咖啡☕、一部电脑💻、一本书📖 度过充实的一天
2. **在紧张忙碌之余，进入一个松弛的心流空间，放慢节奏，准备加速！**

船长

创新架构师 | 小而美逆袭之道作者 | 天使投资人

近20年企业数智化创新落地经验

ACT（接纳承诺疗法）身心增强教练

百万IP共创计划（Zero100.club）发起人

HAI.Studio 创新天使团工作室创始人

DIDA 时间银行 区块链平台创始人

Cafe Day 创新沙龙

AI 领导力社区

Law360 法律AI社区

心之道社区（身心健康&艺术疗愈）

守护记忆，与AI同行（老年关怀）公益社区

创新天使团

助力小而美创新

船长微信：jack00144

助推百万创新者践行**小而美逆袭之路**

《AI领导力》智库笔记：https://docs.agi360.xyz