PROTOCOLE SANITAIRE

suite à la crise sanitaire Covid-19

LA SECURITE EST LA PRIORITE DE L'EXPLOITANT

Ce protocole s'adresse à l'ensemble des exploitants des parcs de loisirs attractifs afin d'accompagner leur réouverture au public en adaptant leur organisation à la pandémie du COVID-19.

Sa rédaction est basée sur les préconisations gouvernementales au 7 mai 2020 ainsi que sur l'ensemble des informations connues à cette date. Il conviendra donc de l'adapter au fur et à mesure, en fonction de l'évolution de la situation sanitaire de chaque territoire et des préconisations gouvernementales et préfectorales. Aussi, il est indispensable de se tenir informé des actions et des mesures prescrites par les pouvoirs publics.

Dans ce contexte de crise exceptionnelle, il appartient à chaque entreprise d'identifier ses capacités à accompagner la reprise d'activité et à mettre en œuvre les mesures nécessaires permettant de préserver la santé et la sécurité tant de ses collaborateurs que de ses visiteurs.

La probabilité d'exposition au risque dans les parcs d'attractions se situe au même niveau que d'autres situations de la vie courante. Mais contrairement aux espaces publics, elle est atténuée par la maîtrise technique de professionnels et d'experts en gestion de flux que sont les exploitants de sites.

Notre priorité a été, est et sera toujours la sécurité de tous.

Table des matières

LA SECURITE EST LA PRIORITE DE L'EXPLOITANT 2
DISPOSITIONS GENERALES 5
PREPARATION DU PLAN DE SECURITE SANITAIRE 5
RECENSEMENT DES RESSOURCES DISPONIBLES 5
DESIGNATION D'UN REFERENT DE SECURITE SANITAIRE 6
MANAGEMENT DE LA PREVENTION/PROTECTION 6
DISPOSITIONS SANITAIRES PARCOURS DU VISITEUR 8
MANAGEMENT DU PLAN SANITAIRE 8
DISPOSITIONS GENERALES 8
PLAN SANITAIRE 9
MANAGEMENT DE LA PREVENTION/PROTECTION 9
AVANT LA VENUE SUR SITE 9
CONSEILS POUR INFORMATION A DESTINATION AVANT LA VISITE 9
RESPECT DE LA DISTANCIATION PHYSIQUE 10
A L'ACCUEIL DU SITE 11
MESURES VIGIPIRATE (CONTROLE ET OUVERTURE DES SACS) 11
FILES D'ATTENTE A L'OUVERTURE DU SITE 11
COMMUNICATION 11
DISPOSITIFS D'HYGIENE ET LAVAGE DE MAINS DENSIFIES ET SURVEILLES 12
GESTION DES CAS SYMPTOMATIQUES ET PROTOCOLE DE PRISE EN CHARGE 12
ACCESSIBILITE 13
GESTION DES GROUPES 13
COMMUNICATION 14
DISPOSITIONS SPECIFIQUES POUR LES SITES PLEIN AIR : PARC D'ATTRACTIONS 15
SANITAIRES 15
MOBILIER DU SITE 15
NETTOYAGE QUOTIDIEN DES LOCAUX APRES RÉOUVERTURE 15
NETTOYAGE 15
DESINFECTION 16
DISPOSITIONS POUR LES ATTRACTIONS 17
FILES D'ATTENTE 17
ENTREE ET SORTIE 17
ACCES 17
INSTALLATION 17
DISPOSITIONS POUR LA RESTAURATION 18
ACCES 18
FREQUENTATION 18
COMMANDES 18
DISPOSITIONS POUR LES STAND DE JEUX 19
ACCES 19
FREQUENTATION 19
JEUX FORAINS 19
DISPOSITIONS SANITAIRES 20
PARCOURS DU COLLABORATEUR 20
ACTUALISATION DU DOCUMENT UNIQUE D'EVALUATION DES RISQUES 20
INFORMATION ET FORMATION DES COLLABORATEURS 20

ADAPTATION DES CONDITIONS DE CIRCULATION DANS LE SITE 21
DISPOSITIFS D'HYGIENE PERSONNELS DENSIFIES ET SURVEILLES 21
REOUVERTURE APRES CONFINEMENT.....22
COLLABORATEURS SANS CONTACT AVEC LES VISITEURS 22
COLLABORATEURS EN CONTACT AVEC LES VISITEURS 22
GESTION DES TEMPS DE PAUSE ET DE RESTAURATION.....22
DOTATION D'EQUIPEMENTS DE PROTECTION INDIVIDUELLE 22
GESTION DES CAS SYMPTOMATIQUES ET PROTOCOLE DE PRISE EN CHARGE..23
REFERENCES.....25
ANNEXES.....26

DISPOSITIONS GENERALES

PREPARATION DU PLAN DE SECURITE SANITAIRE

Afin de préparer la reprise d'activité en intégrant des dispositions de prévention face au risque COVID-19, notre choix s'est portée sur la notion de parcours :

- □ Le parcours du visiteur.
- □ Le parcours du collaborateur salarié et de l'intervenant extérieur ou entreprise extérieure.

RECENSEMENT DES RESSOURCES DISPONIBLES

Ressources humaines :

- □ Personnel permanent disponible en fonction de son état de santé et de la reprise progressive des activités scolaires.
- □ Personnel saisonnier à recruter en fonction de la date de réouverture du site au public sachant qu'il y a une période de préparation/formation des équipes.
- □ Personnel des entreprises extérieures (vigiles, jardiniers, entretien des distributeurs de café, distributeurs bancaires)

Ressources matérielles :

Révision, test et contrôle des équipements matériels utilisés en exploitation.

Ressources en systèmes d'information et de communication :

Communication interne : Formations et sensibilisation, panneaux d'affichage

Communication externe : Réseaux sociaux et site Internet, dépliants et flyers

DESIGNATION D'UN REFERENT DE SECURITE SANITAIRE

La désignation du référent sécurité sanitaire (ou référent Covid-19) permet d'assurer la bonne déclinaison des présents principes. Il s'agit d'un maillon essentiel du dispositif permettant la coordination des informations et des mesures prises et à prendre. Pour les petits sites, cette fonction pourrait être assurée par le responsable d'exploitation.

- □ Il s'assure de la retranscription opérationnelle du plan de sécurité sanitaire COVID-19.
- □ Il supervise la bonne application des mesures.
- □ Il traite la gestion des aléas.

Si aucun niveau de compétences n'est requis pour la désignation du référent sanitaire, l'exploitant peut imposer un parcours de formations spécifiques et la parfaite connaissance des paramètres qui ont conduit à la rédaction de ce protocole. Exemple : Temps de survie du virus sur les surfaces.

Il doit également s'informer des différentes avancées de la crise sanitaire.

MANAGEMENT DE LA PREVENTION/PROTECTION

Le référent de sécurité sanitaire a pour mission de :

- □ Définir les mesures de prévention sous forme d'un référentiel documentaire interne et de la mise à jour du DUERP.
- □ Intégrer les mesures gouvernementales.
- □ Les communiquer aux parties prenantes.
- □ S'assurer de l'information des équipes et des formations nécessaires.
- □ S'assurer de la dotation et du déploiement des moyens.
- □ Évaluer la bonne application des mesures.
- □ Évaluer la réaction et les attentes exprimées par les collaborateurs et les visiteurs.
- □ Évaluer sur le terrain les risques spécifiques et définir les actions correctives/préventives nécessaires.
- □ Spécifier les actions correctives ou adaptations nécessaires.
- □ Évaluer la réaction et les attentes exprimées par les visiteurs.
- □ Assurer le pilotage opérationnel.

□ En fonction de l'effectif de l'entreprise, après en avoir défini sa composition, l'exploitant peut mettre en place une cellule dédiée au COVID-19. Ses modalités de fonctionnement doivent être adaptées à la taille de la structure et aux événements à gérer (référent-sécurité, directeur d'exploitation, responsables des services, etc.).

La cellule a pour objet :

□ La définition des actions à mettre en œuvre pour appliquer les dispositions sanitaires adéquates.

□ Le recensement des ressources humaines, matérielles et informationnelles nécessaires pour les mener à bien et suivre leurs bons déroulements.

□ La définition et la mise en place des modalités de communication spécifiques à destination des collaborateurs, des intervenants extérieurs et des visiteurs.

□ Le suivi et l'évaluation des actions de prévention mises en place ; le cas échéant, l'adaptation à la hausse ou à la baisse des dispositions.

DISPOSITIONS SANITAIRES PARCOURS DU VISITEUR

MANAGEMENT DU PLAN SANITAIRE

DISPOSITIONS GENERALES

Un visiteur ne se rend jamais seul dans les sites. Les espaces de loisirs et culturels sont des lieux dans lesquels les individus se rendent en famille.

A ce titre, nous considérons les familles et groupes de proches comme une seule et même entité sociale, car les membres qui la composent vivent sous le même toit et/ou viennent ensemble dans le même véhicule, etc…

L'exploitant respecte les mesures sanitaires en vigueur au plan national et territorial et adapte son plan en fonction de ses évolutions au fil de la saison.

Chaque « tribu » se doit de respecter les prérogatives gouvernementales et préfectorales en vigueur à la date de sa venue.

Les exploitants disposent d'une capacité de supervision et de contrôle opérationnel qui différencie les sites de loisirs des autres lieux à forte concentration d'individus (rues, places, plages, halls de gare, etc.).

La gestion du flux quotidien de visiteurs, de leur répartition et de leur régulation dans l'ensemble du site est le cœur du métier d'exploitant et son expertise réside dans la capacité à prendre en charge des volumes de visiteurs dans le respect de règles de sécurité strictes.

Au regard de la problématique de diffusion du COVID-19, hors espaces ouverts de circulation, chacune des activités des espaces de loisirs est étudiée afin de recevoir un traitement ou des aménagements spécifiques (attractions, animations, stand de jeux, restauration, boutiques…).

- □ Mise en place de mesures-barrières.
- □ Contrôle et limitation si nécessaire de l'accès à une capacité adaptée.
- □ Interruption momentanée de l'activité qui ne pourrait pas faire l'objet de mesures de prévention (retrait des mascottes du site lorsque aucune solution ne permet de respecter les mesures de distanciation).

Adaptation de l'offre produits : La vente de produits est adaptée par un aménagement des différents services du site afin de répondre aux exigences des mesures de prévention et de mesures-barrières : réorganisation de la vente de produits de restauration et de snacking, aménagement de la vente de produits dans les boutiques, etc.

PLAN SANITAIRE

L'exploitant a mis en place un plan sanitaire pour l'ensemble du site relatif à la protection des visiteurs.

MANAGEMENT DE LA PREVENTION/PROTECTION

- □ S'assurer que les moyens et procédures définies soient mises en œuvre.
- □ Contrôle et limitation si nécessaire de l'accès à une capacité adaptée.
- □ Gérer les situations et événements inopinés.
- □ Mettre en place les actions correctives nécessaires.
- □ Organiser un débriefing avec les équipes.
- □ Intégrer les mesures gouvernementales.
- □ Partager avec le réfèrent-sécurité le retour d'expérience et adapter les mesures.

AVANT LA VENUE SUR SITE

CONSEILS POUR L'INFORMATION A DESTINATION DES VISITEURS AVANT LA VISITE

Afin d'anticiper et de gérer les périodes d'affluence, il est conseillé à l'exploitant d'informer les visiteurs en amont, de préférence avant leur déplacement, concernant leurs conditions de visite du site.

Dans la mesure du possible :

- □ Information sur les sites internet et réseaux sociaux des périodes d'affluence, des heures ou journées à privilégier ou à éviter.
- □ Inciter les visiteurs à réserver des billets datés sur le site internet afin de gérer de façon prospective les flux de visiteurs.

L'exploitant informe les visiteurs :

- □ Des modalités sanitaires en accord avec les recommandations gouvernementales en vigueur.
- □ Des règles de distanciation physique.
- □ Des mesures barrières.

RESPECT DE LA DISTANCIATION PHYSIQUE

La règle de la distanciation physique est respectée durant toutes les différentes étapes du parcours du visiteur, de l'arrivée au parking, au passage en caisse, puis lors de sa déambulation dans le site jusqu'à sa sortie.

Des dispositions de communication (panneaux d'affichages, marquages au sol…) et des aménagements physiques (mesures, barrière, …) permettent aux visiteurs de se rappeler les consignes de distanciation pour se divertir en toute sécurité. Mise en place de moyens physiques ou distanciels.

Des mesures-barrières sont mises en place dès qu'elles s'avèrent nécessaires. Exemples : mise en place de parois de plexiglas pour certaines caisses à l'entrée du site, fermeture de certains urinoirs dans les sanitaires.

Dans le cas de figure où l'implantation de barrières physiques n'est pas réalisable, des dispositifs de distanciation physique sont mis en place.
Exemples : des sièges laissés volontairement vides permettent de respecter les prescriptions de distanciation physique dans les attractions, une dé-densification des tables de restaurant et une régulation des flux en boutique permettent d'accueillir le public en toute sécurité.

En complément, des dispositifs de marquage au sol ou en hauteur (panneaux) permettent de matérialiser les distances sociales entre les visiteurs, de fluidifier les flux et /ou structurer un sens de circulation.

A L'ACCUEIL DU SITE

MESURES VIGIPIRATE (CONTROLE ET OUVERTURE DES SACS)

□ Équipés de masques et/ou de visières des agents de sécurité sont chargés des contrôles.

□ Mise en place d'une zone dédiée : marquage, procédure simplifiée si possible, mise en place de tables, etc.

FILES D'ATTENTE A L'OUVERTURE DU SITE

□ Mise à disposition de gel hydroalcoolique à l'arrivée du site pour les visiteurs

□ Respect des distances, des mesures barrière entre individus, familles et tribus.

□ Réorganisation des files d'attente afin de garantir les règles de distanciation physique entre les tribus ou familles.
Exemples : marquage au sol et signalétique associée, suppression d'une file sur deux (billetterie, contrôle).

COMMUNICATION

Informations des visiteurs :

□ Des modalités d'accueil sanitaires en accord avec les recommandations gouvernementales en vigueur : règles de distanciation physique, mesures-barrières, localisation de points d'informations COVID-19, mise à disposition des points d'eau avec savon et/ou de gel hydroalcoolique.

□ Des modalités d'accès de la visite : aménagements et adaptations du parcours, évolution des modalités d'accueil, extension ou modulation des horaires d'ouverture.

DISPOSITIFS D'HYGIENE ET DE LAVAGE DE MAINS DENSIFIES ET SURVEILLES

□ Les sites informent les visiteurs des points d'eau accessibles afin de leur rappeler l'importance du lavage de mains.

□ En complément, des distributeurs de gel hydroalcoolique peuvent être positionnés tout au long du parcours de visite ainsi qu'à l'entrée et à la sortie de chaque attraction et stand.
Exemples : entrées et/ou sorties des attractions à l'entrée et/ou à l'intérieur des boutiques et restaurants.

De plus, une vigilance accrue est réalisée quant à la propreté et la disponibilité des produits de désinfection (savon, solutions hydroalcooliques).

GESTION DES CAS SYMPTOMATIQUES ET PROTOCOLE DE PRISE EN CHARGE

En présence d'une personne symptomatique (notamment fièvre et/ou toux, difficulté respiratoire, à parler ou à avaler, perte du goût et/ou de l'odorat), la prise en charge repose sur :

□ L'isolement.

□ La protection.

□ La recherche de signes de gravité. Il convient dès lors :

- D'isoler la personne symptomatique dans une pièce dédiée en appliquant immédiatement les gestes-barrières.

- De maintenir la distanciation physique requise avec elle.

- De porter un masque « grand public » ou chirurgical si disponible.

En fonction de l'organisation du site, mobiliser le référent COVID-19 et lui fournir un masque avant son intervention.

En cas de confirmation d'absence de signes de gravité, organiser son retour à domicile en évitant les transports en commun.

En cas de signes de gravité comme par exemple une détresse respiratoire, composer le 15.

- □ Se présenter, présenter en quelques mots la situation, communiquer son numéro de téléphone, préciser la localisation et les moyens d'accès.

- □ L'assistant de régulation se,mettra en contact avec un médecin et indiquera la conduite à tenir, en demandant à la personne de parler ou de respirer).

- □ Si l'envoi des secours est décidé par le centre 15, organiser l'accueil des secours, rester à proximité tout en respectant la distanciation physique en vigueur avec la personne pour la surveiller le temps que les secours arrivent ; en cas d'aggravation de la situation, rappeler le 15.

Après la prise en charge de la personne, prendre contact avec le service de santé au travail et appliquer ses consignes, regrouper les personnes accompagnantes à l'écart des autres visiteurs et collaborateurs et organiser leur départ du site.

ACCESSIBILITE

Les personnes en situation de handicap et leurs accompagnants répondent au même statut que les familles et tribus (réunis en une seule entité). Une assistance peut être apportée pour la désinfection et l'installation dans les manèges.

- □ Pour l'assistance à l'installation d'un PMR dans un manège, et puisque la distanciation est momentanément rompue, le collaborateur devra porter un masque FFP2 ou chirurgical, et se laver les mains avant et après l'intervention.
  Exemple : Tenir la main de la personne handicapée, déplacer son fauteuil.

- □ Pour assurer que le nettoyage des mains soit possible pour tous, du gel hydroalcoolique sera disponible en flacons individuels.

GESTION DES GROUPES

Respect des distances et des mesures barrières entre entités (individuels, familles et tribus).

COMMUNICATION

Les visiteurs sont informés tout au long de leur parcours de visite, à chacune des étapes :

- □ Panneautage et consignes de stationnement.
- □ Rappel des règles d'accueil et d'accès ainsi que des règles sanitaires à respecter à l'entrée du site.
- □ Supports d'information sur les mesures mises en place et à respecter par les visiteurs (affiches, écrans, signalétique) en divers points du site.

DISPOSITIONS SPECIFIQUES POUR LES SITES DE PLEIN AIR : PARC D'ATTRACTIONS

SANITAIRES

A l'entrée des sanitaires, communiquer sur :

□ Le respect des distances dans les sanitaires en accord avec les recommandations nationales (Protocole de Déconfinement national).

□ La présence des distributeurs muraux de gels hydroalcoolique lorsque cela est réalisé sur site.

□ Privilégier l'utilisation d'un urinoir sur deux, en fonction de l'application des distances de sécurité.

□ Porter une vigilance accrue sur la disponibilité des produits de désinfection (savon, solutions hydroalcooliques, séchoirs) afin d'éviter les ruptures de stock et s'assurer de leur présence constante dans les sanitaires.

□ Retirer les dispositifs de papier/tissu à usage non unique.

□ Nettoyage et désinfection régulière des sanitaires (surfaces de contacts, poignées, robinets, table à langer…)

MOBILIER DU SITE

Bancs dans les parkings et les sites, tables, sièges :

□ Mise en place d'affiches et de signalétique pour faire respecter les règles de distanciation physique. Éléments de décoration du site sur ou près desquels posent les visiteurs

NETTOYAGE QUOTIDIEN DES LOCAUX APRES RÉOUVERTURE

NETTOYAGE

Pour nettoyer les surfaces, il convient d'utiliser des produits contenant un tensioactif (solubilisant les lipides) présent dans les savons, les dégraissants, les détergents et les détachants.

Outre son activité de dégraissage des surfaces, le tensioactif va également dégrader les lipides de l'enveloppe du virus SRAS-CoV-2 et ainsi l'inactiver.
Ces produits de nettoyage pourront donc être utilisés pour l'entretien quotidien des locaux après le retour des collaborateurs. Un processus de nettoyage est établit à l'attention du personnel ou entreprise extérieure, afin de garantir le respect du présent protocole sanitaire et son efficacité.

DESINFECTION

Lorsque l'évaluation des risques le justifie, une opération de désinfection peut être effectuée en plus du nettoyage.

Une désinfection visant le SRAS-CoV-2 est réalisée avec un produit répondant à la norme virucide (NF EN 14476 juillet 2019), ou avec d'autres produits comme l'eau de Javel à la concentration virucide de 0,5% de chlore actif (par exemple 1 litre de Javel à 2,6% + 4 litres d'eau froide) ou produits avec un pouvoir désinfectant équivalent.

Les opérations de désinfection ne doivent être réalisées que lorsqu'elles sont strictement nécessaires car l'usage répétitif du désinfectant peut créer des micro- organismes résistants au désinfectant. Un désinfectant mal employé tue les micro-organismes les plus sensibles mais permet la survie des micro-organismes les plus résistants, le désinfectant n'ayant plus aucun effet et procurant alors un faux sentiment de sécurité. En outre une désinfection inutile constitue une opération de travail à risque pour les collaborateurs (exposition aux produits chimiques, TMS, etc.).

Ces opérations se feront en respectant les préconisations indiquées dans le document ED 6347 de l'INRS.

De façon générale, il conviendra de ne pas remettre en suspension dans l'air les micro-organismes présents sur les surfaces (ne pas utiliser de jet d'eau à haute pression, ne pas secouer les chiffons...), mais d'employer des lingettes pré-imbibées ou à imbiber du produit de son choix, des raclettes...

Suivre les instructions du fabricant pour tous les produits de nettoyage et de désinfection (ex. la concentration, la méthode d'application et le temps de contact, etc.) ;

Les lingettes et bandeaux à usage unique doivent être éliminés dans un sac en plastique étanche, via la filière des ordures ménagères.

Les moquettes pourront être dépoussiérées au moyen d'un aspirateur muni d'un filtre HEPA (High Efficiency Particulate Air), filtre retenant les micro-organismes de l'air rejeté par l'aspirateur.

Bien aérer après le bionettoyage.

Procéder plusieurs fois par jour au nettoyage-désinfection des surfaces et des objets régulièrement touchés à l'aide de lingettes ou bandeaux nettoyant contenant un tensio-actif : en portant une attention particulière aux surfaces en plastique et en acier. Exemples : sanitaires, équipements de travail collectif, rampes d'escaliers, poignées de portes, interrupteurs d'éclairage, boutons d'ascenseur, écrans tactiles, combinés de téléphone, appareils de paiement, comptoirs d'accueil, mobilier, etc.

Pour la désinfection des objets portés à la bouche des enfants, en fonction des matières et des indications sur l'objet, laver en machine à 60° ou utiliser un produit désinfectant en privilégiant les produits compatibles avec les surfaces alimentaires puis rincer longuement à l'eau claire.

Les salariés effectuant les opérations de nettoyage seront équipés de leurs EPI usuels (hors nettoyage des milieux de soins).

DISPOSITIONS POUR LES ATTRACTIONS

FILES D'ATTENTE

□ Réorganisation des files d'attente afin de garantir les règles de distanciation physique (marquages au sol et signalétique).

□ Nettoyages périodiques des files d'attente.

ENTREE ET SORTIE

□ Mise à disposition de dispositifs de distribution de gel hydroalcoolique.

□ Sortie progressive, par exemple rang après rang, pour éviter les regroupements ou mettre en place une régulation avec des zones d'attente.

□ Mise en place d'annonces pour éviter tout regroupement en sortie.

ACCES

Accès et sortie grâce à un fléchage au sol (marquage) et/ou en hauteur (panneaux) pour établir un sens de circulation précis et limiter le croisement des visiteurs, lorsque cela est possible.

INSTALLATION

Respect des distances de sécurité entre les groupes (famille, tribu…), en fonction des spécifications des attractions.

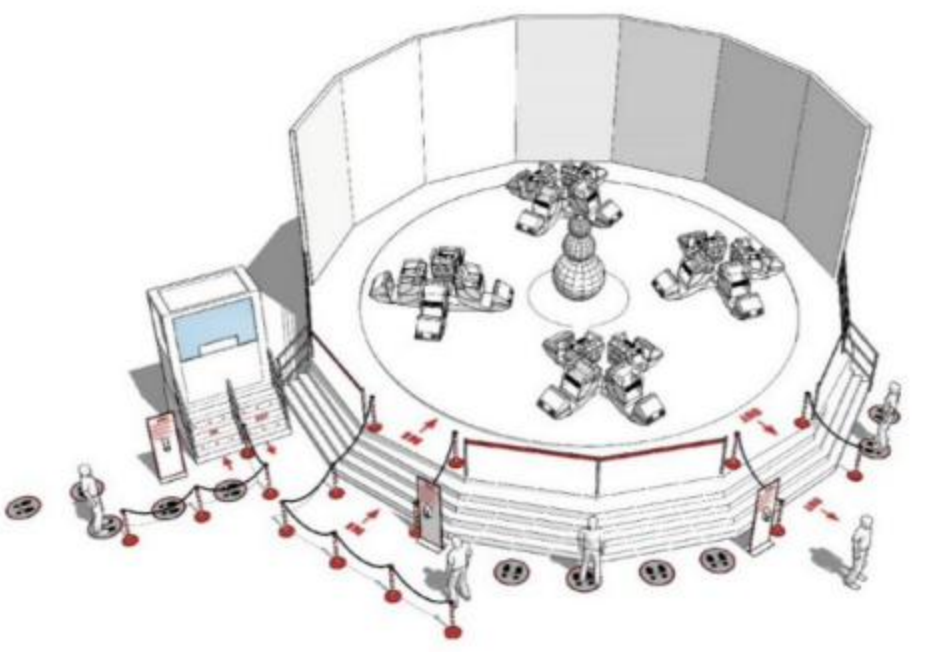

DISPOSITIONS POUR LA RESTAURATION

ACCES

□ Réorganisation des files d'attente afin de garantir les règles de distanciation physique (marquages au sol et signalétique) ou mise en place de moyens de type « vibreur » pour éviter les files d'attentes.

□ Mise à disposition de gel hydroalcoolique à l'entrée pour les visiteurs.

FREQUENTATION

□ Réorganisation des salles de restauration en fonction des règles de distanciation physique (placer les visiteurs ou clôturer visuellement les espaces interdits).

□ Régulation des entrées selon la surface en espaçant les tables selon les règles de distanciation physique.

□ Respect des distances de sécurité entre les groupes (famille, tribu…).

□ Éviter les appareils à disposition des clients (four à micro-ondes, éviter les carafes d'eau en libre-service).

COMMANDES

□ Respect des règles de distanciation physique lors de la prise des commandes.

□ Favoriser le service à table pour éviter les regroupements.

□ Éviter les distributeurs de condiments (mayonnaise, moutarde) et les remplacer par des doses individuelles.

□ Caisses et paiements : Réorganisation des files d'attente afin de garantir les règles de distanciation physique (marquages au sol et signalétique). Privilégier les paiements CB et sans contact.

□ Éviter le contact de main en main par la mise en place de dispositifs spécifiques.

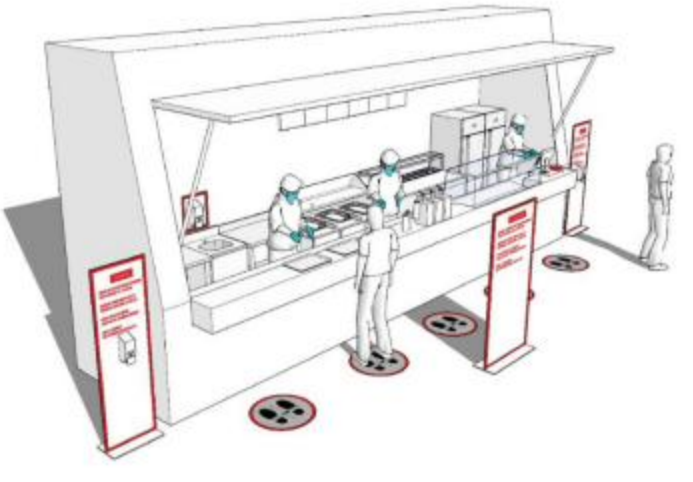

DISPOSITIONS POUR LES STAND DE JEUX

ACCES

- □ Réorganisation des files d'attente afin de garantir les règles de distanciation physique aux caisses (marquages au sol et signalétique).
- □ Lorsque cela est possible, différencier l'entrée et la sortie pour éviter les croisements de flux.
- □ Mise à disposition de gel hydroalcoolique à l'entrée pour les visiteurs.

FREQUENTATION

Régulation des entrées selon la surface de jeux en respectant les règles de distanciation physique.

JEUX FORAINS

- □ Maintien du jeu selon le type et sa capacité à être nettoyé régulièrement.
- □ Nettoyage régulier des dispositifs touchés par les visiteurs.

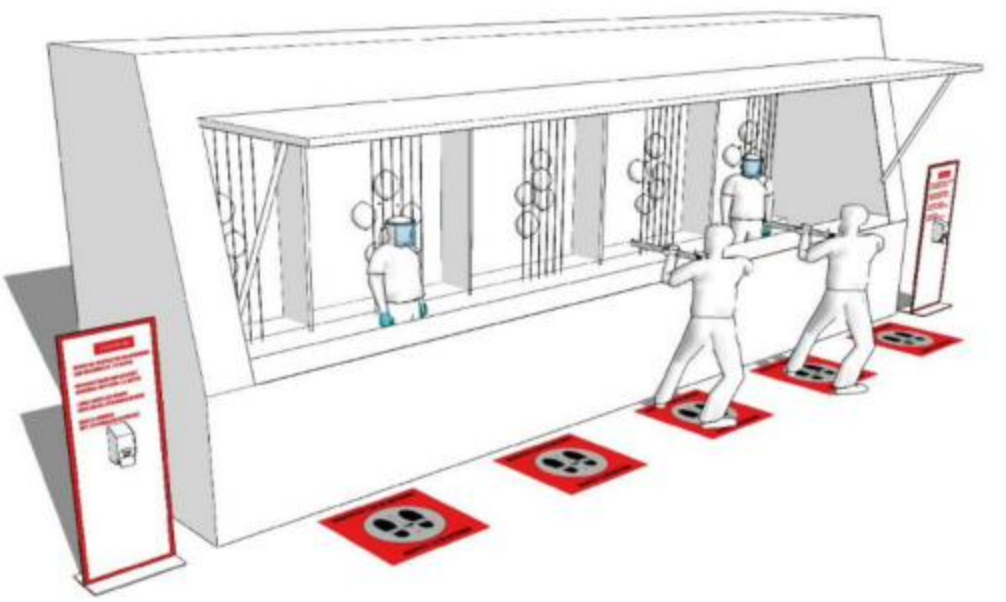

DISPOSITIONS SANITAIRES

PARCOURS DU COLLABORATEUR

« L'ensemble des dispositions de prévention concernant les collaborateurs/ collaboratrices et sous-traitants sont traitées par les services dédiés à la santé et à la sécurité au travail ainsi que l'implication des partenaires sociaux conformément aux dispositions de gestion des risques et mesures de prévention définis par le Code du travail, et ce pour l'ensemble des activités dans lesquelles les salariés sont à disposition de l'employeur. »

ACTUALISATION DU DOCUMENT UNIQUE D'EVALUATION DES RISQUES - DUERP

L'exploitant veille notamment à :

□ La mise en place des mesures de prévention organisationnelles, techniques et individuelles par poste de travail en fonction de l'analyse réalisée au sein du DUERP et plus spécifiquement aux respects des gestes barrières et de la distanciation.

□ L'actualisation ou la définition d'un plan de prévention spécifique COVID-19 pour les sous-traitants et intervenants extérieurs sur le site.

INFORMATION ET FORMATION DES COLLABORATEURS

En fonction de l'effectif de l'entreprise, les dispositions de protection concernant les collaborateurs et les sous-traitants sont traitées par les services dédiés à la sécurité au travail avec l'implication des institutions représentatives du personnel (IRP). Les collaborateurs présents sur sites doivent impérativement respecter les mesures de prévention.

Les collaborateurs sont informés de la mise en place d'un plan sanitaire et formés aux mesures à respecter, notamment pour les opérateurs en contact avec le public.

Dans la mesure du possible, afin de prévenir les risques psycho-sociaux, l'exploitant organise des réunions d'information avec les collaborateurs. A cette occasion comme en toute autre, il prend soin de respecter les mesures barrières et de distanciation physique.

Ces réunions permettront d'informer, de rassurer et d'échanger sur les règles de prévention au risque Covid-19 et de leur évolution au fil de la saison.

Dans les zones réservées aux collaborateurs et aux intervenants extérieurs, l'exploitant rappelle les comportements à adopter en fonction des recommandations gouvernementales par tout moyen d'information (notes, signalétique, panneaux). Il veille à les adapter sans délai en fonction de l'évolution de la situation sanitaire.

Plus généralement, le rappel fréquent des consignes sanitaires, le retour et le partage d'expériences des collaborateurs sur le terrain permettront d'ajuster au mieux l'organisation du travail.

ADAPTATION DES CONDITIONS DE CIRCULATION DANS LE SITE

Le plan de sécurité sanitaire précisera les modifications éventuelles des conditions de circulation dans les espaces de travail en fonction des installations et des contraintes du site :

- Accès réservés aux collaborateurs et aux intervenants extérieurs.

L'exploitant veillera a limiter au strict minimum les déplacements des collaborateurs et les réunions en présentiel et rappellera les mesures-barrières et de distanciation physique en vigueur.

DISPOSITIFS D'HYGIENE PERSONNELS DENSIFIES ET SURVEILLES

Les salariés ont accès à des points d'eau avec des agents nettoyants adaptés : savon et/ou solutions hydroalcooliques à l'entrée et à la sortie du site, des bâtiments ainsi que dans les vestiaires et en tout lieu où cela paraît pertinent.

Une communication spécifique sur la localisation de ces différents points est réalisée sur site.

Des supports visuels judicieusement placés rappellent les étapes nécessaires pour se laver les mains efficacement.

Une vigilance accrue est réalisée quant à la propreté et la disponibilité des produits d'hygiène afin de s'assurer de leur présence dans les différents points de distribution du site et d'éviter les ruptures de stock.

REOUVERTURE APRES CONFINEMENT

Si les lieux n'ont pas été fréquentés dans les 5 derniers jours, le protocole habituel de nettoyage suffit. Aucune mesure spécifique de désinfection n'est nécessaire.

Dans un tel cas, il est uniquement recommandé de bien aérer les locaux et de laisser couler l'eau afin d'évacuer le volume qui a stagné dans les canalisations intérieures pendant la durée de fermeture.

Si les lieux ont été fréquentés dans les 5 derniers jours, même partiellement, par précaution, un nettoyage habituel avec un produit adapté est réalisé avant toute réouverture.

COLLABORATEURS SANS CONTACT AVEC LES VISITEURS

Le télétravail doit être mis en place autant que possible. La présence physique ponctuelle ou périodique des télétravailleurs, lorsqu'elle est nécessaire, doit être organisée de façon à être étalée pour limiter le nombre de salariés rejoignant simultanément l'entreprise.

L'aménagement des mesures de prévention organisationnelles, techniques et individuelles par poste de travail sera effectué en fonction de l'analyse réalisée au sein du DUERP.

COLLABORATEURS EN CONTACT AVEC LES VISITEURS

Postes concernés : accueil, billetterie, attractions, boutiques, restauration, entretien, sécurité.

L'aménagement des mesures de prévention organisationnelles, techniques et individuelles par poste de travail sera effectué en fonction de l'analyse réalisée au sein du DUERP.

GESTION DES TEMPS DE PAUSE ET DE RESTAURATION

Autant que possible, les horaires de pause et de restauration seront échelonnées pour éviter les affluences.

L'exploitant veillera au respect des règles de distanciation physique et des mesures d'hygiène.

DOTATION D'EQUIPEMENTS DE PROTECTION INDIVIDUELLE

L'exploitant veille à maintenir les règles applicables aux collaborateurs qui ont habituellement l'obligation de porter des équipements de protection individuelle.

En fonction des prérogatives gouvernementales, il distribue des équipements de protection individuelle spécifiques et adaptés aux postes de travail dès lors que la distanciation physique pendant le temps d'exposition précisés dans le plan de déconfinement national ne peut être respectée.

L'exploitant prévoit une communication à l'adresse des collaborateurs sur le caractère obligatoire du port de ces EPI.

Lorsque les EPI sont à usage unique, leur approvisionnement constant et leur évacuation doivent être organisés.

Lorsque les EPI sont réutilisables, ces derniers doivent être nettoyés selon les procédures adaptées.

Lorsque ces équipements ne sont pas obligatoires, laisser leur utilisation à la liberté de chacun (personnes à risque notamment).

GESTION DES CAS SYMPTOMATIQUES ET PROTOCOLE DE PRISE EN CHARGE

Chaque collaborateur sera informé de ses obligations de signalement à son employeur des symptômes identifiés par les autorités comme liés a la pandémie de Covid-19.

Quand le collaborateur n'est pas présent sur le site :

□ S'il présente des symptômes, il doit prévenir l'exploitant afin ne pas se rendre sur son lieu de travail. Il doit s'isoler, consulter un médecin sans délai afin de se faire dépister sur prescription. Il en va de même pour les personnes ayant été en contact rapproché.

Quand le collaborateur est présent sur le site :

En présence d'un collaborateur symptomatique (notamment fièvre et/ou toux, difficulté respiratoire, à parler ou à avaler, perte du goût et/ou de l'odorat), il doit immédiatement prévenir son employeur et la prise en charge repose sur :

- □ L'isolement.
- □ La protection.
- □ La recherche de signes de gravité.

Il convient dès lors :

- □ D'isoler la personne symptomatique dans une pièce dédiée en appliquant immédiatement les gestes barrières.
- □ De maintenir la distanciation physique requise avec elle.
- □ De lui faire porter un masque « grand public » ou chirurgical si disponible.

En fonction de l'organisation du site, mobiliser le professionnel de santé dédié du site, le référent-sécurité COVID-19, et lui fournir un masque avant son intervention.

En l'absence de signe de gravité, contacter le médecin du travail ou demander à la personne de prendre contact avec son médecin traitant pour avis médical.

En cas de confirmation d'absence de signes de gravité, organiser son retour à domicile en évitant les transports en commun.

En cas de signes de gravité comme par exemple une détresse respiratoire, composer le 15.

- Se présenter, présenter en quelques mots la situation, communiquer son numéro de téléphone, préciser la localisation et les moyens d'accès ; l'assistant de régulation mettra en relation avec un médecin et donnera la conduite à tenir, en demandant souvent de parler à la personne ou de l'entendre respirer.

- Si l'envoi des secours est décidé par le centre 15, organiser l'accueil des secours, rester à proximité tout en respectant la distanciation physique en vigueur avec la personne pour la surveiller le temps que les secours arrivent ; en cas d'aggravation de la situation, rappeler le 15.

Après la prise en charge de la personne, prendre contact avec le service de santé au travail et appliquer ses consignes, y compris pour le nettoyage du poste de travail et le suivi des personnes ayant été en contact.

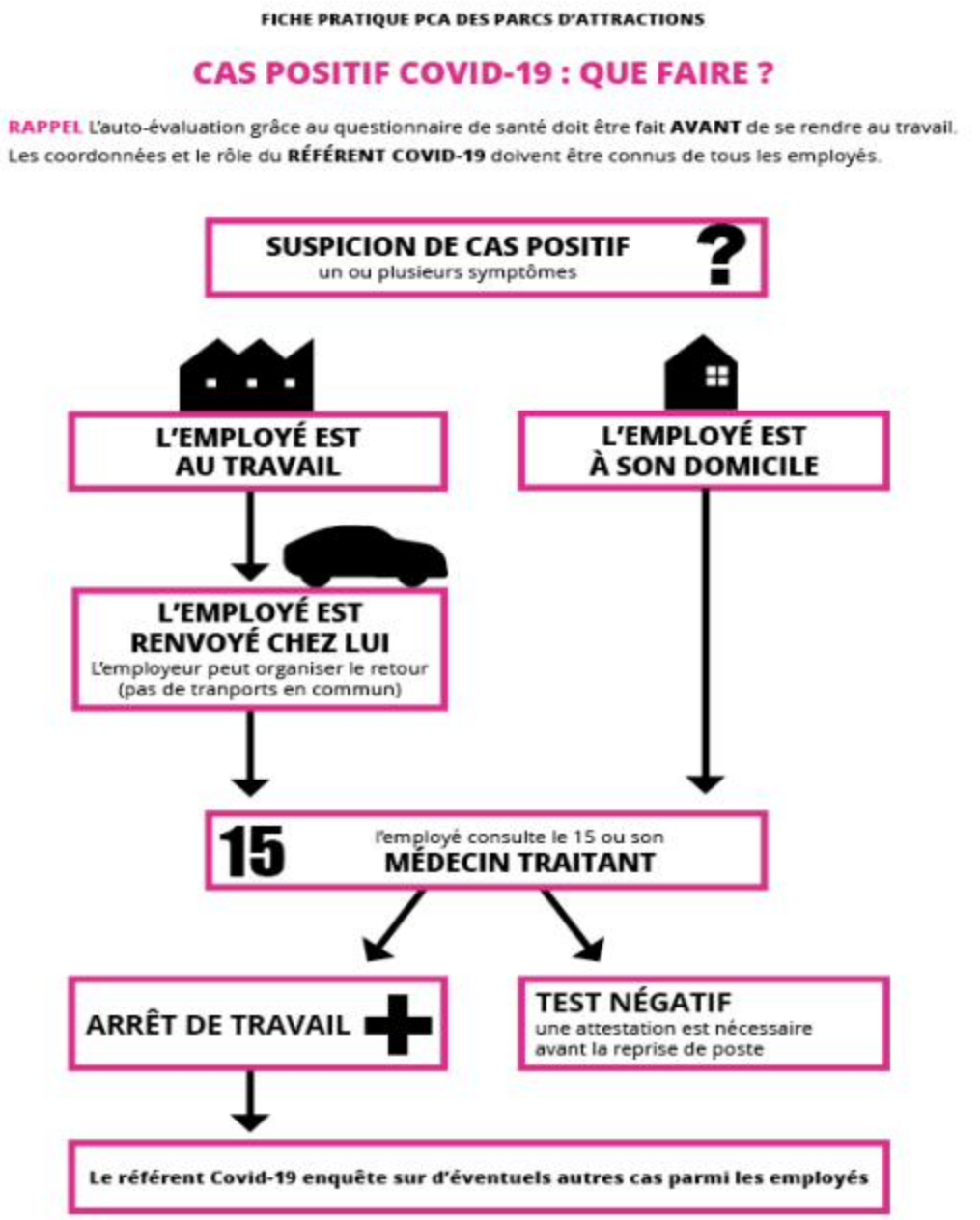

REFERENCES

- **Protocole national de déconfinement des entreprises pour assurer la santé et la sécurité des salariés 5 Mai 2020**
- **Guide OPPBTP *de préconisations de sécurité sanitaire pour la continuité des activités de la construction en période d'épidémie du coronavirus COVID-19 - version à jour au 10 avril 2020***
- **Guide SGDSN du Secrétariat général de la défense et de la sécurité nationale de rédaction du Edition 2013 mis à jour en 2016**
- **Guide IAAPA des modalités d'ouverture et ré-ouverture des parcs d'attraction Version du 24 Mai 2020**
- **Guide RiskAttitude de gestion des risques professionnels et rédaction du DUER**
- **Plan de sécurité sanitaire de l'association des parc de loisir attractifs**

A.P.L.A.
ASSOCIATION DE PARCS DE LOISIRS ATTRACTIFS

ANNEXES

- **Fiche pratique manèges**
- **Fiche pratique stands et snacks**
- **Fiche pratique lavages des mains, port des gants et masque**
- **Modèle de signalétiques destinées aux employés et aux visiteurs**
- **Questionnaire de santé du salarié de Risk'Attitude**
- **Fiche « Que faire en présence d'un cas positif Covid-19 »**
- **Attestation Risk'Attitude**