Informe | Diciembre 2024

Análisis estratégico de innovación

en la industria de la perfumería y cosmética

feeling innovation stanpa

Contenidos

01 Introducción y metodología

02 Identificación de tendencias e influencias externas |

Análisis PESTEL

03 Identificación de los territorios de innovación |

Análisis de entrevistas 1to1 y comprensión de las necesidades del sector

Matriz de relevancia de los territorios de innovación

04 Análisis interno |

Aportación de valor de Feeling Innovation a los desafíos identificados

01

Introducción y metodología

Feeling Innovation by Stanpa cumple cuatro años, y en este tiempo la asociación ha sido clave para impulsar la innovación en el sector de la perfumería y la cosmética, especialmente en los ámbitos de sostenibilidad y digitalización.

Durante este período, se han impulsado proyectos que han permitido desarrollar informes de diagnóstico en ámbitos como el agua, la energía o el *packaging*, tanto individuales a empresas como sectoriales, identificar retos específicos del sector y diseñar catálogos de soluciones tecnológicas. Además, hemos establecido alianzas estratégicas con clústeres, centros tecnológicos y de investigación, organizado webinarios y programas de formación ESG, visibilizado la innovación del sector, y creado diferentes grupos de trabajo y espacios para el *networking*.

Ha llegado el momento de diseñar y renovar el Plan Estratégico de la entidad y, para ello, se ha diseñado un plan de trabajo colaborativo con nuestros socios con un doble objetivo. En primer lugar, caracterizar la I+D+i del sector de perfumería y cosmética y, en segundo lugar, definir los territorios de innovación y el rol de Feeling Innovation para los próximos 4 años. Este informe recopila de forma agregada este ejercicio de análisis.

Además, el nuevo plan estará alineado con el nuevo Plan Estratégico de Stanpa 2024-2027 y responderá al contexto actual, teniendo en cuenta las tendencias emergentes, los desafíos y las oportunidades para el sector.

Plan estratégico Stanpa 2024-2027

pilar de innovación

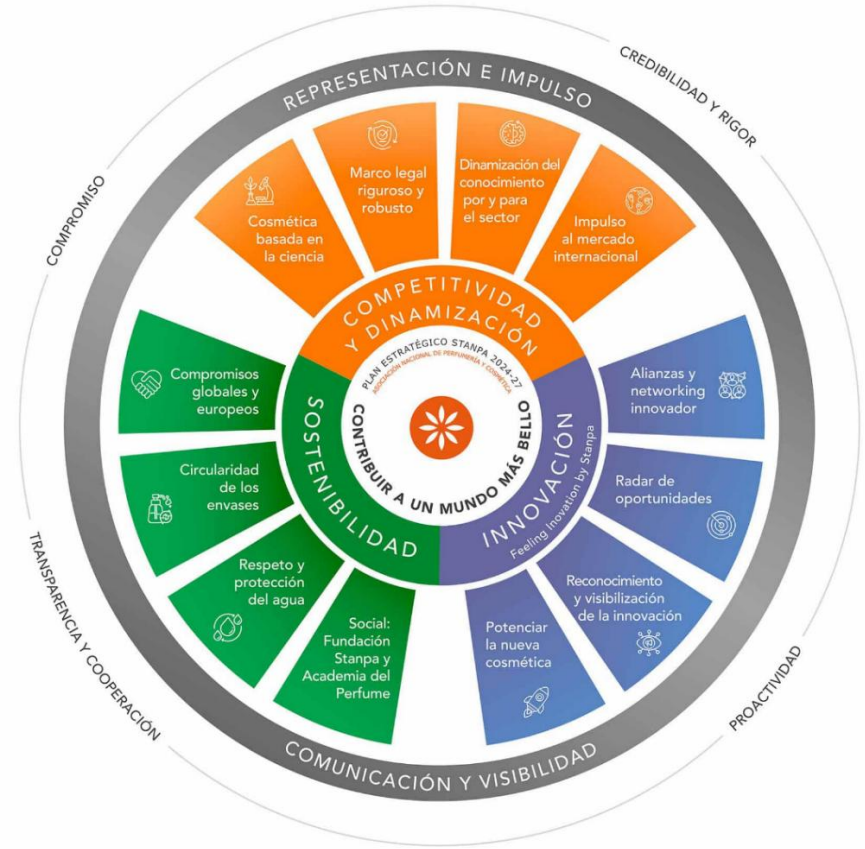

Ilustración 1. Esquema del Plan Estratégico de Stanpa 2024-2027.

Alianzas y networking innovador

Referente y punto de encuentro del ecosistema innovador. Impulso de la cultura de la innovación. AEI Excelente.

Radar de oportunidades

Dinamizar la innovación del sector. Agregar y fomentar el conocimiento en I+D+i.

Reconocimiento y visibilidad de la innovación

Comunicación de la innovación del sector y sus empresas, especialmente de los líderes de innovación.

Potenciar la nueva cosmética

Foro de escucha y promoción de tendencias emergentes y de futuro. Atraer a las *start-ups* de cosmética y nuevos entrantes.

Metodología de trabajo con los socios

El desarrollo de este documento se ha llevado a cabo siguiendo una metodología estructurada en varias etapas clave que aseguran un progreso organizado y enfocado hacia el objetivo final establecido: la creación del nuevo **Plan Estratégico de Feeling Innovation by Stanpa 2025 – 2028.**

La primera etapa consistió en una fase de **encuestas y entrevistas**, durante la cual las empresas participantes expresaron los principales **retos y desafíos** que enfrentan en el **ámbito de la innovación**. Este ejercicio permitió recopilar **24 respuestas al formulario**, complementadas con la realización de **16 entrevistas individuales** en formato "1to1". A partir de esta información, se llevó a cabo un exhaustivo **proceso de análisis y síntesis**, **identificando las necesidades y los territorios de innovación** de interés para el sector.

A continuación, se realizó un **análisis PESTEL**, que permite evaluar y anticipar cambios en el entorno, como regulaciones y expectativas sociales, y entender mejor las tendencias tecnológicas y medioambientales, clave para detectar oportunidades y amenazas.

En paralelo, también se ha analizado la **aportación de valor de Feeling Innovation** a su ecosistema y las capacidades existentes para dar respuesta a los retos del sector a través de la innovación.

Como resultado de este análisis, se obtuvieron unas conclusiones preliminares que fueron presentadas en la **Junta de Innovación**, celebrada el 12 de noviembre. En esta reunión, se expusieron los desafíos clave detectados y se desarrollaron una serie de **dinámicas participativas** enfocadas en la priorización de los territorios de innovación. Este ejercicio permitió crear una matriz de relevancia para evaluar su impacto y su interés para la empresa o el sector, y a partir de ahí, esbozar las **líneas estratégicas iniciales y planes de acción que guiarán el nuevo Plan Estratégico 2025–2028.**

Este enfoque metodológico, basado en la recopilación de información cualitativa, el análisis estratégico y la colaboración activa, garantizará la creación de un plan alineado con las necesidades reales del sector y priorizar los desafíos más relevantes para nuestras empresas.

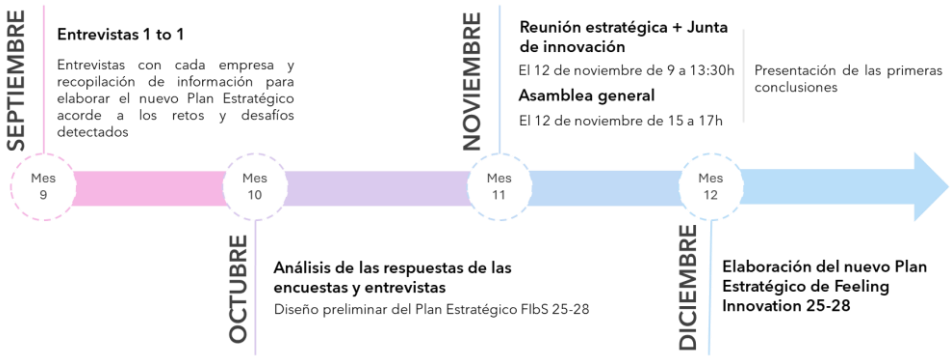

Ilustración 2. Cronograma de hitos establecidos para la generación del nuevo Plan Estratégico 2025 - 2028.

colaboración

Ilustración 3. Empresas asociadas que han participado en el diagnóstico de innovación.

02

Identificación de tendencias e influencias externas

Análisis PESTEL

El sector de perfumería y cosmética ha pasado de estar regulado técnicamente con respecto a la salud humana, con foco en la calidad y seguridad de los productos, a un entorno desafiante y evolutivo, donde la **regulación, las expectativas sociales y medioambientales, y los avances tecnológicos** están forzando a las empresas a adaptarse rápidamente.

Estas presiones también abren **oportunidades** para la innovación, la automatización y la adopción de tecnologías avanzadas, claves para mantener la **competitividad** y **satisfacer las demandas** de los consumidores actuales.

El ecosistema que rodea al sector está fuertemente relacionado con los siguientes aspectos:

Ilustración 4. Aspectos del análisis PESTEL

Es por ello, por lo que, a través del **análisis PESTEL** se ha realizado una evaluación de dichos factores que nos permitirá conocer cuál es el **entorno** en el que opera la industria de la perfumería y cosmética, para anticiparnos a cambios en el entorno y expectativas sociales, **entender mejor las tendencias tecnológicas y medioambientales** y **detectar las oportunidades y amenazas clave.**

Políticos

La **hiperregulación** en los últimos años ha supuesto una avalancha regulatoria traducida en una mayor dificultad y aumento de costes en la industria. Hacer frente a estas nuevas normativas, tanto europeas como nacionales, es un lastre para el desarrollo empresarial, la competitividad y la innovación, pero también una oportunidad para posicionarse como lideres en innovación en un mercado altamente competitivo.

Las **barreras al comercio** se presentan como un gran desafío en el sector ya que las empresas españolas deben adaptarse tanto a las políticas nacionales como a las internaciones, generando así barreras comerciales. Conseguir una rápida adaptación generaría confianza en los importadores y distribuidores permitiendo hacer frente a la incertidumbre geopolítica actual.

Económicos

Los **altos costes energéticos y la inflación**, sumado a las altas inversiones requeridas para la modernización de los equipos se presentan como un gran reto para las empresas, todo ello sumad o al aumento de costes de materias primas, producción y transporte.

El **acceso a financiación** se está convirtiendo en otro de los grandes desafíos del sector. Los requisitos bancarios basados en indicadores ambientales y la complejidad de la obtención de seguros industriales pone en riesgo la obtención de fondos para proyectos de automatización y renovación de maquinaría.

Debido a la incertidumbre política, anteriormente comentada, y la compleja y excesiva burocracia para la obtención de financiación está generando una **desincentivación en las empresas a realizar inversiones** a medio y largo plazo.

Sociales

El problema de la **captación** de talento es cada vez más acuciante para las empresas debido a la falta de personal cualificado para cubrir las necesidades de estas. En este sentido, resulta clave la **recualificación** continua de los trabajadores, especialmente en temas de sostenibilidad y nuevas tecnologías.

Unido a este panorama, las **demandas de los consumidores** son cada vez más incesantes. Estas suscitan el impulso de productos que promuevan la diversidad y den lugar a un mercado más consciente, sostenible y ético generando también abrir nuevas oportunidades en el mercado.

Tecnológicos

La **automatización y la aplicación de IA** ofrecen oportunidades de mejora en grandes áreas como la eficiencia de procesos, la investigación de ingredientes, el desarrollo de productos más personalizados, mejorar la experiencia del consumidor y ofrecer productos más efectivos, pero también presentan desafíos significativos por la falta de infraestructura, la alta inversión necesaria para la adquisición de equipos avanzados, los riesgos asociados a la ciberseguridad y protección de datos, y la falta de personal cualificado.

Por otro lado, la **digitalización y e-commerce** representan una oportunidad para ofrecer a los consumidores información más accesible y detallada sobre los productos.

Ambientales

La **Huella Ambiental** de los productos y procesos es un tema cada vez más acuciante que genera la necesidad de diseñar nuevas formas de producción que den respuesta a la presión medioambiental y la creciente regulación en torno a la sostenibilidad.

La necesidad de generar nuevas estrategias enfocadas en el **ecodiseño y la transformación de envases**, así como la implementación de tecnologías inteligentes que permitan la **trazabilidad** del productos es uno de los retos más importantes enfrentados en el sector.

Legales

La **formulación de nuevos ingredientes** para cumplir con las normativas de regulación de cada país y los frecuentes cambios en la normativa sobre ingredientes afecta a los ciclos de desarrollo de productos, ralentizándolos y aumentando los costes.

Además, la **protección de patentes y marcas** es vital para la industria, no sólo en el cumplimiento normativo si no contra la lucha frente a falsificaciones y mercados paralelos.

03

Identificación de los territorios de innovación

Análisis de entrevistas 1*to*1 y comprensión de las necesidades del sector

A través del lanzamiento de una **encuesta** y unas serie de **entrevistas** con las empresas líderes de innovación de la asociación, se ha realizado un profundo **análisis de los desafíos y oportunidades del sector de la perfumería y cosmética**. Este ejercicio permitió identificar los **territorios de innovación** más relevantes, aquellos que, por su impacto y transversalidad, se configuran como áreas prioritarias para el desarrollo y la transformación del sector en los próximos años.

Los territorios de innovación abordan aspectos críticos en torno a la sostenibilidad y la digitalización de productos y procesos, entre otros ámbitos. Esta identificación servirá como base para la **toma de decisiones** y el impulso de **proyectos colaborativos** que posicionen al sector como referente de innovación.

A continuación, se presenta el detalle de los territorios estratégicos (Ilustración 5):

Ilustración 5. Vista general de los territorios de innovación identificados.

sostenibilidad

producto

ingredientes

La industria de la perfumería y cosmética enfrenta retos significativos en el desarrollo y uso de ingredientes, derivados tanto de **estrictas regulaciones** en cuanto a la seguridad y salud humana, como de las crecientes **expectativas de los consumidores** hacia productos más sostenibles. Los desafíos incluyen la necesidad de garantizar la seguridad, eficacia y trazabilidad de los ingredientes, equilibrando el uso de recursos naturales con alternativas biotecnológicas y sostenibles. Además, la **transparencia** en cuanto a los claims son esenciales para generar confianza, mientras que tecnologías como la **inteligencia artificial** y el Big Data aceleran la identificación y validación de nuevos ingredientes.

En este contexto, **Feeling Innovation by Stanpa** ha trabajado activamente en la búsqueda de soluciones innovadoras a través de colaboraciones estratégicas, destacando su alianza con el **Consejo Superior de Investigaciones Científicas (CSIC)**. Esta colaboración ha permitido impulsar proyectos de investigación en biotecnología y química verde para desarrollar ingredientes alternativos y sostenibles que cumplan con los estándares de seguridad y funcionalidad exigidos por la industria.

Reemplazo de ingredientes

1. Alternativas para sustancias prohibidas/uso restringido

El cumplimiento de normativas internacionales (REACH, Reglamento CE 1223/2009 sobre productos cosméticos, Reglamento CLP 1272/2008, Directiva RoHS) que restringen el uso de ciertos ingredientes ha llevado al sector a buscar alternativas seguras y sostenibles. Las empresas invierten en investigación para desarrollar ingredientes que mantengan la eficacia de las formulaciones originales, pero con un menor impacto ambiental y garantizando la seguridad para la salud.

2. Percepción negativa del consumidor hacia ciertos ingredientes

Ingredientes como los parabenos, sulfatos o siliconas han sido objeto de críticas por parte de los consumidores debido a preocupaciones sobre su seguridad o impacto ambiental. Para enfrentar esta percepción, las empresas han comenzado a reformular sus productos y mejorar la transparencia en el etiquetado, proporcionando información clara sobre los beneficios y la seguridad de los ingredientes utilizados (ej. Cosmile Europe).

3. Formulación más simple y eficaz

El minimalismo en la formulación se ha convertido en una tendencia clave, con un enfoque en crear productos que contengan menos ingredientes, pero que sean altamente eficaces. Este enfoque no solo reduce los costes de producción, sino que también responde a las expectativas de los consumidores que valoran la simplicidad y la funcionalidad.

Biodegradabilidad y microcontaminación

4. Biodegradabilidad de fórmulas

La biodegradabilidad de los productos es ahora una prioridad para minimizar su impacto en el medio ambiente, especialmente en ecosistemas acuáticos. Las empresas están trabajando en el desarrollo de formulaciones que se descompongan fácilmente después de su uso, cumpliendo con estándares internacionales de sostenibilidad.

5. Caracterización de micro contaminantes

La identificación y evaluación de micro contaminantes presentes en ingredientes o productos finales es un desafío emergente. Esto incluye rastrear residuos de ingredientes sintéticos que puedan acumularse en el medio ambiente. Para ello, las empresas implementan tecnologías avanzadas de análisis químico y adoptan medidas para reducir estos contaminantes desde el origen.

6. Impacto de productos en aguas residuales urbanas

Los productos cosméticos pueden contribuir a la contaminación de aguas residuales urbanas debido a su contenido en micro plásticos y otros compuestos. Las empresas están desarrollando soluciones para minimizar este impacto mediante ingredientes fácilmente degradables y la eliminación de componentes que no sean tratados eficientemente en las plantas de tratamiento de agua.

Nuevos ingredientes activos naturales y biotecnología

7. Aplicación de la biotecnología en ingredientes más puros y efectivos

La biotecnología está revolucionando la creación de ingredientes cosméticos al permitir la producción de compuestos más puros, seguros y efectivos. Este enfoque incluye el uso de fermentación microbiana, cultivo celular y otras tecnologías para desarrollar ingredientes de alta calidad con menor impacto ambiental.

8. Procesos de extracción sostenibles de materias primas

La obtención de materias primas de manera sostenible es una prioridad para garantizar la conservación de los recursos naturales y las comunidades productoras. Esto incluye métodos de extracción que reduzcan el consumo de energía y agua, así como el uso de disolventes biodegradables y técnicas de recolección responsable.

9. Identificación de nuevos activos naturales con eficiencia demostrada

La búsqueda de activos naturales con propiedades innovadoras y eficacia demostrada es una tendencia creciente. Las empresas colaboran con universidades y centros de investigación para identificar plantas, algas y microorganismos que puedan ofrecer beneficios únicos para el cuidado personal, asegurando al mismo tiempo su sostenibilidad.

sostenibilidad

producto

packaging

El **packaging** es un territorio clave de innovación en el sectorcosmético debido a su impacto ambiental, su influencia en la experiencia del consumidor y su papel en la imagen de marca. La Unión Europea lo ha definido como una "cadena de valor clave" dentro del **Nuevo Plan de Acción para la Economía Circular**, vinculado a los objetivos del **Pacto Verde Europeo**. En respuesta a estos desafíos, **Feeling Innovation by Stanpa**, en colaboración con los centros tecnológicos **AINIA** y **AIMPLAS**, ha elaborado el **Informe de retos en Packaging Cosmético** para identificar las principales oportunidades en innovación de materiales sostenibles, el impulso del ecodiseño y los modelos de reutilización (refill). También ha celebrado distintos encuentros y foros con la cadena de valor. En paralelo desde Stanpa y **Ecoembes** se ha impulsado el proyecto Belleza Circular para implementar un nuevo modelo de recogida selectiva de envases cosméticos complejos y de pequeño tamaño. Durante los próximos dos años, **Feeling Innovation by Stanpa** en colaboración con 10 socios de 8 países europeos trabajará a través del proyecto **EPIC (Enhancing Packaging Innovation Ecosystems for Interregional Collaboration)** en fortalecer los ecosistemas de innovación en packaging sostenible, promoviendo la integración de materiales alternativos, el cumplimiento normativo y la colaboración interregional para impulsar la economía circular.

Ecodiseño

1. Ecodiseño

El ecodiseño prioriza la sostenibilidad desde la concepción del packaging. Esto implica reducir el peso y el volumen de los envases, utilizar materiales reciclables, reciclados o biobasados, y optimizar el diseño para minimizar el impacto ambiental en todas las etapas del ciclo de vida del producto.

2. Obligaciones de información a integrar en el etiquetado vs medidas de ecodiseño

Las normativas exigen incluir información detallada en el etiquetado, lo que puede entrar en conflicto con los principios de ecodiseño, que buscan envases más simples y eficientes. Para resolver este desafío, las empresas están desarrollando soluciones como etiquetas digitales y materiales que integren la información sin comprometer la sostenibilidad.

3. Productos *refill*

El modelo de productos refill está ganando relevancia como una alternativa sostenible al packaging desechable. Las empresas están diseñando envases reutilizables y sistemas de recarga prácticos que mantienen la calidad y seguridad del producto mientras reducen significativamente los residuos generados.

Materiales alternativos

4. Disponibilidad de materiales alternativos que cumplan con nuevos requerimientos legislativos – Desconocimiento para su selección

La transición hacia materiales sostenibles se ve limitada por la baja disponibilidad y el desconocimiento técnico sobre las mejores opciones. Las empresas deben invertir en investigación y colaboración con proveedores para identificar materiales que cumplan con normativas y garanticen la funcionalidad del packaging.

5. Uso de materiales biodegradables que no son óptimos – Materiales que aseguren la seguridad y funcionalidad del packaging de los cosméticos

Aunque los materiales biodegradables son una opción atractiva, algunos no cumplen con los estándares de calidad y seguridad requeridos en cosmética. Por ello, el sector está evaluando combinaciones de materiales biodegradables con propiedades técnicas avanzadas que garanticen la seguridad del producto.

6. Adaptación de procesos productivos a características de nuevos materiales

La incorporación de nuevos materiales implica modificar procesos productivos, lo que representa un desafío técnico y financiero. Las empresas están invirtiendo en maquinaria especializada para garantizar una transición eficiente y sostenible.

7. Envases 100% reciclables

Diseñar envases completamente reciclables es una meta clave. Esto incluye el uso de materiales monocomponente y la eliminación de elementos que dificulten el reciclaje, como recubrimientos o adhesivos no compatibles con los sistemas de reciclaje convencionales.

8. Uso de plástico reciclado – baja disponibilidad – competencia con otras industrias

El plástico reciclado es una opción sostenible, pero su disponibilidad limitada y la alta demanda de otras industrias, como la alimentaria, dificultan su adopción. Las empresas están explorando alianzas estratégicas con recicladores y desarrollando tecnologías que mejoren la calidad del plástico reciclado para uso cosmético.

Gestión de residuos de envases

9. Gestión de residuos de envases industriales

La gestión responsable de los residuos generados en los procesos de producción es esencial. Esto incluye implementar sistemas de recolección y reciclaje eficientes, así como desarrollar soluciones para reaprovechar los desechos como insumos en otras aplicaciones.

10. Circularidad de envases

La circularidad del packaging busca maximizar el ciclo de vida de los materiales, asegurando que los envases sean diseñados para ser reciclados, reutilizados o transformados en nuevos productos. Este enfoque promueve la economía circular y reduce la necesidad de recursos vírgenes.

11. Opciones para evitar destrucción de productos

Evitar la destrucción de productos cosméticos excedentes o dañados es un tema prioritario. Las empresas están explorando opciones como la donación, la transformación en nuevos productos o el reciclaje de los materiales de envase, reduciendo así el impacto ambiental y los costos asociados.

proceso

energía

En el contexto actual, la dependencia de energías fósiles, los incrementos de costos energéticos debido a las tensiones geopolíticas derivadas de la guerra de Ucrania y los compromisos climáticos hacia la neutralidad en carbono para 2050, hacen de la energía un territorio prioritario de innovación y mejora continua para el sector de perfumería y cosmética. Conscientes de este panorama, **Feeling Innovation by Stanpa**, junto con el **Clúster de l'Energia Eficient de Catalunya (CEEC)**, puso en marcha el proyecto **Net-Zero Beauty Industry.**

Este proyecto permitió identificar los principales retos del sector en torno a la eficiencia energética como su **alta dependencia de electricidad y gas natural,** la necesidad de mantener estándares elevados en **climatización y procesos térmicos,** además de la **falta de digitalización y monitorización** avanzada de consumos energéticos en las PYMES, lo que suponía una barrera para la optimización de recursos y la mejora continua. Net-Zero Beauty Industry ha puesto de manifiesto como este territorio ha sido priorizado y gestionado por la mayor parte de las compañías en los últimos años ya que **el 70% de las empresas participantes declararon haber adoptado medidas de sostenibilidad energética**, principalmente mediante instalaciones de autoconsumo fotovoltaico.

Gracias a este proyecto, se ha establecido una alianza estratégica con el **CEEC** que ha permitido la creación de un **catálogo integral de soluciones de eficiencia energética y la posibilidad de dinamizar futuras colaboraciones** en este ámbito. Este catálogo incluye propuestas innovadoras para la mejora de sistemas de climatización, herramientas avanzadas para la **digitalización de la gestión energética**, así como opciones específicas para la **financiación** y **contratación de energía**, facilitando así la transición hacia una mayor eficiencia y sostenibilidad en el sector.

Net Zero y transición energética

1. Generación y almacenamiento de energía

La necesidad de disponer de fuentes de energía confiables y sostenibles ha impulsado al sector a buscar soluciones innovadoras para la generación y almacenamiento de energía. Sin embargo, aún existe una brecha considerable entre la demanda energética de las instalaciones industriales y la capacidad actual de las tecnologías. Las empresas deben invertir en sistemas de almacenamiento avanzados, como baterías de última generación, para garantizar la continuidad de sus operaciones sin depender de fuentes no renovables.

2. Neutralidad de carbono

La presión por alcanzar la neutralidad de carbono es una realidad cada vez más inminente para el sector. Las empresas están obligadas a repensar sus cadenas de suministro, procesos de producción y distribución con el fin de minimizar su huella de carbono. La transición hacia una operación completamente neutra en carbono plantea retos importantes, especialmente en lo que respecta a las inversiones necesarias y la adopción de nuevas tecnologías. A esto se suma la complejidad de medir y reducir las emisiones indirectas, como las derivadas del transporte de productos, cuestión abordada en mayor detalle en el territorio *huella ambiental*.

3. Aprovechamiento y potenciación de energías renovables

El sector ha comenzado a incorporar energías renovables, como la solar y la eólica, dentro de sus operaciones industriales. No obstante, maximizar el aprovechamiento de estas fuentes energéticas sigue siendo un desafío debido a la variabilidad y disponibilidad intermitente de estas energías. Para potenciar su uso, se requiere una infraestructura robusta y una planificación estratégica que permita combinar diferentes tipos de energías renovables con fuentes tradicionales, garantizando así un suministro constante.

4. Climatización industrial eficiente

El control del clima en entornos industriales, especialmente en fábricas y laboratorios, es esencial para garantizar la calidad de los productos cosméticos y perfumes. No obstante, los sistemas tradicionales de climatización suelen ser intensivos en el consumo de energía, lo que incrementa los costos operativos y las emisiones de gases de efecto invernadero. El reto radica en implementar soluciones de climatización más eficientes, que no solo reduzcan el consumo energético, sino que también mantengan las condiciones óptimas para la producción.

5. Impacto de la subida de precios de la energía y falta de potencia eléctrica

El aumento de los precios de la energía, junto con la falta de potencia eléctrica en ciertas regiones, está afectando significativamente la capacidad del sector para expandir sus operaciones y llevar a cabo proyectos de descarbonización. Las empresas se ven obligadas a realizar inversiones en alternativas no-fósiles, lo que supone un desafío económico, especialmente para aquellas de menor tamaño. La dependencia de fuentes tradicionales de energía, combinada con una infraestructura eléctrica limitada, frena el progreso hacia una industria más sostenible y limita su capacidad para abordar de manera efectiva las demandas del mercado.

proceso

agua

En un contexto de **estrés hídrico** creciente debido al cambio climático, el agua se convierte en un recurso estratégico para la sostenibilidad y competitividad del sector cosmético, especialmente en las **regiones del Mediterráneo**, donde se concentra más del 55% de la actividad del país. Además, el **agua** es un elemento **presente en todo el ciclo de vida** de un producto cosmético y es utilizada como ingrediente clave en la elaboración de la fórmula. Por ello todo ello, el agua como recurso, así como su correcta gestión ha sido identificado como un territorio muy relevante por las empresas del sector.

Desde **Feeling Innovation** se han impulsado diferentes iniciativas sectoriales que han abordado este territorio en los últimos años. El proyecto **COSMEAU**, impulsado por Feeling Innovation by Stanpa en colaboración con **Catalan Water Partnership** y **GAIA**, permitió conocer el **estado del arte** actual de la gestión del agua en nuestro sector e identificar cuáles eran los **principales usos y áreas de mejora** para su optimización. **COSMEAU** ayudó a las compañías del sector a realizar un primer diagnóstico de su situación actual y a marcarse sus hojas de ruta para la gestión eficiente de este recurso, además de tener acceso a un amplio ecosistema con las soluciones tecnológicas más innovadoras en esta área.

También se ha liderado el proyecto **COSME WATER FOOTPRINT** para el desarrollo de una calculadora de huella hídrica para las empresas del sector, una **herramienta digital** que las empresas puedan utilizar para **monitorizar** y **comunicar** eficazmente sus progresos en la gestión del agua. Tras la primera fase en la que se validó la metodología en la que se soportaría esta herramienta, será clave la alineación de siguientes fases con otras iniciativas globales y/o sectoriales como el **Eco Beauty Score Consortium (EBS)** u otras.

Este contexto e iniciativas han consolidado **el agua como un eje estratégico de innovación** para los próximos años, demostrando la efectividad de la colaboración intersectorial para abordar desafíos complejos y posicionar al sector cosmético como referente en sostenibilidad.

Gestión eficiente agua - procesos

1. Optimización del consumo de agua

La reducción del consumo de agua en los procesos industriales es una prioridad para el sector. Las empresas deben implementar tecnologías avanzadas que permitan una gestión más eficiente del agua, como sistemas de monitoreo en tiempo real y circuitos cerrados para el reciclaje del agua utilizada en procesos clave. Estas iniciativas no solo contribuyen a la sostenibilidad, sino que también representan un ahorro significativo en costos operativos

2. Objetivo: Dry Factory

El concepto de "Dry Factory" plantea un modelo de operación industrial con consumo mínimo o nulo de agua. Este objetivo implica transformar radicalmente las instalaciones actuales mediante la integración de tecnologías de última generación, como sistemas de producción en seco y la sustitución de procesos tradicionales que dependen del agua. Aunque supone un desafío técnico y financiero, alcanzar este objetivo es clave para reducir la dependencia del recurso hídrico.

Impacto de las fórmulas en el agua

3. Nuevos protocolos y agentes detergentes para el sistema de limpieza

La industria está desarrollando protocolos innovadores y agentes detergentes biodegradables para optimizar los sistemas de limpieza en sus instalaciones. Estas soluciones buscan reducir la cantidad de agua utilizada durante los procesos de limpieza, al tiempo que garantizan los estándares de calidad e higiene necesarios. Además, estos nuevos productos minimizan el impacto ambiental al ser más fáciles de tratar en sistemas de aguas residuales. Por otro lado, las empresas del sector deberán trabajar en la optimización de protocolos y agentes de limpieza que respondan a las características de nuevas formulaciones con un alto % de ingredientes naturales.

4. Gestión y reaprovechamiento de aguas, industriales residuales y lodos

El manejo adecuado de las aguas residuales y los lodos generados en los procesos industriales es crucial para minimizar el impacto ambiental. Las empresas deben implementar sistemas de tratamiento avanzados que permitan la reutilización del agua tratada en otros procesos productivos y el aprovechamiento de los lodos mediante la simbiosis industrial con otros sectores que puedan utilizarlos como materia prima promoviendo un enfoque de economía circular.

5. Creación de la RAP Agua

La nueva Directiva sobre el Tratamiento de las Aguas Residuales Urbanas introduce la Responsabilidad Ampliada del Productor (RAP) para financiar un tratamiento cuaternario en estaciones de tratamiento urbanas, destinado a eliminar microcontaminantes de sectores como el farmacéutico y cosmético. En dos años se definirán productos exentos; en 30 meses se transpondrá la normativa a nivel nacional, y en tres años comenzará la implementación de la RAP, con el tratamiento cuaternario previsto para 2033. Este marco busca reducir el impacto ambiental de los productos del sector, promoviendo una mayor sostenibilidad.

proceso

residuos

El sector de la perfumería y cosmética está adoptando **estrategias innovadoras** para gestionar los **residuos** generados durante sus procesos, buscando alinearse con los principios de la **economía circular** y cumplir con **normativas medioambientales** cada vez más estrictas.

Estas acciones no solo contribuyen a **reducir el impacto ambiental**, sino que también ofrecen oportunidades para la **optimización de recursos** y la **generación de valor añadido**. Entre los principales desafíos destacan:

Reducción de los residuos industriales y *upcycling*

1. Upcycling y aprovechamiento de energía

El "upcycling" o reciclaje creativo se está convirtiendo en una práctica clave dentro del sector. Este enfoque permite transformar los residuos generados durante la producción en nuevos productos con mayor valor añadido, como materias primas para otras industrias o ingredientes secundarios en la formulación de nuevos productos. Además, los residuos no reutilizables pueden ser aprovechados para la generación de energía mediante procesos como la combustión controlada o la digestión anaeróbica, reduciendo la dependencia de fuentes de energía no renovables.

2. Objetivo: Zero Waste Factory

El objetivo de alcanzar fábricas sin generación de residuos ("Zero Waste Factory") representa un desafío ambicioso pero crucial para el sector. Este modelo implica la adopción de sistemas de producción altamente eficientes, en los que todos los subproductos y residuos generados sean reutilizados, reciclados o convertidos en energía. Lograr este objetivo requiere una integración completa de tecnologías avanzadas, un rediseño de los procesos industriales y la implementación de programas de educación ambiental en toda la cadena de valor.

corporativa

reporte ESG

El sector de la perfumería y cosmética enfrenta crecientes exigencias en torno a la presentación de reportes **ESG** (ambientales, sociales y de gobernanza) para cumplir con los compromisos de sostenibilidad y las expectativas de inversionistas, consumidores y reguladores. La correcta implementación de estas prácticas es clave para garantizar la competitividad y sostenibilidad del sector.

Feeling Innovation by Stanpa, en colaboración con **CONESE**, ha trabajado en el territorio del **reporte ESG** a través de un **programa modular de acompañamiento** diseñado específicamente para ayudar a las empresas del sector cosmético a adaptarse al nuevo **marco regulatorio ASG**, como la **Directiva de Reporte de Sostenibilidad Corporativa (CSRD)**.

Este programa ha consistido en una combinación de **webinars con expertos**, **workshops presenciales** enfocados en casos reales del sector, y sesiones de **asesoramiento individualizado** para resolver cuestiones específicas relacionadas con la **doble materialidad, la debida diligencia**, la gestión de **impactos, riesgos y oportunidades** (IROs) y los **planes de descarbonización**.

A través de esta colaboración, **Feeling Innovation** proporciona a las empresas acceso a un **portal de conocimiento** actualizado con información relevante y herramientas prácticas, permitiendo a las organizaciones del sector integrar de manera efectiva los **criterios ESG** en sus estrategias, garantizar la **transparencia** en su reporte y fortalecer su competitividad en un mercado cada vez más enfocado en la sostenibilidad.

Análisis sectorial de elementos comunes

1. Lograr los objetivos y compromisos de la ESG Agenda 2030

El cumplimiento de los objetivos de la Agenda 2030 de la ONU requiere que las empresas integren estrategias de sostenibilidad en todas sus operaciones. Esto incluye la reducción de emisiones de carbono, la gestión eficiente de recursos, la promoción de la igualdad de género y la implementación de prácticas responsables en toda la cadena de valor. Para lograrlo, es necesario establecer metas claras, medir los avances de forma regular y fomentar la colaboración entre actores clave.

2. Nueva regulación reporte ESG – Falta de conocimiento técnico experto y *expertise* en las empresas

La creciente implementación de regulaciones sobre reportes ESG plantea un desafío para muchas empresas del sector, que carecen del conocimiento técnico necesario para cumplir con estos requisitos. La solución radica en invertir en la formación de equipos internos, contratar expertos en sostenibilidad y trabajar con consultoras especializadas para asegurar reportes transparentes y alineados con los estándares internacionales.

3. Evaluación de riesgos de sostenibilidad del sector

La identificación y gestión de riesgos relacionados con la sostenibilidad es esencial para garantizar la resiliencia del sector. Esto incluye riesgos como el cambio climático, la escasez de recursos naturales y la presión regulatoria. Las empresas deben implementar sistemas de evaluación de riesgos ESG, priorizar aquellos con mayor impacto potencial y desarrollar planes de acción para mitigar su influencia en las operaciones y la cadena de suministro.

corporativa

huella ambiental

La **huella ambiental** representa un eje estratégico en la innovación del sector cosmético, al abordar de manera integral el **impacto ambiental** de los productos a lo largo de todo su ciclo de vida. Este concepto no se limita únicamente a la **huella de carbono**, sino que engloba otros aspectos como el consumo de recursos, emisiones, generación de residuos y afectación de ecosistemas.

La correcta implementación de herramientas como el **Análisis de Ciclo de Vida (ACV)** y metodologías de medición de la huella ambiental es clave para garantizar la **competitividad** y **sostenibilidad** del sector en un mercado cada vez más exigente.

Iniciativas como el **EcoBeautyScore Consortium** permiten a las empresas evaluar de forma precisa y estandarizada la **huella ambiental de sus productos** a lo largo de todo su ciclo de vida, desde la obtención de materias primas hasta la disposición final. Esta herramienta global, desarrollada en colaboración con un consorcio internacional del sector cosmético, aplica metodologías rigurosas como la **Huella Ambiental de Producto (PEF)** de la Unión Europea, ofreciendo un **sistema de puntuación unificado** y accesible que facilita la transparencia en la comunicación de la sostenibilidad a los consumidores.

Huella de Carbono

1. Grandes dificultades para el cálculo del Alcance 3 de la Huella de Carbono

El cálculo del alcance 3, que abarca las emisiones indirectas generadas a lo largo de toda la cadena de valor, es uno de los mayores desafíos. La complejidad radica en la recolección de datos fiables de proveedores y socios logísticos. La implementación de herramientas digitales y la colaboración con la cadena de suministro son claves para garantizar datos más precisos y completos.

2. Dificultad para conseguir la información de sostenibilidad a lo largo de toda la cadena de valor

La falta de transparencia en la cadena de valor complica la evaluación del impacto ambiental. Para abordar este problema, es crucial establecer estándares claros de reporte para proveedores, desarrollar acuerdos de colaboración y utilizar plataformas de trazabilidad que integren datos ambientales y sociales a lo largo de toda la cadena de suministro.

Huella de Producto

3. Cálculo de Huella Ambiental de producto

La medición de la huella ambiental de cada producto, que incluye su impacto en términos de carbono, agua y recursos naturales, es una prioridad para garantizar la sostenibilidad. Esto requiere herramientas de software específicas y metodologías estandarizadas como la Evaluación del Ciclo de Vida (LCA), que permite identificar áreas críticas de mejora en el diseño y la producción.

4. Biodiversidad y protección del ecosistema

El sector tiene un impacto significativo en la biodiversidad debido a la extracción de materias primas naturales. Es crucial implementar prácticas de abastecimiento responsable, como certificaciones de sostenibilidad, y colaborar con iniciativas de conservación para minimizar la degradación del ecosistema y garantizar la regeneración de recursos.

5. Análisis del ciclo de vida de producto (LCA)

El Análisis del Ciclo de Vida (LCA) permite evaluar los impactos ambientales de un producto desde su fabricación hasta su disposición final. Este enfoque ayuda a identificar oportunidades para reducir el impacto en cada etapa, como el uso de materiales más sostenibles, la optimización de procesos de producción y el diseño de envases más reciclables.

Huella Hídrica

6. Cálculo de la Huella Hídrica

La huella hídrica mide el consumo de agua en todo el ciclo de vida de un producto, incluyendo el agua utilizada para cultivar materias primas, procesos de producción y uso final. Las empresas están adoptando herramientas específicas para calcular este indicador y desarrollar estrategias que reduzcan el consumo de agua en cada etapa, contribuyendo así a la gestión sostenible de este recurso vital.

otros

Además de los aspectos específicos relacionados con el **packaging, los ingredientes, la energía, el agua y la huella ambiental**, el sector de la perfumería y cosmética enfrenta otros retos que impactan tanto la **sostenibilidad** como la **seguridad** de sus operaciones. Estos puntos clave son:

1. Seguridad industrial para evitar accidentes con impacto ambiental alto

La prevención de accidentes industriales que puedan generar un impacto ambiental significativo es una prioridad crítica para el sector. Esto incluye implementar protocolos de seguridad robustos, sistemas de monitoreo en tiempo real y planes de contingencia para minimizar riesgos relacionados con fugas químicas, incendios o derrames. Las empresas deben asegurar el cumplimiento de normativas internacionales de seguridad y formar al personal en prácticas responsables de manejo de materiales peligrosos.

2. Baja capacidad de negociación de las PyMEs con proveedores de MMPP y materiales de envases sostenibles

Las pequeñas y medianas empresas (PyMEs) enfrentan dificultades para negociar precios competitivos y asegurar el suministro de materiales sostenibles debido a su limitada capacidad de compra y dependencia de grandes proveedores. Para abordar este desafío, las PyMEs pueden optar por formar alianzas estratégicas con otras empresas, participar en plataformas de compra colaborativa o explorar proveedores locales que ofrezcan alternativas sostenibles a precios más accesibles.

digitalización

La **digitalización** se ha convertido en un elemento clave para la evolución del sector de la perfumería y cosmética, permitiendo mejorar la **eficiencia operativa**, optimizar recursos y transformar la **experiencia del cliente** en un mercado cada vez más competitivo y exigente. Actualmente, la industria cosmética en España genera más de **7.700 millones de euros** en facturación anual y más de **400.000 empleos directos**, lo que refleja su peso en la economía nacional. Sin embargo, la adopción de tecnologías digitales presenta desafíos, especialmente para las **PYMEs**, debido a las limitaciones en infraestructura, competencias digitales y resistencia al cambio. Herramientas como la **automatización, inteligencia artificial (IA), Big Data** y la trazabilidad digital se vuelven fundamentales para superar estas barreras y guiar la transformación hacia un modelo más ágil, innovador y sostenible.

En este contexto, **Feeling Innovation by Stanpa**, en colaboración con **AMETIC**, ha puesto en marcha el proyecto **DIGIPYC**, cuyo objetivo persigue la creación de una hoja de ruta para la **transformación digital** del sector. A través de un enfoque integral, DIGIPYC pretende identificar las necesidades específicas de las empresas de cosmética y perfumería en el ámbito de la digitalización y ofrecer soluciones adaptadas a diferentes niveles de **madurez digital**, facilitando el acceso a herramientas innovadoras, asesoramiento experto y posibles colaboraciones.

El proyecto promueve la implementación de tecnologías clave, como la automatización de procesos, el análisis de datos y los modelos de negocio digitales, con especial énfasis en **la capacitación y formación** de las **competencias digitales** de los equipos. Además, impulsa la colaboración entre clústeres tecnológicos y empresas, fomentando un **ecosistema de innovación** que posiciona al sector cosmético como referente en la era de la **Industria 4.0**.

Con este proyecto Feeling Innovation pretende acelerar la adopción tecnológica y sentar las bases para un futuro más competitivo, resiliente y sostenible en el sector.

producto

Etiquetado digital para el cumplimiento regulatorio

producto

1. Pasaporte digital de producto

Un pasaporte digital recopila datos detallados sobre la vida del producto, incluyendo su fabricación, distribución y reciclaje, alineándose con las normativas de economía circular y fomentando un consumo más responsable. Relacionarlo con: A partir de 2024, la Unión Europea implementará una nueva regulación que requiere que casi todos los productos vendidos en la UE cuenten con un Pasaporte Digital de Producto (DPP, por sus siglas en inglés).

2. Código único de producto para trazabilidad (QR)

Los códigos únicos permiten rastrear cada producto a lo largo de toda la cadena de suministro, asegurando su autenticidad y facilitando la gestión eficiente del inventario y la logística.

3. Etiquetado digital

El etiquetado digital, como códigos QR o enlaces en etiquetas físicas, proporciona información adicional sobre el producto, como su origen, composición o instrucciones de reciclaje, ofreciendo transparencia y promoviendo la sostenibilidad.

Personalización de productos y experiencia del consumidor

4. IA aplicada al desarrollo de productos personalizados y más efectivos

La inteligencia artificial permite analizar grandes volúmenes de datos para desarrollar fórmulas personalizadas que se adapten a las necesidades específicas de los consumidores, mejorando tanto la eficacia del producto como la satisfacción del cliente.

5. Virtualización y aplicación de tecnología avanzada a la experiencia de clientes

Las herramientas de realidad aumentada (AR) y realidad virtual (VR) están transformando la interacción del cliente con los productos, desde probar cosméticos de forma virtual

proceso

proceso

Fábrica inteligente

1. Fábrica conectada

La digitalización de las fábricas permite operar con mayor precisión y eficiencia, utilizando tecnologías como el análisis de datos y los sistemas ciberfísicos para optimizar la producción.

2. Conectividad 4.0

La conectividad entre equipos, sistemas y personas en tiempo real habilita una producción más coordinada, flexible y capaz de responder rápidamente a las demandas del mercado.

3. Integración de sensórica

Sensores avanzados en las líneas de producción permiten monitorear parámetros clave, detectar problemas en tiempo real y mejorar la calidad de los productos.

4. Automatización y robotización

La adopción de robots y sistemas automatizados reduce tiempos de producción, incrementa la precisión y disminuye los errores, impulsando la productividad.

Gestión de la información

5. Hoja de ruta para la transformación integral

La planificación estratégica de la digitalización mediante hojas de ruta bien definidas asegura una implementación progresiva y eficiente, priorizando áreas de mayor impacto.

6. *Scouting* de soluciones y proveedores

Identificar y evaluar soluciones tecnológicas y proveedores adecuados es esencial para incorporar innovaciones que se alineen con las necesidades y objetivos específicos de cada empresa.

7. Gestión del dato

La recopilación, análisis y utilización de datos permite tomar decisiones más informadas y optimizar cada etapa de los procesos productivos.

8. Algoritmos de optimización – Aplicación de la IA

La inteligencia artificial aplicada a procesos permite optimizar la planificación, la logística y el mantenimiento predictivo, reduciendo costos y tiempos de producción.

Protección digital

9. Ciberseguridad

La protección de los sistemas digitales frente a posibles ataques es crítica en un entorno cada vez más conectado. Garantizar la seguridad de los datos y sistemas es esencial para preservar la operatividad y la confianza de los clientes.

otros

RRHH

El **talento humano** constituye un **eje estratégico** para garantizar la competitividad, innovación y sostenibilidad en cualquier sector empresarial, y su gestión es clave en un entorno empresarial en constante evolución. La transformación digital, los cambios generacionales, las demandas crecientes de sostenibilidad y la irrupción de tecnologías disruptivas han generado desafíos significativos en el ámbito de los recursos humanos.

Responder a estas demandas requiere **innovación en la gestión del talento**, **fortalecimiento de la marca empleadora y la implementación de estrategias** que promuevan el desarrollo profesional, la flexibilidad y la creación de entornos laborales que **impulsen la creatividad y el compromiso**.

Capacitación permanente de los equipos

1. Capacitación de profesionales que respondan a nuevos retos

Las organizaciones deben preparar a sus equipos para enfrentar transformaciones constantes en el entorno laboral, como la digitalización y automatización, y los cambios en las expectativas de los consumidores. Esto requiere de programas formativos orientados al desarrollo de competencias clave, fomentando la capacidad de adaptación, la resolución de problemas y el aprendizaje continuo.

2. *Upskilling / Resikilling* interno en conocimiento tecnológico

La acelerada evolución tecnológica obliga a las empresas a invertir en la formación de sus empleados para cerrar brechas de habilidades. Esto incluye potenciar conocimientos avanzados (upskilling) y reorientar carreras hacia roles críticos en tecnología y digitalización (reskilling), lo que asegura la sostenibilidad y competitividad de las organizaciones en mercados disruptivos.

Nuevas formas de atracción y gestión del talento

3. Desafíos de nueva organización para nuevas generaciones

Las generaciones más jóvenes demandan empresas que promuevan la flexibilidad, el crecimiento profesional y que sus valores estén alineados con sus ideales. Esto implica transformar estructuras organizacionales, adaptando culturas corporativas y procesos a modelos más abiertos, colaborativos y digitales, que favorezcan tanto la productividad como la retención del talento emergente.

4. Dificultad para atraer talento cualificado a la industria

La industria enfrenta un gran desafío para captar talento especializado, especialmente en áreas como la sostenibilidad, la tecnología y la investigación. Para superar este reto, es clave fortalecer la marca empleadora, destacando los valores, los proyectos innovadores y las oportunidades de desarrollo profesional que ofrece el sector, además de fomentar vínculos con universidades y centros de formación técnica.

financiación

La **financiación** es un **motor esencial** para impulsar la innovación, el crecimiento empresarial y la sostenibilidad en un entorno económico marcado por la incertidumbre y la competencia global. En el ámbito de la innovación, la **falta de acceso a recursos financieros** adecuados sigue siendo una **barrera** crítica para muchas empresas, particularmente para aquellas que buscan desarrollar proyectos de I+D+i. Según datos de la **Comisión Europea**, **menos del 10% de las pequeñas y medianas empresas (PyMEs) en la región logran acceder a los fondos necesarios para proyectos innovadores**, lo que destaca la necesidad de incentivos más efectivos y accesibles. Por otro lado, las grandes empresas enfrentan el desafío de cumplir con **criterios cada vez más exigentes** para justificar su inversión en innovación, mientras que los bancos y los inversores priorizan proyectos alineados con **indicadores ambientales, sociales y de gobernanza** (ESG).

En este contexto, es imprescindible no solo garantizar el **acceso a ayudas y estímulos financieros**, sino también avanzar hacia una mayor **transparencia** y armonización en la evaluación de las inversiones en innovación. El reto no es solo financiero, sino estratégico, ya que la capacidad de acceder y gestionar estos recursos determinará el éxito de las empresas en un mercado donde la **sostenibilidad y la innovación** son ya factores clave de **competitividad**.

Financiación proyectos I+D+i

1. Incentivos y/o ayudas destinadas a I+D+i para grandes empresas

Las grandes empresas necesitan acceder a programas de incentivos fiscales y financieros que respalden sus esfuerzos en I+D+i. Estas iniciativas son esenciales para catalizar proyectos estratégicos, promoviendo la innovación disruptiva, la colaboración intersectorial y el desarrollo de tecnologías clave que aseguren su liderazgo en el

2. Acceso a ayudas a la I+D+i

Facilitar el acceso a recursos financieros para investigación y desarrollo es una prioridad para fomentar la competitividad empresarial. Esto implicaría una simplificación de procesos, aumento de la disponibilidad de fondos y garantizar que empresas de todos los tamaños puedan desarrollar proyectos innovadores con impacto económico y social.

Acceso a la financiación de las compañías

3. Estandarización del cálculo de inversión en I+D+i en el sector

La falta de criterios uniformes para medir la inversión en innovación genera obstáculos y dificulta el análisis comparativo entre sectores. La estandarización de estas métricas permitirá una planificación estratégica más clara y un acceso más efectivo a recursos financieros, mejorando la transparencia ante socios e inversores.

4. Exigencias de la financiación de la banca en base a indicadores ambientales

Las instituciones financieras han comenzado a priorizar proyectos alineados con criterios ambientales, sociales y de gobernanza (ESG). Esto obliga a las empresas a integrar prácticas sostenibles en su estrategia y demostrar su compromiso con la transición hacia modelos de negocio responsables y respetuosos con el medioambiente.

03

Identificación de los territorios de innovación

Matriz de relevancia de los territorios de innovación

Para priorizar los **territorios de innovación** detectados, se llevaron a cabo una serie de dinámicas con la Junta de Innovación.

En una primera fase, se **agruparon** los territorios en **categorías** más amplias, atendiendo a aquellos que compartían un eje temático común.

Posteriormente, se realizó su clasificación en función de dos criterios principales: **grado de impacto** (Alto, Medio o Bajo) y **nivel de interés** (Sectorial o Compañías). Como resultado, se obtuvieron cuatro áreas clave que organizan los territorios de la siguiente manera:

- **Área 1**: Alto impacto e interés sectorial.
- **Área 2**: Alto impacto e interés para las compañías.
- **Área 3**: Bajo impacto e interés sectorial.
- **Área 4**: Bajo impacto e interés para las compañías.

Además, para facilitar su identificación visual, los territorios se clasificaron por colores según grandes bloques temáticos **Sostenibilidad (**Azul), **Digitalización (**Rosa) y **Otros** (Lila).

Como se puede apreciar en la imagen inferior (Ilustración 5), estos territorios quedaron enmarcados según su relevancia principalmente es 3 de estas 4 áreas.

Ilustración 6. Resultados de la matriz de relevancia generada.

Área 1: Alto impacto e interés sectorial

Sostenibilidad

- Materiales alternativos
- Impacto de las fórmulas en el agua
- Huella de Carbono
- Huella de Producto
- Huella Hídrica
- Análisis sectorial de elementos comunes
- Impacto de productos en aguas residuales y urbanas
- Gestión de residuos de envases
- Reducción de residuos industriales y upcycling
- Reemplazo de ingredientes
- Gestión eficiente agua procesos

Digitalización

- Etiquetado digital para el cumplimiento regulativo

Área 2: Alto impacto e interés para las compañías

Sostenibilidad

- Net Zero y transición energética
- Nuevos ingredientes de activos naturales y biotecnología
- Ecodiseño

Digitalización

- Protección digital
- Fabricación inteligente
- Gestión de la información
- Personalización de productos y experiencia del consumidor

Otros

- Capacitación permanente de los equipos
- Nuevas formas de atracción y gestión del talento

Área 4: Bajo impacto e interés para las compañías

Otros

- Acceso a la financiación de las compañías
- Financiación proyectos I+D+i

04

Análisis interno

Aportación de valor de Feeling Innovation a los desafíos identificados

Tras el análisis del entorno y la identificación de los principales territorios de innovación definidos por las empresas como prioritarios, desde Feeling, y tomando como punto de partida la alineación con los objetivos estratégicos del pilar de innovación de Stanpa, se ha realizado un análisis dual para conocer la perspectiva de las compañías en cuanto a cómo Feeling les aporta valor y cómo el equipo interno define sus fortalezas.

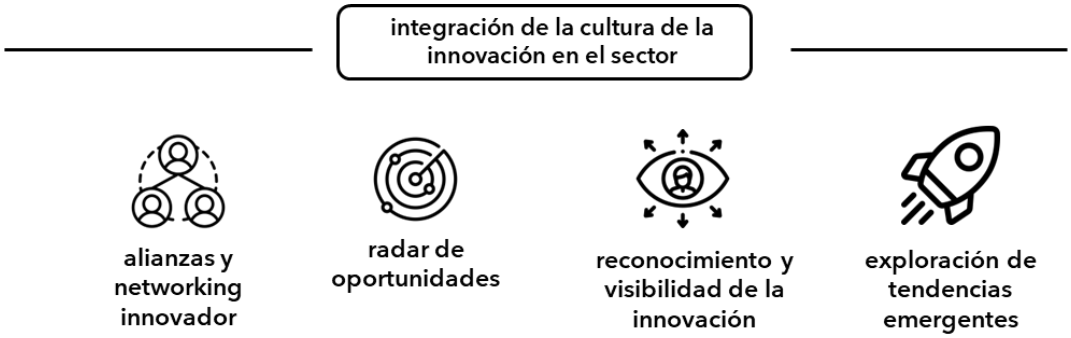

Ilustración 7. Objetivos estratégicos del pilar de innovación de Stanpa.

Alianzas y networking innovador

Feeling Innovation aborda este **objetivo estratégico** mediante la creación de colaboraciones estratégicas que conectan a empresas, centros tecnológicos y actores clave en el ámbito de la perfumería y cosmética. A través de estas sinergias, **Feeling Innovation** impulsa el **intercambio de conocimientos** y fomenta la **co-creación de soluciones innovadoras** que responden a desafíos compartidos como la sostenibilidad, regulación y transformación tecnológica.

Mediante estas colaboraciones se permite no solo **resolver desafíos comunes**, sino también **fortalecer la competitividad del sector** al fomentar una red de innovación que optimiza recursos y conocimientos, posicionando al sector en un mercado global cada vez más exigente y dinámico.

valoración de las empresas

1. **Ha construido y ampliado una red estratégica de networking**
2. **Facilita la colaboración intersectorial y la conexión con partners**
3. **Punto de encuentro del sector**
4. **Ha posicionado el sector cosmético en el ecosistema de alianzas**
5. **Impulso de una cultura de innovación**

valoración del equipo interno

1. **Encuentros y *networking***
   Open innovation
2. **Participación en foros de innovación**
3. **Establecer nuevas relaciones estratégicas**
4. **Reputación en el ecosistema**
5. **Convenios de colaboración**
6. **Ecosistema de innovación**
   Junta, Consejo Asesor, socios, red interclúster

! **Hay concordancia entre los aspectos de mayor valor identificados por las empresas y las capacidades identificadas por el equipo interno | Reto: Armonizar la semántica**

Radar de oportunidades

Feeling Innovation aborda este objetivo mediante una labor estratégica de vigilancia y anticipación, permitiendo **identificar tendencias**, innovaciones y cambios en el entorno que puedan convertirse en **oportunidades de crecimiento o diferenciación** para el sector de la perfumería y cosmética.

valoración de las empresas

1. *Scouting* y búsqueda activa de partners y soluciones innovadoras
2. Dinamización de iniciativas de innovación transversales
3. Asesoramiento y acompañamiento y comprensión de los desafíos de las empresas
4. Papel consultivo y de diagnóstico. Ofrece herramientas de análisis del estado del arte y benchmarking sectorial
5. Marca hojas de ruta en los diferentes territorios de innovación
6. Facilitador de conocimiento

valoración del equipo interno

1. Identificación de retos sectoriales
2. Oficina técnica de proyectos
3. *Scouting* de expertos, proveedores y soluciones
4. Acceso a financiación pública
5. Asesoría y diagnóstico individual
6. *Benchmarking* sectorial
7. *Think out of the box*
8. Programas B2B oferta/demanda
9. Generación de recursos y conocimiento
10. Grupos de trabajo sectoriales y focus group
11. Organización de programas de formación y webinarios

! Hay concordancia entre los aspectos de mayor valor identificados por las empresas y las capacidades identificadas por el equipo interno | Reto: Armonizar la semántica

Visibilidad de la innovación

A través de este objetivo estratégico, Feeling Innovation apoya la **comunicación efectiva** que pone en valor los avances, proyectos y soluciones innovadoras del sector de la perfumería y cosmética. Mediante la difusión de logros y **buenas prácticas**, se promueve la **concienciación** y el reconocimiento del impacto positivo de la innovación, tanto a nivel sectorial como ante la sociedad.

valoración de las empresas

Las compañías no han destacado de forma proactiva estos territorios de capacidad de Feeling Innovation que la visión interna sí reconoce

valoración del equipo interno

1. **Espacios de visibilización de buenas prácticas sectoriales - intersectoriales**
2. **Interlocución con la Administración Pública**
3. **Generación de contenidos y comunicación de innovación**
4. **Monitorización y posicionamiento en premios de innovación**

Exploración de tendencias emergentes

Mediante un proceso sistemático de **identificación y análisis de cambios incipientes** en los comportamientos de los consumidores, los avances tecnológicos, las normativas y las dinámicas del mercado, Feeling Innovation trabaja bajo este objetivo. Esta labor permite a las empresas del sector de la perfumería y cosmética **anticiparse a las necesidades y expectativas futuras**, orientando sus estrategias hacia soluciones innovadoras y sostenibles.

valoración de las empresas

Las compañías no han destacado de forma proactiva estos territorios de capacidad de Feeling Innovation que la visión interna sí reconoce

valoración del equipo interno

1. **Espacios colaborativos, *think tanks* y *hubs*/laboratorios de innovación**
2. **Fomento del pensamiento creativo y la cultura de Innovación**
3. **Relación con universidades, startups y empresas tecnológicas**
4. ***Scouting* tecnológico en biotecnología, inteligencia artificial y automatización**

!

Existen capacidades emergentes con potencial real. Es la base para la incorporación de oportunidades que se traduzcan en acciones del área de networking y alianzas. Es clave para anticipar cambios en un entorno de constante evolución, sinergia con Stanpa.