Memoria Electoral

Proceso Electoral Local Ordinario

2018

ITE
Instituto Tlaxcalteca de Elecciones

Memoria Electoral

Proceso Electoral Local Ordinario

2018

Consejo General del Instituto Tlaxcalteca de Elecciones

Mtra. Elizabeth Piedras Martínez
Consejera Presidenta

Mtro. Juan Carlos Minor Márquez
Consejero Electoral

Lic. Denisse Hernández Blas
Consejera Electoral

Dra. Dora Rodríguez Soriano
Consejera Electoral

Mtro. Norberto Sánchez Briones
Consejero Electoral

Mtra. Yareli Alvarez Meza
Consejera Electoral

Lic. Raymundo Amador García
Consejero Electoral

Lic. Germán Mendoza Papalotzi
Secretario Ejecutivo del ITE

Fotografía de portada: Zurya Yoaly Escamilla Díaz

Instituto Tlaxcalteca de Elecciones

Presentación

En 2018 México vivió la elección más grande de su historia con el Primer Proceso Electoral Concurrente, marco en el que fueron celebradas 30 elecciones locales y tres federales, las cuales incluyeron el cambio de titular en la Presidencia de la República.

Tlaxcala formó parte de esas 30 entidades y denominamos la elección como Proceso Electoral Local Ordinario 2018.

En ese año, el Instituto Tlaxcalteca de Elecciones (ITE) organizó la renovación de integrantes del Congreso Local, debido a que las y los legisladores electos en 2016 tuvieron un periodo de un año ocho meses, con el propósito de homologar la elección de estos cargos con la elección federal concurrente.

Por primera vez en la historia de Tlaxcala, un proceso electoral local observó una sola norma vigente en todo el país: el Reglamento de Elecciones, el cual regula todos los actos y actividades vinculadas al desarrollo de los procesos electorales y los homologa en el ámbito de competencia del Instituto Nacional Electoral (INE) y de los Organismos Públicos Locales Electorales (OPLE).

Además, mantuvimos con esa autoridad federal, como desde 2015, una colaboración estrecha, coordinada y en permanente comunicación.

El presente documento da cuenta del trabajo que efectuamos desde el Consejo General, la Consejera Presidenta, las y los Consejeros Electorales y representantes de partidos políticos; los Consejos Distritales, la estructura permanente del ITE y las figuras temporales durante este Proceso Electoral que fue inédito para el Estado, y en el que participamos 500 personas.

Nuestro propósito era hacer el relevo pacífico y ordenado de 25 diputadas y diputados y sus suplentes, mediante actos rigurosamente éticos y observadores de la ley. El resultado fue una elección que transitó en paz social y redundó en una histórica participación de 65.85 por ciento de tlaxcaltecas que acudieron a las urnas.

Este resultado es una muestra fehaciente de que los/las tlaxcaltecas confían en su autoridad electoral local y están convencidos/as de que el voto libre y secreto sigue siendo la mejor manera de relevar a sus autoridades de forma democrática y pacífica.

Mtra. Elizabeth Piedras Martínez
Consejera Presidenta del ITE

índice

CAPÍTULO 1
Aspectos Generales 09

1.1 Marco político-legal 09
1.2 Autoridades 09
1.2.1 Consejo General 10
1.2.2 Comisiones 11
1.2.3 Consejos Distritales 12
1.3 Convenios 19

CAPÍTULO 2
Proceso Electoral Local Ordinario 2018 21

2.1 Preparación de la elección 21
2.2 Observación electoral 21
2.3 Monitoreo 21
2.3.1 Monitoreo de medios impresos y digitales 21
2.3.2 Lineamientos y criterios para medios de comunicación impresos y digitales 22
2.3.3 Periodos e informes 23
2.3.4 Resultados 23
2.3.5 Lineamientos y criterios para monitoreo de programas de radio y televisión 25
2.3.6 Resultados del monitoreo de programas que difundieron noticias durante el Proceso Electoral Local Ordinario 2018 27
2.3.7 Monitoreo de encuestas 27
2.4 Partidos políticos 28
2.5 Coaliciones y candidaturas comunes 29
2.6 Prerrogativas a partidos políticos y candidatos /as independientes 30
2.7 Registro de candidaturas 30
2.8 Plataformas presentadas por partidos políticos 46
2.9 Candidaturas independientes 47
2.10 Lineamientos de paridad de género 49
2.11 Red de comunicación, prevención y atención de la violencia política con candidatas a cargos de elección popular 49
2.11.1 Difusión de información 50
2.11.2 Recolección de consentimiento 50
2.11.3 Taller de capacitación para candidatas 50
2.11.4 Herramienta tecnológica 51
2.11.5 Campaña de difusión itinerante en contra de la violencia política en razón de género 51
2.11.6 Generación de informes 51
2.12 Plan para el impulso de la participación ciudadana y el fortalecimiento de la cultura cívica 51
2.12.1 Conversatorios 52
2.12.1.1 Fortalecimiento de alianzas con universidades y otras instituciones educativas 54
2.13 Capacitación electoral 56
2.13.1 Capacitación electoral para integrantes de consejos distritales 56
2.13.2 Capacitación para auxiliares generales 56
2.13.3 Capacitación para Supervisores Electorales y Capacitadores Asistentes Electorales 57
2.13.4 Capacitación al personal de oficinas centrales 57
2.14 Programa de Resultados Electorales Preliminares 58
2.14.1 Comité Técnico Asesor del PREP (COTAPREP) 58
2.14.2 Auditoría del PREP 58
2.14.3 Ente auditor del PREP 59
2.14.4 Operación de los Centros de Acopio y Transmisión de Datos (CATD) 59
2.14.5 Simulacros 60
2.14.6 Recursos humanos del PREP 61
2.14.7 Capacitaciones 61
2.14.8 Proceso de revisión y conclusiones 61
2.14.9 Trabajo coordinado con el INE 62
2.15 Adquisición de boletas, materiales y otros 64
2.16 Materiales didácticos para la capacitación electoral 64
2.17 Documentación y material electoral 68
2.17.1 Procedimiento para el diseño de los materiales y documentos electorales 68
2.17.2 Modificaciones a los diseños de los materiales y documentos electorales derivadas de las reformas al Reglamento de Elecciones 68
2.17.3 Cálculo de cantidades producidas 70
2.17.4 Conteo, sellado y enfajillado de las boletas electorales 72
2.17.5 Distribución de los Paquetes Electorales a las y los Presidentes de las Mesas Directivas de Casilla 76
2.18 Difusión y medios de comunicación 77
2.18.1 Campañas 77
2.18.1.1 Posicionamiento del Proceso Electoral Local Ordinario 2018 77
2.18.1.2 Promoción del Voto 78
2.18.2 Acceso a radio y televisión 79
2.18.2.1 Acceso a radio y televisión de candidatos/as independientes 81
2.18.2.2 Acceso a radio del ITE 82
2.18.3 Entrevistas 83
2.18.4 Capacitación 84
2.18.5 Conferencias de prensa 85
2.18.6 Videos 85
2.18.7 Imagen Institucional 86
2.18.8 Perifoneo 86
2.18.9 Colaboración con el INE 86
2.19 Debates 87
2.20 Catálogo de espacios y tarifas 88
2.21 Sistema Integral de Monitoreo de Espectaculares y Medios Impresos 89

CAPÍTULO 3
Jornada Electoral, Cómputos y Declaraciones de Validez 91

3.1 Jornada Electoral 91
3.1.1 Sesión solemne del Consejo General 91
3.2 Cobertura informativa 91
3.3 Casillas a instalar el día de la Jornada Electoral 91
3.4 Sistema de Información sobre el desarrollo de la Jornada Electoral (SIJE) 93
3.4.1 Seguimiento al SIJE 93
3.5 Resultados y declaraciones de validez de las elecciones 94
3.6 Modelo de remisión y recepción de los paquetes electorales en los consejos distritales y municipales del ITE 94
3.6.1 Contratación de auxiliares generales" para la implementación y operación del Modelo Operativo 95
3.7 Recepción de los paquetes electorales al término de la Jornada Electoral del 1 de julio de 2018 95
3.8 Programa de Resultados Electorales Preliminares 98
3.9 Cómputos de resultados en Consejos Distritales 100
3.9.1 Consejo Distrital 01 con sede en San Antonio Calpulalpan 101
3.9.2 Consejo Distrital 02 con sede en Tlaxco de Morelos 102
3.9.3 Consejo Distrital 03 con sede en San Cosme Xalostoc 103
3.9.4 Consejo Distrital 04 con sede en Apizaco 104
3.9.5 Consejo Distrital 05 con Sede en San Dionicio Yauhquemehcan 105
3.9.6 Consejo Distrital 06 con sede en Ixtacuixtla de Mariano Matamoros 106
3.9.7 Consejo Distrital 07 con Sede en Tlaxcala de Xicohténcatl 107
3.9.8 Consejo Distrital 08 con sede en San Bernardino Contla 108
3.9.9 Consejo Distrital 09 con sede en Santa Ana Chiautempan 109
3.9.10 Consejo Distrital 10 con sede en Huamantla 110
3.9.11 Consejo Distrital 11 con sede en Huamantla 111
3.9.12 Consejo Distrital 12 con sede en San Luis Teolocholco 112
3.9.13 Consejo Distrital 13 con sede en Zacatelco 113
3.9.14 Consejo Distrital 14 con sede en Santa María Nativitas 114
3.9.15 Consejo Distrital 15 con sede en Vicente Guerrero 115
3.10 Cómputo de resultados y declaración de validez por parte del Consejo General 116
3.11 Integración de la LXIII Legislatura del Congreso del Estado 118

CAPÍTULO 4
Régimen Sancionador Electoral 121

4.1 Contencioso Electoral 121
4.2 Procedimientos Ordinarios Sancionadores (POS) 121
4.3 Procedimientos Especiales Sancionadores 121

Capítulo 1

Aspectos Generales

Capítulo 1

ASPECTOS GENERALES

1.1 Marco político-legal

El Derecho Electoral es el conjunto de normas constitucionales, legales, reglamentos, instituciones y principios referentes a la organización, administración y realización o ejecución de las elecciones; la constatación de validez de los resultados electorales; así como el control de constitucionalidad y legalidad de los mismos.

El 10 de febrero de 2014 fue publicado en el Diario Oficial de la Federación el decreto por el que se reforman, adicionan y derogan diversas disposiciones de la Constitución Política de los Estados Unidos Mexicanos en materia político-electoral. Esta reforma otorgó al Instituto Nacional Electoral (INE) nuevas atribuciones para la organización de los procesos electorales tanto federales, como locales.

Con ello, el ámbito legal en la materia quedó ceñido a lo siguiente:

- La Constitución Política de los Estados Unidos Mexicanos (CPEUM), principalmente a los artículos 35, 39, 40, 41, 99, 115, 116 y 122.
- Ley General de Instituciones y Procedimientos Electorales.
- Ley General de Partidos Políticos.
- Ley General del Sistema de Medios de Impugnación en Materia Electoral.
- Ley General en Materia de Delitos Electorales.
- Ley Federal de Consulta Popular.
- Constitución Política Libre y Soberana de Tlaxcala.
- Ley de Instituciones y Procedimientos Electorales para el Estado de Tlaxcala.
- Ley de Partidos Políticos para el Estado de Tlaxcala.
- Ley de Medios de Impugnación en Materia Electoral para el Estado de Tlaxcala.
- Ley de Consulta Ciudadana para el Estado de Tlaxcala.

1.2 Autoridades

El Consejo General es el órgano máximo de dirección del Instituto Tlaxcalteca de Elecciones (ITE). Sus atribuciones son vigilar el cumplimiento de las disposiciones constitucionales y legales en materia electoral, así como también, garantizar que los órganos del Instituto se ajusten a los principios rectores de la materia electoral, previstos en el artículo 2 de la Ley de Instituciones y Procedimientos Electorales para el Estado de Tlaxcala (LIPEET).

La conformación de este órgano fue efectuada por el INE el 3 de septiembre de 2015, sin embargo, el 23 de mayo de 2016 falleció uno de sus integrantes, el Consejero Electoral Aldo Morales Cruz, quien había sido designado por un periodo de 3 años.

Para cubrir esta vacante, el INE, a través del Acuerdo INE/CG56/2017, emitió una convocatoria el 7 de marzo de 2017, y resultado de ello, el 12 de septiembre de ese mismo año designó como Consejero Electoral al Mtro. Juan Carlos Minor Márquez, quien rindió protesta al cargo por 7 años, en sesión pública solemne el 1 de octubre de 2017.

1.2.1 Consejo General

El Consejo General se integra por:

I. Una Consejera Presidenta y 6 Consejeros Electorales;
II. Un Secretario Ejecutivo;
III. Un/a representante por cada partido político registrado o acreditado y un/a representante del candidato/a independiente.

Consejera Presidenta
Mtra. Elizabeth Piedras Martínez

Consejero Electoral
Mtro. Juan Carlos Minor Márquez

Consejera Electoral
Lic. Denisse Hernández Blas

Consejera Electoral
Dra. Dora Rodríguez Soriano

Consejero Electoral
Mtro. Norberto Sánchez Briones

Consejera Electoral
Mtra. Yareli Alvarez Meza

Consejero Electoral
Lic. Raymundo Amador García

Secretario Ejecutivo
Lic. Germán Mendoza Papalotzi

Representantes de Partidos Políticos ante el Consejo General:

Lic. Juan Carlos Texis Aguilar

Mtro. Ángel Espinoza Ponce

Lic. Sergio Juárez Fragoso

Lic. Irma Yordana Garay Loredo

Lic. Maribel León Cruz

Lic. Cinthia Ramírez Ramírez

Lic. Alma Delia Padilla Paredes

Lic. Dulce María Angulo Ramírez

Lic. Patricia Zenteno Hernández

C. José Luis Ángeles Roldán

Lic. Cesar Said Solís Gordillo

1.2.2 Comisiones

Para este proceso electoral, el Consejo General efectuó adecuaciones y/o integración de comisiones permanentes y temporales el 12 de octubre de 2017, mediante el Acuerdo ITE-CG 76/2017, quedando de la siguiente forma:

Tabla 1. Comisiones permanentes.

Comisión de Prerrogativas, Partidos Políticos, Administración y Fiscalización	
Presidente	Lic. Raymundo Amador García
Vocal	Lic. Denisse Hernández Blas
Vocal	Mtro. Juan Carlos Minor Márquez

Comisión de Organización Electoral, Capacitación y Educación Cívica	
Presidenta	Dra. Dora Rodríguez Soriano
Vocal	Mtro. Norberto Sánchez Briones
Vocal	Mtra. Yareli Alvarez Meza

Comisión de Medios de Comunicación Masiva	
Presidente	Mtro. Norberto Sánchez Briones
Vocal	Lic. Denisse Hernández Blas
Vocal	Lic. Raymundo Amador García

Comisión de Quejas y Denuncias	
Presidente	Mtro. Juan Carlos Minor Márquez
Vocal	Mtra. Yareli Alvarez Meza
Vocal	Lic. Raymundo Amador García

Comisión de Gobierno Interno	
Presidente	Mtro. Norberto Sánchez Briones
Vocal	Lic. Denisse Hernández Blas
Vocal	Lic. Raymundo Amador García

Comisión de Vigilancia del Registro de Electores	
Presidenta	Mtra. Yareli Alvarez Meza
Vocal	Lic. Denisse Hernández Blas
Vocal	Lic. Raymundo Amador García
Vocal	Representantes de Partidos Políticos que se encuentren debidamente acreditados ante el Consejo General del Instituto Tlaxcalteca de Elecciones.

Comisión de Seguimiento del Servicio Profesional Electoral Nacional	
Presidente	Lic. Raymundo Amador García
Vocal	Mtra. Yareli Alvarez Meza
Vocal	Mtra. Elizabeth Piedras Martínez

Comisión de Igualdad de Género e Inclusión	
Presidenta	Lic. Denisse Hernández Blas
Vocal	Mtra. Elizabeth Piedras Martínez
Vocal	Dra. Dora Rodríguez Soriano
Vocal	Mtro. Juan Carlos Minor Márquez
Vocal	Mtro. Norberto Sánchez Briones

Fuente: Acuerdo ITE-CG 76/2017.

Tabla 2. Comisiones temporales.

Comisión de Registro de Candidatos y Boletas Electorales	
Presidenta	Lic. Denisse Hernández Blas
Vocal	Dra. Dora Rodríguez Soriano
Vocal	Mtra. Elizabeth Piedras Martínez

Comisión de Seguimiento de Sistemas Informáticos	
Presidente	Mtro. Norberto Sánchez Briones
Vocal	Lic. Denisse Hernández Blas
Vocal	Mtro. Juan Carlos Minor Márquez

Comisión de Debates	
Presidente	Mtro. Juan Carlos Minor Márquez
Vocal	Mtro. Norberto Sánchez Briones
Vocal	Mtra. Yareli Alvarez Meza

Fuente: Acuerdo ITE-CG 76/2017.

1.2.3 Consejos Distritales

Los Consejos Distritales tienen el propósito de apoyar al Consejo General del ITE en la preparación, organización, desarrollo y vigilancia del proceso electoral. Para estos comicios, el ITE procuró garantizar la integración de estos órganos de manera igualitaria entre hombres y mujeres.

En sesión pública extraordinaria de fecha 30 de enero de 2018, el Consejo General del Instituto Tlaxcalteca de Elecciones emitió el Acuerdo ITE-CG 08/2018, por el cual se aprobó la convocatoria dirigida a los ciudadanos y ciudadanas tlaxcaltecas que cubrieran el perfil para ocupar los cargos de Presidente/a, Secretario/a y Consejeros/as Electorales de los Consejos Distritales, para el Proceso Electoral Local Ordinario 2018, en observancia al Reglamento de Elecciones.

En atención a la Convocatoria emitida para el proceso de integración de los Consejos Distritales Electorales, se registraron 294 aspirantes, de los/as cuales, 278 cumplieron con los requisitos de la convocatoria.

Después de la valoración curricular, la Consejera Presidenta y las y los Consejeros Electorales entrevistaron a 234 aspirantes (43 no se presentaron a esa etapa y uno de ellos desistió del procedimiento establecido en la convocatoria).
Una vez agotadas todas y cada una de las etapas del proceso de selección y designación, previstas en la base V de la respectiva convocatoria, la cual incluyó, entre otros aspectos, la recepción de solicitudes, la valoración curricular y la entrevista de los/as aspirantes a ocupar los cargos de Presidente/a, Secretario/a y Consejeros/as Electorales de los Consejos Distritales Electorales; el Consejo General del ITE formuló una lista con los nombres de la totalidad de las y los candidatos a ocupar los cargos descritos.

Mediante Acuerdo ITE-CG 22/2018, el ITE procedió a aprobar la integración de estos órganos, tal como lo señala la ley electoral local, designando a Presidentes/as, Secretarios/as, Consejeros/as Electorales Propietarios/as y sus respectivos suplentes. Estos órganos fueron instalados el 16 de marzo.

Tabla 3. Integración de los Consejos Distritales.

Distrito 01 San Antonio Calpulalpan	
Cargo	**Nombre**
Presidente/a Propietario/a	Martínez Robledo Miguel Ángel
Presidente/a Suplente	Nava Pérez Erick
Secretario/a Propietario/a	Martínez Martínez Jessica Graciela
Secretario/a Suplente	Gutiérrez Márquez Francisca Evelin
Consejero/a Propietario/a 1	Huerta Ramírez Lino
Consejero/a Suplente 1	Lázaro Xochipa Juan Carlos
Consejero/a Propietario/a 2	Labastida Juárez Lilia
Consejero/a Suplente 2	Huerta Labastida Lariza Selene
Consejero/a Propietario/a 3	Arroyo Alonso José Emmanuel
Consejero/a Suplente 3	Hernández Molina Isaí
Consejero/a Propietario/a 4	Velazco Ruíz Rosa Laura
Consejero/a Suplente 4	Herrera Carmona Rosa María

Distrito 02 Tlaxco de Morelos	
Cargo	**Nombre**
Presidente/a Propietario/a	Galindo Valencia Rigoberto
Presidente/a Suplente	Ordoñez Salinas Ángel Eduardo
Secretario/a Propietario/a	Hernández Bonilla Julio
Secretario/a Suplente	Torres Rodríguez Fortino
Consejero/a Propietario (a) 1	Martínez Carranza Elodia
Consejero/a Suplente 1	Dávila Montiel Verónica Andrea
Consejero/a Propietario/a 2	Rojas Hernández María Sandra
Consejero/a Suplente 2	Rodríguez Reyes Leydi Laura
Consejero/ a Propietario/a 3	Fránquiz Domínguez Oscar
Consejero/a Suplente 3	Tapia Cortes Omar
Consejero/a Propietario/a 4	Méndez Barrera Ma. Agustina
Consejero/a Suplente 4	Sosa Sosa María Arely

Distrito 03 San Cosme Xalostoc	
Cargo	Nombre
Presidente/a Propietario/a	Periañez Rodríguez Erika
Presidente/a Suplente	Sánchez Anaya Irene
Secretario/a Propietario/a	Sánchez Fernández Orlando
Secretario/a Suplente	González Aguilar Romarico
Consejero/a Propietario/a 1	Cervantes Yahutentzi Reymundo
Consejero/a Suplente 1	Vázquez Sosa Ignacio Luis
Consejero/a Propietario/a 2	Hernández Villegas Janet Jeraldin
Consejero /a Suplente 2	Herrera Leal Araceli
Consejero/a Propietario/a 3	Flores Sánchez Osbaldo
Consejero/a Suplente 3	Jiménez Vázquez Javier
Consejero/a Propietario/a 4	Lima Flores Isabel
Consejero/a Suplente 4	Pérez Corona Emma

Distrito 04 Apizaco	
Cargo	**Nombre**
Presidente/a Propietario/a	Almanza Martínez Arnold Josef
Presidente/a Suplente	Ojeda Moreno Jorge Luis
Secretario/a Propietario/a	Tapia Zepeda Francisco
Secretario/a Suplente	Corona Galaviz Baltazar
Consejero/a Propietario/a 1	Dávila Moreno Karen
Consejero/a Suplente 1	Espejel Vázquez Julia
Consejero/a Propietario/a 2	Aguilar Macías Rosario
Consejero/a Suplente 2	González Salas Nancy
Consejero/a Propietario/a 3	Hernández Hernández Juan
Consejero/a Suplente 3	Grande Silva Erik Moisés
Consejero/a Propietario/a 4	Pérez Velázquez Alejandra
Consejero/a Suplente 4	Sánchez Flores Julia

Distrito 05 San Dionicio Yauhquemehcan	
Cargo	**Nombre**
Presidente/a Propietario/a	Pérez Fragoso Ma. Lourdes
Presidente/a Suplente	Sanluis Padilla Esperanza
Secretario/a Propietario/a	Hernández Sedeño Andrés
Secretario/a Suplente	Paredes Salinas Néstor Omar
Consejero/a Propietario/a 1	Ávila Olguín Valentín
Consejero/a Suplente 1	Pérez Fragoso Raymundo
Consejero/a Propietario/a 2	Sánchez Cuello Abraham
Consejero/a Suplente 2	Franquiz García Gregorio
Consejero/a Propietario/a 3	Corona López Nathali
Consejero/a Suplente 3	López Tacuba Divina
Consejero/a Propietario/a 4	Morales Muñoz Maribel
Consejero/a Suplente 4	Pérez Serrano Fernanda

Distrito 06 **Ixtacuixtla de Mariano Matamoros**	
Cargo	**Nombre**
Presidente/a Propietario/a	Ávila Hernández Enriqueta Abigail
Presidente/a Suplente	Ballinas Santeliz Tania Dalila
Secretario/a Propietario/a	Sánchez Nieto Leticia
Secretario/a Suplente	Matus Ruiz Victoria Elena
Consejero/a Propietario/a 1	Mendoza Hernández José Manuel
Consejero/a Suplente 1	Ramírez Barrera Cristophe
Consejero/a Propietario/a 2	Pérez Águila Isela
Consejero/a Suplente 2	Juárez Zavala Miryam
Consejero/a Propietario/a 3	Ramírez Hernández Guadalupe
Consejero/a Suplente 3	Teyssier Vázquez Samuel
Consejero/a Propietario/a 4	Roldán Vázquez Wilberth
Consejero/a Suplente 4	López Sevilla Noel

Distrito 07 **Tlaxcala de Xicohténcatl**	
Cargo	**Nombre**
Presidente/a Propietario/a	González Guerrero Gustavo Alberto
Presidente/a Suplente	Barranco Contreras César
Secretario/a Propietario/a	Hernández Islas Laura
Secretario/a Suplente	Cosetl Flores Alejandra
Consejero/a Propietario/a 1	Hernández Serrano Arael
Consejero/a Suplente 1	Pérez Pérez Guillermo
Consejero/a Propietario/a 2	Sánchez Hernández Miguel Marx
Consejero/a Suplente 2	Silva Roldan Jorge
Consejero/a Propietario/a 3	Mendoza Arteaga Laura Leticia
Consejero/a Suplente 3	Roldán Xicohténcatl María
Consejero/a Propietario/a 4	Márquez Aguilar Alejandra
Consejero/a Suplente 4	López Pelcastre Corina

Distrito 08 **San Bernardino Contla**	
Cargo	**Nombre**
Presidente/a Propietario/a	Vásquez Bautista Jaqueline
Presidente/a Suplente	Carsolio Gheno Karolay
Secretario/a Propietario/a	Vigueras Salgado Eric Alan
Secretario/a Suplente	Netzahual Nava Rodrigo
Consejero/a Propietario/a 1	Ramírez Sánchez Edith
Consejero/a Suplente 1	Hernández Manoatl Verónica
Consejero/a Propietario/a 2	Xochitemol Quechol Ricardo
Consejero/a Suplente 2	Sánchez Vázquez Luis Alberto
Consejero/a Propietario/a 3	Hernández Manoatl Rosa
Consejero/a Suplente 3	Cocoletzi Meza Verónica
Consejero/a Propietario/a 4	Maldonado Flores Moisés
Consejero/a Suplente 4	Nava Nava Julián

Distrito 09 **San Ana Chiautempan**	
Cargo	**Nombre**
Presidente/a Propietario/a	Fernández Sánchez Juan Domingo
Presidente/a Suplente	Vargas Mandujano Saúl Ramón
Secretario/a Propietario/a	Ayapantecatl Tamalatzi Imelda
Secretario/a Suplente	Balderas Carro Ana María
Consejero/a Propietario/a 1	Berruecos Rodríguez Irma
Consejero/a Suplente 1	De León Cortés Ana
Consejero/a Propietario/a 2	Martínez Rojas Sandra
Consejero/a Suplente 2	Dimas Bolaños María Martina
Consejero/a Propietario/a 3	Bahena Fernández Víctor Manuel
Consejero/a Suplente 3	Nava Pérez Jesús Antonio
Consejero/a Propietario/a 4	Ramos Cuautle Alfredo
Consejero/a Suplente 4	Rodríguez Rosete Humberto

Distrito 10 Huamantla	
Cargo	**Nombre**
Presidente/a Propietario	Jara Riveroll José Pantaleón
Presidente/a Suplente	Martínez Carmona Esteban
Secretario/a Propietario/a	Morales Moreno Hayde
Secretario/a Suplente	Navarro Hernández Rosa
Consejero/a Propietario/a 1	García Burgos Deysi Fernanda
Consejero/a Suplente 1	Castañeda Salazar Rosaura Monserrat
Consejero/a Propietario/a 2	Navarro Hernández Raquel
Consejero/a Suplente 2	Rojas Sánchez Maribel
Consejero/a Propietario/a 3	Juárez López José Miguel
Consejero/a Suplente 3	Nava Pérez Jorge
Consejero/a Propietario/a 4	Contreras Bolaños José
Consejero/a Suplente 4	Jara Riveroll José Pantaleón

Distrito 11 Huamantla	
Cargo	**Nombre**
Presidente/a Propietario/a	Pantoja Cerón Vianey
Presidente/a Suplente	Hernández Cortes Beatriz
Secretario/a Propietario/a	Pérez Santiesteban Adalberto
Secretario/a Suplente	Aguayo Hernández Carlos
Consejero/a Propietario/a 1	Rojas Castillo Violeta
Consejero/a Suplente 1	Pérez Ortega Diana
Consejero/a Propietario/a 2	Zamora García José Arcángel
Consejero/a Suplente 2	González Rodríguez Israel
Consejero/a Propietario/a 3	Matlalcuatzi Vega Adriana
Consejero/a Suplente 3	Flores Cuecuecha Mariana Beatriz
Consejero/a Propietario/a 4	López Suárez José Gustavo
Consejero/a Suplente 4	Flores Conde Avelino

Distrito 12 San Luis Teolocholco	
Cargo	**Nombre**
Presidente/a Propietario/	Piña Uribe María Guadalupe
Presidente/a Suplente	Mena Zepeda Florina
Secretario/a Propietario/a	Cervantes Ahuatzi Janet
Secretario/a Suplente	Sánchez Corona Mariana Andrea
Consejero/a Propietario/a 1	Atonal Tecuapacho Oscar
Consejero/a Suplente 1	Texis Zuñiga Felipe
Consejero/a Propietario/a 2	Sánchez Juárez Lilia
Consejero/a Suplente 2	Salamanca Meléndez Imelda
Consejero/a Propietario/a 3	Cuatianquiz Ávila Omar
Consejero/a Suplente 3	Espinoza Cano Omar Armando
Consejero/a Propietario/a 4	Rosete Cuapio Ismael
Consejero/a Suplente 4	Maldonado Serrano Abel

Distrito 13 Zacatelco	
Cargo	**Nombre**
Presidente/a Propietario/a	Vázquez Alonso Elizabeth
Presidente/a Suplente	Tapia Cortés Sonia
Secretario/a Propietario/a	Meza Badillo Guillermo
Secretario/a Suplente	Flores Barranco Emilio
Consejero/a Propietario/a 1	Montiel Flores Fernando
Consejero/a Suplente 1	Flores Vargas Alejandro
Consejero/a Propietario/a 2	Xochicale Martínez Lizeth Gloria
Consejero/a Suplente 2	Guzmán Tierra Isabel
Consejero/a Propietario/a 3	Ixtlapale Juárez Jimmy
Consejero/a Suplente 3	Díaz Gochez Guadalupe
Consejero/a Propietario/a 4	Quixtiano Cisneros Leticia
Consejero/a Suplente 4	Ortiz Sánchez Diana Laura

Distrito 14 Santa María Nativitas	
Cargo	**Nombre**
Presidente/a Propietario/a	Díaz Morales Carmen
Presidente/a Suplente	Hernández Hernández Anahí
Secretario/a Propietario/a	Florentino Pimentel Álvaro
Secretario/a Suplente	Tesoro Aguilar Edwin Rafael
Consejero/a Propietario/a 1	García Gallegos Cinthia
Consejero/a Suplente 1	Luna Portillo Miriam
Consejero/a Propietario/a 2	Pérez Atecpanecatl Carlos Cesar
Consejero/a Suplente 2	Torres Delgado Heriberto
Consejero/a Propietario/a 3	Lima Muñoz Ana Karen
Consejero/a Suplente 3	Sampedro Munive Yazmin
Consejero/a Propietario/a 4	Nohpal Rivas Edgar
Consejero/a Suplente 4	Morales Carvente Javier
Distrito 15 Vicente Guerrero	
Cargo	**Nombre**
Presidente/a Propietario/a	Acocal Muñoz Marco Antonio
Presidente/a Suplente	Piedracruz Montiel Oziel
Secretario/a Propietario/a	Salazar Zacarías Doralinda
Secretario/a Suplente	Pérez Hernández Anaid
Consejero/a Propietario/a 1	De los Santos Tlatelpa Alicia
Consejero/a Suplente 1	González Ramos Beatriz
Consejero/a Propietario/a 2	Pérez Gómez Salvador Raymundo
Consejero/a Suplente 2	Santamaría Mozo Martín Erick
Consejero/a Propietario/a 3	Gonzales Cortero Francisco Raúl
Consejero/a Suplente 3	Romano Varela Miguel Bernardino
Consejero/a Propietario/a 4	Ramírez González Elvia
Consejero/a Suplente 4	Blas Rojas Cristina Verónica

Fuente: Acuerdo ITE-CG 22/2018.

En el transcurso del Proceso Electoral fueron efectuadas diversas sustituciones de integrantes de Consejos Distritales, derivadas de remociones y renuncias, por lo que el Consejo General, en el marco de sus atribuciones, emitió los Acuerdos ITE-CG 55/2018, ITE-CG 75/2018 e ITE-CG 76/2018, mediante los cuales cubrió las vacantes existentes en los Consejos Distritales 04, 08, 10, 13 y 15.

Tabla 4. Sustituciones de integrantes en Consejos Distritales.

Distrito	Ciudadano/a designado/a, de conformidad con el Acuerdo ITE-CG 22/2018	Ciudadano/a que sustituye, de conformidad con los Acuerdos ITE-CG 55/2018, ITE-CG 75/2018 e ITE-CG 76/2018.	Causa
04	Arnold Josef Almanza Martínez Presidente Propietario	Jorge Luis Ojeda Moreno Presidente Propietario	Múltiples inasistencias, así como descuido grave a la función electoral conferida.
	Jorge Luis Ojeda Moreno Presidente Suplente	Miguel Ángel Cervantes Muñoz Presidente Suplente	Necesidad de cubrir la vacante generada, al ser nombrado el suplente como propietario.
	Julia Espejel Vázquez Consejera Suplente 1	María Aida González Sarmiento Consejera Suplente 1	Nombramiento como representante de Candidato Independiente ante el Consejo Distrital 02.
08	Luis Alberto Sánchez Vázquez Consejero Suplente 2	Christopher Zárate Álvarez Consejero Suplente 2	Nombramiento como representante de Partido Político ante el Consejo Distrital 08.
10	José Miguel Juárez López Consejero Propietario 3	Carlos Aguayo Hernández Consejero Propietario 3	Renuncia irrevocable a su nombramiento como Consejero Propietario.
	Jorge Nava Pérez Consejero Suplente 3	Juan Carlos Netzahualcoyotl Cuamatzi Consejero Suplente 3	Múltiples inasistencias, así como descuido grave a la función electoral conferida.
13	Alejandro Flores Vargas Consejero Suplente 1	Julio Flores Barranco Consejero Suplente 1	Renuncia irrevocable a su nombramiento.
15	Alicia de los Santos Tlatelpa Consejera Propietaria 1	Beatriz González Ramos Consejera Propietaria 1	Negativa a protestar el cargo conferido como Consejera Propietaria.
	Beatriz González Ramos Consejera Suplente 1	Guillermina María de los Ángeles Monarca Quiebras Consejera Suplente 1	Necesidad de cubrir la vacante generada, al ser nombrada la suplente como propietaria.

Fuente: Dirección de Organización Capacitación y Educación Cívica.

1.3 Convenios

Para este Proceso Electoral, el Instituto Tlaxcalteca de Elecciones, representado por la Consejera Presidenta, Elizabeth Piedras Martínez, y por el Secretario Ejecutivo, Germán Mendoza Papalotzi, firmó una serie de convenios de colaboración con el INE, el Tribunal Electoral de Tlaxcala (TET), el Instituto Estatal de la Mujer (IEM), la Universidad Nacional Autónoma de México (UNAM) y la Asociación de Restaurantes, Bares y Cafeterías de Tlaxcala, mismos que se detallan a continuación:

- El 8 de septiembre de 2017, el ITE y el INE firmaron un convenio para establecer las bases de coordinación para el Proceso Electoral 2017-2018 en el estado de Tlaxcala y, en su caso, los mecanismos de participación ciudadana.

- El 23 de marzo de 2018 fue firmado el convenio específico de colaboración con el TET y el IEM para formalizar una cooperación que permitiera implementar el "Observatorio de Participación Política de las Mujeres en Tlaxcala", cuya finalidad radicó en impulsar la participación política de las mujeres en la entidad.

- El 23 de marzo de 2018, el ITE firmó un convenio con la UNAM, el cual permitió formalizar las condiciones generales para facilitar la cooperación tecnológica y científica, para la auditoría de verificación y análisis del sistema informático, usado para la implementación y operación del Programa de Resultados Electorales Preliminares (PREP) de ese Proceso Electoral.

- Asimismo, para intercambiar información sobre el Procedimiento Especial Sancionador, desde su inicio, de oficio o con la presentación de la queja o denuncia, y hasta la conclusión del mismo, para el efecto de instruir y resolverlo de manera pronta y expedita, el 18 de mayo fue firmado un convenio interinstitucional con el TET.

- En lo que se refiere a difusión, fue signado un convenio con la Asociación de Restaurantes, Bares y Cafeterías de Tlaxcala, a efecto de distribuir 150 mil manteletas con mensajes orientados a evitar la compra y coacción del voto, alentar la participación en las urnas y fomentar la participación de las mujeres, en 250 establecimientos.

Capítulo 2

Proceso Electoral Local Ordinario 2018

Capítulo 2

PROCESO ELECTORAL LOCAL ORDINARIO 2018

2.1. Preparación de la elección

La etapa de preparación de la elección inició con la sesión solemne celebrada el 01 de enero de 2018 y concluyó el 1 de julio, día de la Jornada Electoral.

2.2 Observación electoral

Conforme a sus facultades, el INE emitió la convocatoria para observadores electorales, en tanto que el ITE, de acuerdo con su competencia, participó en la difusión de la misma a través de sus redes sociales, la página institucional y en todas las actividades del Plan de Impulso a la Participación Ciudadana.

Resultado de esta convocatoria, el 1 de marzo fue presentada una solicitud por parte de un ciudadano, a quien le fue impartido un curso de capacitación el día 8 de marzo; posteriormente se remitió su expediente original a la Junta Local del INE en el estado para su validación; finalmente se notificó al ciudadano para recoger su acreditación correspondiente el día 2 de abril.

2.3 Monitoreo

Para el presente Proceso Electoral fue efectuado el monitoreo de medios de comunicación masiva impresos y digitales y, por vez primera, los monitoreos para la detección de encuestas y de transmisiones sobre precampañas y campañas electorales, en los programas de radio y televisión que difundan noticias.

Estos monitoreos fueron efectuados por el Área Técnica de Comunicación Social y Prensa, para lo cual fue integrado un equipo de 8 personas, mismo que inició actividades el 1 de diciembre de 2017 para dar seguimiento a los medios de comunicación impresos, digitales y electrónicos, según los lineamientos de cada uno de estos ejercicios.

2.3.1 Monitoreo de medios impresos y digitales

En el marco de la libertad de expresión y de la libre manifestación de las ideas, pero con el propósito de promover la equidad en la contienda y una cobertura noticiosa imparcial y equitativa de las distintas etapas del Proceso Electoral, así como de los actores participantes, el ITE efectuó el monitoreo de medios de comunicación masiva.

El Área Técnica de Comunicación Social y Prensa inició el monitoreo a los medios de comunicación masiva 30 días antes del inicio del Proceso Electoral, como lo establece el Artículo 79 de la Ley de Partidos Políticos, para dar seguimiento a los actos anticipados de precampaña y campaña de ciudadanos/as aspirantes a algún puesto de elección popular, que comenzaran actividades de posicionamiento y hasta el día de la Jornada Electoral.

2.3.2 Lineamientos y criterios para medios de comunicación impresos y digitales

En sesión pública extraordinaria del 14 de diciembre de 2017, el Consejo General, mediante Acuerdo ITE-CG 97/2017, aprobó la Metodología para el Monitoreo de Medios de Comunicación Masiva Impresos y Digitales, en observancia a los artículos 79 y 80 de la Ley de Partidos Políticos para el Estado de Tlaxcala.

La metodología establece el seguimiento cuantitativo y cualitativo de los siguientes medios de comunicación.

Como lo establece el Acuerdo referido, esta actividad se limitó al seguimiento de las publicaciones informativas y noticiosas de los 16 medios de comunicación impresos y digitales aprobados en Consejo General sobre los institutos políticos y personajes de la vida pública y política de la entidad, cuyo propósito fue generar información que permitiera a la ciudadanía conocer el tratamiento que recibieron los distintos actores políticos en esta contienda.

Este seguimiento consistió en identificar, registrar, capturar y procesar toda la información que fue asentada en reportes, a partir de los siguientes criterios: fecha de monitoreo, periodo, nombre del medio, tipo de medio, género periodístico, título de la publicación, partido político, nombre del actor, género, cargo, medidas en centímetros cuadrados, sección, ubicación, página, pieza de monitoreo, fuente y juicio de valor.

Medios Impresos

Locales	Nacionales
1. El Sol de Tlaxcala	1. Reforma
2. Síntesis	2. El Universal
3. ABC	3. La Jornada
4. La Jornada de Oriente	
5. El Periódico de Tlaxcala	
6. El Imparcial	

Medios Digitales

Medio	Dirección
E-Consulta Tlaxcala	http://www.e-tlaxcala.mx/
Gente TLX	http://www.gentetlx.com.mx/
Línea de Contraste	http://www.lineadecontraste.com/
El Cuarto de Guerra	http://www.elcuartodeguerra.com/
385 Grados	http://www.385grados.com/
Quadratín	http://www.tlaxcala.quadratin.com.mx
Pulso Red	http://www.pulsored.com.mx/web/

2.3.3 Periodos e informes

El monitoreo inició el 01 de diciembre de 2017 y concluyó el 30 de junio de 2018; el Acuerdo estableció la elaboración de reportes no menores a 15 días y la entrega de un informe final, de acuerdo con el siguiente cronograma:

Los 15 informes emitidos, avalados por la Comisión de Medios de Comunicación Masiva, fueron publicados en la página de internet institucional, para su fácil consulta pública.

Tabla 5. Calendario de cortes y presentación de informes de monitoreo.

Número de Informe	Inicio	Corte	Entrega del informe
1° Informe	01/12/2017	15/12/2017	18/12/2017
2° Informe	16/12/2017	31/12/2017	03/01/2018
3° Informe	01/01/2018	15/01/2018	18/01/2018
4° Informe	16/01/2018	31/01/2018	03/02/2018
5° Informe	01/02/2018	14/02/2018	17/02/2018
6° Informe	15/02/2018	28/02/2018	03/03/2018
7° Informe	01/03/2018	15/03/2018	18/03/2018
8° Informe	16/03/2018	31/03/2018	03/04/2018
9° Informe	01/04/2018	15/04/2018	18/04/2018
10° Informe	16/04/2018	30/04/2018	03/05/2018
11° Informe	01/05/2018	15/05/2018	18/05/2018
12° Informe	16/05/2018	31/05/2018	03/06/2018
13° Informe	01/06/2018	15/06/2018	18/06/2018
14° Informe	16/06/2018	30/06/2018	03/07/2018
Informe final			06/07/2018

Fuente: Área Técnica de Comunicación Social y Prensa.

2.3.4 Resultados

Durante el periodo comprendido entre el 1 de diciembre de 2017 y el 30 de junio de 2018, periodo establecido en el calendario del monitoreo, se logró la detección de 6 mil 834 publicaciones periodísticas susceptibles del seguimiento, las cuales se difundieron en los 16 medios de comunicación mencionados. Estas publicaciones aparecieron de la siguiente manera:

Tabla 6. Publicaciones detectadas por medio monitoreado.

Núm.	Medio	Publicaciones detectadas
1	El Sol de Tlaxcala	568
2	Síntesis	487
3	ABC	529
4	La Jornada de Oriente	651
5	El Periódico de Tlaxcala	352
6	El Imparcial	79
7	Reforma	0
8	El Universal	0
9	La Jornada	4
10	E-Consulta Tlaxcala	1292
11	Gente TLX	604
12	Línea de Contraste	816
13	El Cuarto de Guerra	283
14	385 Grados	390
15	Quadratín	469
16	Pulso Red	310
TOTAL		6,834

Fuente: Área Técnica de Comunicación Social y Prensa.

Gráfico 1. Porcentaje de publicaciones por tipo de medio.

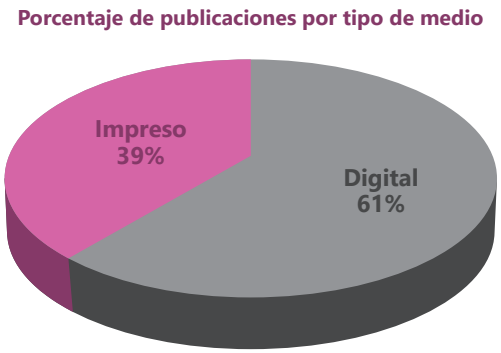

Fuente: Informe Final de Monitoreo de Medios Impresos y Digitales del Proceso Electoral Local Ordinario 2018.

Gráfico 2. Notas periodísticas por partido político, candidaturas independientes, coaliciones y candidaturas comunes.

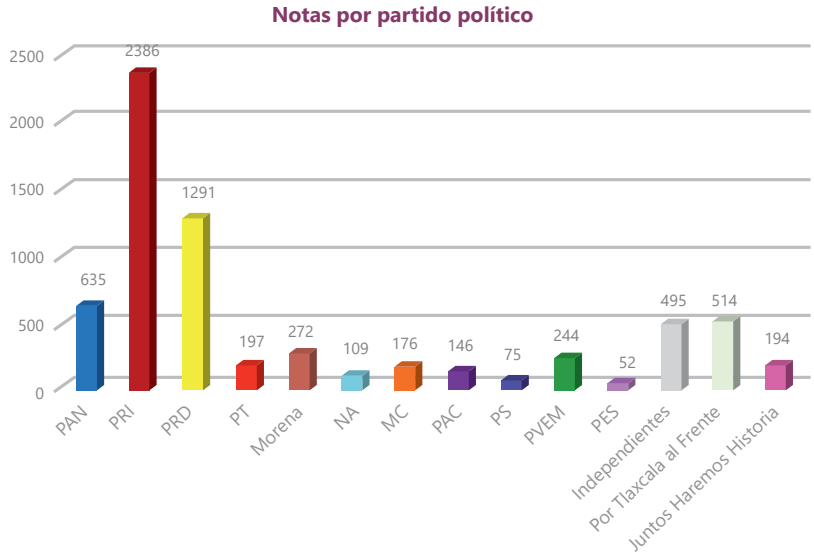

Fuente: Informe Final de Monitoreo de Medios Impresos y Digitales del Proceso Electoral Local Ordinario 2018.

Gráfico 3. Notas periodísticas por género.

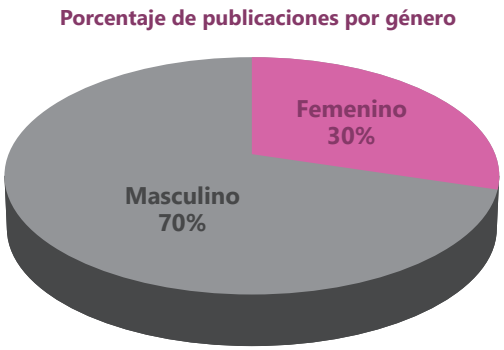

Fuente: Informe Final de Monitoreo de Medios Impresos y Digitales del Proceso Electoral Local Ordinario 2018.

Gráfico 4. Notas periodísticas por medio de comunicación.

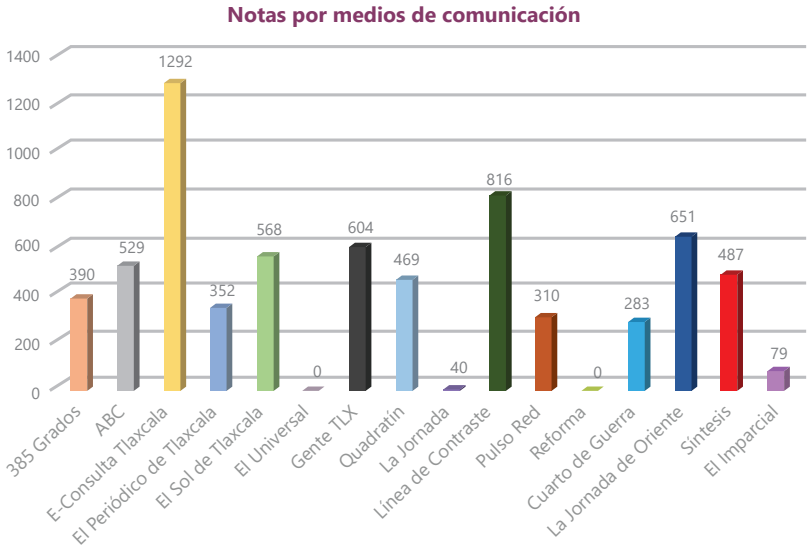

Fuente: Informe Final de Monitoreo de Medios Impresos y Digitales del Proceso Electoral Local Ordinario 2018.

Gráfico 5. Notas periodísticas por juicio de valor.

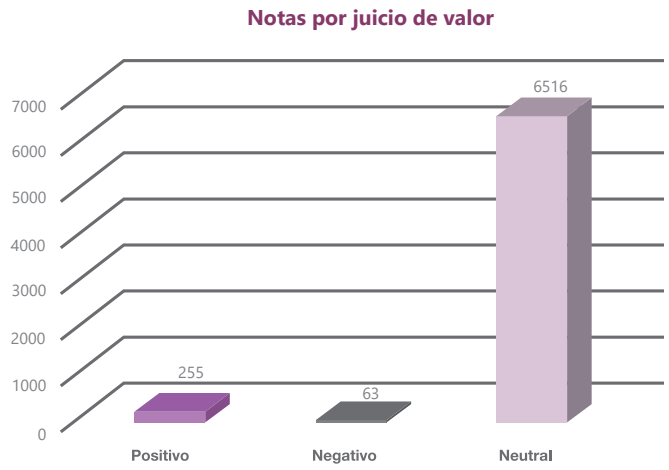

Fuente: Informe Final de Monitoreo de Medios Impresos y Digitales del Proceso Electoral Local Ordinario 2018.

2.3.5 Lineamientos y criterios para monitoreo de programas de radio y televisión.

Con la reforma electoral de 2014 y la entrada en vigor del Reglamento de Elecciones en 2017, por primera vez fue efectuado el monitoreo de transmisiones sobre precampañas y campañas electorales en los programas de radio y televisión que difundieran noticias para dotar de información veraz, completa, plural e imparcial, con la intención de conocer el tratamiento que reciben precandidatos/as y candidatos/as a las diputaciones, para contribuir al fortalecimiento de un voto informado y razonado.

Previamente, fue aprobado el Acuerdo ITE-CG-94/2017 con los lineamientos recomendados a los noticiarios respecto a la información y difusión de las actividades de precampaña y campaña de los partidos políticos y de los/as candidatos/as independientes.

El propósito de estos lineamientos es promover la libertad de expresión, la imparcialidad y equidad en la cobertura informativa de las precampañas y campañas electorales, en el marco de un irrestricto respeto de la libertad de expresión y la libre manifestación de los espacios noticiosos y de comunicadores/as.

Este documento, en observancia al artículo 77 de la Ley de Partidos Políticos, tuvo como antecedente una reunión de trabajo con concesionarios y permisionarios de radio y televisión del estado de Tlaxcala, para acordar los lineamientos generales que sin afectar la libertad de expresión y la libre manifestación de las ideas ni pretender regular dichas libertades, se recomiendan a los noticieros para garantizar la equidad en el otorgamiento de tiempos y espacios a los partidos políticos, coaliciones o candidatos/as independientes para el Proceso Electoral Local Ordinario 2018.

El ITE convocó a esta reunión a la totalidad de representantes de concesionarios y permisionarios autorizados en el estado: FM Centro de Apizaco, Radio Huamantla, Radio Universidad y la Coordinación de Radio, Cine y Televisión del Gobierno del Estado de Tlaxcala (Coracyt), que aglutina Televisión de Tlaxcala, Radio Altiplano, Radio Tlaxcala y Radio Calpulalpan.

La reunión fue celebrada el 11 de diciembre de 2017 en la sala de prensa del Instituto, con la asistencia de representantes de la Coracyt (Radio Tlaxcala, Radio Calpulalpan, Radio Altiplano y Tlaxcala TV), Radio Huamantla y Radio Universidad, bajo la conducción de la Comisión de Medios de Comunicación Masiva.

Este monitoreo tiene los objetivos de dar seguimiento a noticias difundidas por los programas de radio y televisión, de conformidad con el catálogo aprobado por el Consejo General; obtener información respecto al tiempo destinado y el trato otorgado a cada partido político o coalición y candidatos/as independientes; así como recabar información desagregada por género para identificar el tratamiento recibido por los/as contendientes; además de la tendencia informativa.

De acuerdo con los artículos 296 y 298, numeral 1, inciso b) del Reglamento de Elecciones, corresponde a los Organismos Públicos Locales Electorales llevar a cabo el monitoreo de los programas de radio y televisión que difunden noticias en un proceso electoral y aprobar con al menos 20 días de anticipación al inicio de precampañas, el catálogo de programas de radio y televisión que serán monitoreados.
En atención a lo anterior, el Consejo General del ITE aprobó el 3 de enero de 2018, el Acuerdo ITE-CG 02/2018 con el catálogo correspondiente.

Para integrar este catálogo, el ITE utilizó un listado de los noticiarios que se ven y se escuchan en los centros de verificación y monitoreo del INE, con la descripción de la relevancia política de cada uno de éstos, proporcionado por esa autoridad, en observancia al artículo 300, numeral 2, inciso a), del Reglamento de Elecciones.

Tabla 7. Catálogo de noticieros a monitorear en precampañas y campañas.

Grupo	Medio	Emisora	Nombre Comercial	Frecuencia	Nombre Noticiero
Gobierno del Estado de Tlaxcala	Radio	XHTLAX-FM	Radio Altiplano	96.5	Ahora Noticias. Emisión matutina.
Gobierno del Estado de Tlaxcala	Radio	XHTLAX-FM	Radio Altiplano	96.5	Ahora Noticias. Emisión vespertina.
Frecuencia Modulada de Apizaco S.A. de C.V.	Radio	XHXZ-FM	Fm Centro	100.3	Centro Informativo. Primera emisión.
Frecuencia Modulada de Apizaco S.A. de C.V.	Radio	XHXZ-FM	Fm Centro	100.3	Centro Informativo. Segunda emisión.
Universidad Autónoma de Tlaxcala	Radio	XHUTX-FM	Radio Universidad	99.5	Las Noticias. Primera emisión.
Universidad Autónoma de Tlaxcala	Radio	XHUTX-FM	Radio Universidad	99.5	Las Noticias. Segunda emisión.
Coordinación de Radio, Cine y Televisión de Tlaxcala	TV	XHTLX-TDT	La Televisión de Tlaxcala	Canal 10.1	Ahora Noticias. Emisión nocturna.

Fuente: Acuerdo ITE-CG-02/2018.

2.3.6 Resultados del monitoreo de programas que difundieron noticias durante el Proceso Electoral Local Ordinario 2018.

Como parte del convenio de colaboración con el INE, la Junta Local proporcionó al ITE los testigos de grabación de estos noticieros, los cuales fueron recabados de manera semanal para su análisis y registro correspondiente en los formatos diseñados por el Área Técnica de Comunicación Social y Prensa.

Este monitoreo fue efectuado del 23 de enero al 11 de febrero de 2018 y del 29 de mayo al 27 de junio de 2018, con los resultados siguientes:

Tabla 8. Resultados de monitoreo de programas que difundieron noticias.

Medio	Nombre Comercial	Nombre Noticiero	Menciones detectadas
Radio	Radio Altiplano	Ahora Noticias. Emisión matutina.	24
Radio	Radio Altiplano	Ahora Noticias. Emisión vespertina.	26
Radio	Fm Centro	Centro Informativo. Primera emisión.	58
Radio	Fm Centro	Centro Informativo. Segunda emisión.	40
Radio	Radio Universidad	Las Noticias. Primera emisión.	40
Radio	Radio Universidad	Las Noticias. Segunda emisión.	24
TV	La Televisión de Tlaxcala	Ahora Noticias. Emisión nocturna.	26
TOTAL			238

Fuente: Área Técnica de Comunicación Social y Prensa.

2.3.7 Monitoreo de encuestas

De acuerdo con lo previsto en el numeral 2 del artículo 143 del Reglamento de Elecciones, durante este Proceso Electoral fue efectuado un seguimiento a medios de comunicación impresos para la detección de encuestas originales o reproducidas.

Tabla 9. Medios de comunicación impresos monitoreados para detección de encuestas.

Locales	Nacionales
ABC	Reforma
El Imparcial	El Universal
El Sol de Tlaxcala	La Jornada
Síntesis	
El Periódico de Tlaxcala	
La Jornada de Oriente	

Fuente: Archivos del Área Técnica de Comunicación Social y Prensa.

Del seguimiento efectuado a los medios de comunicación impresos, entre el 1 de enero y 3 días después de la jornada electoral, como lo señala el rtículo 143 del Reglamento de Elecciones, numeral 1, se desprende lo siguiente:

Tabla 10. Resultado del monitoreo de medios de comunicación impresos monitoreados para detección de encuestas.

N°	Fecha	Periodo	Resultado
1	08-enero	Del 01 al 07 de enero	Sin encuestas
2	15-enero	Del 08 al 14 de enero	Sin encuestas
3	22-enero	Del 15 al 21 de enero	Sin encuestas
4	29-enero	Del 22 al 28 de enero	Sin encuestas
5	05-febrero	Del 29 de enero al 04 de febrero	Sin encuestas
6	12-febrero	Del 05 al 11 de febrero	Sin encuestas
7	19-febrero	Del 12 al 18 de febrero	Sin encuestas
8	26-febrero	Del 19 al 25 de febrero	Sin encuestas
9	05-marzo	Del 26 de febrero al 04 de marzo	Sin encuestas
10	12-marzo	Del 05 al 11 de marzo	Sin encuestas
11	19-marzo	Del 12 al 18 de marzo	Sin encuestas
12	26-marzo	Del 19 al 25 de marzo	Sin encuestas
13	02-abril	Del 26 de marzo al 01 de abril	Sin encuestas
14	09-abril	Del 02 al 08 de abril	Sin encuestas
15	16-abril	Del 09 al 15 de abril	Sin encuestas
16	23-abril	Del 16 al 22 de abril	Sin encuestas
17	30-abril	Del 23 al 29 de abril	Sin encuestas
18	7-mayo	Del 30 de abril al 06 de mayo	Sin encuestas
19	14-mayo	Del 07 al 13 de mayo	Sin encuestas
20	21-mayo	Del 14 al 20 de mayo	Sin encuestas
21	28-mayo	Del 21 al 27 de mayo	Sin encuestas
22	04-junio	Del 28 de mayo al 03 de junio	Sin encuestas
23	11-junio	Del 04 al 10 de junio	Sin encuestas
24	18-junio	Del 11 al 17 de junio	Sin encuestas
25	25-junio	Del 18 al 24 de junio	Sin encuestas
26	02-julio	Del 25 de junio al 01 de julio	Sin encuestas

Fuente: Informes emitidos por el Área Técnica de Comunicación Social y Prensa.

2.4 Partidos políticos

En el Proceso Electoral participaron 9 partidos políticos nacionales y 2 partidos políticos con registro estatal, mismos que a continuación se enlistan:

- Partido Acción Nacional
- Partido Revolucionario Institucional
- Partido de la Revolución Democrática
- Partido Verde Ecologista de México
- Partido del Trabajo
- Partido Movimiento Ciudadano
- Partido Nueva Alianza
- Partido Alianza Ciudadana
- Partido Socialista
- Partido Morena
- Partido Encuentro Social

2.5 Coaliciones y candidaturas comunes

Asimismo, y por los Acuerdos ITE-CG 09/2018, ITE-CG 10/2018, ITE-CG 13/2018 e ITE-CG 31/2018, de fechas 1, 2 y 16 de febrero, así como del día 17 de marzo, emitidos por el Consejo General del ITE, en sesiones públicas especiales y extraordinaria, respectivamente, se aprobó el registro y la participación en el Proceso Electoral Local Ordinario 2018 de una coalición total, una coalición parcial y dos candidaturas comunes.

Tabla 11. Coaliciones y candidaturas comunes registradas.

Emblema(s)	Nombre y/o partidos políticos integrantes	Distritos en los que participaron
PAN PRD PAC	"Por Tlaxcala al Frente" (Partido Acción Nacional, de la Revolución Democrática y Alianza Ciudadana).	01, 02, 03, 04, 05, 06, 07, 08, 09, 10, 11, 12, 13, 14 y 15.
PT morena encuentro social	"Juntos Haremos Historia" (Partido del Trabajo, Morena y Encuentro Social).	01, 02, 03, 07, 09, 10, 12 y 14.
PRD VERDE alianza PS	Candidatura común (Partido Revolucionario Institucional, Verde Ecologista de México, Nueva Alianza y Socialista).	01, 03, 04, 05, 06, 07, 08, 09, 10, 11, 12, 13, 14 y 15.
PRD VERDE PS	Candidatura común (Partido Revolucionario Institucional, Verde Ecologista de México, y Socialista).	02

Fuente: ITE-CG 09/2018, ITE-CG 10/2018, ITE-CG 13/2018 e ITE-CG 31/2018.

2.6 Prerrogativas a partidos políticos y candidatos/as independientes

Los partidos políticos son entidades de interés público con personalidad jurídica y patrimonio propio; tienen como finalidad promover la participación social en la vida político-democrática y, como organizaciones de ciudadanos/as, hacer posible el acceso de éstos/as al ejercicio del poder público.

Los artículos 81 y 87 de la Ley de Partidos Políticos para el Estado de Tlaxcala establecen el otorgamiento de prerrogativas para que puedan desarrollar sus actividades.

Con relación a lo anterior y para atender lo estipulado en la legislación, el Consejo General de este Instituto, mediante el Acuerdo ITE-CG 04/2018, aprobó el financiamiento público que recibirían los partidos políticos para el año 2018.

Tabla 12. Financiamiento público a partidos políticos para 2018.

Partido	Financiamiento público anual para actividades ordinarias	Financiamiento público anual para actividades específicas	Financiamiento público para obtención del voto
PAN	$ 8,463,657	$ 254,402	$ 2,539,097
PRI	$ 6,273,936	$ 187,370	$ 1,882,181
PRD	$ 7,644,942	$ 229,339	$ 2,293,483
PT	$ 3,263,164	$ 95,203	$ 978,950
PVEM	$ 3,194,791	$ 93,110	$ 958,438
MC	$ 937,871	$ 42,204	$ 281,362
NA	$ 3,919,121	$ 115,284	$ 1,175,737
PAC	$ 4,714,666	$ 139,637	$ 1,414,400
PS	$ 3,493,854	$ 102,265	$ 1,048,157
MORENA	$ 4,987,529	$ 147,990	$ 1,496,259
Total	**$ 46,893,531**	**$ 1,406,804**	**$ 14,068,064**

Fuente: Acuerdo ITE-CG 04/2018.

2.7 Registro de candidaturas

En sesión pública extraordinaria del 07 de marzo fue aprobado el Acuerdo ITE-CG 17/2018, mismo que dicta los lineamientos a observar para el registro de candidaturas a diputaciones locales para el Proceso Electoral Local Ordinario 2018 y, como anexo, el Manual de Registro de Candidaturas, elaborado por la Dirección de Organización Electoral, Capacitación y Educación Cívica (DOECyEC), bajo la supervisión de la Comisión de Registro de Candidatos y Boletas Electorales.

Este documento constituyó una herramienta de apoyo para la capacitación del personal que formó parte del área de registro de candidaturas de este Proceso Electoral.

En esos lineamientos se estableció el periodo de registro de candidaturas que comprendió del 16 al 25 de marzo de 2018, acorde con lo previsto por el artículo 144 fracción II de la LIPEET.

Asimismo, fue designado el encargado del área de registro de candidaturas y el personal operativo que se coordinó para desarrollar las funciones de recepción, validación, captura, subsanación, sustitución y archivo de la documentación de las solicitudes presentadas.

Los partidos políticos, coaliciones, candidaturas comunes y candidaturas independientes entregaron la solicitud de registro de cada candidato/a postulado/a junto con la documentación requerida, en cumplimiento a lo establecido en los artículos 35 de la Constitución Política del Estado Libre y Soberano de Tlaxcala, y 146, 147, 151 y 152 de la LIPEET.

Atendiendo a lo que señalan los artículos 155 y 312 de ese mismo ordenamiento, las solicitudes de registro de candidaturas y la documentación anexa fueron revisadas por la DOECyEC, a través del área de registro de candidaturas, supervisada por la Comisión de Registro de Candidatos y Boletas Electorales.

Por último, se resguardaron las carpetas de postulación correspondientes en el archivo hasta después de calificarse las elecciones o hasta en tanto se resolviera en definitiva el último medio de impugnación interpuesto en contra de la elección de Diputaciones Locales.

Siguiendo el anterior protocolo, durante el periodo de registro de candidaturas, efectuado del 16 al 25 de marzo, fueron recibidas las solicitudes siguientes:

Tabla 13. Solicitudes de registro por el principio de Mayoría Relativa.

No.	Partido Político/Candidatura Independiente	Fórmulas		Acuerdo
		Hombres	Mujeres	
1	Coalición por Tlaxcala al Frente	8	7	ITE-CG 33/2018
2	Coalición Juntos Haremos Historia	4	4	ITE-CG 34/2018
3	Candidatura Común (PRI, PVEM, NA, PS)	7	7	ITE-CG 35/2018
4	Candidatura Común (PRI, PVEM, PS)	1	0	ITE-CG 35/2018
5	Candidatos Independientes	7	0	ITE-CG 36/2018
6	Partido del Trabajo	4	3	ITE-CG 37/2018
7	Partido Nueva Alianza	1	0	ITE-CG 39/2018
8	Morena	4	3	ITE-CG 40/2018
9	Partido Movimiento Ciudadano	8	7	ITE-CG 51/2018
10	Partido Encuentro Social	4	3	ITE-CG 52/2018
TOTALES		48	34	
		82		

Fuente: Acuerdos descritos en la propia tabla.

Tabla 14. Solicitudes de registro por el principio de Representación Proporcional.

No.	Partido Político/Candidatura Independiente	Fórmulas		Acuerdo
		Hombres	Mujeres	
1	Partido del Trabajo	5	5	ITE-CG 37/2018
2	Partido Nueva Alianza	5	5	ITE-CG 39/2018
3	Morena	5	5	ITE-CG 40/2018
4	Partido Acción Nacional	5	5	ITE-CG 42/2018
5	Partido Revolucionario Institucional	5	5	ITE-CG 43/2018
6	Partido de la Revolución Democrática	5	5	ITE-CG 44/2018
7	Partido Verde Ecologista de México	5	5	ITE-CG 45/2018
8	Partido Alianza Ciudadana	5	5	ITE-CG 46/2018
9	Partido Socialista	5	5	ITE-CG 47/2018
10	Partido Movimiento Ciudadano	5	5	ITE-CG 51/2018
11	Partido Encuentro Social	5	5	ITE-CG 52/2018
TOTALES		55	55	
		110		

Fuente: Acuerdos descritos en la propia tabla.

Tabla 15. Solicitudes de registro de candidaturas por el principio de Mayoría Relativa.

No.	Partido Político/Candidatura Independiente	Fórmulas	
		Hombres	Mujeres
1	Coalición por Tlaxcala al Frente	16	14
2	Coalición Juntos Haremos Historia	8	8
3	Candidatura Común (PRI, PVEM, NA, PS)	14	14
4	Candidatura Común (PRI, PVEM, PS)	2	0
5	Candidatos Independientes	15	1
6	Partido del Trabajo	8	6
7	Partido Nueva Alianza	2	0
8	Morena	8	6
9	Partido Movimiento Ciudadano	20	10
10	Partido Encuentro Social	8	6
TOTALES		101	65
		166	

Fuente: Acuerdos ITE-CG 33/2018 al ITE-CG 52/2018.

Tabla 16. Solicitudes de registro de candidaturas por el principio de Representación Proporcional.

No.	Partido Político/Candidatura Independiente	Fórmulas	
		Hombres	Mujeres
1	Partido del Trabajo	10	10
2	Partido Nueva Alianza	10	10
3	Morena	10	10
4	Partido Acción Nacional	10	10
5	Partido Revolucionario Institucional	10	10
6	Partido de la Revolución Democrática	10	10
7	Partido Verde Ecologista de México	10	11
8	Partido Alianza Ciudadana	10	10
9	Partido Socialista	10	10
10	Partido Movimiento Ciudadano	10	10
11	Partido Encuentro Social	10	10
12	Candidatura independiente	2	0
TOTALES		112	111
		223	

Fuente: Acuerdos ITE-CG 33/2018 al ITE-CG 52/2018.

Atendiendo al artículo 158 de la LIPEET, relacionado con la sustitución o cancelación de candidaturas, solo hubo una sustitución entre las 389 solicitudes de registro presentadas.

Ésta fue efectuada por el Partido Verde Ecologista de México, por el principio de Representación Proporcional, respecto de una aspirante. Además, fue recibida la solicitud de registro de una fórmula de candidatos independientes por el principio de representación proporcional, sin embargo, no fue procedente de conformidad con la legislación aplicable.

Vencido ese plazo, solo era posible solicitar la sustitución del registro por causas de fallecimiento, inhabilitación, incapacidad o renuncia de candidatos.

Tabla 17. Sustituciones posteriores al registro de candidaturas por el principio de Mayoría Relativa.

Solicitudes				Sustituciones aprobadas mediante acuerdos
No.	Partido Político/Candidatura Independiente	Hombres	Mujeres	
1	Coalición por Tlaxcala al Frente	3	1	ITE-CG 67/2018 ITE-CG 69/2018
2	Coalición Juntos Haremos Historia	1	0	ITE-CG 67/2018
3	Candidatura Común (PRI, PVEM, NA, PS)	0	0	
4	Candidatura Común (PRI, PVEM, PS)	0	0	
5	Candidatos Independientes	0	0	
6	Partido del Trabajo	1	0	ITE-CG 69/2018
7	Partido Nueva Alianza	0	0	
8	Morena	1	0	ITE-CG 69/2018
9	Partido Movimiento Ciudadano **	3	8	ITE-CG 67/2018 ITE-CG 51/2018
10	Partido Encuentro Social	0	0	
TOTALES		**9**	**9**	
		18		

*Fuente: Acuerdos ITE-CG 51/2018, ITE-CG 67/2018 e ITE-CG 69/2018. **Se realizó doble sustitución por el Distrito 15.*

En el supuesto de que un candidato/a presentara su renuncia ante el ITE, esta autoridad debía notificar la cancelación al partido político postulante en un plazo no mayor a 24 horas para que efectuara la sustitución correspondiente en un término máximo de 5 días. En caso de que la renuncia fuera presentada por el partido político, el ITE solicitaría al candidato/a la ratificación de la misma.

Tabla 18. Sustituciones posteriores al registro de candidaturas por el principio de Representación Proporcional.

Solicitudes				Sustituciones aprobadas mediante Acuerdo
No.	Partido Político/ Candidatura Independiente	Hombres	Mujeres	
1	Partido del Trabajo	0	1	ITE-CG 69/2018
2	Partido Nueva Alianza	0	0	
3	Morena	0	0	
4	Partido Acción Nacional	2	0	ITE-CG 66/2018
5	Partido Revolucionario Institucional	0	0	
6	Partido de la Revolución Democrática	0	0	
7	Partido Verde Ecologista de México	0	0	
8	Partido Alianza Ciudadana	0	0	
9	Partido Socialista	0	0	
10	Partido Movimiento Ciudadano	1	0	ITE-CG 67/2018
11	Partido Encuentro Social	0	0	
12	Candidaturas Independientes	0	0	
TOTALES		**3**	**1**	
		4		

Fuente: Acuerdos ITE-CG 66/2018, ITE-CG 67/2018 e ITE-CG 69/2018.

El Consejo General resolvió sobre el registro de candidaturas dentro del periodo comprendido del 2 al 20 de abril de 2018, y aprobó el Acuerdo correspondiente el mismo 20 de abril.

La expedición de constancias de registro de candidaturas y la documentación original anexa a las solicitudes de registro fueron entregadas a partidos políticos después de calificadas las elecciones o hasta en tanto se resolvió en definitiva el último medio de impugnación interpuesto en contra de la elección, salvo la credencial para votar con fotografía, la cual se devolvió 5 días posteriores a la resolución de las solicitudes de registro.

Tabla 19. Candidaturas registradas por el principio de Mayoría Relativa.

Solicitudes aprobadas				Aprobadas mediante Acuerdo
No.	Partido Político/ Candidatura Independiente	Hombres	Mujeres	
1	Coalición por Tlaxcala al Frente	16	14	ITE-CG 33/2018
2	Coalición Juntos Haremos Historia	8	8	ITE-CG 34/2018
3	Candidatura Común (PRI, PVEM, PANAL, PS)	14	14	ITE-CG 35/2018
4	Candidatura Común (PRI, PVEM, PS)	2	0	ITE-CG 35/2018
5	Candidatos Independientes	13	1	ITE-CG 36/2018
6	Partido del Trabajo	8	6	ITE-CG 38/2018
7	Partido Nueva Alianza	2	0	ITE-CG 39/2018
8	Morena	8	6	ITE-CG 40/2018
9	Partido Movimiento Ciudadano **	16	14	ITE-CG 51/2018
10	Partido Encuentro Social	8	6	ITE-CG 52/2018
TOTALES		**95**	**69**	
		164		

Fuente: Los Acuerdos se describen en la propia tabla.

Tabla 20. Candidaturas registradas por el principio de Representación Proporcional.

Solicitudes aprobadas				Aprobadas mediante Acuerdo
No.	Partido Político/ Candidatura Independiente	Hombres	Mujeres	
1	Partido del Trabajo	10	10	ITE-CG 37/2018
2	Partido Nueva Alianza	10	10	ITE-CG 38/2018
3	Morena	10	10	ITE-CG 40/2018
4	Partido Acción Nacional	10	10	ITE-CG 42/2018
5	Partido Revolucionario Institucional	10	10	ITE-CG 43/2018
6	Partido de la Revolución Democrática	10	10	ITE-CG 44/2018
7	Partido Verde Ecologista de México	10	11	ITE-CG 45/2018
8	Partido Alianza Ciudadana	10	10	ITE-CG 46/2018
9	Partido Socialista	10	10	ITE-CG 47/2018
10	Partido Movimiento Ciudadano	10	10	ITE-CG 51/2018
11	Partido Encuentro Social	9	9	ITE-CG 52/2018
TOTALES		**109**	**109**	
		219		

Fuente: Los Acuerdos se describen en la propia tabla.

Tabla 21. Fórmulas de candidaturas registradas del Distrito Electoral Local 01.

Distrito 01 con sede en San Antonio Calpulalpan			
Partido Político, Coalición y/o Candidatura Común		**Propietaria(o)**	**Suplente**
PAN PRD PAC	Coalición "Por Tlaxcala al Frente"	Lilia Caritina Olvera Coronel	Araceli Peña Nájera
PRI VERDE alianza PS	Candidatura común: PRI-PVEM-NA-PS	Erendira Olimpia Cova Brindis	Noemi Yuli Becerra Cerón
PT morena encuentro social	Coalición "Juntos Haremos Historia"	Luz Vera Díaz	Anais Saganny Montiel Trejo
MOVIMIENTO CIUDADANO	Partido Movimiento Ciudadano	María Reina Bastida Hernández	Yadira Contreras Velázquez

Fuente: Dirección de Organización Electoral, Capacitación y Educación Cívica.

Tabla 21.1 Fórmulas de candidaturas registradas del Distrito Electoral Local 02.

Distrito 02 con sede en Tlaxco de Morelos			
Partido Político, Coalición, Candidatura Común y/o Candidatura Independiente		**Propietaria(o)**	**Suplente**
PAN PRD PAC	Coalición "Por Tlaxcala al Frente"	Mariana Guadalupe Jiménez Zamora	Lilia Gómez Vela
PRI VERDE PS	Candidatura común: PRI-PVEM-PS	Sergio Hernández Guarneros	Andrés Ramírez Galicia
PT morena encuentro social	Coalición "Juntos Haremos Historia"	Michaelle Brito Vázquez	Ma. Félix Delgadillo Vázquez
MOVIMIENTO CIUDADANO	Partido Movimiento Ciudadano	María Luisa Hernández	María Guadalupe Montiel Carmona
alianza	Partido Nueva Alianza	Ángel Alfonso Márquez Peñaloza	Juan Carlos Monter Cortés
INDEPENDIENTE CON DECISIÓN	Candidato Independiente	Ciro Ríos Salinas	Miguel Andrés Piedras Vargas
	Candidato Independiente	José Carlos Serrano Hernández	Esther García Dichardo

Fuente: Dirección de Organización Electoral, Capacitación y Educación Cívica.

Tabla 21.2 Fórmulas de candidaturas registradas del Distrito Electoral Local 03.

Distrito 03 con sede en San Cosme Xalostoc			
Partido Político, Coalición, Candidatura Común y/o Candidatura Independiente		**Propietaria(o)**	**Suplente**
PAN PRD PAC	Coalición "Por Tlaxcala al Frente"	Juan Carlos Ordoñez Sánchez	José Luis Cervantes Sánchez
PRI VERDE alianza PS	Candidatura común: PRI-PVEM-NA-PS	Mónica Morrillon Sánchez	Sonia Aurora Fragoso Cortés
PT morena encuentro social	Coalición "Juntos Haremos Historia"	Víctor Castro López	Rogelio Ramos Ramos
MOVIMIENTO CIUDADANO	Partido Movimiento Ciudadano	Raymundo Fragoso Muñoz	Germán Portillo Castillo
Lubin Vota	Candidato Independiente	Addiel Lubin Mejía Hernández	Alejandro Fernández Guarneros

Fuente: Dirección de Organización Electoral, Capacitación y Educación Cívica.

Tabla 21.3 Fórmulas de candidaturas registradas del Distrito Electoral Local 04.

Distrito 04 con sede en Apizaco			
Partido Político, Coalición y/o Candidatura Común		**Propietaria(o)**	**Suplente**
PAN PRD PAC	Coalición "Por Tlaxcala al Frente"	Pablo Badillo Sánchez	Carlos Raúl Quiroz Durán
PRI VERDE alianza PS	Candidatura común: PRI-PVEM-NA-PS	Emilio Sánchez Rivera	Marco Antonio López Espinosa
PT	Partido del Trabajo	Reyes Ruiz Peña	Juventino Montiel Cervantes
MOVIMIENTO CIUDADANO	Partido Movimiento Ciudadano	Karla Islas Gutiérrez	Gabriela Galaviz Pinto
morena	Partido Morena	Rafael Ortega Blancas	Samuel Anuar Méndez González
encuentro social	Partido Encuentro Social	Oscar Ortuño Montiel	Alejandro Antonio Parra Ramos

Fuente: Dirección de Organización Electoral, Capacitación y Educación Cívica.

Tabla 21.4 Fórmulas de candidaturas registradas del Distrito Electoral Local 05.

Distrito 05 con sede en San Dionicio Yauhquemecan			
Partido Político, Coalición y/o Candidatura Común		**Propietaria(o)**	**Suplente**
PAN PRD PAC	Coalición "Por Tlaxcala al Frente"	Miguel García Juárez	José Pablo Hugo Vásquez Vásquez
PRI VERDE PANAL PS	Candidatura común: PRI-PVEM-NA-PS	Heriberta Díaz Rodríguez	Ma. Agustina Mendoza Báez
PT	Partido del Trabajo	Felipe Morales Morales	Luís Ángel Cisneros Bedolla
MOVIMIENTO CIUDADANO	Partido Movimiento Ciudadano	Vianey Álvarez Morales	Clementina Castillo Avila
morena	Partido Morena	Mayra Vázquez Velázquez	Ana León Paredes
encuentro social	Partido Encuentro Social	Miriam Salinas Hernández	Edna López Rojas

Fuente: Dirección de Organización Electoral, Capacitación y Educación Cívica.

Tabla 21.5 Fórmulas de candidaturas registradas del Distrito Electoral Local 06.

Distrito 06 con sede en Ixtacuixtla de Mariano Matamoros			
Partido Político, Coalición, Candidatura Común y/o Candidatura Independiente		**Propietaria(o)**	**Suplente**
PAN PRD PAC	Coalición "Por Tlaxcala al Frente"	Leticia Noemi Salas Jaramillo	Mareria Rodríguez George
PRI VERDE PANAL PS	Candidatura común: PRI-PVEM-NA-PS	Saúl Cano Hernández	Edilberto Tepepa Sánchez
PT	Partido del Trabajo	María Isabel Saavedra Salas	Yajaira García Zempoalteca
MOVIMIENTO CIUDADANO	Partido Movimiento Ciudadano	Jorge Ramírez Rafael	Elihu Picazo López
morena	Partido Morena	Jesús Rolando Pérez Saavedra	Edgar Carro Roldán
encuentro social	Partido Encuentro Social	Carmen Castellanos Ortega	Engracia Morales Avila
	Candidato Independiente	Kerbing Martínez Pinillo	Nelson Manuel Austria Ortiz

Fuente: Dirección de Organización Electoral, Capacitación y Educación Cívica.

Tabla 21.6 Fórmulas de candidaturas registradas del Distrito Electoral Local 07.

Distrito 07 con sede en Tlaxcala de Xicohténcatl			
Partido Político, Coalición, Candidatura Común y/o Candidatura Independiente		**Propietaria(o)**	**Suplente**
PAN PRD PAC	Coalición "Por Tlaxcala al Frente"	Serafín Ortiz Ortiz	Carlos David Robles Figueroa
PRI VERDE PANAL PS	Candidatura común: PRI-PVEM-NA-PS	Enrique Padilla Sánchez	Jorge García Lara
PT morena encuentro social	Coalición "Juntos Haremos Historia"	José Luis Garrido Cruz	Javier Ernesto Valenzuela Díaz
MOVIMIENTO CIUDADANO	Partido Movimiento Ciudadano	María de Lourdes Cruz Martínez	Luz Angélica Hernández Barrera
Marco Valencia	Candidato Independiente	Marco Antonio Valencia Barrientos	José Aurelio Ramos Sánchez

Fuente: Dirección de Organización Electoral, Capacitación y Educación Cívica.

Tabla 21.7 Fórmulas de candidaturas registradas del Distrito Electoral Local 08.

Distrito 08 con sede en San Bernardino Contla			
Partido Político, Coalición, Candidatura Común y/o Candidatura Independiente		**Propietaria(o)**	**Suplente**
PAN PRD PAC	Coalición "Por Tlaxcala al Frente"	Cesar Fredy Cuatecontzi Cuahutle	Iván Teomitzi Soliz
PRI VERDE PANAL PS	Candidatura común: PRI-PVEM-NA-PS	Daniela Nava Nava	Maricruz Pérez Chávez
PT	Partido del Trabajo	Raquel Rodríguez de Gante	Argelia Rodríguez Cuahutle
MOVIMIENTO CIUDADANO	Partido Movimiento Ciudadano	Zuleyma Abigail Cuamatzi Netzahual	Eunice Molina Hernández
morena	Partido Morena	Ma. del Rayo Netzahuatl Ilhuicatzi	Gabriela Popoca Xicohténcatl
encuentro social	Partido Encuentro Social	Armando Hernández Ramírez	Eduardo Tetlalmatzi Cisneros
FUERZA INDEPENDIENTE	Candidato Independiente	Ángel Cocoletzi Cocoletzi	Gabriel Castillo García

Fuente: Dirección de Organización Electoral, Capacitación y Educación Cívica.

Tabla 21.8 Fórmulas de candidaturas registradas del Distrito Electoral Local 09.

Distrito 09 con sede en Santa Ana Chiautempan			
Partido Político, Coalición, Candidatura Común y/o Candidatura Independiente		**Propietaria(o)**	**Suplente**
PAN PRD PAC	Coalición "Por Tlaxcala al Frente"	Juan Corral Mier	Jesús Abraham Fragoso Mendoza
PRI VERDE PS	Candidatura común: PRI-PVEM-NA-PS	Matilde Verónica Sánchez Gracia	Gabriela George Condado
PT morena encuentro social	Coalición "Juntos Haremos Historia"	María Félix Pluma Flores	Yeni Maribel Hernández Zecua
MOVIMIENTO CIUDADANO	Partido Movimiento Ciudadano	Federico Bartolomé Vega Pérez	José Fabian Olivares Almaraz
	Candidato Independiente	Antonio Lima Flores	Justino Pérez Hernández

Fuente: Dirección de Organización Electoral, Capacitación y Educación Cívica.

Tabla 21.9 Fórmulas de candidaturas registradas del Distrito Electoral Local 10.

Distrito 10 con sede en Huamantla			
Partido Político, Coalición y/o Candidatura Común		**Propietaria(o)**	**Suplente**
PAN PRD PAC	Coalición "Por Tlaxcala al Frente"	Perla Lizette Méndez Reyes	Liliana Torres Mancilla
PRI VERDE PS	Candidatura común: PRI-PVEM-NA-PS	Ignacio Ramírez Sánchez	Roberto López Morales
PT morena encuentro social	Coalición "Juntos Haremos Historia"	José María Méndez Salgado	Oscar Escamilla Cuamatzi
MOVIMIENTO CIUDADANO	Partido Movimiento Ciudadano	Adrián García Torres	José Pedro Flores Torres

Fuente: Dirección de Organización Electoral, Capacitación y Educación Cívica.

Tabla 21.10 Fórmulas de candidaturas registradas del Distrito Electoral Local 11.

Distrito 11 con sede en Huamantla			
Partido Político, Coalición y/o Candidatura Común		**Propietaria(o)**	**Suplente**
PAN PRD PAC	Coalición "Por Tlaxcala al Frente"	Martha Muñoz Montiel	Ana del Carmen Montiel Hernández
PRI VERDE PS	Candidatura común: PRI-PVEM-NA-PS	Arnulfo Arévalo Lara	Víctor Camacho Merino
PT	Partido del Trabajo	José de Jesús Paredes García	Vicente Cervantes Lara
MOVIMIENTO CIUDADANO	Partido Movimiento Ciudadano	Roxana Apodaca Hernández	Areyda Amador Téllez
morena	Partido Morena	Ramiro Vivanco Chedraui	Ernesto Raúl Mendoza Vélez
encuentro social	Partido Encuentro Social	Ma. Verónica Pérez Báez	María Leonor Bautista Pérez

Fuente: Dirección de Organización Electoral, Capacitación y Educación Cívica.

Tabla 21.11 Fórmulas de candidaturas registradas del Distrito Electoral Local 12.

Distrito 12 con sede en San Luis Teolocholco			
Partido Político, Coalición y/o Candidatura Común		**Propietaria(o)**	**Suplente**
PAN PRD PAC	Coalición "Por Tlaxcala al Frente"	Laura Eliosa Lara	María Fidelia Sánchez Flores
PRI VERDE PS	Candidatura común: PRI-PVEM-NA-PS	Fidel Aguila Rodríguez	Marco Antonio Sánchez Lara
PT morena encuentro social	Coalición "Juntos Haremos Historia"	Ma. de Lourdes Montiel Cerón	Sofia Portillo Martínez
MOVIMIENTO CIUDADANO	Partido Movimiento Ciudadano	Refugio Rivas Corona	Gustavo Zempoaltecatl Hernández

Fuente: Dirección de Organización Electoral, Capacitación y Educación Cívica.

Tabla 21.12 Fórmulas de candidaturas registradas del Distrito Electoral Local 13.

Distrito 13 con sede en Zacatelco			
Partido Político, Coalición y/o Candidatura Común		**Propietaria(o)**	**Suplente**
PAN PRD PAC	Coalición "Por Tlaxcala al Frente"	Adrián Xochitemo Pedraza	José Luís Guzmán Zecua
PRI PVEM NA PS	Candidatura común: PRI-PVEM-NA-PS	Francisco Román Sánchez	Gabriel Díaz Quintero
PT	Partido del Trabajo	Thalia Rodríguez Sánchez	Edith Cuahutencos Zempoaltecatl
MOVIMIENTO CIUDADANO	Partido Movimiento Ciudadano	Edilberto Algredo Jaramillo	Alberto Ixtlapale Pérez
morena	Partido Morena	Víctor Manuel Báez López	Daniel Juárez López
encuentro social	Partido Encuentro Social	José Gustavo López Barranco	Carlos David Ramírez Muñoz

Fuente: Dirección de Organización Electoral, Capacitación y Educación Cívica.

Tabla 21.13 Fórmulas de candidaturas registradas del Distrito Electoral Local 14.

Distrito 14 con sede en Santa María Nativitas			
Partido Político, Coalición y/o Candidatura Común		**Propietaria(o)**	**Suplente**
PAN PRD PAC	Coalición "Por Tlaxcala al Frente"	Miguel Ángel Covarrubias Cervantes	Galileo Bustos Cervantes
PRI PVEM NA PS	Candidatura común: PRI-PVEM-NA-PS	Dianet Méndez Cano	Jaqueline Portillo Sampedro
PT morena encuentro social	Coalición "Juntos Haremos Historia"	Martín Pérez Hernández	Aldo González Romero
MOVIMIENTO CIUDADANO	Partido Movimiento Ciudadano	Miguel Covarrubias Santa María	Luis Fernando de Anda Flores

Fuente: Dirección de Organización Electoral, Capacitación y Educación Cívica.

Tabla 21.14 Fórmulas de candidaturas registradas del Distrito Electoral Local 15.

Distrito 15 con sede en Vicente Guerrero			
Partido Político, Coalición y/o Candidatura Común		**Propietaria(o)**	**Suplente**
PAN PRD PAC	Coalición "Por Tlaxcala al Frente"	Dulce María Ortencia Mastranzo Corona	Luz Edith Xinaxtle Cantor
PRI PVEM NA PS	Candidatura común: PRI-PVEM-NA-PS	Cristina Calyecac López	Adelina María Félix Acametitla Tepal
PT	Partido del Trabajo	Agustín Roberto Ramos Tlacomulco	Oscar Rojas Zahuantitla
MOVIMIENTO CIUDADANO	Partido Movimiento Ciudadano	Edgar Sánchez López	Andrés Serrano Mena
morena	Partido Morena	María Ana Bertha Mastranzo Corona	Luz María Tepal Carrillo
encuentro social	Partido Encuentro Social	Lucio Martín Amaro Carrillo	Gadiel Calvo Pérez

Fuente: Dirección de Organización Electoral, Capacitación y Educación Cívica.

Tabla 22. Fórmulas de candidaturas registradas por el principio de Representación Proporcional por el Partido Acción Nacional.

Partido Acción Nacional				
Fórmula	**Cargo**	**Nombre**	**Apellido paterno**	**Apellido materno**
1	Propietario	Leticia	Hernández	Pérez
	Suplente	Leticia	Valera	González
2	Propietario	Omar Milton	López	Avendaño
	Suplente	Israel	Lara	García
3	Propietario	Hortencia	Aguilar	González
	Suplente	María del Pilar	Corona	Muñoz
4	Propietario	Eduardo	Hernández	Fernández
	Suplente	Daniel	Pérez	Pichón
5	Propietario	Viviana	Burle	Migoni
	Suplente	María Concepción	Gómez	Vázquez
6	Propietario	Adolfo	Águila	Águila
	Suplente	José Luis	Flores	Muñoz
7	Propietario	Perla Lizette	Méndez	Reyes
	Suplente	Beatriz	Bortolotti	Torrentera
8	Propietario	Héctor Raúl	Rojas	Hernández
	Suplente	Leonardo	Barceinas	Carillo
9	Propietario	Mariana Guadalupe	Jiménez	Zamora
	Suplente	Rafaela	Zamora	Barba
10	Propietario	Iván de Jesús	Carmona	Huerta
	Suplente	Juan Pablo	Temoltzin	Hernández

Fuentes: Acuerdos ITE-CG 33/2018, ITE-CG 34/2018, ITE-CG 35/2018, ITE-CG 36/2018, ITE-CG 37/2018, ITE-CG 39/2018, ITE-CG 40/2018, ITE-CG 51/2018 e ITE-CG 52/2018.

Tabla 22.1 Fórmulas de candidaturas registradas por el principio de Representación Proporcional por el Partido Revolucionario Institucional.

Partido Revolucionario Institucional				
Fórmula	**Cargo**	**Nombre**	**Apellido paterno**	**Apellido materno**
1	Propietario	Zonia	Montiel	Candaneda
	Suplente	Mónica	Rojas	Grados
2	Propietario	Víctor	López	Hernández
	Suplente	José Abel	Galupila	Juárez
3	Propietario	María Virginia	Meneses	Canales
	Suplente	Sugely	Pérez	Romero
4	Propietario	Sergio	Lara	Muñoz
	Suplente	Ezequiel Concepción	Mendieta	George
5	Propietario	Arely	Escobar	Bello
	Suplente	Elizabeth Diana	Domínguez	Amador
6	Propietario	Gustavo	Parada	Matamoros
	Suplente	Rafael Arturo	Medina	Merchant
7	Propietario	Marcelina	Calle	López
	Suplente	Haidee	Barragán	Pérez
8	Propietario	Mauricio	González	Gómez
	Suplente	Iván	Corona	Benítez
9	Propietario	Norma	Juárez	Montes
	Suplente	Yasmin Elfega	Guzmán	Pérez
10	Propietario	Ángel Reyes	Corona	Galindo
	Suplente	Marco Luis	Tecuapacho	Jiménez

Fuentes: Acuerdos ITE-CG 33/2018, ITE-CG 34/2018, ITE-CG 35/2018, ITE-CG 36/2018, ITE-CG 37/2018, ITE-CG 39/2018, ITE-CG 40/2018, ITE-CG 51/2018 e ITE-CG 52/2018.

Tabla 22.2 Fórmulas de candidaturas registradas por el principio de Representación Proporcional por el Partido de la Revolución Democrática.

Partido de la Revolución Democrática				
Fórmula	**Cargo**	**Nombre**	**Apellido paterno**	**Apellido materno**
1	Propietario	Laura Yamili	Flores	Lozano
	Suplente	Linda Azucena	Cisneros	Cirio
2	Propietario	Alberto	Amaro	Corona
	Suplente	José Alfredo	Calvario	Juárez
3	Propietario	Rita	González	Ruiz Escamilla
	Suplente	Jessica Anabel	Torres	Hernández
4	Propietario	José Laurentino	Grande	Díaz
	Suplente	German	García	Fortiz
5	Propietario	Ma. Guadalupe	Hernández	Sánchez
	Suplente	María Fernanda	León	Mancilla
6	Propietario	Gerardo	Águila	Sánchez
	Suplente	Mario	Atonal	Hernández
7	Propietario	María Sandra	Montes	Hernández
	Suplente	Alejandra	Gutiérrez	De Jesús
8	Propietario	Huri Oziel	López	Jiménez
	Suplente	Rafael	Conde	Arciniega
9	Propietario	María Ocotlán	Ajuech	Romero
	Suplente	Arcadia Amelia	Valencia	Martínez
10	Propietario	Juan	Peña	Cuatecontzi
	Suplente	Abel	Mora	Cuamatzi

Fuentes: Acuerdos ITE-CG 33/2018, ITE-CG 34/2018, ITE-CG 35/2018, ITE-CG 36/2018, ITE-CG 37/2018, ITE-CG 39/2018, ITE-CG 40/2018, ITE-CG 51/2018 e ITE-CG 52/2018.

Tabla 22.3 Fórmulas de candidaturas registradas por el principio de Representación Proporcional por el Partido del Trabajo.

Partido del Trabajo				
Fórmula	**Cargo**	**Nombre**	**Apellido paterno**	**Apellido materno**
1	Propietario	Irma Yordana	Garay	Loredo
	Suplente	María Guillermina	Loaiza	Cortero
2	Propietario	José Alejandro	Aguilar	López
	Suplente	Sabino Demetrio	González	Santabarbara
3	Propietario	Sara	Gallegos	Morales
	Suplente	María Luisa	Jiménez	Saavedra
4	Propietario	José	Conde	Cocoletzi
	Suplente	Jorge Alberto	Gallegos	Morales
5	Propietario	Fátima Guadalupe	Pérez	Vargas
	Suplente	Francisca	Romero	Díaz
6	Propietario	Alejandro	Anaya	Llanos
	Suplente	Miguel	Loranca	Aguilar
7	Propietario	Anarely	Grande	Sánchez
	Suplente	Arleth de la Paz	Xochitemol	Cuaxilo
8	Propietario	Alberto	Hernández	Tepepa
	Suplente	Concepción Delfino	Delgado	Pérez
9	Propietario	Brenda	Pulido	Paredes
	Suplente	Bianey	Meza	Aguilar
10	Propietario	Hilario	Lázaro	Sánchez
	Suplente	Luis Cuauhtémoc	Lima	Flores

Fuentes: Acuerdos ITE-CG 33/2018, ITE-CG 34/2018, ITE-CG 35/2018, ITE-CG 36/2018, ITE-CG 37/2018, ITE-CG 39/2018, ITE-CG 40/2018, ITE-CG 51/2018 e ITE-CG 52/2018.

Tabla 22.4 Fórmulas de candidaturas registradas por el principio de Representación Proporcional por el Partido Verde Ecologista de México.

Partido Verde Ecologista de México				
Fórmula	**Cargo**	**Nombre**	**Apellido paterno**	**Apellido materno**
1	Propietario	Maribel	León	Cruz
	Suplente	Aitzury Fernanda	Sandoval	Vega
2	Propietario	Jorge David	Santos	Cedillo
	Suplente	Martin	Sánchez	Sánchez
3	Propietario	María Teresa	Cuapio	Mendieta
	Suplente	Fanny	Cano	Vázquez
4	Propietario	Rodolfo	Vázquez	Molina
	Suplente	José Luis	Galicia	Hernández
5	Propietario	Miriam	Cortez	Vásquez
	Suplente	Neli Sandra	Zainos	Cortázar
6	Propietario	Abelardo	Sánchez	Juárez
	Suplente	Raúl	Escobar	Rodríguez
7	Propietario	Trinidad Marina	Juárez	Atonal
	Suplente	Sandra Elvira	Reyes	Hernández
8	Propietario	Misael	González	Macías
	Suplente	José Lorenzo Alberto	Luna	Flores
9	Propietario	Blanca Estela	Vargas	Bautista
	Suplente	Ma. Angelica Trinidad	Bautista	Mendoza
10	Propietario	Jaime	Zitlalpopoca	Cruz
	Suplente	José Luis	Hernández	Meléndez

Fuentes: Acuerdos ITE-CG 33/2018, ITE-CG 34/2018, ITE-CG 35/2018, ITE-CG 36/2018, ITE-CG 37/2018, ITE-CG 39/2018, ITE-CG 40/2018, ITE-CG 51/2018 e ITE-CG 52/2018.

Tabla 22.5 Fórmulas de candidaturas registradas por el principio de Representación Proporcional por el Partido Movimiento Ciudadano.

Partido Movimiento Ciudadano				
Fórmula	**Cargo**	**Nombre**	**Apellido paterno**	**Apellido materno**
1	Propietario	María Isabel	Casas	Meneses
	Suplente	Jaqueline	Meléndez	Lumbreras
2	Propietario	Alberto	Ixtlapale	Pérez
	Suplente	Azael	Teloxa	Armenta
3	Propietario	Natalie	De Anda	Barrios
	Suplente	Rosa Luz	Cortes	Cupa
4	Propietario	Alejandro	Torres	Romero
	Suplente	Manuel	Xochihua	Lara
5	Propietario	Miriam	Méndez	Sánchez
	Suplente	Momci Paola	Muñoz	Casas
6	Propietario	Rubén Rodrigo	Ríos	Palacios
	Suplente	Antonio	Cruz	Anguiano
7	Propietario	Eva	Corona	Méndez
	Suplente	Julia	Texis	Juárez
8	Propietario	Leonardo Favio	Muñoz	Pérez
	Suplente	Efraín Irving	German	Gutiérrez
9	Propietario	María Isabel	Muñoz	Muñoz
	Suplente	Lorena	Guerrero	Carreón
10	Propietario	Fernando	Hernández	Flores
	Suplente	Miguel	Méndez	Ventura

Fuentes: Acuerdos ITE-CG 33/2018, ITE-CG 34/2018, ITE-CG 35/2018, ITE-CG 36/2018, ITE-CG 37/2018, ITE-CG 39/2018, ITE-CG 40/2018, ITE-CG 51/2018 e ITE-CG 52/2018.

Tabla 22.6 Fórmulas de candidaturas registradas por el principio de Representación Proporcional por el Partido Nueva Alianza.

Partido Nueva Alianza				
Fórmula	**Cargo**	**Nombre**	**Apellido paterno**	**Apellido materno**
1	Propietario	Luz Guadalupe	Mata	Lara
	Suplente	Patricia	Ramírez	Montealegre
2	Propietario	Arturo	Santacruz	Flores
	Suplente	Heriberto	Toquiantzi	Velázquez
3	Propietario	Leticia	Cruz	George
	Suplente	Orquidia	Sánchez	Marcos
4	Propietario	Eric	Águila	Loaiza
	Suplente	Alejandro	Muñoz	Flores
5	Propietario	Sandra	Sánchez	Bañuelos
	Suplente	Belén	Arana	Jiménez
6	Propietario	Aureliano	Galaviz	Sedeño
	Suplente	Luis	Hernández	Hernández
7	Propietario	Eva	Mendoza	Herrera
	Suplente	María de Lourdez	Díaz	Hernández
8	Propietario	Edrei	Meza	Juárez
	Suplente	José Juan	Nájera	Hernández
9	Propietario	Sandra	Pérez	León
	Suplente	Karina	Moctezuma	Arzate
10	Propietario	Lino	Silva	Flores
	Suplente	Rigoberto	Hernández	Báez

Fuentes: Acuerdos ITE-CG 33/2018, ITE-CG 34/2018, ITE-CG 35/2018, ITE-CG 36/2018, ITE-CG 37/2018, ITE-CG 39/2018, ITE-CG 40/2018, ITE-CG 51/2018 e ITE-CG 52/2018.

Tabla 22.7 Fórmulas de candidaturas registradas por el principio de Representación Proporcional por el Partido Alianza Ciudadana.

Partido Alianza Ciudadana				
Fórmula	**Cargo**	**Nombre**	**Apellido paterno**	**Apellido materno**
1	Propietario	Inés	Carvente	Báez
	Suplente	Mireya	De Anda	González
2	Propietario	Serafín	Ortiz	Ortiz
	Suplente	Edgar	Peña	Nájera
3	Propietario	Rosa	Ortega	Landeros
	Suplente	Elizabeth	Ortiz	Pérez
4	Propietario	José Antonio	Morales	Morales
	Suplente	Alberto	Rodríguez	Gutiérrez
5	Propietario	Rosamparo	Flores	Cortes
	Suplente	María Guadalupe	García	Arroyo
6	Propietario	Hugo	García	Palma
	Suplente	Marco Antonio	Sánchez	Sánchez
7	Propietario	Valeria	Cervantes	Barraza
	Suplente	Diana	Plata	Pérez
8	Propietario	Miguel Ángel	Hernández	Montiel
	Suplente	José Mauricio	Contreras	Nava
9	Propietario	Arianna	Ruiz	Tepepa
	Suplente	Graciela	Ramírez	Tlale
10	Propietario	Eduardo Sergio	Valdespino	Y Leon
	Suplente	Juan Manuel	Mellado	García

Fuentes: Acuerdos ITE-CG 33/2018, ITE-CG 34/2018, ITE-CG 35/2018, ITE-CG 36/2018, ITE-CG 37/2018, ITE-CG 39/2018, ITE-CG 40/2018, ITE-CG 51/2018 e ITE-CG 52/2018.

Tabla 22.8 Fórmulas de candidaturas registradas por el principio de Representación Proporcional por el Partido Socialista.

Partido Socialista				
Fórmula	**Cargo**	**Nombre**	**Apellido paterno**	**Apellido materno**
1	Propietario	Evelia	Flores	Morales
	Suplente	Rebeca	Ruiz	Rojas
2	Propietario	Jorge	García	Luna
	Suplente	Salvador	Pérez	Pérez
3	Propietario	Gilberta	Nava	Cervantes
	Suplente	Mariela	Zepeda	Muñoz
4	Propietario	Gregorio	Nájera	Ramírez
	Suplente	Francisco	Hernández	López
5	Propietario	Margarita Reyna	Cisneros	Olvera
	Suplente	Berenice	Pérez	Pérez
6	Propietario	José Lorenzo	Ramos	Carlos
	Suplente	Marco Antonio	Barbosa	Corona
7	Propietario	Delia	García	Guarota
	Suplente	Araceli	López	Velázquez
8	Propietario	Lauro	Rodríguez	Huerta
	Suplente	Yanko	Muñoz	Contreras
9	Propietario	Katia	Lima	Muñoz
	Suplente	Irene	Xochicale	Ortiz
10	Propietario	Yoshiro	Nava	Cortes
	Suplente	Sebastián	Vidal	Ortiz

Fuentes: Acuerdos ITE-CG 33/2018, ITE-CG 34/2018, ITE-CG 35/2018, ITE-CG 36/2018, ITE-CG 37/2018, ITE-CG 39/2018, ITE-CG 40/2018, ITE-CG 51/2018 e ITE-CG 52/2018.

Tabla 22.9 Fórmulas de candidaturas registradas por el principio de Representación Proporcional por el Partido Morena.

Partido Morena				
Fórmula	**Cargo**	**Nombre**	**Apellido paterno**	**Apellido materno**
1	Propietario	Patricia	Jaramillo	García
	Suplente	Carolina	Arellano	Gavito
2	Propietario	Miguel	Piedras	Díaz
	Suplente	Luis	Alvarado	Ramos
3	Propietario	María Luisa	Espinosa	Hernández
	Suplente	Patricia	Morales	Vargas
4	Propietario	Miguel Ángel	Quiroz	Romero
	Suplente	Flavio	González	González
5	Propietario	Sandra	Hernández	Téllez
	Suplente	Alejandra	Galicia	Calixto
6	Propietario	Carlos	Luna	Vázquez
	Suplente	Raciel	Santacruz	Meneses
7	Propietario	Delfina Mayte	Hernández	Barrientos
	Suplente	Alma Delia	Hernández	Sotelo
8	Propietario	Carlos	López	González
	Suplente	Isaac Alexis	Anica	Becerril
9	Propietario	Juana	Díaz	Moreno
	Suplente	Anayelit	Meléndez	Jiménez
10	Propietario	Víctor Manuel	Báez	López
	Suplente	Daniel	Juárez	Flores

Fuentes: Acuerdos ITE-CG 33/2018, ITE-CG 34/2018, ITE-CG 35/2018, ITE-CG 36/2018, ITE-CG 37/2018, ITE-CG 39/2018, ITE-CG 40/2018, ITE-CG 51/2018 e ITE-CG 52/2018.

Tabla 22.10 Fórmulas de candidaturas registradas por el principio de Representación Proporcional por el Partido Encuentro Social.

Partido Encuentro Social				
Fórmula	**Cargo**	**Nombre**	**Apellido paterno**	**Apellido materno**
1	Propietario	María del Pilar	Garrido	Cruz
	Suplente	Mónica	Sánchez	Angulo
2	Propietario			
	Suplente	Jorge Antonio	Montiel	Moreno
3	Propietario	Christian Carol	Montiel	Garrido
	Suplente	María Nelly	Pérez	Martínez
4	Propietario	Oscar	Ortuño	Montiel
	Suplente	Víctor Jesús	Ipatzi	Paredes
5	Propietario	Sara	Salin	Sampedro
	Suplente	Beatriz	Natividad	Calpulalpan
6	Propietario	Jorge Antonio	Montiel	Márquez
	Suplente	Leonardo	Xochitemol	Muñoz
7	Propietario	Piedad	Conde	Cocoletzi
	Suplente	María Edith	Pérez	Villegas
8	Propietario	Gadiel	Calvario	Pérez
	Suplente	Martin	García	Sánchez
9	Propietario			
	Suplente	Yesenia	González	Salvador
10	Propietario	Aquilino	Polvo	Hernández
	Suplente	Marcos	Montiel	Ramírez

Fuentes: Acuerdos ITE-CG 33/2018, ITE-CG 34/2018, ITE-CG 35/2018, ITE-CG 36/2018, ITE-CG 37/2018, ITE-CG 39/2018, ITE-CG 40/2018, ITE-CG 51/2018 e ITE-CG 52/2018.

En cuanto a las candidaturas independientes, de las 8 fórmulas que consiguieron el porcentaje mínimo requerido de apoyo ciudadano, solo 7 obtuvieron el registro respectivo mediante Resolución ITE-CG 36/2018 del Consejo General del ITE.

El INE determinó que el ciudadano Carlos Emmanuel Gutiérrez Chávez debía ser sancionado con la pérdida del derecho a ser registrado como candidato en este proceso electoral, debido a que no presentó su informe de ingresos y gastos, pese a que fue requerido por la Unidad Técnica de Fiscalización.

Esta determinación quedó asentada en el Acuerdo INE/CG232/2018, emitido por el Consejo General del INE, el 23 de marzo de 2018, respecto de irregularidades en el dictamen consolidado de la revisión de los informes de ingresos y gastos para el desarrollo de las actividades para la obtención del apoyo ciudadano de las y los aspirantes al cargo de diputaciones locales.

Tabla 23. Candidatos/as independientes que participaron en el Proceso Electoral Local Ordinario 2018.

Emblema	Nombre del candidato	Distrito por el que compitió
	Marco Antonio Valencia Barrientos	07 con cabecera en Tlaxcala de Xicohténcatl.
	Ángel Cocoletzi Cocoletzi	08 con cabecera en San Bernardino Contla.
	Ciro Ríos Salinas	02 con cabecera en Tlaxco de Morelos.
	Antonio Lima Flores	09 con cabecera en Santa Ana Chiautempan.
	Kerbing Martínez Pinillo	06 con cabecera en Ixtacuixtla de Mariano Matamoros.
	José Carlos Serrano Hernández	02 con cabecera en Tlaxco de Morelos.
	Addiel Lubin Mejía Hernández	03 con cabecera en San Cosme Xalostoc.

Fuente: Acuerdo ITE-CG 36/2018.

En observancia al artículo 95 de la Constitución Política del Estado Libre y Soberano de Tlaxcala, los partidos políticos, coaliciones y candidaturas comunes garantizaron la paridad de género en el registro de candidaturas para elegir diputaciones locales, de conformidad con lo establecido en los *"Lineamientos que deberán observar los partidos políticos, coaliciones, candidaturas comunes, así como candidatas y candidatos independientes en la postulación de candidaturas para dar cumplimiento al principio constitucional de paridad de género en el estado de Tlaxcala, en el Proceso Electoral Local Ordinario 2018 y los Extraordinarios que deriven de éste"*, aprobados por el Consejo General del ITE mediante el Acuerdo ITE-CG 07/2018 de fecha 25 de enero de 2018.

2.8 Plataformas presentadas por partidos políticos

Las plataformas electorales son propuestas de carácter político, económico y social, presentadas por los partidos políticos nacionales en sus declaraciones de principios y descritas en sus programas de acción.

Estos documentos son elaborados por los comités, consejos y órganos directivos de cada partido, donde incluyen los planes y propuestas para la campaña. En caso de que los/as candidatos/as de este partido resulten electos/as diputados/as, estos planes y propuestas deberán orientar su trabajo como legisladores/as.

Los partidos políticos acreditados y registrados ante el Instituto presentaron en tiempo y forma sus Plataformas Electorales, mismas que el ITE aprobó.

Tabla 24. Plataformas Electorales presentadas por partidos políticos.

Emblema	Partido Político
PAN	Partido Acción Nacional
PRI	Partido Revolucionario Institucional
PRD	Partido de la Revolución Democrática
PT	Partido del Trabajo
VERDE	Partido Verde Ecologista de México
MOVIMIENTO CIUDADANO	Partido Movimiento Ciudadano
nueva alianza	Partido Nueva Alianza
morena	Partido Morena
encuentro social	Partido Encuentro Social
PAC	Partido Alianza Ciudadana
PS	Partido Socialista

Fuente: Elaboración propia.

2.9 Candidaturas independientes

El 23 de noviembre de 2017, el Consejo General del ITE aprobó el Acuerdo ITE-CG 84/2017, por el que emitió la convocatoria dirigida a las ciudadanas y ciudadanos interesados en participar para postularse como candidatas y candidatos independientes para el cargo de Diputaciones Locales por el principio de mayoría relativa, para el Proceso Electoral Local Ordinario 2018.

Al término del plazo, 12 fórmulas de ciudadanos/as manifestaron su intención de competir bajo esa figura, por lo que el Consejo General, en sesión pública especial del 06 de enero de 2018, aprobó el Acuerdo ITE-CG 03/2018 para declarar el cumplimiento de los requisitos legales exigidos y por ende, la procedencia de las solicitudes presentadas.

Tabla 25. Aspirantes a candidaturas independientes.

Propietario	Suplente	Distrito Electoral
Marco Antonio Valencia Barrientos	José Aurelio Ramos Sánchez	07 con cabecera en Tlaxcala de Xicohténcatl,
Ángel Cocoletzi Cocoletzi	Gabriel Castillo García	08 con cabecera en San Bernardino Contla
Ciro Ríos Salinas	Miguel Andrés Piedras Vargas	02 con cabecera en Tlaxco de Morelos
Antonio Lima Flores	Justino Pérez Hernández	09 con cabecera en Santa Ana Chiautempan
Kerbing Martínez Pinillo	Armando Martínez Lezama	06 con cabecera en Ixtacuixtla de Mariano Matamoros
Leo Govanith Ramírez Saldaña	Leonardo George Onofre	09 con cabecera en Santa Ana Chiautempan
José Carlos Serrano Hernández	María Salome Sartillo Torres	02 con cabecera en Tlaxco de Morelos
Addiel Lubin Mejía Hernández	Alejandro Fernández Guarneros	03 con cabecera en San Cosme Xalostoc
Carlos Emmanuel Gutiérrez Chávez	Hilario Valentín Ortega de la Fuente	04 con cabecera en Apizaco
Reyna Hernández Fuentes	Alaine Roldan Espino	05 con cabecera en San Dionicio Yauhquemehcan
Raúl Hernández Gaspar	Heriberto Ventura Patlani	12 con cabecera en Huamantla
Viridiana Elizabeth Ponce Vilchis	Irais Tecpa Hernández	07 con cabecera en Tlaxcala de Xicohténcatl

Fuente: Acuerdo ITE-CG 03/2018.

Con la aprobación respectiva inició la siguiente etapa, es decir el plazo para la obtención de apoyo ciudadano y así ser registrado/a como candidato/a independiente para el cargo de Diputado/a Local, por el principio de Mayoría Relativa para el Proceso Electoral Local Ordinario 2018, mismo que comprendió del 8 de enero al 6 de febrero de 2018.

Al finalizar el plazo, el ITE emitió el Acuerdo ITE-CG 30/2018 por el cual resolvió sobre el cumplimiento del porcentaje de apoyo ciudadano de las y los aspirantes a candidatos independientes, determinando que únicamente 8 de estos obtuvieron el porcentaje mínimo requerido.

Tabla 26. Ciudadanos que cumplieron con el porcentaje de apoyo ciudadano requerido para ser registrados como candidatos independientes.

Propietario	Suplente	Distrito Electoral
Marco Antonio Valencia Barrientos	José Aurelio Ramos Sánchez	07 con cabecera en Tlaxcala de Xicohténcatl,
Ángel Cocoletzi Cocoletzi	Gabriel Castillo García	08 con cabecera en San Bernardino Contla
Ciro Ríos Salinas	Miguel Andrés Piedras Vargas	02 con cabecera en Tlaxco de Morelos
Antonio Lima Flores	Justino Pérez Hernández	09 con cabecera en Santa Ana Chiautempan
Kerbing Martínez Pinillo	Armando Martínez Lezama	06 con cabecera en Ixtacuixtla de Mariano Matamoros
José Carlos Serrano Hernández	María Salome Sartillo Torres	02 con cabecera en Tlaxco de Morelos
Addiel Lubin Mejía Hernández	Alejandro Fernández Guarneros	03 con cabecera en San Cosme Xalostoc
Carlos Emmanuel Gutiérrez Chávez	Hilario Valentín Ortega de la Fuente	04 con cabecera en Apizaco

Fuente: ITE-CG 30/2018.

2.10 Lineamientos de paridad de género

Estos lineamientos fueron diseñados para establecer las bases aplicables por el Instituto Tlaxcalteca de Elecciones para facilitar, impulsar, regular, proteger, fomentar y hacer efectivo el derecho de igualdad de trato y oportunidades entre mujeres y hombres, previsto en la Constitución Política de los Estados Unidos Mexicanos, en la Ley General de Instituciones y Procedimientos Electorales, Ley General de Partidos Políticos, en la Constitución Política del Estado Libre y Soberano de Tlaxcala, en la Ley de Instituciones y Procedimientos Electorales así como de Partidos Políticos, ambas para el Estado de Tlaxcala, vigilando en todo momento el debido cumplimiento de los mandatos constitucionales y legales en materia de derechos humanos y paridad de género.

Mediante el Acuerdo ITE-CG 12/2018, aprobado por el Consejo General del Instituto Tlaxcalteca de Elecciones, se reformó el artículo 13, fracción II de los referidos lineamientos, para que las listas de candidatos/as a Diputados/as Locales por el principio de representación proporcional fueran encabezadas por una persona del género femenino, estableciendo así la acción afirmativa ordenada dentro del expediente TET-JDC-003/2018.

2.11 Red de Comunicación, Prevención y Atención de la Violencia Política con Candidatas a cargos de elección popular

La red de comunicación, prevención y atención de la violencia política con Candidatas a Cargos de Elección Popular en el Proceso Electoral Local Ordinario 2018 surgió como un compromiso de la reunión de consejeras electorales celebrada en la Ciudad de México el 09 de abril de ese año. En este sentido, del 10 de abril al 26 de mayo de 2018 se realizaron diversas actividades para conformar la estrategia de la citada red, la cual fue aprobada el 27 de mayo por la Comisión de Igualdad de Género e Inclusión del Instituto Tlaxcalteca de Elecciones.

La estrategia se implementó del 29 de mayo al 27 de junio de 2018, es decir, durante el periodo de las campañas electorales locales y comprendió las siguientes etapas:

1. Difusión de información.
2. Recolección de consentimiento.
3. Taller de capacitación para candidatas.
4. Implementación de una herramienta tecnológica.
5. Campaña de difusión itinerante en contra de la Violencia Política de Género.
6. Generación de informes.

2.11.1 Difusión de información

Se realizó a través de infografías y videos publicados en la página oficial y redes sociales del Instituto Tlaxcalteca de Elecciones, además, fueron distribuidos entre la ciudadanía trípticos y volantes con información que hace referencia a la violencia política por razones de género, así como los datos de las autoridades del orden federal y local encargadas de atender las quejas y denuncias.

El 8 de junio se llevó a cabo la presentación de la Estrategia de la Red de Comunicación, Prevención y Atención de la Violencia Política con Candidatas a Cargos de Elección Popular en el Proceso Electoral Local Ordinario 2018, ante las contendientes de los diferentes institutos políticos y el 15 de junio ante los medios de comunicación masiva en el estado.

2.11.2 Recolección de consentimiento

A la par del inicio de las campañas electorales y mediante el formato aprobado por la Comisión de Igualdad de Género e Inclusión, la Dirección de Organización Electoral, Capacitación y Educación Cívica inició con los trabajos para recabar la información de las interesadas en participar en esta red, a fin de generar un directorio.

2.11.3 Taller de capacitación para candidatas

El 18 de junio de 2018 se realizó el taller denominado "Desigualdad en el espacio público y violencia política en razón de género", en el Congreso del Estado, el cual fue impartido por la Lic. Mónica Zárate Martínez y la Mtra. Ana Fátima López Iturrios, ambas del equipo humano de la Dirección General de Derechos y Paridad de Género del Tribunal Electoral del Poder Judicial de la Federación.

2.11.4 Herramienta tecnológica

Se implementó una herramienta tecnológica de seguimiento con la finalidad de visibilizar la incidencia de conductas en contra de las candidatas participantes en el periodo de campañas.

2.11.5 Campaña de difusión itinerante en contra de la violencia política en razón de género

El 14 de junio de 2018 se realizó una concentración pacífica en el parque de la ciudad de Tlaxcala con la temática #AltoALaViolenciaPolíticaDeGénero, en contra de candidatas de diferentes partidos políticos en distintas entidades federativas, quienes durante el proceso electoral concurrente 2017-2018 fueron víctimas de violencia e incluso perdieron la vida en el marco de sus campañas política;, en esta actividad participaron organizaciones de la sociedad civil.

2.11.6 Generación de informes

De acuerdo con el calendario establecido, los reportes se generaron los días 15 y 30 de junio de 2018, sin que hasta esa fecha se cuente con una queja o denuncia por violencia política en razón de género en el Instituto Tlaxcalteca de Elecciones.

La estrategia permitió sentar las bases de un estándar mínimo para dar cuenta de las actividades realizadas por el Instituto Tlaxcalteca de Elecciones, a través de la Comisión de Igualdad de Género e Inclusión, y su compromiso para erradicar la violencia política en razón de género en el estado de Tlaxcala, además de cumplir con el encargo de generar paz social mediante el fomento al diálogo y fundar exigencia para que la ciudadanía incremente su nivel de cultura democrática.

2.12 Plan para el impulso de la participación ciudadana y el fortalecimiento de la cultura cívica

En los meses de enero y febrero se llevaron a cabo reuniones de trabajo entre el Instituto Tlaxcalteca de Elecciones y la Junta Local Ejecutiva del Instituto Nacional Electoral en el estado, a efecto desarrollar un plan conjunto para impulsar la participación ciudadana en un rango de edad de 18 a 34 años.

Cada instituto presentó una propuesta, y una vez conjuntadas, se hicieron observaciones y ajustaron para formar un documento único. El día 13 de febrero se formuló la propuesta final y fue remitida por la Junta Local al Instituto para su conocimiento, posteriormente, se envió el documento a la Dirección Ejecutiva de Capacitación Electoral y Educación Cívica del INE (DECEyEC) del INE.

El día 28 de febrero se recibió en oficialía de partes del Instituto el oficio INE-JLTLX-VCEyEC/310/18, remitido por la Junta Local, mediante el cual se notifica por parte de la DECEyEC la pertinencia del "Plan de trabajo en conjunto" al cumplir con las directrices previamente establecidas.

Una vez firmado por la Consejera Presidenta, Elizabeth Piedras Martínez, y el Vocal Ejecutivo, J. José Lule Ortega, fue remitida una propuesta final, misma que tendría un periodo de implementación del 30 de marzo al 30 de junio.

De este plan derivan las siguientes actividades principales:

- Celebración de 2 conversatorios estatales y 7 distritales.
- Creación de alianzas con universidades.
- "Una foto por el voto" (selfie).
- Distribución de material de promoción del voto.
- Pláticas con estudiantes de instituciones educativas de nivel superior y medio superior.

2.12.1 Conversatorios

Los conversatorios denominados "¿Por qué habrá elecciones confiables y seguras el 1 de julio?" y "El papel de las instituciones electorales para garantizar el voto libre y secreto", fueron celebrados para generar conocimiento sobre las medidas y los programas que las instituciones electorales desarrollan para proteger el Proceso Electoral e impulsar que los ciudadanos y ciudadanas cuiden que se desarrolle con apego a la legislación vigente y puedan deliberar sobre diversas preocupaciones.

Durante el mes de abril se realizaron 4 conversatorios distritales en torno al tema ¿"Por qué habrá elecciones confiables y seguras el 1 de julio?", donde fueron expuestos y analizados los principales mecanismos de protección de la integridad de las elecciones.

De igual forma, en mayo se llevaron a cabo 3 conversatorios con el título "El papel de las instituciones electorales para garantizar el voto libre y secreto". En estos encuentros se discutieron las prácticas antidemocráticas y cómo las instituciones electorales han avanzado para garantizar el ejercicio del derecho al voto.

También se procuró la máxima difusión y cobertura de los conversatorios, a fin de impulsar el tema en la agenda pública estatal; los principales medios fueron: redes sociales, web institucional, prensa local, radio, televisión, además de la distribución de convocatorias.

En estas actividades participaron:

- Un/a representante de instituciones electorales responsables del desarrollo de los comicios (de INE u OPLE).
- Un/a representante de instituciones en materia jurisdiccional electoral (Tribunal Electoral de Tlaxcala).
- Un/a representante de instituciones encargadas de los delitos electorales (Fiscalía Especializada para la Atención de Delitos Electorales o fiscalías locales).
- Un/a académico/a o experto/a en la materia.
- Un/a moderador/a.

La convocatoria para asistir a los conversatorios fue pública y abierta.

En los conversatorios distritales participaron 706 personas, entre invitados/as especiales, colaboradores/as, representantes de medios de comunicación y personal de apoyo logístico, entre otros.

De cada conversatorio se realizó un reporte, cuya suma formó parte del reporte final de todas las actividades contenidas en el Plan Para el Impulso de la Participación Ciudadana y Fortalecimiento de la Cultura Cívica.

Tabla 27. Conversatorios celebrados durante el Proceso Electoral Local Ordinario 2018.

Fecha Horario	Sede	Tema	ITE	Moderador/a	FEPADE	TET	Académico/a o especialista
12/04/2018 11:00-13:00	Distrito 02 Tlaxco de Morelos, Instituto Tecnológico Superior de Tlaxco.	¿Por qué habrá elecciones confiables y seguras el 1 de julio?	Lic. Raymundo Amador García, Consejero Electoral.	Miguel Ángel Pacheco López, Vocal de Capacitación Electoral y Educación Cívica de la Junta Local del INE en el Estado.	Mtra. Diana Talavera Flores, Directora de Vinculación con Órganos Electorales FEPADE.	Mtro. Lino Noé Montiel Sosa Secretario de Acuerdos del Tribunal Electoral de Tlaxcala.	Dra. María Magdalena Sam Bautista, Coordinadora de la Maestría en Análisis Regional/CIISDER Universidad Autónoma de Tlaxcala.
19/04/2018 11:00-13:00	Distrito 03 San Cosme Xalostoc, Universidad del Valle de Tlaxcala.	¿Por qué habrá elecciones confiables y seguras el 1 de julio?	Lic. Denisse Hernández Blas, Consejera Electoral.	Dra. Dora Rodríguez Soriano, Consejera Electoral.		Lic. José Lumbreras García, Magistrado Ponencia 1.	Dra. Angélica Cazarín Martínez, Directora del Centro de Estudios Políticos y Sociales (CEPYS).
26/04/2018 11:00-13:00	Distrito 05 San Dionicio Yauhquemehcan, Plantel 10 CECyTE.	¿Por qué habrá elecciones confiables y seguras el 1 de julio?	Lic. Juan Carlos Minor Márquez, Consejero Electoral.	Lic. Denisse Hernández Blas, Consejera Electoral.		Lic. Verónica Hernández Carmona, Secretaria de Estudio y Cuenta.	Mtro. Juan Felipe Meza López, Director Académico CECyTE.
30/04/2018 11:00-13:00	Distrito 04 Apizaco, Instituto Tecnológico de Apizaco.	¿Por qué habrá elecciones confiables y seguras el 1 de julio?	Mtra. Elizabeth Piedras Martínez, Consejera Presidenta.	Mtro. Norberto Sánchez Briones, Consejero Electoral.		Lic. Luis Manuel Muñoz Cuahutle, Magistrado Presidente.	Mtro. Miguel González Madrid.
17/05/2018 11:00-13:00	Distrito 14 Santa María Nativitas, Plantel 14 Colegio de Bachilleres de Tlaxcala	El papel de las instituciones electorales para garantizar el voto libre y secreto.	Dra. Dora Rodríguez Soriano, Consejera Electoral.	Mtro. Norberto Sánchez Briones, Consejero Electoral.	Mtra. Diana Talavera Flores Directora de Vinculación con Órganos Electorales FEPADE	Lic. Edgar Texis Zempoalteca, Secretario de Estudio y Cuenta Tercera Ponencia.	Dr. Gustavo Alberto González Guerrero.
24/05/2018 11:00-13:00	Distrito 01 San Antonio Calpulalpan, Unidad Académica Multidisciplinaria Campus Calpulalpan de la UAT.	El papel de las instituciones electorales para garantizar el voto libre y secreto..	Mtra. Yareli Alvarez Meza, Consejera Electoral.	Lic. Denisse Hernández Blas, Consejera Electoral.		Lic. Remigio Vélez Quiroz, Secretario de Estudio y Cuenta Segunda Ponencia.	Mtro. Carlos German Ortega Ortega.
31/05/2018 14:00-16:00	Distrito 15 Vicente Guerrero, Unidad Académica Multidisciplinaria Campus San Pablo del Monte de la UAT.	El papel de las instituciones electorales para garantizar el voto libre y secreto.	Mtro. Norberto Sánchez Briones, Consejero Electoral.	Lic. Emmanuel Montiel Vázquez, Coordinador de Ponencia TET.		Lic. Rocío Anahí Vega Tlachi, Secretaria de Estudio y Cuenta.	Ing. J. Jesús Lule Ortega, Vocal Ejecutivo Junta Local.

Fuente: Direccion de Organización Electoral, Capacitación y Educación Cívica.

2.12.1.1 Fortalecimiento de alianzas con universidades y otras instituciones educativas

El objetivo fue divulgar y explicar entre la población estudiantil el funcionamiento del Proceso Electoral, las atribuciones, los mecanismos y programas con los que cuentan las instituciones electorales para garantizar la equidad en la competencia, la integridad del voto libre y razonado y la certeza e imparcialidad en el resultado de las elecciones.

Este ejercicio permitió, además:

- Difundir información a través de la distribución de materiales.
- Celebrar conferencias, conversatorios o pláticas universitarias con temas directamente relacionados con información relativa a la arquitectura institucional y el funcionamiento del sistema electoral mexicano.
- Poner en marcha el ejercicio "Una foto por el Voto Libre" (Selfie).

Asimismo, fueron efectuadas las pláticas denominadas:

- "Sé parte de la democracia".
- "Con tu participación y tu voto todos ganamos".
- "Tu voto decide, ¿Aceptas el reto?"

El objetivo de estas actividades fue promover la formación ciudadana y la participación de jóvenes que cursaban la educación nivel medio superior, superior y ciudadanía en general bajo los títulos; "¿Por qué habrá elecciones confiables y seguras el 1 de julio?", "¿Qué es el ITE y cuáles son sus atribuciones?", "¿Qué es la democracia?", "¿Qué elegiremos el 1 de julio de 2018?", así como informar respecto de la importancia que tiene su inscripción al padrón electoral para obtener la credencial para votar, una vez que cumplieran18 años de edad y, de esta forma, ser parte de la toma de decisiones en el estado.
El propósito de la actividad una foto por el voto libre (Selfie por información) fue que las y los jóvenes electores potenciales se sensibilizaran sobre la importancia de su participación en el proceso electoral 2017- 2018 y se convirtieran en promotores/as virtuales de la participación electoral.

Tabla 28. Pláticas en Instituciones Educativas.

Sede	Fecha
Universidad del Valle de Tlaxcala	21/05/2018
Universidad Politécnica de Tlaxcala	28/05/2018
Universidad Metropolitana	29/05/2018
Colegio Nicolás Bravo	07/06/2018
SUAyED UNAM	09/06/2018

Fuente: Dirección de Organización Electoral, Capacitación y Educación Cívica.

Cada Consejo Distrital desarrolló esta actividad entre los meses de mayo y junio. Este ejercicio consistió en invitar a realizar una actividad lúdica utilizando un conjunto de elementos portátiles que les motivaron a realizar un autorretrato (selfie) para que fuera publicada en sus redes sociales.

A cada participante se le entregó material de divulgación y se le consultó si deseaba recibir información sobre el proceso electoral, con el fin de convertirse en divulgador/a virtual de la participación ciudadana.

2.13 Capacitación electoral

El Instituto Tlaxcalteca de Elecciones es el depositario de la función electoral en el estado, de ahí la importancia de capacitar a las y los diferentes actores que intervienen en el proceso electoral, ya que ello coadyuva en el correcto desarrollo del mismo. La Dirección de Organización Electoral, Capacitación y Educación Cívica, bajo la supervisión de la Comisión de Organización Electoral, Capacitación y Educación Cívica del ITE, realizó actividades de capacitación conforme a los requerimientos de las diversas figuras.

2.13.1 Capacitación electoral para integrantes de consejos distritales

El personal que se incorporó bajo la figura de responsable distrital recibió el curso de inducción a las actividades los días 27 y 28 de febrero de 2018; posteriormente, los días 9 y 16 de junio participaron en una nueva capacitación, relativa a la recepción de paquetes electorales, cómputos distritales y simulacros.

Las y los consejeros distritales, designados en el mes de marzo fueron requeridos /as para el primer curso de inducción a los contenidos electorales los días 1, 2 y 3 de abril de 2018, en un horario de 9:00 a 15:00 horas en las instalaciones del Instituto.

La segunda etapa de capacitación se realizó los días 25, 26 y 28 de mayo de 2018, en la sala de usos múltiples del ITE de 09:30 a 15:00 horas, en ella se abordaron los temas: recepción de paquetes electorales, herramienta informática de cómputos electorales, PREP, mesa de trabajo del día martes 3 de julio y la sesión permanente de cómputo distrital del 4 de julio, así como los escenarios del recuento de casillas ante la sede del consejo distrital.

Del 17 al 23 de junio de 2018 se desarrolló la etapa de simulacros para la recepción de paquetes electorales y la sesión de cómputo distrital en cada sede de los consejos distritales.

El día 13 de julio de 2018, en las instalaciones del ITE, se llevó a cabo el taller de evaluación del desempeño de las y los integrantes de los consejos distritales, en el cual se hizo una valoración de las actividades realizadas, así como un análisis de Fortalezas, Oportunidades, Debilidades y Amenazas (FODA) y una autoevaluación, insumos que servirán para elaborar la ruta de mejora para el siguiente proceso electoral.

2.13.2 Capacitación para auxiliares generales

Los días 20, 21 y 22 de junio de 2018 se llevó a cabo la capacitación del personal que desempeñó la función de auxiliar general en las sedes de los consejos distritales del ITE; los temas abordados fueron: mecanismos de recolección de paquetes electorales, cómputos distritales y recuento de casilla ante la sede del Consejo Distrital.

2.13.3 Capacitación para Supervisores Electorales y Capacitadores Asistentes Electorales

El día viernes 29 de junio de 2018 se llevó a cabo la capacitación para los/as Supervisores/as Electorales (SE) y los/as Capacitadores/as Asistentes Electorales (CAE) contratados/as para realizar labores de asistencia electoral; los temas tratados fueron: mecanismos de recolección de paquetes electorales, procedimiento para el intercambio de paquetes electorales distinto al competente en la etapa de resultados, DAT, y PREP casilla.

2.13.4 Capacitación al personal de oficinas centrales

El día 30 de junio de 2018, en las instalaciones del ITE, se llevó a cabo la capacitación del personal de oficinas centrales que apoyaría las actividades de recepción y entrega de los paquetes electorales en las sedes de los consejos distritales.

Por otra parte, el día 3 de julio se realizó la capacitación para el personal que apoyó en el desarrollo de la sesión de cómputo distrital. Los temas fueron: recuento de casilla ante la sede del consejo distrital; llenado de formatos de constancia individual de recuento; intercambio de documentación electoral recibida ante autoridad no competente, que incluyó acciones preventivas y correctivas para realizar el intercambio entre las juntas distritales del INE y los consejos distritales del ITE.

2.14 Programa de Resultados Electorales Preliminares

El Programa de Resultados Electorales Preliminares es un sistema informático que permite conocer resultados preliminares respecto a la votación el día de la Jornada Electoral.

2.14.1 Comité Técnico Asesor del PREP (COTAPREP)

El Programa de Resultados Electorales Preliminares 2018 contó con la asesoría técnica del Comité Técnico Asesor del PREP, denominado COTAPREP, cuya integración fue aprobada por el Consejo General mediante el Acuerdo ITE-CG 92/2017.

Durante la instalación de este órgano de consulta interno, y por votación unánime, el Mtro. Augusto Meléndez Teodoro fue designado como presidente.

Tabla 29. Integrantes del COTAPREP.

Cargo	Nombre
Miembro del COTAPREP	Mtra. Viviana Ortega Sotelo
Miembro del COTAPREP	Mtro. Augusto Meléndez Teodoro
Miembro del COTAPREP	Mtro. Gerardo Gracia Rodríguez
Secretario Técnico	Titular del Área Técnica de Informática

Fuente: Acuerdo ITE-CG 92/2017.

2.14.2 Auditoría del PREP

La auditoría efectuada permitió identificar debilidades de seguridad en la infraestructura tecnológica mediante la ejecución de pruebas de penetración y revisión de configuraciones de seguridad.

Otros propósitos fueron clasificar el impacto y documentar las vulnerabilidades identificadas, esto con el propósito de obtener recomendaciones sobre posibles medidas para la mitigación de las vulnerabilidades que previamente fueron identificadas y documentadas.

Asimismo, permitió efectuar ataques de negación de servicio para identificar, evaluar y aplicar las medidas necesarias que aseguraran la correcta y continua disponibilidad del servicio web de los sitios de publicación de resultados del PREP, durante el periodo de operación del mismo.

También fue posible auditar los módulos y/o programas que conforman el PREP para el caso del software, así como los activos tecnológicos en el caso de la infraestructura tecnológica.

2.14.3 Ente auditor del PREP

Para cumplir con el Anexo 13 del Reglamento de Elecciones, relativo a la auditoría de verificación y análisis del sistema informático PREP, el Consejo General aprobó el Acuerdo ITE-CG 58/2018 para designar a la Universidad Nacional Autónoma de México (UNAM), Campus Juriquilla, como ente auditor para el Proceso Electoral Local Ordinario 2018.

El objetivo de este ente fue evaluar la integridad, disponibilidad y seguridad en el procesamiento de la información y la generación de los resultados preliminares conforme a los lineamientos y la normatividad aplicable vigente para su correcta operación.

El ente auditor analizó el sistema informático del PREP, mediante pruebas funcionales de caja negra, para evaluar la integridad en el procesamiento de la información y la generación de resultados preliminares, conforme lo establecido en el artículo 347, numeral 1, inciso a), del Reglamento de Elecciones.

2.14.4 Operación de los Centros de Acopio y Transmisión de Datos (CATD)

Durante la Jornada Electoral del 01 de julio de 2018 operaron 16 Centros de Acopio y Transmisión de Datos (CATD); 15 de estos en los Consejos Distritales del ITE, ubicados en las cabeceras municipales de los Distritos Locales, y uno en la Unidad Técnica de Informática, ubicada en la sede del órgano comicial local.

La operación de los CATD observó el Proceso Técnico Operativo del PREP, aprobado por el Consejo General del ITE, a través del Acuerdo ITE-CG 11-2018.

Tabla 30. Funciones de las figuras operativas en los Centros de Acopio y Transmisión de Datos.

Integrantes del Consejo Distrital	En apoyo del personal, reciben el paquete electoral distrital de manos del Presidente/a de la Mesa Directiva de Casilla; entregan al/la funcionario/a el recibo correspondiente, especificando fecha y hora de recepción, previa verificación visual de los documentos anexos por fuera del paquete electoral.
Personal de traslado	Encargados/as de ingresar el paquete electoral distrital a las instalaciones del Consejo Distrital, para que, en el área prevista por ese órgano, sea retirada la documentación que viene por fuera del paquete electoral y posteriormente entregarla a las instancias que corresponden. Al concluir esa actividad resguarda el paquete electoral distrital.
Acopiador del CATD	Recibe el sobre PREP, que le proporcionan integrantes del Consejo Distrital (después de la recepción de paquetes electorales); llena el recibo especificando fecha, hora y las condiciones visuales que presente el sobre; el sobre PREP lo entrega al supervisor del CATD.
Supervisor del CATD	Especialista en sistemas que acondiciona y equipa el CATD; capacita al personal operativo, se ocupa del óptimo funcionamiento del equipo de cómputo asignado al CATD; asigna las Actas de Escrutinio y Cómputo a los/as capturistas, en orden de llegada para el proceso correspondiente, y al final de la captura las resguardará y archiva por tipo de elección, número y tipo de casilla.
Capturista	Captura la información contenida en las AEC en el sistema informático del PREP, toma la imagen de las mismas y las ingresará al sistema informático.
Verificador	Hace la segunda captura (verificación de la primera captura). Al terminar, canaliza el AEC al Digitalizador; en caso de que la segunda captura no concuerde con la primera, reinicia el procedimiento, teniendo que pasar el AEC al capturista del cual provino.
Digitalizador	Hace la captura digital de imágenes de las AEC, por medio de un escáner; verifica la calidad de la imagen del Acta digitalizada y en caso de ser necesario hace una segunda digitalización.

Fuente: Acuerdo ITE-CG 11-2018 de fecha 6 de febrero del 2018.

Diagrama 1. Proceso Técnico Operativo del PREP.

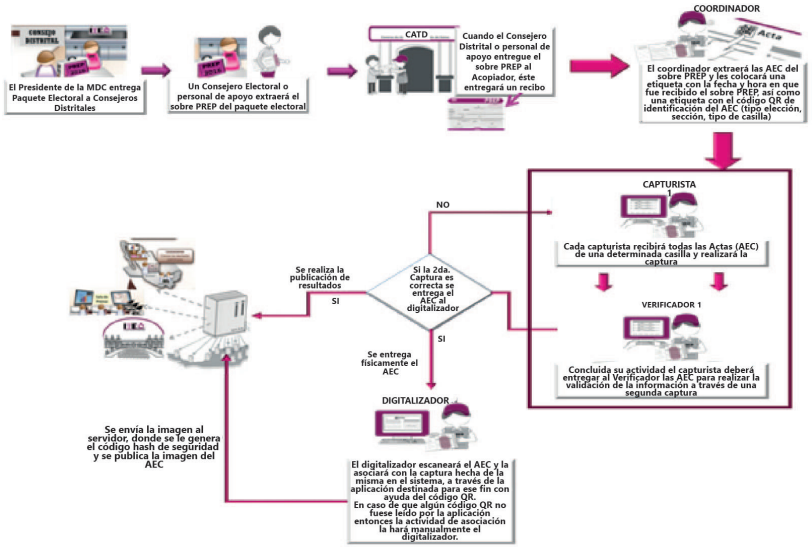

Fuente: Área Técnica de Informática del ITE.

2.14.5 Simulacros

Con base en la sección sexta del artículo 349 del Reglamento de Elecciones, numerales 1, 2 y 3, el Instituto Tlaxcalteca de Elecciones llevó a cabo 3 simulacros del PREP en las siguientes fechas:

- 10 de junio de 2018
- 17 de junio de 2018
- 24 de junio de 2018

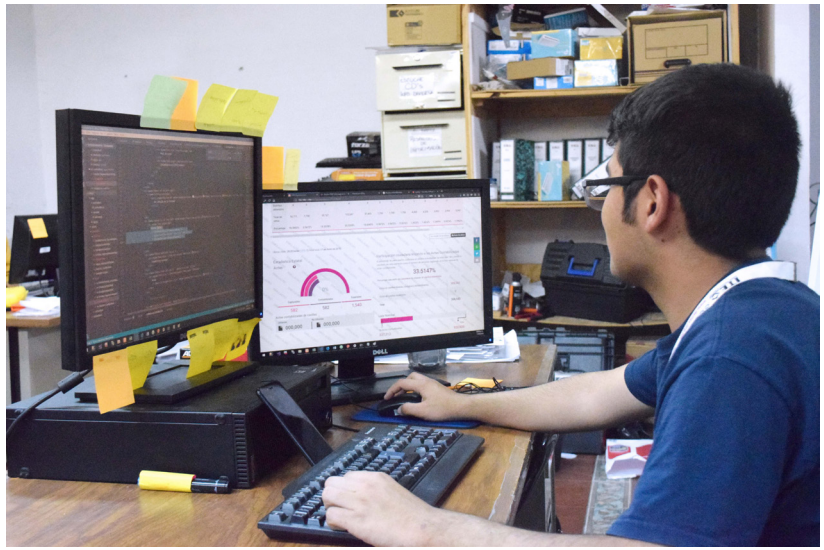

Estos simulacros permitieron replicar en su totalidad la operación del PREP, desarrollando cada uno de las fases del proceso Técnico Operativo según lo dispuesto en el Acuerdo ITE-CG 11/2018.

Los simulacros se realizaron con la totalidad de los auxiliares PREP en los 15 Centros de Acopio y Transmisión de Datos y uno de contingencia, con el propósito de que se dispusiera de lo necesario para que el día de la Jornada Electoral, a partir de las 19:00 horas, iniciara la publicación de los resultados electorales preliminares.

A continuación se enlistan los resultados de cada uno de los simulacros realizados por el Instituto Tlaxcalteca de Elecciones.

Tabla 31. Resultados de los 3 simulacros del PREP.

Simulacro 1	Información General Fecha de ejecución: 10 de junio 2018 Duración aproximada: 10 horas Total de actas esperadas: 1540 Total de CATD: 16 Operación % de CATD conectados: 100% % de personal en operación: 100% Numeraria Final Actas capturadas: 1521 representando el 98.7662% Actas contabilizadas: 1508 representando el 97.9220% Porcentaje de Personal en Operación: 80 representando el 100%
Simulacro 2	Información General Fecha de ejecución: 17 de junio 2018 Duración aproximada: 5 horas 40 minutos Total de actas esperadas: 1540 Total de CATD: 16 Operación % de CATD conectados: 100% % de personal en operación: 98.6667% Numeraria Final Actas capturadas: 1537 representando el 98.8052% Actas contabilizadas: 1524 representando el 98.9610%
Simulacro 3	Información General Fecha de ejecución: 24 de junio 2018 Duración aproximada: 6 horas Total de actas esperadas: 1540 Total de CATD: 16 Operación % de CATD conectados: 100% % de personal en operación: 100% Numeraria Final Actas capturadas: 1524 representando el 98.8327% Actas contabilizadas: 1503 representando el 98.4708%

Fuente: Área Técnica de Informática.

La totalidad del sistema fue desarrollado por el Área Técnica de Informática del Instituto Tlaxcalteca de Elecciones, que contó con el apoyo de 80 auxiliares PREP, quienes laboraron del 23 de mayo al 7 de julio de 2018.

2.14.6 Recursos humanos del PREP

En la operación de este sistema participaron 80 auxiliares PREP, de los cuales 5 fueron asignados a cada uno de los Centros de Acopio y Transmisión de Datos para el acopio, captura, verificación y digitalización de las actas. Además, 40 Capacitadores Asistentes Electorales Locales (CAES Locales) participaron en la digitalización de las actas desde las casillas.

2.14.7 Capacitaciones

Para garantizar que este personal contara con las herramientas necesarias para apoyar la operación de este programa, el ITE, a través de la Unidad Técnica de Informática, capacitó a los/as auxiliares PREP y a las/los Capacitadores Electorales Locales en los siguientes temas:

- Auxiliares PREP
- Conceptos Básicos Electorales
- Proceso Técnico Operativo del PREP
- Introducción al sistema informático del PREP
- Introducción y presentación de AEC
- Prácticas del sistema informático PREP
- Seguridad operativa del PREP
- Capacitadores Electorales Locales
- Operación de la aplicación móvil PREP Casilla, para la digitalización del Acta PREP desde la casilla y el dispositivo móvil (celular) asignado el día 1 de julio, durante la jornada electoral.

2.14.8 Proceso de revisión y conclusiones

La revisión constó de 3 etapas diseñadas para analizar el funcionamiento de la aplicación en relación con las fases del proceso técnico operativo, priorizando la digitalización, captura, verificación y publicación de resultados, determinando los flujos completos y la interacción entre los diversos módulos.

Al término de estos procedimientos, la UNAM Campus Juriquilla emitió un informe final a la Presidencia del Instituto Tlaxcalteca de Elecciones con las siguientes conclusiones:

- El sistema informático permite la captura, digitalización y publicación de los datos asentados en la Actas de

Escrutinio y Cómputo que se reciben en los Centros de Acopio y Transmisión de Datos.

-
- El sistema informático integra los procesos de captura, validación, transmisión, recepción, consolidación y difusión de los resultados electorales preliminares de las elecciones, en el marco de la normatividad vigente.
-
- El sistema informático apoya las funciones en los CATD.
-
- Se maneja la integridad en el registro de la información. A partir de un Acta de Escrutinio y Cómputo en papel se genera una imagen digital completa y legible de ésta y es almacenada sin alteraciones en su contenido y publicada para consulta.
-
- Que la imagen digital del Acta de Escrutinio y Cómputo, así como sus datos capturados manualmente son debidamente asociados a la casilla, sección y distrito que corresponda.
-
- Que los resultados del Acta de Escrutinio y Cómputo capturados son asociados fielmente al partido, coalición o rubro en el cual se registren.
-
- Para la revisión de desempeño se considerará el universo válido de información de un distrito muestra: únicamente se verificó que el sistema implemente dicha validación o restricción a partir de un catálogo de información, el cual deberá tener cargada previamente la información de las casillas válidas.
-
- Se considera adecuado para operar el día de la Jornada Electoral.

Además, el día de la Jornada Electoral, en las instalaciones del ITE, el ente validó la operación del PREP durante su desarrollo y conclusión. Esta validación, que consistió en verificar que los sistemas informáticos correspondieran con el software auditado, así como que la base de datos se encontrara sin registros adicionales a los necesarios para que el sistema operara, fue realizada en presencia del Secretario Ejecutivo del ITE, el Lic. Germán Mendoza Papalotzi, quien dio fe de esta actividad, conforme lo señala el inciso I, del numeral 23, capítulo I, Título III del Anexo 13 del Reglamento de Elecciones.

2.14.9 Trabajo coordinado con el INE

El Instituto Nacional Electoral coadyuvó con el Instituto Tlaxcalteca de Elecciones en el seguimiento del desarrollo y construcción del Programa de Resultados Electorales Preliminares, en las sesiones ordinarias y extraordinarias del COTAPREP y de la Comisión de Seguimiento de Sistemas Informáticos.

Durante los simulacros del PREP, personal del INE acudió a los 16 Centros de Acopio y Transmisión de Datos para corroborar que el procedimiento de acopio, captura y digitalización de las actas fuese realizado bajo el proceso técnico operativo aprobado por el Consejo General del Instituto Tlaxcalteca de Elecciones.

Asimismo, el 9 de febrero de 2018 integrantes del COTAPREP del INE visitaron la sede del ITE para conocer los avances en la implementación de este sistema. Durante esta reunión, efectuada en la sala de sesiones, en presencia de la Consejera Presidenta y los/as Consejeros/as Electorales e integrantes de la instancia interna del PREP del ITE, fueron dados a conocer todos los trabajos efectuados para el desarrollo, la implementación y la operación del Programa de Resultados Electorales Preliminares para el Proceso Electoral Local Ordinario 2018.

PREP
Comité Técnico
Asesor del Programa
de Resultados
Preliminares
PROCESO ELECTORAL
2018

2.15 Adquisición de boletas, materiales y otros

El Consejo General, como máximo órgano de dirección del ITE, es el competente para determinar el modo de ejercer el presupuesto con el que cuenta, y en virtud de su autonomía, tiene la facultad de llevar a cabo los procedimientos administrativos tendientes a la adquisición y arrendamiento de los bienes y servicios necesarios para lograr sus fines.

En congruencia con estas facultades, el ITE adquirió las boletas electorales, documentación electoral, materiales didácticos para capacitación y arrendamientos de transporte para paquetería, a través de procedimientos implementados por el Comité de Adquisiciones, Arrendamientos y Servicios del ITE.

Tabla 32. Adquisiciones y arrendamientos.

No. Procedimiento	Objeto del Procedimiento	Monto del contrato	Fecha	Adjudicado a:
ITE-001-2018	Adquisición de boletas y documentación electoral.	$ 5,419,236.38	08 de febrero de 2018	Formas inteligentes S.A de C.V.
ITE-002-2018	Desierta			
ITE-003-2018	Adquisición de documentación electoral para simulacro.	$ 937,500.57	02 de abril de 2018	Gráficas corona JE
ITE-004-2018	Adquisición de material didáctico para capacitación.	$ 2, 413,139.81	10 de abril de 2018	Formas inteligentes S.A de C.V.
ITE-005-2018	Desierta			
ITE-006-2018	Arrendamiento de equipo de cómputo y tecnologías.	$ 1,157,445.52	16 de junio de 2018	Servicios en computación de Tlaxcala S.A de C.V.
ITE-007-2018	Arrendamiento de transporte para los paquetes electorales.	$ 1,517,280.00	20 de junio de 2018	Asociación del transporte público de Tlaxcala similares y conexos A.C.

Fuente: Comité de Adquisiciones, Arrendamientos y Servicios del Instituto Tlaxcalteca de Elecciones.

Tabla 33. Adquisiciones y arrendamientos por adjudicación directa.

No. Procedimiento	Objeto del Procedimiento	Monto del contrato	Fecha	Adjudicado a:
1	Renta de infraestructura, Dropbox y nubes para el sistema PREP.	$ 1,034,307.96	2 de julio de 2018	It Comm S.A de C.V

Fuente: Comité de Adquisiciones, Arrendamientos y Servicios del Instituto Tlaxcalteca de Elecciones.

2.16 Materiales didácticos para la capacitación electoral

Mediante el Acuerdo INE/CG399/2017, el Consejo General del INE aprobó la Estrategia de Capacitación y Asistencia Electoral para el proceso electoral 2017-2018 y sus respectivos anexos; dicha estrategia tuvo como objetivo determinar las directrices, los procedimientos y las actividades en materia de integración de mesas directivas de casilla, capacitación y asistencia electoral de las elecciones federales y locales de 2018.

La estrategia en mención se conformó entre otros anexos, por los criterios para la elaboración de materiales didácticos y de apoyo, los cuales establecieron los aspectos generales de los materiales didácticos para la capacitación electoral a capacitadores-asistentes electorales, supervisores electorales, funcionarios de mesa directiva de casilla y observadores electorales, mientras que la ruta de validación de dichos materiales electorales se estableció en el documento denominado "Procedimiento de Validación de las Juntas Locales del INE a los materiales de los OPLE".

Conforme a dichos criterios y procedimientos, correspondió al Instituto Tlaxcalteca de Elecciones la elaboración y producción de los materiales didácticos de capacitación electoral para la elección local, mismos que previo a su impresión fueron validados por el INE, a través de la Dirección Ejecutiva de Capacitación Electoral y Educación Cívica.

Tabla 34. Materiales didácticos para la capacitación electoral.

Nombre del material de capacitación electoral		Fecha de primer envío a la Junta Local del INE	Fecha de validación por parte del INE	No. de ejemplares producidos	Fecha de entrega del material impreso a la Junta Local del INE
Manual de las y los Observadores Electorales. Información Sobre las Elecciones Locales (Adenda).		6 de octubre de 2017	17 de noviembre de 2017	753	23 de noviembre de 2017
Manual de la y el Funcionario de Casilla versión CAE. Información sobre Elecciones Locales (Adenda).		1 de noviembre de 2017	11 de diciembre de 2017	487	15 de enero de 2018
Manual de las y los Funcionarios de Casilla. Información sobre Elecciones Locales (Adenda).		1 de marzo de 2018	21 de abril de 2018	16,764	9 de mayo de 2018
Cuaderno de ejercicios paras las y los Funcionarios de Casilla. Información sobre Elecciones Locales (Adenda).		1 de marzo de 2018	24 de abril de 2018	16,764	9 de mayo de 2018
Manual de las y los Funcionarios de Casilla Especial. Información sobre Elecciones Locales (Adenda).		15 de marzo de 2018	23 de abril de 2018	330	9 de mayo de 2018
Cuaderno de ejercicios paras las y los Funcionarios de Casilla Especial. Información sobre Elecciones Locales (Adenda).		15 de marzo de 2018	23 de abril de 2018	330	9 de mayo de 2018
Tablero con información sobre partidos políticos, coaliciones, candidaturas comunes e independientes que participan en el Proceso Electoral Local Ordinario 2018.	Distrito Electoral Local 01	4 de mayo de 2018	14 de mayo de 2018	1,070	2 de junio de 2018
	Distrito Electoral Local 02	4 de mayo de 2018	14 de mayo de 2018	1,195	2 de junio de 2018
	Distrito Electoral Local 03	4 de mayo de 2018	14 de mayo de 2018	1,020	2 de junio de 2018
	Distrito Electoral Local 04	4 de mayo de 2018	14 de mayo de 2018	1,115	2 de junio de 2018
	Distrito Electoral Local 05	4 de mayo de 2018	14 de mayo de 2018	1,080	2 de junio de 2018
	Distrito Electoral Local 06	4 de mayo de 2018	14 de mayo de 2018	1,245	2 de junio de 2018
	Distrito Electoral Local 07	4 de mayo de 2018	14 de mayo de 2018	1,264	2 de junio de 2018
	Distrito Electoral Local 08	4 de mayo de 2018	14 de mayo de 2018	1,070	2 de junio de 2018
	Distrito Electoral Local 09	4 de mayo de 2018	14 de mayo de 2018	1,200	2 de junio de 2018
	Distrito Electoral Local 10	4 de mayo de 2018	14 de mayo de 2018	1,035	2 de junio de 2018
	Distrito Electoral Local 11	4 de mayo de 2018	14 de mayo de 2018	1,030	2 de junio de 2018
	Distrito Electoral Local 12	4 de mayo de 2018	14 de mayo de 2018	1,060	2 de junio de 2018
	Distrito Electoral Local 13	4 de mayo de 2018	14 de mayo de 2018	1,110	2 de junio de 2018
	Distrito Electoral Local 14	4 de mayo de 2018	14 de mayo de 2018	1,100	2 de junio de 2018
	Distrito Electoral Local 15	4 de mayo de 2018	14 de mayo de 2018	1,040	2 de junio de 2018
	Casilla Especial	4 de mayo de 2018	14 de mayo de 2018	130	2 de junio de 2018

Fuente: Dirección de Organización Electoral, Capacitación y Educación Cívica.

Para el desarrollo de los simulacros y prácticas de la Jornada Electoral se elaboraron muestras de la documentación y el material (igual en diseño y tamaño) a los que usaron las y los funcionarios el día de la Jornada Electoral. Estas muestras se elaboraron en un solo color y en material plastificado a fin de ser reutilizadas durante toda la etapa de simulacros.

Tabla 35. Documentos y materiales muestra para los simulacros de la Jornada.

Nombre del documento o material electoral para simulacros	Cantidad producida	Fecha de entrega del material impreso a la Junta Local del INE
Boleta de la elección para las Diputaciones Locales.	38,300	15 de mayo de 2018
Boleta electoral de la elección para las Diputaciones Locales (dúplex).	1,800	15 de mayo de 2018
Acta de la Jornada Electoral.	843	15 de mayo de 2018
Acta de escrutinio y cómputo de casilla de la elección para las Diputaciones Locales.	1,264	15 de mayo de 2018
Acta de escrutinio y cómputo de casilla especial de mayoría relativa de la elección para las Diputaciones Locales.	50	15 de mayo de 2018
Acta de escrutinio y cómputo de casilla especial de representación proporcional de la elección para las Diputaciones Locales.	50	15 de mayo de 2018
Hoja de incidentes.	843	15 de mayo de 2018
Recibo de copia legible de las actas entregadas a las y los representantes de partidos políticos y de candidaturas independientes.	843	15 de mayo de 2018
Constancia de clausura de casilla y remisión del paquete electoral al Consejo Distrital.	843	15 de mayo de 2018
Cuadernillo para hacer las operaciones de escrutinio y cómputo para casillas básicas, contiguas y extraordinarias.	843	15 de mayo de 2018
Cuadernillo para hacer las operaciones de escrutinio y cómputo para casillas especiales.	33	15 de mayo de 2018
Cartel de resultados de la votación en esta casilla.	42	15 de mayo de 2018
Cartel de resultados de la votación en casilla especial.	33	15 de mayo de 2018
Acta de electores en tránsito para casillas especiales.	33	15 de mayo de 2018
Bolsa para boletas de la elección para las Diputaciones Locales entregadas al Presidente de la Mesa Directiva de Casilla.	422	24 de mayo de 2018
Bolsa para boletas sobrantes, votos válidos y votos nulos de la elección de Diputaciones Locales.	422	24 de mayo de 2018
Bolsa para boletas sobrantes de la elección de Diputaciones Locales.	422	24 de mayo de 2018
Bolsa para el total de votos válidos de la elección de Diputaciones Locales.	422	24 de mayo de 2018
Bolsa para el total de votos nulos de la elección de Diputaciones Locales.	422	24 de mayo de 2018
Bolsa para expedientes de la casilla de la elección de Diputaciones Locales.	422	24 de mayo de 2018
Bolsa para expediente especial de la elección de Diputaciones Locales.	17	24 de mayo de 2018
Bolsa para actas de escrutinio y cómputo por fuera del paquete electoral.	422	24 de mayo de 2018
Bolsa para las y los electores en tránsito.	14	24 de mayo de 2018
Sobre PREP.	422	24 de mayo de 2018
Guía para la clasificación de votos en casilla única.	422	24 de mayo de 2018
Guía para la clasificación de votos en casilla especial.	33	24 de mayo de 2018
Cajas paquete electoral de la elección de Diputaciones Locales.	195	14 de mayo de 2018
Urnas de la elección de Diputaciones Locales.	195	14 de mayo de 2018
Porta urnas de la elección de Diputaciones Locales.	195	14 de mayo de 2018

Fuente: Dirección de Organización Electoral, Capacitación y Educación Cívica.

Cabe resaltar que los materiales didácticos elaborados por el Instituto (manuales, documentos muestra de simulacros, etc.), contenían imágenes genéricas que sustituyeron los emblemas de los partidos políticos, candidaturas comunes y candidaturas independientes. El material didáctico denominado "Tablero con información sobre partidos políticos, coaliciones, candidaturas comunes e independientes que participan en el Proceso Electoral Local Ordinario 2018", fue el único que, en virtud de su naturaleza, contenía emblemas de partidos y candidaturas comunes e independientes.

2.17 Documentación y material electoral

Para este Proceso Electoral Local Ordinario el Instituto Tlaxcalteca de Elecciones realizó el diseño y la impresión de la diversa documentación, así como de los materiales a utilizarse el día de la Jornada Electoral y en las sesiones de cómputo distrital. La documentación y los materiales forzosamente debían ajustarse a las especificaciones técnicas establecidas en la legislación, y a lo mandatado en el Reglamento de Elecciones, obteniendo por parte de la Dirección Ejecutiva de Organización Electoral del INE, la validación de los materiales y la documentación electoral en fechas 14 y 15 de diciembre de 2017, mediante los oficios INE/DEOE/1420/2017 e INE/DEOE/1446/2017, respectivamente.

2.17.1 Procedimiento para el diseño de los materiales y documentos electorales

Los diseños y modelos fueron aprobados por el Consejo General del ITE, a través del Acuerdo ITE-CG 100/2017, mediante el que se aprobó el dictamen que presentó la Dirección de Organización Electoral, Capacitación y Educación Cívica, relativo al diseño y los modelos definitivos de documentación y materiales electorales, para el Proceso Electoral Local Ordinario 2018.

Una vez aprobados los diseños, se sometió a licitación pública nacional la elaboración de éstos, mediante el procedimiento de adjudicación identificado con la clave ITE-003-2017, resultando ganadora la empresa Formas Finas y Materiales S.A. de C.V.

2.17.2 Modificaciones a los diseños de los materiales y documentos electorales derivadas de las reformas al Reglamento de Elecciones

Mediante el Acuerdo INE/CG168/2018, de fecha 14 de marzo de 2018, el Consejo General del INE aprobó modificaciones al reverso de los modelos de las boletas electorales y a los formatos de los cuadernillos para hacer las operaciones de escrutinio y cómputo de las elecciones locales, contenidos en los formatos únicos para éstas, mismos que se integraron en el Anexo 4.1 del Reglamento de Elecciones.

Por lo anterior, la Dirección de Organización Electoral, Capacitación y Educación Cívica del ITE realizó las modificaciones aprobadas a los diseños de las boletas electorales y cuadernillos de operaciones de la elección de diputaciones locales, y las sometió a consideración de la Comisión de Organización Electoral, Capacitación y Educación Cívica, posteriormente fueron enviadas por la Presidencia de este Instituto al Director Ejecutivo de Organización Electoral del INE, para iniciar con el procedimiento de revisión y validación por parte de esa Dirección.

Una vez que la Dirección Ejecutiva de Organización Electoral del INE revisó los diseños enviados por el ITE, a través del oficio número INE/UTVOPL/3897/2018 de fecha 17 de abril de 2018, la Unidad Técnica de Vinculación con los Organismos Públicos Locales del INE informó a la Consejera Presidenta de este Instituto que la Dirección Ejecutiva de Organización Electoral validaba la documentación electoral remitida por este Órgano Electoral, consistentes en:

- Reverso de la boleta electoral para la elección de diputaciones locales.
- Cuadernillo para hacer las operaciones de escrutinio y cómputo para casillas básicas, contiguas y extraordinarias.
- Cuadernillo para hacer las operaciones de escrutinio y cómputo para casillas especiales.

De lo anterior, y a fin de continuar con los procedimientos de aprobación y producción de la documentación electoral del

proceso electoral, dichas modificaciones fueron sometidas a consideración del Consejo General del ITE, que aprobó mediante el Acuerdo ITE-CG 54/2018.

Aprobados los diseños, se sometió a licitación pública nacional la elaboración de éstos, mediante el procedimiento de adjudicación identificado con la clave ITE-002-2018 resultando ganadora la empresa Formas Inteligentes S.A de C.V.

2.17.3 Cálculo de cantidades producidas

La impresión de la documentación electoral licitada se realizó en diferentes etapas. Inició el 02 de mayo de 2018 y concluyó el día 22 de junio de 2018 con la entrega de las boletas electorales en las instalaciones del Instituto Tlaxcalteca de Elecciones.

Por lo que respecta a los materiales electorales, inició su producción el día 1 de mayo de 2018 y concluyó el día 10 de junio de 2018 con la entrega en el Instituto Tlaxcalteca de Elecciones el 22 de junio

Cabe señalar que originalmente se tenía prevista la conclusión de la impresión de las boletas electorales para el día 10 de junio de 2018, sin embargo, con motivo de la interposición de medios de impugnación por parte de diversos actores políticos, controvirtiendo la posición de los emblemas en la boleta, se retrasó su producción hasta en tanto no se resolvieran éstos.

Tabla 36. Cantidades de materiales y documentación electoral producida.

Documento electoral licitado	Piezas
Boleta electoral	
Boleta electoral para las Diputaciones Locales.	958,853
Documentación con emblemas	
Acta de la jornada electoral.	3,150
Acta de escrutinio y cómputo de la elección para las Diputaciones Locales.	3,150
Acta de escrutinio y cómputo de casilla especial de la elección para las Diputaciones Locales de mayoría relativa.	50
Acta de escrutinio y cómputo de casilla especial de la elección para las Diputaciones Locales de representación proporcional.t	50
Plantilla Braille de la elección para las Diputaciones Locales.	1,575
Guía de apoyo para la clasificación de los votos de la elección para las Diputaciones Locales.	1,575
Constancia de clausura y remisión del paquete electoral al consejo distrital.	1,575
Recibo de copia legible de las actas entregadas a las y los representantes de partidos políticos y candidaturas independientes.	1,575
Cuadernillo para hacer las operaciones de escrutinio y cómputo para casillas básicas, contiguas y extraordinarias.	1,575
Cuadernillo para hacer las operaciones de escrutinio y cómputo para casillas especiales.	18
Cartel de resultados de la votación en esta casilla.	1,575
Cartel de resultados de casilla especial.	18
Cartel de resultados preliminares en el distrito.	18
Cartel de resultados de cómputo distrital.	18
Hoja de incidentes.	4,725
Documentación sin emblemas	
Bolsa para actas de escrutinio y cómputo por fuera del paquete electoral.	1,575
Bolsa para boletas entregadas a la o al presidente de mesa directiva de casilla de la elección para las Diputaciones Locales.	1,575
Bolsa para sobres con boletas sobrantes, votos válidos y votos nulos de la elección para las Diputaciones Locales.	1,575
Bolsa para boletas sobrantes de la elección para las Diputaciones Locales.	1,575
Bolsa para votos válidos de la elección para las Diputaciones Locales.	1,575
Bolsa para votos nulos de la elección para las Diputaciones Locales.	1,575
Bolsa de expediente de casilla de la elección para las Diputaciones Locales.	1,575

Bolsa de expediente para casilla especial de la elección para las Diputaciones Locales.	18
Acta de electores en tránsito para casillas especiales.	400
Cartel de identificación de casilla especial.	18
Recibo de entrega del paquete electoral al consejo distrital.	1,575
Documentación Adicional.	
Bolsa para acta de electores en tránsito de casillas especiales.	18
Sobre Rosa PREP.	1,575
Guía de apoyo para la clasificación de los votos de la elección para las Diputaciones Locales de Representación Proporcional (Realizada por OPLE).	18
Cartel informativo para urna de la elección para las Diputaciones Locales.	1,575
Material electoral	**Piezas**
Urna para la elección de las Diputaciones Locales.	1,575
Caja paquete electoral para las Diputaciones Locales.	1,575
Caja contenedora de material electoral.	1,575

Fuente: Dirección de Organización Electoral, Capacitación y Educación Cívica.

Además de lo anterior fue necesaria la impresión de diferente documentación que se produce por sistema, que aun y cuando fue validada por el Instituto Nacional Electoral, no es obligatoria su licitación.

Tabla 37. Documentos electorales producidos por sistema.

Documentación con emblemas
Acta de escrutinio y cómputo de casilla levantada en el consejo distrital de la elección para las Diputaciones Locales de mayoría relativa.
Acta de escrutinio y cómputo de casilla levantada en el consejo distrital de la elección para las Diputaciones Locales de representación proporcional.
Acta de cómputo distrital de la elección para las Diputaciones Locales de mayoría relativa.
Acta de cómputo distrital de la elección para las Diputaciones Locales de representación proporcional.
Acta final de escrutinio y cómputo distrital de la elección para las Diputaciones Locales de mayoría relativa derivada del recuento de casillas.
Acta final de escrutinio y cómputo distrital de la elección para las Diputaciones Locales de representación proporcional derivada del recuento de casillas.
Constancia individual de resultados electorales de punto de recuento de la elección para las Diputaciones Locales.
Documentación sin emblemas
Constancia de mayoría y validez de la elección para las Diputaciones Locales.
Cuaderno de resultados preliminares en el distrito.
Recibo de documentos y materiales electorales entregados a la o al presidente de mesa directiva de casilla.
Recibo de documentos y materiales electorales entregados a la o al presidente de mesa directiva de casilla especial.

Fuente: Dirección de Organización Electoral, Capacitación y Educación Cívica.

2.17.4 Conteo, sellado y enfajillado de las boletas electorales

El día de la recepción de las boletas y demás documentación electoral, la Consejera Presidenta del Consejo General, así como las y los Consejeros/as Electorales, asistiéndose de los SE y CAE Locales, procedieron a contar las boletas para precisar la cantidad recibida, sellarlas al dorso y agruparlas en razón del número de electores/as correspondiente a cada una de las casillas a instalar, incluyendo las de casillas especiales, mismas a las que se asignaron 750 boletas, así como las de los representantes de los partidos políticos nacionales o locales, y en su caso candidatos independientes y locales.

El procedimiento de conteo y sellado de las boletas electorales fue el siguiente:

1. Se formaron binas de trabajo para el conteo y sellado de las boletas electorales.
2. Una vez que la pareja concluyó el sellado de las boletas asignadas, éstas fueron entregadas al personal del Instituto responsable de regresar dichas boletas a la persona encargada del control de los folios.
3. El sello del Instituto Tlaxcalteca de Elecciones se asentó en el extremo inferior del reverso de cada boleta, con el propósito de no invadir los espacios destinados a los logotipos, los partidos políticos, candidaturas comunes, candidaturas independientes o candidaturas no registradas.
4. El responsable de la asignación de boletas validó que cada block de boletas electorales se entregara debidamente sellado, sin errores, completo y no maltratado.

Al término del conteo y sellado de las boletas electorales, y en presencia de integrantes del Consejo General, el personal autorizado para la asignación de folios realizó la asignación precisa de las boletas correspondientes a cada casilla,de conformidad con los siguientes criterios:

- Total de electores/as de cada casilla inscritos/as en el listado nominal.
- Para el caso de casillas especiales se asignaron 750 boletas por casilla.
- Las boletas adicionales por cada partido político y, en su caso, candidaturas independientes, para que sus representantes acreditados/as ante la Mesa Directiva de Casilla pudieran ejercer su derecho de voto.
- En su caso, las boletas necesarias para que votara la ciudadanía que obtuvo resolución favorable del Tribunal Electoral que le faculte emitir su sufragio.

Las boletas electorales se agruparon en razón del primer número de folio, por distrito electoral local, municipio y sección, en orden ascendente, considerando las casillas básicas, contiguas y extraordinarias que correspondían.

Las boletas electorales para casillas especiales se agruparon en razón del primer número de folio, por distrito electoral local, municipio y sección.

Concluido el procedimiento descrito, las boletas electorales agrupadas por cada distrito electoral local, secciones y casillas, se resguardaron siguiendo los mecanismos enunciados en el Capítulo IX, Sección Segunda, artículos 171, 172, numerales 2 y 3, 173 y 174 del Reglamento de Elecciones.

Diagrama 2. Procedimiento para conteo, sellado y agrupamiento.

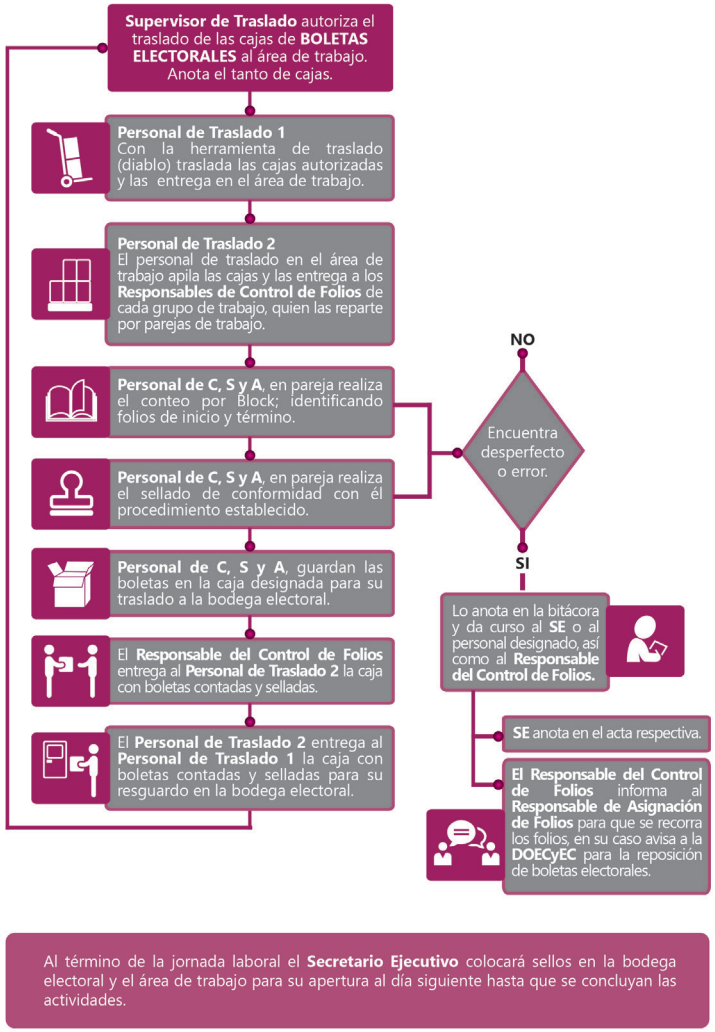

Fuente: Dirección de Organización Electoral, Capacitación y Educación Cívica.

Previo a la integración de los paquetes electorales, fue necesario el diseño de una estrategia de conteo y sellado de las boletas electorales, la cual se desarrolló de la siguiente manera:

Acciones previas

a) De conformidad con la Estrategia de Capacitación y Asistencia Electoral para el Proceso Electoral 2018-2019, aprobada por el Instituto Nacional Electoral, a través del Acuerdo INE/CG1232/2018, específicamente en el "Manual de contratación de SE y CAE", se estableció la contratación de las figuras de Supervisores y Capacitadores Asistentes Electorales en el ámbito local, por lo que una vez ejecutado el procedimiento establecido en éste, las juntas distritales ejecutivas del INE aprobaron a las personas designadas, quienes invariablemente apoyaron en las tareas de conteo, sellado y agrupamiento de boletas, así como en la integración de la documentación para las casillas.

b) 30 días antes de la fecha de la jornada electoral y previa celebración de las reuniones de coordinación necesarias, se estableció la logística correspondiente. A fin de identificar a los/as funcionarios/as y al personal previamente autorizado para poder ingresar a la bodega electoral, la Consejera Presidenta del ITE ordenó y supervisó la dotación de gafetes de identificación.

c) A través de la Presidencia se convocó a los/as integrantes del Consejo General, a efecto de presenciar las actividades de apertura de la bodega electoral, conteo, sellado y agrupamiento de las boletas electorales, en el día y la hora establecida para tal efecto.

d) La Dirección de Organización Electoral, Capacitación y Educación Cívica realizó las siguientes actividades previas al conteo, sellado y agrupamiento de boletas electorales:

- Capacitación del personal que participó en el conteo, sellado y agrupado de boletas.
- Habilitación de un espacio seguro, suficiente, libre de humedad o cualquier elemento que pueda dañar la documentación y que permitiera mayor movilidad.
- Para un control total sobre el agrupamiento de las boletas, se elaboró un cuadro con los datos siguientes: distrito electoral local, municipio, sección, tipo de casilla, cantidad de boletas por casilla y rango de folios.

Una vez concluido el agrupamiento de las boletas electorales, se llevó a cabo la integración de la documentación electoral dentro de los paquetes electorales que fueron entregados a los/as Presidentes/as de las Mesas Directivas de Casilla.

Para esta actividad, las personas designadas como responsables del control sobre la asignación de los folios de las boletas, también debían verificar que los paquetes electorales contaran con toda la documentación electoral, con base en el recibo que se entregaría a los CAES y a los/as Presidentes/as de la Mesas Directivas de Casilla.

El procedimiento de integración de los paquetes electorales fue el siguiente:

1. Se armaron y rotularon las cajas paquete electoral, previamente a la integración de los mismos.
2. Se realizó una ruta de recorrido del paquete electoral, iniciando con la integración de las boletas, con la bolsa de los folios de las mismas y la sección y casilla que les correspondía.
3. Una vez integradas las boletas electorales, el personal de traslado continuaría la integración.

Tabla 38. Integración de los paquetes electorales.

Actividad	Criterio de distribución
Traslado del paquete electoral a la linea de ensamble.	1 por casilla
Boletas por casillas básicas, contiguas o extraordinarias.	Número de ciudadanos en lista nominal
Boletas por casillas especiales.	750 boletas
Boletas por partido político con registro nacional.	2 boletas
Boletas por partido político con registro local.	1 boleta
Boletas por candidatura independiente federal.	1 boleta
Boletas por candidatura independiente local.	1 boleta
Introducción de boletas en la bolsa para Diputados Locales.	1 por casilla
Lista Nominal.	1 por casilla
Acta de Electores de Tránsito en casillas especiales.	52 por casilla
Acta de la Jornada Electoral.	2 por casilla
Acta de escrutinio y cómputo.	2 por casilla
Acta de escrutinio y cómputo de Mayoría Relativa en casillas especiales.	2 por casilla
Acta de escrutinio y cómputo de Representación Proporcional en casillas especiales.	2 por casilla
Hoja de incidentes.	3 por casilla
Hoja de incidentes en casillas especiales	4 por casilla
Recibo de copia legible de las actas entregadas a los representantes del partido político y candidato independiente.	1 por casilla
Constancia de clausura de casilla y remisión del paquete al Consejo Distrital.	1 por casilla
Plantilla Braille de la elección de Diputaciones Locales.	1 por casilla
Cuadernillo de operaciones de escrutinio y cómputo para casillas.	1 por casilla
Cartel de resultados de la votación en está casilla.	1 por casilla
Guía de apoyo para la clasificación de votos.	1 por casilla
Juego de bolsas,	1 por casilla
Cartel informativo para urna de la elección de Diputaciones Locales.	1 por casilla
Checklist.	
Traslado y colocación del paquete en la estantería.	

Fuente:Dirección de Organización Electoral, Capacitación y Educación Cívica.

2.17.5 Distribución de Paquetes Electorales a las y los Presidentes de las Mesas Directivas de Casilla

Los paquetes electorales fueron entregados a las juntas distritales ejecutivas del Instituto Nacional Electoral en el estado de Tlaxcala, donde fueron distribuidas a los CAE federales, quienes en colaboración con los CAE locales, los hicieron llegar a los/as Presidentes/as de las Mesas Directivas de casilla. La programación de entrega se realizó de conformidad con un calendario proporcionado por las vocalías de organización electoral de cada Junta Distrital Ejecutiva.

Tabla 39. Programa de distribución de paquetes electorales a presidentes/as de Mesa Directiva de Casilla.

Distrito Federal	Cabecera	Paquetes electorales entregados					Total de casillas
		Lunes 25/06/18	Martes 26/06/18	Miércoles 27/06/18	Jueves 28/06/18	Viernes 29/06/18	
01	Apizaco	244	190	77	4	0	515
02	Tlaxcala	210	175	98	10	10	503
03	Zacatelco	236	127	100	33	20	516
		690	492	275	47	30	1534

Fuente: Dirección de Organización Electoral, Capacitación y Educación Cívica.

2.18 Difusión y medios de comunicación

La difusión del Proceso Electoral Local Ordinario 2018 centró su propósito en dar a conocer las actividades del Instituto Tlaxcalteca de Elecciones, proporcionar información socialmente útil y alentar una participación razonada del/la elector/a el 01 de julio.

A través del Área Técnica de Comunicación Social y Prensa, y en acompañamiento permanente de la Comisión de Medios de Comunicación Masiva (CMCM), fueron implementadas campañas para incentivar la participación de la ciudadanía y mantenerla informada respecto del desarrollo de las distintas actividades plasmadas en el calendario electoral.

Los productos derivados de estas actividades fueron difundidos primordialmente a través de las redes sociales institucionales de Facebook y Twitter, sin descuidar a los medios de comunicación impresos, digitales y electrónicos, cuyos representantes desempeñaron un papel relevante en la labor de informar, lo que no solo complementó las acciones desarrolladas por el ITE en este ámbito, sino que contribuyó a una sociedad con más conocimientos respecto del primer proceso electoral concurrente de la historia.

2.18.1 Campañas

Para este Proceso Electoral fueron implementadas las siguientes campañas:

2.18.1.1 Posicionamiento del Proceso Electoral Local Ordinario 2018

Tabla 40. Fases de la campaña de posicionamiento del Proceso Electoral Local Ordinario 2018

Fase	Tema	Periodo
1	Proceso Electoral Local Concurrente	Diciembre-Enero
2	Proceso Electoral Local Ordinario 2018	Enero
3	Fecha de la Jornada Electoral	Enero-Junio

Fuente: Comunicación Social y Prensa.

2.18.1.2 Promoción del Voto

Para materializar esta campaña y sus fases, fueron diseñados productos difundidos a través de las redes sociales, de la página web, de los tiempos oficiales en radio y mediante perifoneo.

Adicionalmente, fue firmado un convenio de colaboración con la Asociación de Restaurantes, Bares y Cafeterías de Tlaxcala (al respecto se abunda en el apartado de convenios), y se recurrió a la gestión de entrevistas en radio y televisión.

Tabla 41. Fases de la campaña Promoción del Voto

Fase	Tema	Periodo
1	Promoción genérica del voto	Marzo-Abril-Mayo-Junio-Julio
2	Impulso a la participación femenina	Abril-Marzo
3	Impulso a la participación de jóvenes	Marzo-Abril-Mayo-Junio-Julio
4	Compra y coacción del voto	Mayo-Junio
5	Voto razonado	Junio-Julio
6	¿Cómo votar?	Junio

Fuente: Área Técnica de Comunicación Social y Prensa.

2.18.2 Acceso a radio y televisión

Como lo establece la Constitución Política de los Estados Unidos Mexicanos (CPEUM), el INE es la única autoridad competente para administrar tiempos en radio y televisión que se otorguen a los partidos políticos y demás autoridades electorales.

De acuerdo con lo que establece la Constitución, para el periodo de precampañas, cada estación y canal de televisión pone a disposición del INE 30 minutos diarios y 41 para el de campañas.

Aunque el INE administra los tiempos en radio y televisión, los Organismos Públicos Electorales Locales participan en la elaboración de las propuestas de pautado de procesos electorales para los institutos políticos, que aprueba el Comité de Radio y Televisión del INE.

Para ello, el 23 de octubre de 2017 fue elaborado un sorteo, en presencia de los/as representantes de los partidos políticos registrados y acreditados, para definir el orden sucesivo en

que se distribuirían los promocionales de radio y televisión a partidos y candidaturas independientes en la pauta de este proceso, en cumplimiento al artículo 17 del Reglamento de Radio y Televisión en materia electoral.

De acuerdo con este sorteo, el orden en que los partidos aparecieron en el pautado fue el siguiente: Partido Acción Nacional (PAN), Partido Revolucionario Institucional (PRI), Partido Socialista (PS), Partido Alianza Ciudadana (PAC), Morena, Partido de la Revolución Democrática (PRD), Partido del Trabajo (PT), Partido Nueva Alianza (NA), Partido Encuentro Social (PES), Partido Verde Ecologista de México (PVEM), Partido Movimiento Ciudadano (MC) y Candidaturas Independientes.

El ITE aprobó el Acuerdo ITE-CG 85/2017, relativo a las propuestas de pautas para la transmisión en radio y televisión de los mensajes de los partidos políticos acreditados y registrados ante el mismo; durante las precampañas, intercampañas y campañas electorales de este proceso, mismo que fue enviado al Comité de Radio y Televisión del INE para su respectiva aprobación.

Tabla 42. Tiempo y promocionales a distribuir en precampaña.

Días	Minutos	Promocionales diarios	Promocionales en el periodo
20	11	22	440

Fuente: Acuerdo ITE-CG 85/20.

Tabla 43. Cálculo de distribución de los mensajes de precampaña.

Partido o Coalición	Duración: 20 días Total de promocionales de 30 segundos en cada estación de radio o canal de televisión: 440.		Promocionales aplicando la cláusula de maximización (Art. 19, numerales 4 y 5 del RRTV).
	132 promocionales (30%) se distribuyen de manera igualitaria entre el número de partidos contendientes.	308 promocionales (70%) se distribuyen de manera proporcional a la fuerza electoral de los partidos con representación en el Congreso.	
PAN	12	63	75
PRI	12	43	55
PRD	12	56	68
PT	12	15	27
PVEM	12	15	27
MC	12	11	23
NA	12	21	33
MORENA	12	31	43
ES	12	0	12
PAC	12	29	41
PS	12	18	30
TOTAL	132	302	434

Fuente: Acuerdo ITE-CG 85/20.

Tabla 44. Tiempo y promocionales a distribuir en intercampaña.

Días	Minutos	Promocionales diarios	Promocionales en el periodo
106	9	18	18

Fuente: Acuerdo ITE-CG 85/20.

Tabla 45. Cálculo de distribución de los mensajes de intercampaña.

Partido o Coalición	Duración: 106 días Total de promocionales de 30 segundos en cada estación de radio o canal de televisión: 1908.	Promocionales aplicando la cláusula de maximización (Art. 19, numerales 4 y 5 del RRTV).
	1908 promocionales (100%) Se distribuyen de manera igualitaria entre el número de partidos contendientes.	
PAN	173	173
PRI	173	173
PRD	173	173
PT	173	173
PVEM	173	173
MC	173	173
NA	173	173
MORENA	173	173
ES	173	173
PAC	173	173
PS	173	173
TOTAL	1903	1,903

Fuente: Acuerdo ITE-CG 85/20.

Tabla 46. Tiempo y promocionales a distribuir en campaña.

Días	Minutos	Promocionales diarios	Promocionales en el periodo
30	15	30	900

Fuente: Acuerdo ITE-CG 85/20.

Tabla 47. Cálculo de distribución de los mensajes de campaña.

Partido o Coalición	Duración: 30 días Total de promocionales de 30 segundos en cada estación de radio o canal de televisión: 900		Promocionales aplicando la cláusula de maximización (Art. 15, numeral 12, RRTV).
	270 promocionales (30%) distribuidos de manera igualitaria entre el número de partidos contendientes. (A)	630 promocionales (70% Distribución proporcional) % fuerza electoral de los partidos con representación en el Congreso. (C)	
PAN	22	130	153
PRI	22	89	112
PRD	22	115	138
PT	22	32	55
PVEM	22	31	54
MC	22	23	46
NA	22	44	67
MORENA	22	65	88
ES	22	0	23
PAC	22	59	82
PS	22	36	59
Candidatos/as independientes	22	0	23
Total	264	624	900

Fuente: Acuerdo ITE-CG 85/20

2.18.2.1 Acceso a radio y televisión de candidatos/as independientes

Los/as candidatos/as independientes tuvieron acceso, de manera conjunta con partidos políticos, al 30 por ciento del total de los spots transmitidos durante el periodo de campaña de este proceso electoral, como un partido de nueva creación.

Las y los candidatos independientes a diputados/as locales recibieron, en conjunto, un paquete de 27 promocionales de 30 segundos, por estación de radio y 20 de televisión, durante la etapa de campaña local coincidente con la campaña federal.

El Instituto Nacional Electoral determinó que durante este Proceso Electoral Concurrente, los Organismos Públicos Locales Electorales tendrían la tarea de apoyar a las y los candidatos por la vía independiente para ejercer esta prerrogativa, por lo cual la CMCM preparó una reunión de trabajo, efectuada el 9 de mayo de 2018, a la cual acudieron 6 de 7 candidatos/as independientes registrados/as.

En esa reunión, los/as candidatos/as recibieron la información relacionada con el ejercicio de la prerrogativa, así como con el apoyo que el Instituto Tlaxcalteca de Elecciones les brindaría para ejercerla.

Adicionalmente, el Secretario Ejecutivo, Lic. Germán Mendoza Papalotzi, efectuó dos sorteos en esa reunión. El primero para determinar en qué orden tendrían acceso a la prerrogativa y el segundo para conocer el número de spots al que tendrían derecho.

La totalidad de los candidatos independientes aceptaron ejercer su prerrogativa.

La CMCM les propuso acceder a sus tiempos de manera conjunta para maximizar el número de spots disponibles. Los candidatos, libremente, discutieron sobre la pertinencia de hacerlo de esta manera o de forma independiente, por lo que 5 de ellos determinaron hacerlo en conjunto.

El resultado de esta actividad fue notificada a la presidencia del ITE, con el propósito de efectuar los informes correspondientes a la Dirección de Prerrogativas del INE para el pautado correspondiente.

José Carlos Serrano Hernández, candidato del Distrito 02; Adiel Lubin Mejía Hernández, candidato por el Distrito 03; Kerbing Martínez Pinillo, candidato por el Distrito 06; Marco Antonio Valencia Barrientos, candidato por el Distrito 07; y Antonio Lima Flores, candidato por el Distrito 09, acordaron hacerlo de manera conjunta; mientras que Ángel Cocoletzi Cocoletzi, candidato por el Distrito 08; y Ciro Ríos Salinas, candidato por el Distrito 02, determinaron hacerlo de forma separada.

El ITE, a través del Área Técnica de Comunicación Social y Prensa, abrió una ventanilla permanente de recepción de materiales para su envío a la Dirección de Prerrogativas y Partidos Políticos del INE, única entidad autorizada para la correspondiente dictaminación técnica. Posterior a esta dictaminación y aprobación de materiales, el ITE asumió la responsabilidad de administrar las órdenes de transmisión de cada uno de los/as candidatos/as independientes.

2.18.2.2 Acceso a radio del ITE

Para este proceso electoral, el ITE ejerció la prerrogativa de radio a través de 7 versiones de spots, insertos en las diversas campañas puestas en marcha.

Tabla 48. Acceso, por orden de prelación, de candidatos/as independientes a radio y número de impactos por estación.

Candidato	DTTO.	Impactos XETT	Impactos XHCAL	Impactos XEHT	Impactos XHTLAX	Impactos XHUTX	Impactos XHXZ
Ángel Cocoletzi Cocoletzi	8	4	4	5	4	4	4
Antonio Lima Flores	9	19	19	16	19	19	19
Kerbing Martínez Pinillo	6						
Marco Antonio Valencia Barrientos	7						
Addiel Martínez Mejía	3						
José Carlos Serrano Hernández	2						
Ciro Ríos Salinas	2	4	4	6	4	4	4

Fuente: Área Técnica de Comunicación Social y Prensa.

Tabla 49. Acceso, por orden de prelación, de candidatos/as independientes a televisión.

Candidato/a	Demarcación	Impactos
Ángel Cocoletzi Cocoletzi	Distrito 8	3
Antonio Lima Flores	Distrito 9	14
Kerbing Martínez Pinillo	Distrito 6	
Marco Antonio Valencia Barrientos	Distrito 7	
Addiel Martínez Mejía	Distrito 3	
José Carlos Serrano Hernández	Distrito 2	
Ciro Ríos Salinas	Distrito 2	3
Total		20

Fuente: Área Técnica de Comunicación Social y Prensa.

Tabla 50. Spots difundidos durante el Proceso Electoral Local Ordinario 2018.

N°	Versión	Tipo
1	Concurrentes	Radio
2	Inicio del proceso local	Radio
3	Uno de julio	Radio
4	Voto razonado	Radio
5	Compra y coacción	Radio
6	Participación de la mujer	Radio
7	Participación ciudadana	Radio

Fuente: Área Técnica de Comunicación Social y Prensa.

2.18.3 Entrevistas

En este Proceso Electoral concurrente, los medios de comunicación mostraron un amplio interés en las actividades institucionales, por lo cual sus representantes mantuvieron una cobertura informativa permanente. Resultado de esta dinámica, hubo 107 entrevistas efectuadas por los distintos medios de comunicación, respecto de temas diversos.

Tabla 51. Entrevistas del Proceso Electoral Local Ordinario 2018.

Mes	Número	Medios
Enero	17	El Sol de Tlaxcala, Coracyt, La Jornada de Oriente, Síntesis, FM Centro, Edición 21, Gente TLX, Radio Universidad y Radio Calpulalpan.
Febrero	17	Quadratín, Radio Universidad, Coracyt, Radio Huamantla, FM Centro, E-consulta, Radio Altiplano y Edición 21.
Marzo	12	El Sol de Tlaxcala, FM Centro, Radio Altiplano, Radio Universidad, Radio Calpulalpan, Coracyt y La Jornada.
Abril	14	El Sol de Tlaxcala, FM Centro, ABC, Expediente Político y Radio Universidad.
Mayo	16	La Jornada de Oriente, TV Calpulalpan, Coracyt, Síntesis, Notimex, Radio Huamantla, El Sol de Tlaxcala, Radio Universidad y Radio Calpulalpan.
Junio	25	El Sol de Tlaxcala, Radio Altiplano, FM Centro, Radio Universidad, 385 Grados, Coracyt, Expediente Político, El Imparcial y Línea de Contraste.
Julio	36	El Sol de Tlaxcala, Síntesis, Coracyt, 385 Grados, Gente TLX, FM Centro, Radio Altiplano, Coracyt y Radio Universidad.
Total	137	

Fuente: Área Técnica de Comunicación Social y Prensa.

2.18.4 Capacitación

La CMCM propuso y gestionó, en colaboración con la Unión de Periodistas del Estado de Tlaxcala (UPET), un curso de capacitación denominado "Acercamiento al Proceso Electoral Local Ordinario 2018", diseñado para proporcionarles elementos teórico-prácticos que facilitaran el correcto desempeño de sus funciones comunicativas durante estos comicios.

El curso fue llevado a cabo el 27 de abril de 2018 en la Pinacoteca del Estado, con la participación de la Consejera Presidenta y los/as Consejeros/as Electorales. A esta capacitación acudieron 24 periodistas de radio, televisión, medios impresos y digitales, entre ellos/as, directores/as, reporteros/as, columnistas, jefes/as de información y redacción.

Esta actividad giró en torno a los ejes temáticos: sistema electoral mexicano; competencias INE-ITE en el Proceso Electoral Concurrente 2017-2018; integración del Instituto Tlaxcalteca de Elecciones; etapas y atribuciones del ITE durante el desarrollo del PELO 2018; diferencia entre candidatura común y coalición; diferencia entre veda electoral y la prohibición de difusión de información durante campañas electorales; información que se debe limitar según la ley durante el proceso electoral; Plan para la Promoción de la Participación Ciudadana y debates.

Por otro lado, fue efectuada una plática con funcionarios de la Coordinación General de Información y Relaciones Públicas del Gobierno del Estado, Coracyt y enlaces de comunicación de las dependencias del Gobierno de Tlaxcala, para hablar respecto de la veda electoral durante este proceso.

2.18.5 Conferencias de prensa

El ITE convocó a una conferencia de prensa el 11 de junio de 2018 con el propósito de difundir las acciones de acompañamiento a las Candidatas a Diputadas Locales de este proceso. La conferencia fue ofrecida por integrantes de la Comisión de Igualdad de Género e Inclusión, acompañados/as por la Consejera Presidenta.

2.18.6 Videos

En este proceso, la difusión institucional fue complementada con videos de un minuto, diseñados para explicar de forma asequible a la ciudadanía conceptos básicos y temas específicos relacionados con el Proceso Electoral Local Ordinario 2018.

Los mensajes fueron emitidos por la Consejera Presidenta y las y los Consejeros Electorales, mismos que fueron difundidos a través de las redes sociales y la página web institucional.

Los temas abordados fueron: ¿Qué es la violencia política contra la mujer?; Manifestaciones de la violencia política contra las mujeres; Mecanismo para la adopción del protocolo para la atención de la violencia política contra la mujer; ¿Qué es el voto?; Estrategia para la integración de la "Red de Comunicación, Prevención y Atención de la violencia política" con las candidatas a cargos de elección popular en el Proceso Electoral Local Ordinario 2018; ¿Qué materiales se utilizan para la Jornada Electoral?; ¿Cómo votar?, y por último, Compra y coacción del voto.

2.18.7 Imagen Institucional

A efecto de contar con la identidad gráfica del ITE, fue elaborado el Manual de Imagen e Identidad Institucional del Proceso Electoral Local Ordinario 2018 para medios impresos (papelería, displays, etc.), página web y redes sociales; además, el documento contenía el eslogan utilizado durante estos comicios.

"Tu voto Decide"

2.18.8 Perifoneo

A través de la red humana conformada por los/as 15 Responsables Distritales, fue efectuado un perifoneo para promover el voto a través de 4 materiales sobre compra y coacción del voto, voto razonado y participación de la mujer.

Esta estrategia de refuerzo a la difusión de la promoción del voto fue efectuada del 17 al 30 de junio en los 15 Distritos Electorales y sus municipios.

2.18.9 Colaboración con el INE

Como parte de este Proceso Electoral Concurrente, el ITE y el INE establecieron colaboración para reforzar la promoción del voto y ampliar la difusión de los temas comunes entre estas 2 autoridades administrativas.

Esta colaboración dio como resultado una agenda de 10 entrevistas otorgadas de manera conjunta por funcionarios/as del INE y del ITE en los siguientes medios de comunicación: Edición 21, Televisión de Calpulalpan, Radio Huamantla, 385 Grados, Radio Calpulalpan y Radio Universidad.

También fueron elaborados materiales para redes sociales, difundidos tanto en los espacios del INE en Tlaxcala, como en los correspondientes al ITE.

2.19 Debates

Para este Proceso Electoral la Comisión Temporal de Debates revisó y aprobó una propuesta de modificación a los lineamientos para la celebración de estos ejercicios, la cual fue votada por unanimidad por el Consejo General del Instituto Tlaxcalteca de Elecciones, mediante el Acuerdo ITE-CG-18-2018, el 7 de marzo de 2018.

Estos lineamientos fueron socializados con las y los integrantes de los 15 Consejos Distritales para proporcionarles información sobre el procedimiento a seguir en caso de recibir solicitudes y proceder a la organización de debates entre las y los candidatos/as a Diputados/as Locales.

Tabla 52. Solicitudes de Debates Proceso Electoral Local Ordinario 2018.

Nombre	Cargo	Solicitud	Respuesta institucional
Mayra Vázquez Velázquez	Candidata a Diputada Local del Partido Morena por el Distrito V	Debate entre los diferentes candidatos y candidatas a la diputación local por el Distrito V	No es posible dar trámite a la petición, debido a que no cumple con los requisitos señalados en el numeral octavo de los Lineamientos para la Celebración de Debates, el cual establece que la solicitud debe estar firmada por el 50% más uno, de los representantes de los distintos partidos políticos contendientes o candidatos. Se propuso responder en ese sentido.
José Carlos Serrano Hernández	Candidato Independiente a Diputado Local por el Distrito II	Debate entre los diferentes candidatos y candidatas a la diputación local por el Distrito II	No es posible dar trámite a la solicitud debido a que fue presentada fuera del plazo señalado en el numeral noveno de los Lineamientos para la Celebración de Debates el cual refiere que la solicitud para la realización del debate deberá efectuarse hasta 20 días antes del cierre de campañas. Además, tampoco cumple con el numeral octavo, que refiere que la solicitud debe estar firmada por el 50% más uno, de los representantes de los distintos partidos políticos contendientes o candidatos. Se propuso responder en ese sentido.

Fuente: Comisión Temporal de Debates.

Asimismo, el ITE envió un oficio a los medios de comunicación electrónicos para recordarles la observancia de los lineamientos en materia de debates no organizados por autoridades administrativas, en caso de que tuvieran la intención de celebrar algún ejercicio de esta naturaleza.

Esta comunicación oficial fue enviada a XHXZ FM Centro de Apizaco, XHUTX Radio Universidad, XEHT Radio Humantla y a Coracyt (Radio Altiplano, Radio Tlaxcala, Radio Calpulalpan, Televisión de Tlaxcala).

Resultado de esta actividad, fueron recibidas las siguientes respuestas por parte de los medios de comunicación:

Tabla 53. Debates organizados por medios de comunicación.

Nombre	Cargo	Solicitud	Estatus
Dr. Erick Fernández Dávila	Gerente de la Estación FM Centro de Apizaco	Informó que no tiene la intención de llevar a cabo ningún debate.	Ninguno
Mtro. José Guadalupe García López	Director General de la Estación Radio Universidad Tlaxcala	Informó que no tiene planeado realizar algún debate.	Ninguno
Lic. Irma E. Romero García	Gerente de la Estación Radio Huamantla	Informó que prevé realizar dos debates con los candidatos de los distritos 10 y 11, los días 20 y 27 de junio.	Fueron celebrados los dos debates.

Fuente: Comisión Temporal de Debates.

A partir de esta comunicación, la comisión dio seguimiento a los debates que organizó XEHT Radio Huamantla entre las y los candidatos del Distrito X y notificó a la Dirección de Prerrogativas y Fiscalización del INE al respecto, en cumplimiento al numeral 1, artículo 314 del Reglamento de Elecciones.

Tabla 54. Debates organizados por XEHT Radio Huamantla.

Debate 1
Fecha: 20 de junio de 2018
Candidatos/as participantes: • Adrián García Torres/ Movimiento Ciudadano • Perla Lizette Mendez Reyes/ Coalición PAN, PAC y PRD • José María Mendez Salgado/ Coalición MORENA, PT y PES • Ignacio Ramírez Sánchez/ Coalición PRI, PVEM, PANAL y PS
Temas: • Obligaciones y responsabilidades de los Legisladores. • Propuestas legislativas. • Implementación de justicia penal. Opinión sobre la agenda que deja pendiente la legislatura saliente. • Para concluir, "¿Qué le dicen al electorado a unos días (10 días) del proceso electoral?".
Debate 2
Fecha: 27 de junio de 2018
Candidatos/as Participantes: • Martha Muñoz Montiel/ Por Tlaxcala al Frente • José de Jesús Paredes García/ Partido del Trabajo
Temas: • Presentación. • Conocimiento del trabajo legislativo. • Remodelación del Congreso del Estado de Tlaxcala. • Propuestas generales.

Fuente: Comisión Temporal de Debates.

2.20 Catálogo de espacios y tarifas

En cumplimiento al artículo 76 de la Ley de Partidos Políticos para el Estado de Tlaxcala, la Comisión de Medios de Comunicación Masiva puso a disposición de los partidos políticos nacionales acreditados y estatales registrados ante este órgano electoral, así como de las y los candidatos independientes, el Catálogo de Espacios y Tarifas de Medios de Comunicación electrónicos e impresos para su consulta por parte de los institutos políticos y candidatos/as independientes para contratación en el Proceso Electoral 2018.

El catálogo fue entregado en la sesión de inicio del Proceso Electoral Local Ordinario 2018, celebrada el 1 de julio del presente año.

El catálogo fue integrado por 2 capítulos; uno de estos corresponde a medios de comunicación impresos y el otro a los digitales, en orden alfabético, para su fácil consulta, a efecto de que los partidos políticos y candidatos/as independientes puedan obtener de manera accesible, esquemática y sintetizada, la información necesaria para la posible contratación de espacios.

La información que contiene el presente catálogo fue proporcionada por los medios de comunicación que dieron contestación al requerimiento que para tal efecto fue realizado por la presidencia de este organismo autónomo el 31 de octubre de 2017, como prevé, el artículo 75 de la Ley de Partidos Políticos para el Estado de Tlaxcala, y que fue recibida a través de la Oficialía de Partes de este órgano electoral.

Medios impresos

- Abc Xicohténcatl
- El Imparcial
- La Jornada de Oriente

Medios electrónicos

- 385 Grados
- Agenda Tlaxcala
- Expediente Político
- Línea de Contraste
- La Jornada de Oriente
- Prisma Digital
- Quadratín Tlaxcala

2.21 Sistema Integral de Monitoreo de Espectaculares y Medios Impresos

Por primera vez en un proceso electoral fue operado el Sistema Integral de Monitoreo de Espectaculares y Medios Impresos (SIMEI), el cual fue creado para detectar espectaculares colocados en la vía pública y facilitar la búsqueda de publicidad y propaganda en medios impresos de circulación nacional y local, así como para cotejar con los reportes de los/as aspirantes, precandidatos/as, candidatos/as independientes y de partidos políticos y coaliciones.

Esta actividad fue implementada por el INE, sin embargo, en alcance al Convenio de Colaboración y Coordinación firmado entre ambas autoridades administrativas, el ITE efectuó el monitoreo de espectaculares y demás propaganda colocada en la vía pública.

Para llevar a cabo esta actividad fue utilizado un sistema implementado en dispositivos móviles GPS, proporcionado por la Unidad Técnica de Fiscalización del Instituto Nacional Electoral, y diseñado para la captura y almacenamiento de los testigos detectados en los recorridos efectuados por personal contratado por el ITE. Los dispositivos móviles fueron rentados por el ITE, con sus propios recursos económicos, garantizado compatibilidad con la plataforma del SIMEI.

De conformidad con lo establecido en el Anexo Técnico número uno al Convenio General de Coordinación y Colaboración entre las autoridades, y en observancia del numeral 22.3 inciso b), el INE brindó la capacitación a los/as usuarios/as SIMEI contratados/as por el ITE, que en este caso fueron 6 personas, que laboraron de febrero a junio de 2018.

Capítulo 3

Jornada Electoral, Cómputos y Declaraciones de Validez

Capítulo 3

JORNADA ELECTORAL, CÓMPUTOS Y DECLARACIONES DE VALIDEZ

3.1 Jornada Electoral

La Jornada Electoral inició a las 08:00 horas del 1 de julio de 2018, día en que las y los ciudadanos tlaxcaltecas y residentes en el Estado, votaron para elegir a Diputados y Diputadas Locales.

3.1.1 Sesión solemne del Consejo General

La Jornada Electoral inició con la instalación de la sesión permanente del Consejo General del Instituto Tlaxcalteca de Elecciones a las 07:30 horas.

3.2 Cobertura informativa

Para el día de la Jornada Electoral, el Instituto Tlaxcalteca de Elecciones expidió 170 acreditaciones para cobertura informativa.

Estas acreditaciones fueron otorgadas a los siguientes medios de comunicación: ABC, La Jornada de Oriente, Cámara Oscura, Radio Universidad, Síntesis, El Sol de Tlaxcala, El Imparcial de Huamantla, Línea de Contraste, Pulso Red, Agenda Tlaxcala, Fm Centro, Gpo. Imagen T.V., Elipse Comunicaciones, Quadratín, La Polilla Tlaxcala, Monitor Tlaxcala, El Periódico de Tlaxcala, Expediente Político, El Cuarto de Guerra, 385 Grados, Urbano Tlaxcala, Zona Crítica, Radio Huamantla, Nexos Txt, Gente TLX, Pincel de Luz, e Índice Media.

Para facilitar el trabajo de las y los comunicadores fue instalada una sala de prensa que sirvió para la redacción de información, seguimiento al PREP y transmisiones en vivo.

Las y los periodistas fueron dotados de carpetas informativas con datos relativos al Proceso Electoral como apoyo para su cobertura.

3.3 Casillas a instalar el día de la Jornada Electoral

A partir de la reforma política electoral del año 2014, es facultad exclusiva del Instituto Nacional Electoral, a través de las Juntas y los Consejos Distritales, aprobar el número, la ubicación y la

integración de las casillas, tanto en elecciones a nivel federal como local, por lo que en el Proceso Electoral de 2018, el INE determinó la instalación de un total de 1,534 casillas.

Estas casillas, catalogadas como únicas, abarcaron las modalidades de básicas, contiguas, extraordinarias y especiales. Estas casillas únicas recibieron la votación correspondiente a la elección federal y local; fueron integradas por un/a presidente/a, 2 secretarios/as y 3 escrutadores/as.

Tabla 55. Distribución de casillas por Distrito Local.

DTTO.	CABECERA	SECCIONES	CASILLAS	LISTA NOMINAL
01	Calpulalpan	38	97	57924
02	Tlaxco de Morelos	60	109	57606
03	San Cosme Xalostoc	42	93	56120
04	Apizaco	37	103	63601
05	San Dionicio Yauhquemehcan	51	99	56642
06	Ixtacuixtla de Mariano Matamoros	53	114	64806
07	Tlaxcala de Xicohténcatl	35	118	73408
08	San Bernardino Contla	35	97	59913
09	Santa Ana Chiautempan	36	109	65798
10	Huamantla	41	94	55655
11	Huamantla	48	95	53580
12	San Luis Teolocholco	37	107	66955
13	Zacatelco	32	102	62749
14	Santa María Nativitas	39	102	64097
15	Vicente Guerrero	23	95	63162
TOTAL		607	1534	922016

Fuente: Dirección de Organización Electoral, Capacitación y Educación Cívica.

3.4 Sistema de Información sobre el desarrollo de la Jornada Electoral (SIJE)

La operación del Sistema de Información sobre el desarrollo de la Jornada Electoral (SIJE) estuvo a cargo del Instituto Nacional Electoral, lo anterior de conformidad con el Convenio de Coordinación signado entre el Instituto Tlaxcalteca de Elecciones y el Instituto Nacional Electoral.

En las actividades previas a la jornada electoral, el INE desarrolló 3 simulacros nacionales y llevó a cabo una prueba de captura a nivel nacional en el Sistema de Información de la Jornada Electoral (SIJE), en las siguientes fechas:

- Primer simulacro: 3 de junio de 2018.
- Segundo simulacro: 10 de junio de 2018.
- Tercer simulacro: 17 de junio de 2018.
- Pruebas de captura a nivel nacional en el SIJE el día 22 de junio de 2018.

Dentro de las actividades previas se verificó la remisión de la información requerida por el INE para el sistema informático del SIJE dentro de los plazos establecido;, de igual manera se identificó y verificó el envío de los nombres de los/as candidatos/as independientes registrados/as que participarían en la elección, por Distrito Electoral Local.

Igualmente se asignó a una persona en cada Junta Distrital Ejecutiva del INE, que fungió como enlace en cada una de las salas del SIJE 2018.

3.4.1 Seguimiento al SIJE

Durante el desarrollo de la Jornada Electoral se verificó que, a partir de las 08:00 horas, y en forma continua cada hora, hasta el momento del cierre del la misma, se informara sobre lo reportado en los Formatos F1 “Primer Reporte” Avance en la instalación e integración de mesas directivas de casilla, por distrito electoral local (Primer Reporte), Formato F2 “Segundo Reporte” Elecciones Federales y Elecciones Concurrentes y, el Formato “Incidentes” Elecciones Federales y Elecciones Concurrentes.

A continuación se presenta un resumen en el cual se hace referencia a las primeras y las últimas casillas instaladas.

Tabla 56. Primeras casillas instaladas por distrito local.

Distrito	Número de sección	Tipo de casilla	Hora de instalación
01	79	B	07:30
02	56	C1	07:00
03	117	B1	07:30
04	12	B1	07:30
05	161	C2	07:30
06	223	B1	07:30
07	439	B1	07:30
08	002	C2	07:30
09	123	C1	07:30
10	178	C3	07:30
11	61	E1	07:30
12	379	B1	07:00
13	387	B1	07:30
14	254	B1	07:30
15	349	B1	07:30

Fuente: SIJE.

Tabla 57. Últimas casillas instaladas por distrito local.

Distrito	Número de sección	Tipo de casilla	Hora de instalación
01	296	C2	09:45
02	413	B	08:15
03	527	B	09:00
04	14	C2	09:00
05	581	B	08:40
06	512	C1	09:00
07	441	C1	09:40
08	368	B1	08:45
09	141	C5	08:45
10	186	B1	09:02
11	111	B1	08:40
12	264	C2	08:35
13	591	C1	08:48
14	426	C1	10:00
15	377	C2	09:26

Fuente: SIJE.

3.5 Resultados y declaraciones de validez de las elecciones

La etapa de cómputo de resultados de la elección inicia con la recepción de la documentación y de los paquetes electorales en los Consejos respectivos (lo cual conlleva la operación del PREP) y concluye con la entrega de las constancias correspondientes. En esta última etapa se comprenden las resoluciones que emiten los órganos jurisdiccionales electorales.

3.6 Modelo de remisión y recepción de los paquetes electorales en los consejos distritales y municipales del ITE

A fin de establecer los criterios generales para la remisión, recepción, acopio y resguardo de los paquetes electorales de la elección local, en sesión pública extraordinaria de fecha 18 de mayo de 2018, el Consejo General aprobó, mediante el Acuerdo ITE-CG 62/2018, el "Modelo Operativo de Recepción de los Paquetes Electorales en las sedes de los Consejos Distritales del Instituto Tlaxcalteca de Elecciones al término de la Jornada Electoral del 01 de Julio de 2018" (en adelante Modelo Operativo).

Lo anterior, en cumplimiento al artículo 383 del Reglamento de Elecciones del Instituto Nacional Electoral y su Anexo 14.

El equipo que participó en la implementación del Modelo Operativo estuvo integrado por 150 personas, conforme a lo siguiente:

- ***60 auxiliares de recepción*** (4 por cada Consejo Distrital).
- ***60 auxiliares de traslado*** de los paquetes electorales (4 por cada Consejo Distrital).
- ***15 auxiliares de bodega*** (1 por Consejo Distrital).
- ***15 auxiliares orientación-generales*** (1 por Consejo Distrital).

Para tal fin, fueron habilitados el personal del ITE, SE y CAE locales,para cubrir cada uno de los puestos en los Centros de Recepción.

3.6.1 Contratación de Auxiliares Generales para la implementación y operación del Modelo Operativo

A fin de contar con el personal necesario para habilitar los 15 Centros de Recepción de Paquetes Electorales (uno por cada Consejo Distrital), las y los integrantes del Consejo General, en reunión de trabajo de fecha 01 de junio de 2018, aprobaron la convocatoria para la contratación de Auxiliares Generales para la implementación y operación del Modelo Operativo; dicha convocatoria se publicó el día 7 de junio de ese mismo año.

Desde su fecha de publicación y hasta el 18 de junio de 2018, se recibieron un total de 63 solicitudes de las personas interesadas en participar como Auxiliares Generales, de las cuales únicamente 61 participantes cumplieron con los requisitos previstos en la convocatoria. La lista de las y los aspirantes aceptados se publicó el 21 de junio de ese mismo año, a través de la página electrónica del ITE.

Al no contar con el número necesario de personal para la implementación del Modelo Operativo, con fecha 22 de junio de 2018 se publicó una segunda convocatoria, en la cual se señaló como plazo para la recepción de solicitudes del 22 al 25 de junio del mismo año. Durante dicho plazo se recibieron 18 solicitudes, las cuales cumplieron con los requisitos establecidos en la convocatoria.

La lista de las y los aspirantes aceptados se publicó el 26 de junio de 2018, a través de la página oficial del Instituto.

En total se contrataron 89 Auxiliares Generales para la implementación y operación del Modelo Operativo en cada uno de los 15 Consejos Distritales, los cuales fueron habilitados para tal efecto mediante el Acuerdo número ITE-CG 81/2018, mismo que fue aprobado por el Consejo General en Sesión Pública Ordinaria el 29 de junio de 2018.

3.7 Recepción de los paquetes electorales al término de la Jornada Electoral del 1 de julio de 2018

Conforme al procedimiento señalado en el Modelo Operativo, al término de la Jornada Electoral del 01 de julio de 2018, los/as funcionarios/as designados/as por los/as Presidentes/as de las Mesas Directivas de Casilla entregaron los paquetes electorales en las correspondientes sedes de los Consejos Distritales, donde se llevó a cabo su recepción y posterior resguardo en las bodegas electorales habilitadas para tal fin.

En cada una de las sedes de los 15 Consejos Distritales, los/as auxiliares de recepción previamente autorizados/as recibieron los paquetes electorales de la elección local en el orden en que fueron entregados por los/as funcionarios/as de casilla designados/as, y extendieron por cada paquete electoral un recibo de entrega del paquete electoral al Consejo Distrital, para inmediatamente extraer el sobre que contenía los Resultados Electorales Preliminares, mismos que de forma continua fueron entregados en el Centro de Acopio y Traslado de Datos del respectivo Consejo.

Posteriormente, los/as auxiliares de traslado llevaron a la sala de sesiones del correspondiente Consejo Distrital cada paquete electoral en el orden en que fueron recibidos, donde se extrajeron las copias del Acta de Escrutinio y Cómputo adheridas a cada paquete, a las que se dio lectura en voz alta por parte de las y los Presidentes del Consejo; los resultados contenidos en cada acta fueron ingresados en la herramienta informática de captura de resultados preliminares.

Una vez recibida la totalidad de paquetes electorales por cada Consejo Distrital, ésta fue depositada conforme al orden numérico de las casillas en la bodega electoral del respectivo Consejo, para su salvaguarda. Para tal efecto, en cada Consejo

se dispuso que fuesen selladas las puertas y accesos del lugar, en presencia de integrantes de esos órganos.

Durante este proceso mantuvimos una estrecha colaboración con el grupo coordinador de seguridad en el estado, así como reuniones previas con la policía estatal y federal para garantizar la seguridad pública durante la Jornada Electoral del 1 de julio y durante el desarrollo de los cómputos.

Tabla 58. No. de paquetes electorales recibidos en cada Consejo Distrital.

Distrito Electoral Local		No. de paquetes recibidos
No.	Sede Distrital	
01	San Antonio Calpulalpan	97
02	Tlaxco De Morelos	109
03	San Cosme Xalostoc	93
04	Apizaco	103
05	San Dionicio Yauhquemehcan	99
06	Ixtacuixtla De Mariano Matamoros	114
07	Tlaxcala De Xicohténcatl	118
08	San Bernardino Contla	97
09	Santa Ana Chiautempan	109
10	Huamantla	94
11	Huamantla	95
12	San Luis Teolocholco	107
13	Zacatelco	102
14	Santa María Nativitas	102
15	Vicente Guerrero	95

Fuente: Dirección de Organización Electoral, Capacitación y Educación Cívica.

Por cada uno de los 15 Consejos Distritales del ITE se levantó un acta circunstanciada de recepción y resguardo en la que se hizo constar el número de recibido, la fecha y hora de recepción, el estado en que se recibió, el personal auxiliar que apoyó en las actividades de recepción, el traslado y depósito de los paquetes electorales, y el nombre y cargo de los/as integrantes del Consejo.

Además, se contó con una herramienta informática que permitió el vaciado de los datos anteriormente señalados y llevar un control preciso de todos y cada uno de los paquetes resguardos en la bodega electoral de cada Consejo Distrital.

Del 4 al 6 de julio del año 2018 se recibieron en las instalaciones que ocupa el Consejo General del ITE la documentación y materiales electorales que fueron recibidos el día de la Jornada Electoral por los Consejos Distritales Electorales, por lo que inmediatamente fueron separados, y resguardados en las bodegas electorales.

3.8 PREP

La publicación del Programa de Resultados Electorales Preliminares inició a las 19:00 hrs. del 1 de julio de 2019, día de la Jornada Electoral. Para ello, integrantes del Consejo General y representantes de medios de comunicación verificaron que el sistema se encontraba sin datos previos y listo para ser alimentado.

En intervalos de 20 minutos se actualizaban los datos, gráficas y base del Programa de Resultados Electorales Preliminares.

Para más detalle de estos resultados, es posible consultar la siguiente dirección de internet:
http://www.itetlax.org.mx/prepitetlax

La Dirección de Organización Electoral, Capacitación y Educación Cívica y el Área Técnica de Informática efectuaron el estudio de los resultados entre el Programa de Resultados Electorales Preliminares y el Cómputo de Votos Distritales.

Captura de imagen 1. Resultados del portal PREP.

	morena	Coalición	Coalición	Candidatura Común	Candidatura Común	Candidatura Independiente	Candidatura Independiente	Candidatura Independiente	Candidatura Independiente	Candidatura Independiente	Candidatura Independiente	Candidatura Independiente	Candidatura Independiente			Total
Distritos obtenidos	0	0	8	0	0	0	0	0	0	0	0	0	0	0	0	15
Total de votos	26,783	102,859	131,551	78,886	3,511	2,227	1,935	2,573	2,500	1,665	2,994	3,732	3,495	22,713		517,069
Porcentaje	17.0998%	19.8927%	25.4416%	15.2563%	0.6790%	0.4306%	0.3742%	0.4976%	0.4834%	0.3220%	0.5790%	0.7217%	0.6759%	4.3926%		100%

Fuente: Portal de Publicación del Programa de Resultados Electorales Preliminares del Proceso Electoral Local Ordinario 2018.

Tabla 59. Comparativo de resultados porcentuales entre el PREP y Cómputos Distritales.

Distrito Local	Candidato/a electo/a	Partido Político, Candidatura Común, Coalición o Candidato/a	Porcentaje PREP	Porcentaje final
01 San Antonio Calpulalpan	Luz Vera Diaz	Juntos Haremos Historia	50.2700%	50.8127%
02 Tlaxco De Morelos	Michaelle Brito Vazquez	Juntos Haremos Historia	35.6086%	34.7503%
03 San Cosme Xalostoc	Víctor Castro López	Juntos Haremos Historia	39.4138%	39.1931%
04 Apizaco	Javier Rafael Ortega Blancas	Morena	34.4991%	34.5334%
05 San Dionicio Yauhquemehcan	Mayra Vázquez Velázquez	Morena	30.3494%	30.5879%
06 Ixtacuixtla De Mariano Matamoros	Jesús Rolando Pérez Saavedra	Morena	44.7619%	44.4307%
07 Tlaxcala De Xicohténcatl	José Luis Garrido Cruz	Juntos Haremos Historia	48.8001%	49.1976%
08 San Bernardino Contla	Ma. Del Rayo Netzahuatl Ilhuicatzi	Morena	37.6562%	37.9212%
09 Santa Ana Chiautempan	María Félix Pluma Flores	Juntos Haremos Historia	51.8717%	51.4975%
10 Huamantla	José María Méndez Salgado	Juntos Haremos Historia	47.5257%	47.3563%
11 Huamantla	Ramiro Vivanco Chedraui	Morena	37.5426%	37.5545%
12 San Luis Teolocholco	Ma. de Lourdes Montiel Cerón	Juntos Haremos Historia	56.8350%	56.5703%
13 Zacatelco	Víctor Manuel Báez López	Morena	41.5204%	41.6670%
14 Santa María Nativitas	Miguel Ángel Covarrubias Cervantes	Por Tlaxcala Al Frente	42.2789%	42.5071%
15 Vicente Guerrero	María Ana Bertha Mastranzo Corona	Morena	35.3947%	34.0884%

Fuente: Portal de Publicación del Programa de Resultados Electorales Preliminares del Proceso Electoral Local Ordinario 2018.

3.9 Cómputos de resultados en Consejos Distritales

Las sesiones de cómputo distrital y estatal de este proceso se llevaron a cabo de conformidad con el artículo 241 de la Ley de Instituciones y Procedimientos Electorales para el Estado de Tlaxcala y el Acuerdo ITE-CG 70/2017, mediante el cual se aprobaron los Lineamientos para Regular el Desarrollo de los Cómputos Distritales y Estatal de la Elección de Diputados Locales, así como el Cuadernillo de Consulta de Votos Válidos y Nulos, para el Proceso Electoral Ordinario 2017-2018 e ITE-CG 06/2018 por el que se reforman los Lineamientos para Regular el Desarrollo de los Cómputos Distritales y Estatal de la Elección de Diputados Locales para el Proceso Electoral Local Ordinario 2018, aprobados por el Consejo General, mediante el Acuerdo ITE-CG 70/2017.

El día 4 de julio de 2018, los 15 Consejos Distritales Electorales se instalaron en sesión permanente para la realización del cómputo de la elección de Diputadas y Diputados Locales por el principio de Mayoría Relativa, remitiendo al término de la sesión los paquetes electorales y la documentación respectiva a la sede del Instituto Tlaxcalteca de Elecciones.

3.9.1 Consejo Distrital 01 con sede en San Antonio Calpulalpan

La sesión de cómputo en el Consejo Distrital 01 inició a las 08:00 horas del miércoles 4 de julio y concluyó a las 10:10 horas del mismo día. No fue necesaria la realización de recuento de paquetes electorales, y únicamente se realizó el cotejo de las actas de escrutinio y cómputo de los 98 paquetes electorales. Se contó con la participación del Presidente y la Secretaria del Consejo y de los 4 consejeros/as distritales, así como la asistencia, de representantes de los partidos políticos PT, MC, NA y Morena.

Tabla 60. Cómputo final en el Distrito 01.

Cómputo final en el Distrito 01		
Partido político, candidatura común y/o coalición		**Cantidad de votos**
PAN	Partido Acción Nacional	4,508
PRI PVEM NA PS	Candidatura común: PRI-PVEM-NA-PS	7,138
PRD	Partido de la Revolución Democrática	1,071
PT	Partido del Trabajo	1,621
Movimiento Ciudadano	Partido Movimiento Ciudadano	877
PAC	Partido Alianza Ciudadana	2,173
morena	Partido Morena	14,558
encuentro social	Partido Encuentro Social	954
PAN PRD PAC	Combinación: PAN-PRD-PAC	125
PAN PRD	Combinación: PAN-PRD	54
PAN PAC	Combinación: PAN-PAC	43
PRD PAC	Combinación: PRD-PAC	14
PT morena encuentro social	Combinación: PT-Morena-PES	480
PT morena	Combinación: PT-Morena	164
PT encuentro social	Combinación: PT-PES	25
morena encuentro social	Combinación: Morena-PES	173
	Candidatos No Registrados	11
	Votos Nulos	1,386
Votación Total		35,375

Votación final obtenida por los/as Candidatos/as en el Distrito 01		
Partido político, candidatura común y/o coalición		**Votos**
PAN PRD PAC	Coalición "Por Tlaxcala al Frente"	7,988
PRI PVEM NA PS	Candidatura común: PRI-PVEM-NA-PS	7,138
PT morena encuentro social	Coalición "Juntos Haremos Historia"	17,975
Movimiento Ciudadano	Partido Movimiento Ciudadano	877
	Candidatos No Registrados	11
	Votos Nulos	1,386
Votación Total		35,375

Fuente: Actas de cómputo distrital.

3.9.2 Consejo Distrital 02 con sede en Tlaxco de Morelos

La sesión de cómputo distrital en este Consejo inició a las 08:00 del miércoles 4 de julio y concluyó a las 16:27 horas del mismo día. Se realizó el recuento de 12 casillas de las 109 que se instalaron en el Distrito. El procedimiento de recuento fue realizado por el pleno del Consejo Distrital y se contó con la participación del Presidente, del Secretario del Consejo y de los 4 consejeros distritales, así como con la asistencia de representantes de los partidos políticos PT, MC, NA, PAC, MORENA, PES y el representante del candidato independiente, Ciro Ríos Salinas.

Tabla 61. Cómputo final en el Distrito 02.

Cómputo final en el Distrito 02		
Partido político, candidatura común y/o coalición		**Cantidad de votos**
	Partido Acción Nacional	4,962
	Candidatura común: PRI-PVEM-PS	3,832
	Partido de la Revolución Democrática	1,158
	Partido del Trabajo	1,602
	Partido Movimiento Ciudadano	356
	Nueva Alianza	2,662
	Partido Alianza Ciudadana	453
morena	Partido Morena	10,178
encuentro social	Partido Encuentro Social	404
	Combinación: PAN-PRD-PAC	74
	Combinación: PAN-PRD	66
	Combinación: PAN-PAC	19
	Combinación: PRD-PAC	10
morena encuentro social	Combinación: PT-Morena-PES	287
morena	Combinación: PT-Morena	166
encuentro social	Combinación: PT-PES	22
morena encuentro social	Combinación: Morena-PES	118
	Candidato Independiente Ciro Ríos Salinas	2,237
	Candidato Independiente Juan Carlos Serrano Hernández	2,500
	Candidatos No Registrados	3,743
	Votos Nulos	1,919
Votación Total		36,768

Votación final obtenida por los/as Candidatos/as en el Distrito 02		
Partido político, candidatura común y/o coalición		**Votos**
	Coalición "Por Tlaxcala al Frente"	6,742
	Candidatura común: PRI-PVEM-PS	3,832
morena encuentro social	Coalición "Juntos Haremos Historia"	12,777
	Partido Movimiento Ciudadano	356
	Nueva Alianza	2,662
	Candidato Independiente Ciro Ríos Salinas	2,237
	Candidato Independiente Juan Carlos Serrano Hernández	2,500
	Candidatos No Registrados	3,743
	Votos Nulos	1,919
Votación Total		36,768

Fuente Actas de cómputo distrital.

3.9.3 Consejo Distrital 03 con sede en San Cosme Xalostoc

La sesión de cómputo distrital en este Consejo inició a las 08:04 horas del miércoles 4 de julio y concluyó a las 21:00 horas del mismo día; se realizó el recuento de 15 de las 93 casillas que se instalaron en el Distrito. Por la cantidad de paquetes electorales que se recontaron, el procedimiento fue realizado por el pleno del Consejo Distrital. Se contó con la participación de la Presidenta, del Secretario del Consejo y de los 4 consejeros distritales, así como con la asistencia de representantes de los partidos políticos PRI, PT, MC, NA y Morena.

Tabla 62. Cómputo final en el Distrito 03.

Cómputo final en el Distrito 03		
Partido político, candidatura común y/o coalición		**Cantidad de votos**
	Partido Acción Nacional	2,256
	Candidatura común: PRI-PVEM-NA-PS	9,344
	Partido de la Revolución Democrática	629
	Partido del Trabajo	2,458
	Partido Movimiento Ciudadano	5,384
	Partido Alianza Ciudadana	606
morena	Partido Morena	10,798
encuentro social	Partido Encuentro Social	600
	Combinación: PAN-PRD-PAC	29
	Combinación: PAN-PRD	26
	Combinación: PAN-PAC	11
	Combinación: PRD-PAC	7
morena encuentro social	Combinación: PT-Morena-PES	366
morena	Combinación: PT-Morena	189
encuentro social	Combinación: PT-PES	27
morena encuentro social	Combinación: Morena-PES	105
	Candidato Independiente Addiel Lubin Mejía Hernández	2,804
	Candidatos No Registrados	23
	Votos Nulos	1,444
Votación Total		37,106

Votación final obtenida por los/as Candidatos/as en el Distrito 03		
Partido político, candidatura común y/o coalición		**Votos**
	Coalición "Por Tlaxcala al Frente"	3,564
	Candidatura común: PRI-PVEM-NA-PS	9,344
morena encuentro social	Coalición "Juntos Haremos Historia"	14,543
	Partido Movimiento Ciudadano	5,384
	Candidato Independiente Addiel Lubin Mejía Hernández	2,804
	Candidatos No Registrados	23
	Votos Nulos	1,444
Votación Total		37,106

Fuente Actas de cómputo distrital.

3.9.4 Consejo Distrital 04 con sede en Apizaco

La sesión de cómputo distrital en este Consejo inició a las 08:00 horas del día 4 de julio y finalizó a las 22:52 horas; se realizó el recuento de 46 de los 103 paquetes electorales y el cotejo de 57 actas de escrutinio y cómputo. Para la realización del recuento se creó un grupo de trabajo con un punto de recuento. De igual forma, se contó con la participación del Presidente, del Secretario del Consejo y de los 4 consejeros distritales, así como con la asistencia de los representantes de los partidos políticos PRI, PRD, PVEM, PT, MC, NA, Morena y PES.

Tabla 63. Cómputo final en el Distrito 04.

Cómputo final en el Distrito 04		
Partido político, candidatura común y/o coalición		**Cantidad de Votos**
	Partido Acción Nacional	8,010
	Candidatura común: PRI-PVEM-NA-PS	6,566
	Partido de la Revolución Democrática	790
	Partido del Trabajo	6,993
	Partido Movimiento Ciudadano	1,015
	Partido Alianza Ciudadana	685
morena	Partido Morena	14,560
	Partido Encuentro Social	1,375
	Combinación: PAN-PRD-PAC	99
	Combinación: PAN-PRD	62
	Combinación: PAN-PAC	34
	Combinación: PRD-PAC	7
	Candidatos No Registrados	44
	Votos Nulos	1,922
Votación Total		42,162

Votación final obtenida por los/as Candidatos/as en el Distrito 04		
Partido político, candidatura común y/o coalición		**Votos**
	Coalición "Por Tlaxcala al Frente"	9,687
	Candidatura común: PRI-PVEM-NA-PS	6,566
	Partido del Trabajo	6,993
	Partido Movimiento Ciudadano	1,015
morena	Partido Morena	14,560
	Partido Encuentro Social	1,375
	Candidatos No Registrados	44
	Votos Nulos	1,922
Votación Total		42,162

Fuente Actas de cómputo distrital.

3.9.5 Consejo Distrital 05 con Sede en San Dionicio Yauhquemehcan

La sesión de cómputo distrital en este Consejo inició a las 09:26 horas del día 4 de julio y finalizó a las 02:01 horas del día 5 de julio; se realizó el recuento total de los 99 paquetes electorales. Para la actividad se creó un grupo de trabajo con 4 puntos de recuento. Se contó con la participación de la Presidenta, del Secretario del Consejo y de los 4 consejeros distritales, así como con la presencia de los representantes del PAN, PRI, PT, MC, NA y Morena.

Tabla 64. Cómputo final en el Distrito 05.

Cómputo final en el Distrito 05		
Partido político, candidatura común y/o coalición		**Cantidad de Votos**
PAN	Partido Acción Nacional	8,405
PRI PVEM PS	Candidatura común: PRI-PVEM-NA-PS	3,676
PRD	Partido de la Rev olución Democrática	942
PT	Partido del Trabajo	7,868
MOVIMIENTO CIUDADANO	Partido Movimiento Ciudadano	509
PAC	Partido Alianza Ciudadana	992
morena	Partido Morena	11,160
encuentro social	Partido Encuentro Social	640
PAN PRD PAC	Combinación: PAN-PRD-PAC	125
PAN PRD	Combinación: PAN-PRD	98
PAN PAC	Combinación: PAN-PAC	42
PRD PAC	Combinación: PRD-PAC	8
	Candidatos No Registrados	16
	Votos Nulos	2,004
Votacion Total		36,485

Votación final obtenida por los/as Candidatos/as en el Distrito 05		
Partido político, candidatura común y/o coalición		**Votos**
PAN PRD PAC	Coalición "Por Tlaxcala al Frente"	10,612
PRI PVEM PS	Candidatura común: PRI-PVEM-NA-PS	3,676
PT	Partido del Trabajo	7,868
MOVIMIENTO CIUDADANO	Partido Movimiento Ciudadano	509
morena	Partido Morena	11,160
encuentro social	Partido Encuentro Social	640
	Candidatos No Registrados	16
	Votos Nulos	2,004
Votación Total		36,485

Fuente Actas de cómputo distrital.

3.9.6 Consejo Distrital 06 con sede en Ixtacuixtla de Mariano Matamoros

La sesión de cómputo distrital inició a las 08:00 horas del día miércoles 4 de julio y concluyó a las 22:37 horas del mismo día; se realizó el recuento en 63 de las 114 casillas instaladas. Por la cantidad de paquetes electorales que se recontaron, el procedimiento fue realizado por un grupo de trabajo con un punto de recuento. Se contó con la participación de la Presidenta, de la Secretaria del Consejo y de los 4 consejeros distritales, así como con la asistencia de los representantes de los partidos políticos PRD, PT, PAC, PS y Morena.

Tabla 65. Cómputo final en el Distrito 06.

Cómputo final en el Distrito 06		
Partido político, candidatura común y/o coalición		**Cantidad de Votos**
	Partido Acción Nacional	1,759
	Candidatura común: PRI-PVEM-NA-PS	5,458
	Partido de la Revolución Democrática	1,453
	Partido del Trabajo	4,139
	Partido Movimiento Ciudadano	1,802
	Partido Alianza Ciudadana	1,416
morena	Partido Morena	18,796
encuentro social	Partido Encuentro Social	2,171
	Combinación: PAN-PRD-PAC	58
	Combinación: PAN-PRD	34
	Combinación: PAN-PAC	20
	Combinación: PRD-PAC	11
	Candidato Independiente Kerbing Martínez Pinillo	2,861
	Candidatos No Registrados	74
	Votos Nulos	2,252
Votación Total		42,304

Votación final obtenida por los/as Candidatos/as en el Distrito 06		
Partido político, candidatura común y/o coalición		**Votos**
	Coalición "Por Tlaxcala al Frente"	4,751
	Candidatura común: PRI-PVEM-NA-PS	5,458
	Partido del Trabajo	4,139
	Partido Movimiento Ciudadano	1,802
morena	Partido Morena	18,796
encuentro social	Partido Encuentro Social	2,171
	Candidato Independiente Kerbing Martínez Pinillo	2,861
	Candidatos No Registrados	74
	Votos Nulos	2,252
Votación Total		42,304

Fuente Actas de cómputo distrital.

3.9.7 Consejo Distrital 07 con Sede en Tlaxcala De Xicohténcatl

La sesión de cómputo distrital inició a las 08:08 horas del miércoles 4 de julio y concluyó a las cero horas con 50 minutos del día jueves 5 de julio; se realizó el recuento en 77 de los 118 paquetes electorales correspondientes a este distrito. Por la cantidad de paquetes a recontar, fue necesaria la instalación de un grupo de trabajo con 2 puntos de recuento. Se contó con la participación del Presidente, de la Secretaria del Consejo y de los 4 consejeros distritales, así como, con la asistencia de representantes de los partidos políticos PRI, PT, MC, NA, Morena y PES.

Tabla 66. Cómputo final en el Distrito 07.

Cómputo final en el Distrito 07		
Partido político, candidatura común y/o coalición		Cantidad de Votos
PAN	Partido Acción Nacional	6,426
PRI VERDE PS	Candidatura común: PRI-PVEM-NA-PS	8,468
PRD	Partido de la Revolución Democrática	1,375
PT	Partido del Trabajo	1,351
MOVIMIENTO CIUDADANO	Partido Movimiento Ciudadano	925
PAC	Partido Alianza Ciudadana	4,230
morena	Partido Morena	22,126
encuentro social	Partido Encuentro Social	1,129
PAN PRD PAC	Combinación: PAN-PRD-PAC	285
PAN PRD	Combinación: PAN-PRD	78
PAN PAC	Combinación: PAN-PAC	95
PRD PAC	Combinación: PRD-PAC	27
PT morena encuentro social	Combinación: PT-Morena-PES	487
PT morena	Combinación: PT-Morena	187
PT encuentro social	Combinación: PT-PES	16
morena encuentro social	Combinación: Morena-PES	150
Marco Valencia	Candidato Independiente Marco Antonio Valencia Barrientos	2,661
	Candidatos No Registrados	31
	Votos Nulos	1,675
Votación Total		51,722

Votación final obtenida por los/as Candidatos/as en el Distrito 07		
Partido político, candidatura común y/o coalición		Votos
PAN PRD PAC	Coalición "Por Tlaxcala al Frente"	12,516
PRI VERDE PS	Candidatura común: PRI-PVEM-NA-PS	8,468
PT morena encuentro social	Coalición "Juntos Haremos Historia"	25,446
MOVIMIENTO CIUDADANO	Partido Movimiento Ciudadano	925
Marco Valencia	Candidato Independiente Marco Antonio Valencia Barrientos	2,661
	Candidatos No Registrados	31
	Votos Nulos	1,675
Votación Total		51,722

Fuente Actas de cómputo distrital.

3.9.8 Consejo Distrital 08 con sede en San Bernardino Contla

La sesión de cómputo distrital inició a las 08:49 horas del miércoles 4 de julio y concluyó a las 14:50 horas del mismo día; se realizó el recuento solo en 5 de los 97 paquetes electorales correspondientes a este distrito. Debido a la cantidad de paquetes a recontar, fue el pleno del Consejo Distrital quien tuvo la encomienda de realizar la actividad. Para ello, se contó con la participación de la Presidenta, del Secretario del Consejo y de los 4 consejeros distritales, así como la asistencia de los representantes de los partidos políticos PRD, PT, PVEM, MC, NA, Morena y PAC.

Tabla 67. Cómputo final en el Distrito 08.

Cómputo final en el Distrito 08		
Partido político, candidatura común y/o coalición		**Cantidad de Votos**
PAN	Partido Acción Nacional	2,587
PRI PVEM PS	Candidatura común: PRI-PVEM-NA-PS	7,211
PRD	Partido de la Revolución Democrática	2,831
PT	Partido del Trabajo	2,027
MOVIMIENTO CIUDADANO	Partido Movimiento Ciudadano	1,888
PAC	Partido Alianza Ciudadana	737
morena	Partido Morena	16,093
encuentro social	Partido Encuentro Social	4,044
PAN PRD PAC	Combinación: PAN-PRD-PAC	93
PAN PRD	Combinación: PAN-PRD	56
PAN PAC	Combinación: PAN-PAC	12
PRD PAC	Combinación: PRD-PAC	13
PODER INDEPENDIENTE	Candidato Independiente Ángel Cocoletzi Cocoletzi	3,064
	Candidatos No Registrados	19
	Votos Nulos	1,763
Votación Total		42,438

Votación final obtenida por los/as Candidatos/as en el Distrito 08		
Partido político, candidatura común y/o coalición		**Votos**
PAN PRD PAC	Coalición "Por Tlaxcala al Frente"	6,329
PRI PVEM PS	Candidatura común: PRI-PVEM-NA-PS	7,211
PT	Partido del Trabajo	2,027
MOVIMIENTO CIUDADANO	Partido Movimiento Ciudadano	1,888
morena	Partido Morena	16,093
encuentro social	Partido Encuentro Social	4,044
PODER INDEPENDIENTE	Candidato Independiente Ángel Cocoletzi Cocoletzi	3,064
	Candidatos No Registrados	19
	Votos Nulos	1,763
Votación Total		42,438

Fuente Actas de cómputo distrital.

3.9.9 Consejo Distrital 09 con sede en Santa Ana Chiautempan

La sesión de cómputo distrital inició a las 08:00 horas del miércoles 4 de julio y concluyó a las 21:32 horas del mismo día; se realizó el recuento de 10 de los 109 paquetes electorales correspondientes al Distrito. Fue el pleno del Consejo Distrital el que tuvo la encomienda de realizar el recuento. Para ello, se contó con la participación del Presidente, de la Secretaria del Consejo y de los 4 consejeros distritales, así como con la asistencia de representantes de los partidos políticos PAN, PRI, MC y del Candidato Independiente Antonio Lima Flores.

Tabla 68. Cómputo final en el Distrito 09.

Cómputo final en el Distrito 09		
Partido político, candidatura común y/o coalición		**Cantidad de Votos**
PAN	Partido Acción Nacional	6,449
PRI VERDE NA PS	Candidatura común: PRI-PVEM-NA-PS	4,661
PRD	Partido de la Revolución Democrática	1,537
PT	Partido del Trabajo	3,135
MOVIMIENTO CIUDADANO	Partido Movimiento Ciudadano	1,291
PAC	Partido Alianza Ciudadana	1,399
morena	Partido Morena	17,803
encuentro social	Partido Encuentro Social	875
PAN PRD PAC	Combinación: PAN-PRD-PAC	126
PAN PRD	Combinación: PAN-PRD	71
PAN PAC	Combinación: PAN-PAC	44
PRD PAC	Combinación: PRD-PAC	24
PT morena encuentro social	Combinación: PT-Morena-PES	518
PT morena	Combinación: PT-Morena	262
PT encuentro social	Combinación: PT-PES	18
morena encuentro social	Combinación: Morena-PES	119
	Candidato Independiente Antonio Lima Flores	4,198
	Candidatos No Registrados	25
	Votos Nulos	1,583
Votación Total		44,138

Votación final obtenida por los/as Candidatos/as en el Distrito 09		
Partido político, candidatura común y/o coalición		**Votos**
PAN PRD PAC	Coalición "Por Tlaxcala al Frente"	9.650
PRI VERDE NA PS	Candidatura común: PRI-PVEM-NA-PS	4,661
PT morena encuentro social	Coalición "Juntos Haremos Historia"	22,730
MOVIMIENTO CIUDADANO	Partido Movimiento Ciudadano	1,291
	Candidato Independiente Antonio Lima Flores	4,198
	Candidatos No Registrados	25
	Votos Nulos	1,583
Votación Total		44,138

Fuente Actas de cómputo distrital.

3.9.10 Consejo Distrital 10 con sede en Huamantla

La sesión de cómputo distrital en este Consejo inició a las 08:10 horas del miércoles 4 de julio y concluyó a las 11:40 horas del mismo día; solo fue necesario realizar el recuento en 16 de los 94 paquetes electorales que corresponden al Distrito. Esta actividad fue realizada por el pleno del Consejo. Para ello se contó con la participación del Presidente, de la Secretaria del Consejo y de los 4 consejeros distritales, así como la asistencia de representantes de los partidos políticos PRI, PT, Morena y PES.

Tabla 69. Cómputo final en el Distrito 10.

Cómputo final en el Distrito 10		
Partido político, candidatura común y/o coalición		**Cantidad de Votos**
	Partido Acción Nacional	4,309
	Candidatura común: PRI-PVEM-NA-PS	9,630
	Partido de la Revolución Democrática	744
	Partido del Trabajo	1,515
	Partido Movimiento Ciudadano	1,101
	Partido Alianza Ciudadana	624
morena	Partido Morena	13,873
encuentro social	Partido Encuentro Social	667
	Combinación: PAN-PRD-PAC	70
	Combinación: PAN-PRD	39
	Combinación: PAN-PAC	19
	Combinación: PRD-PAC	3
	Combinación: PT-Morena-PES	273
	Combinación: PT-Morena	132
	Combinación: PT-PES	20
	Combinación: Morena-PES	72
	Candidatos No Registrados	26
	Votos Nulos	1,835
Votación Total		34,952

Votación final obtenida por los/as Candidatos/as en el Distrito 09		
Partido político, candidatura común y/o coalición		**Votos**
	Coalición "Por Tlaxcala al Frente"	5,808
	Candidatura común: PRI-PVEM-NA-PS	9,630
	Coalición "Juntos Haremos Historia"	16,552
	Partido Movimiento Ciudadano	1,101
	Candidatos No Registrados	26
	Votos Nulos	1,835
Votación Total		34,952

Fuente Actas de cómputo distrital.

3.9.11 Consejo Distrital 11 con sede en Huamantla

La sesión de cómputo distrital en este Consejo inició a las 08:25 horas del miércoles 4 de julio y finalizó a las 20:30 horas del mismo día; se realizó el recuento de 9 de 95 paquetes electorales en el Distrito, y se llevó a cabo por el pleno del Consejo. Se contó con la participación de la Presidenta y del Secretario del Consejo y de los 4 consejeros distritales, así como con la asistencia de representantes de los partidos políticos PRI, PT, MC, PAC, Morena y PES.

Tabla 70. Cómputo final en el Distrito 11.

Cómputo final en el Distrito 11		
Partido político, candidatura común y/o coalición		**Cantidad de votos**
PAN	Partido Acción Nacional	3,519
PRI PVEM NA PS	Candidatura común: PRI-PVEM-NA-PS	7,267
PRD	Partido de la Revolución Democrática	1,146
PT	Partido del Trabajo	4,838
Movimiento Ciudadano	Partido Movimiento Ciudadano	517
PAC	Partido Alianza Ciudadana	459
morena	Partido Morena	12,390
encuentro social	Partido Encuentro Social	629
PAN PRD PAC	Combinación: PAN-PRD-PAC	42
PAN PRD	Combinación: PAN-PRD	78
PAN PAC	Combinación: PAN-PAC	15
PRD PAC	Combinación: PRD-PAC	1
	Candidatos No Registrados	14
	Votos Nulos	2,077
Votación Total		32,992

Votación final obtenida por los/as Candidatos/as en el Distrito 11		
Partido político, coalición y/o candidatura común		**Votos**
PAN PRD PAC	Coalición "Por Tlaxcala al Frente"	5,260
PRI PVEM NA PS	Candidatura común: PRI-PVEM-NA-PS	7,267
PT	Partido del Trabajo	4,838
Movimiento Ciudadano	Partido Movimiento Ciudadano	517
morena	Partido Morena	12,390
encuentro social	Partido Encuentro Social	629
	Candidatos No Registrados	14
	Votos Nulos	2,077
Votación Total		32,992

Fuente: Actas de cómputo distrital.

3.9.12 Consejo Distrital 12 con sede en San Luis Teolocholco

La sesión de cómputo distrital en este Consejo inició a las 08:02 horas del día miércoles 4 de julio y concluyó a las 21:21 horas del mismo día; se recontaron 25 de los 107 paquetes electorales que corresponden al Distrito, y para ello se instaló un grupo de trabajo con un punto de recuento.

Se contó con la participación de la Presidenta, del Secretario del Consejo y de los 4 consejeros distritales, así como con la asistencia de los representantes de partidos políticos PRI, MC y Morena.

Tabla 71. Cómputo final en el Distrito 12.

Cómputo final en el Distrito 12		
Partido político, candidatura común y/o coalición		**Cantidad de votos**
PAN	Partido Acción Nacional	2,722
PRI VERDE PS	Candidatura común: PRI-PVEM-NA-PS	6,569
PRD	Partido de la Revolución Democrática	2,973
PT	Partido del Trabajo	1,653
MOVIMIENTO CIUDADANO	Partido Movimiento Ciudadano	5,156
PAC	Partido Alianza Ciudadana	741
morena	Partido Morena	22,531
encuentro social	Partido Encuentro Social	791
PAN PRD PAC	Combinación: PAN-PRD-PAC	86
PAN PRD	Combinación: PAN-PRD	94
PAN PAC	Combinación: PAN-PAC	11
PRD PAC	Combinación: PRD-PAC	12
PT morena encuentro social	Combinación: PT-Morena-PES	660
PT morena	Combinación: PT-Morena	209
PT encuentro social	Combinación: PT-PES	25
morena encuentro social	Combinación: Morena-PES	215
	Candidatos No Registrados	12
	Votos Nulos	1,649
Votación Total		46,109

Votación final obtenida por los/as Candidatos/as en el Distrito 12		
Partido político, coalición y/o candidatura común		**Votos**
PAN PRD PAC	Coalición "Por Tlaxcala al Frente"	6,639
PRI VERDE PS	Candidatura común: PRI-PVEM-NA-PS	6,569
PT morena encuentro social	Coalición "Juntos Haremos Historia"	26,084
MOVIMIENTO CIUDADANO	Partido Movimiento Ciudadano	5,156
	Candidatos No Registrados	12
	Votos Nulos	1,649
Votación Total		46,109

Fuente: Actas de cómputo distrital.

3.9.13 Consejo Distrital 13 con sede en Zacatelco

La sesión de cómputo distrital inició a las 08:10 horas del miércoles 4 de julio y finalizó a las 18:02 horas del mismo día. El recuento abarcó 48 de los 102 paquetes electorales, para lo cual se integró un grupo de trabajo con 2 puntos de recuento.

Se contó con la participación de la Presidenta, del Secretario del Consejo y de los 4 consejeros distritales, además con la asistencia de representantes de los partidos políticos PAN, PRI, PRD, PT, MC, NA, PAC y Morena.

Tabla 72. Cómputo final en el Distrito 13.

Cómputo final en el Distrito 13		
Partido político, candidatura común y/o coalición		**Cantidad de votos**
	Partido Acción Nacional	3,167
	Candidatura común: PRI-PVEM-NA-PS	8,570
	Partido de la Revolución Democrática	3,786
	Partido del Trabajo	1,433
	Partido Movimiento Ciudadano	4,605
	Partido Alianza Ciudadana	1,105
morena	Partido Morena	18,101
encuentro social	Partido Encuentro Social	636
	Combinación: PAN-PRD-PAC	139
	Combinación: PAN-PRD	100
	Combinación: PAN-PAC	27
	Combinación: PRD-PAC	21
	Candidatos No Registrados	14
	Votos Nulos	1,738
Votación Total		43,442

Votación final obtenida por los/as Candidatos/as en el Distrito 13		
Partido político, coalición y/o candidatura común		**Votos**
	Coalición "Por Tlaxcala al Frente"	8,345
	Candidatura común: PRI-PVEM-NA-PS	8,570
	Partido del Trabajo	1,433
	Partido Movimiento Ciudadano	4,605
morena	Partido Morena	18,101
encuentro social	Partido Encuentro Social	636
	Candidatos No Registrados	14
	Votos Nulos	1,738
Votación Total		43,442

Fuente: Actas de cómputo distrital.

3.9.14 Consejo Distrital 14 con sede en Santa María Nativitas

La sesión de cómputo distrital inició a las 08:19 horas del miércoles 4 de julio y concluyó a las 05:17 horas del día viernes 6 de julio. En este Consejo fue efectuado el recuento total de las 102 casillas que se instalaron en el Distrito. Para realizar dicha labor, el primer día de trabajo se instaló un grupo de trabajo con 2 puntos de recuento, en el segundo día el Consejo Distrital determinó la apertura de 3 puntos de recuento adicionales, lo que resultó en la instalación final de un grupo de trabajo con 5 puntos de recuento.

Se contó con la participación de la Presidenta, del Secretario del Consejo y de los 4 consejeros distritales, así como con la asistencia de representantes de partidos políticos PRI, PRD, PT, PVEM, MC, PAC y Morena.

Tabla 73. Cómputo final en el Distrito 14.

Cómputo final en el Distrito 14		
Partido político, candidatura común y/o coalición		**Cantidad de votos**
PAN	Partido Acción Nacional	4,755
PRI VERDE ALIANZA PS	Candidatura común: PRI-PVEM-NA-PS	3,947
PRD	Partido de la Revolución Democrática	8,481
PT	Partido del Trabajo	1,234
MOVIMIENTO CIUDADANO	Partido Movimiento Ciudadano	959
PAC	Partido Alianza Ciudadana	3,780
morena	Partido Morena	14,915
encuentro social	Partido Encuentro Social	553
PAN PRD PAC	Combinación: PAN-PRD-PAC	141
PAN PRD	Combinación: PAN-PRD	111
PAN PAC	Combinación: PAN-PAC	41
PRD PAC	Combinación: PRD-PAC	59
PT morena encuentro social	Combinación: PT-Morena-PES	309
PT morena	Combinación: PT-Morena	147
PT encuentro social	Combinación: PT-PES	14
morena encuentro social	Combinación: Morena-PES	120
	Candidatos No Registrados	6
	Votos Nulos	1,287
Votación Total		40,859

Votación final obtenida por los/as Candidatos/as en el Distrito 14		
Partido político, coalición y/o candidatura común		**Votos**
	Coalición "Por Tlaxcala al Frente"	17,368
	Candidatura común: PRI-PVEM-NA-PS	3,947
	Coalición "Juntos Haremos Historia"	17,292
	Partido Movimiento Ciudadano	959
	Candidatos No Registrados	6
	Votos Nulos	1,287
Votación Total		40,859

Fuente: Actas de cómputo distrital.

3.9.15 Consejo Distrital 15 con sede en Vicente Guerrero

La sesión de cómputo distrital inició a las 08:00 horas del miércoles 4 de julio y finalizó a las 03:30 horas del día jueves 5 de julio. Se recontaron 79 de los 95 paquetes electorales recibidos en el Distrito.

Para esta labor se creó un grupo de trabajo con 2 puntos de recuento, pero en el transcurso de la sesión el Consejo tomó la decisión de instalar un tercer punto de recuento, con lo cual se instaló un grupo de trabajo con 3 puntos de recuento.

En esta actividad participaron el Presidente, la Secretaria del Consejo y los 4 consejeros distritales, ante la observación de representantes de partidos PRI, PT, MC, PAC y Morena.

Tabla 74. Cómputo final en el Distrito 15.

Cómputo final en el Distrito 15		
Partido político, candidatura común y/o coalición		**Cantidad de votos**
PAN	Partido Acción Nacional	3,538
PRI PVEM NA PS	Candidatura común: PRI-PVEM-NA-PS	4,071
PRD	Partido de la Revolución Democrática	769
PT	Partido del Trabajo	5,664
Movimiento Ciudadano	Partido Movimiento Ciudadano	6,465
PAC	Partido Alianza Ciudadana	413
morena	Partido Morena	13,859
encuentro social	Partido Encuentro Social	3,374
PAN PRD PAC	Combinación: PAN-PRD-PAC	55
PAN PRD	Combinación: PAN-PRD	42
PAN PAC	Combinación: PAN-PAC	16
PRD PAC	Combinación: PRD-PAC	5
	Candidatos No Registrados	15
	Votos Nulos	2,370
Votación Total		40,656

Votación final obtenida por los/as Candidatos/as en el Distrito 15		
Partido político, coalición y/o candidatura común		**Votos**
PAN PRD PAC	Coalición "Por Tlaxcala al Frente"	4,838
PRI PVEM NA PS	Candidatura común: PRI-PVEM-NA-PS	4,071
PT	Partido del Trabajo	5,664
Movimiento Ciudadano	Partido Movimiento Ciudadano	6,465
morena	Partido Morena	13,859
encuentro social	Partido Encuentro Social	3,374
	Candidatos No Registrados	15
	Votos Nulos	2,370
Votación Total		40,656

Fuente: Actas de cómputo distrital.

Una vez que los 15 Consejos Distritales Electorales de este Instituto concluyeron el cómputo correspondiente, remitieron los expedientes al ITE y se formuló la lista de ganadores.

Tabla 75. Resultados de diputaciones de Mayoría Relativa.

Dtto	Partido Político, Coalición o Candidatura Común	Origen Partidario	Diputadas y Diputados De Mayoría Relativa	
			Propietario	Suplente
01	Juntos Haremos Historia	PES	Luz Vera Díaz	Anais Saganny Montiel Trejo
02	Juntos Haremos Historia	Morena	Michaelle Brito Vázquez	Ma Félix Delgadillo Vázquez
03	Juntos Haremos Historia	PT	Víctor Castro López	Rogelio Ramos Ramos
04	Morena	Morena	Javier Rafael Ortega Blancas	Samuel Anuar Méndez González
05	Morena	Morena	Mayra Vázquez Velázquez	Ana Leon Paredes
06	Morena	Morena	Jesús Rolando Pérez Saavedra	Edgar Carro Roldan
07	Juntos Haremos Historia	PES	José Luis Garrido Cruz	Javier Ernesto Valenzuela Díaz
08	Morena	Morena	Ma. Del Rayo Netzahuatl Ilhuicatzi	Gabriela Popoca Xicoténcatl
09	Juntos Haremos Historia	PT	María Félix Pluma Flores	Yeni Maribel Hernández Zecua
10	Juntos Haremos Historia	Morena	José María Méndez Salgado	Oscar Escamilla Cuamatzi
11	Morena	Morena	Ramiro Vivanco Chedraui	Ernesto Raúl Mendoza Vélez
12	Juntos Haremos Historia	Morena	Ma. De Lourdes Montiel Cerón	Sofía Portillo Martínez
13	Morena	Morena	Víctor Manuel Báez López	Daniel Juárez Flores
14	Por Tlaxcala Al Frente	PRD	Miguel Ángel Covarrubias Cervantes	Eduardo Murias Juárez
15	Morena	Morena	María Ana Bertha Mastranzo Corona	Luz María Tepal Carrillo

Fuente: Dirección de Organización Electoral, Capacitación y Educación Cívica.

3.10 Cómputo de resultados y declaración de validez por parte del Consejo General

El día 8 de julio de 2018, el Consejo General del Instituto Tlaxcalteca de Elecciones se declaró en sesión permanente con el objeto de realizar el cómputo estatal de la elección de diputaciones locales en el estado de Tlaxcala, así como efectuar la asignación de las diputaciones por el principio de representación proporcional.

Tabla 76. Votación total de la elección de Diputaciones Locales por el principio de Mayoría Relativa por partido político, coalición, candidaturas comunes y candidaturas independientes.

Partido	Distritos Electorales Uninominales															Total
	1	2	3	4	5	6	7	8	9	10	11	12	13	14	15	
PAN	4,599	5,030	2,285	8,091	8,517	1,806	6,608	2,652	6,549	4,363	3,580	2,804	3,277	4,878	3,586	68,625
PRD	1,146	1,221	656	858	1,036	1,495	1,522	2,897	1,626	788	1,200	3,055	3,894	8,614	811	30,819
PT	1,876	1792	2,688	6993	7,868	4,139	1614	2,027	3,448	1,682	4,838	1,990	1433	1,417	5,664	49,469
MC	877	356	5384	1015	509	1,802	925	1888	1,291	1101	517	5,156	4,605	959	6465	32,850
PANAL	/	2662	/	/	/	/	/	/	/	/	/	/	/	/	/	2,662
PAC	2,243	491	623	738	1,059	1,450	4,386	780	1,475	657	480	780	1,174	3,876	441	20,653
MORENA	14,887	10,416	11,068	14,560	11,160	18,796	22,458	16,093	18,167	14,066	12,390	22,964	18,101	15,152	13,859	234,137
PES	1,212	569	787	1375	640	2171	1374	4044	1,115	804	629	1130	636	723	3374	20,583
PRI-PVEM-PANAL-PS	7,138	/	9344	6566	3676	5458	8468	7211	4,661	9630	7267	6569	8,570	3947	4071	92,576
PRI-PVEM-PS	/	3,832	/	/	/	/	/	/	/	/	/	/	/	/	/	3,832
CIRO RÍOS SALINAS	/	2237	/	/	/	/	/	/	/	/	/	/	/	/	/	2,237
JOSÉ CARLOS SERRANO HERNÁNDEZ	/	2500	/	/	/	/	/	/	/	/	/	/	/	/	/	2,500
ADDIEL LUBIN MEJÍA HERNÁNDEZ	/	/	2804	/	/	/	/	/	/	/	/	/	/	/	/	2,804
KERBING MARTÍNEZ PINILLO	/	/	/	/	/	2861	/	/	/	/	/	/	/	/	/	2,861
MARCO ANTONIO VALENCIA BARRIENTOS	/	/	/	/	/	/	2661	/	/	/	/	/	/	/	/	2,661
ÁNGEL COCOLETZI COCOLETZI	/	/	/	/	/	/	/	3064	/	/	/	/	/	/	/	3,064
ANTONIO LIMA FLORES	/	/	/	/	/	/	/	/	4198	/	/	/	/	/	/	4,198
CANDIDATOS NO REGISTRADOS	11	3743	23	44	16	74	31	19	25	26	14	12	14	6	15	4,073
VOTOS NULOS	1386	1919	1444	1922	2004	2252	1675	1763	1583	1835	2077	1649	1738	1287	2370	26,904
TOTAL DE VOTACIÓN POR DISTRITO	35,375	36,768	37,106	42,162	36,485	42,304	51,722	42,438	44,138	34,952	32,992	46,109	43,442	40,859	40,656	607,508

Fuente: Dirección de Organización Electoral, Capacitación y Educación Cívica.

Esta actividad fue efectuda en términos del Acuerdo ITE-CG 84/2018, que se ilustra a continuación:

Tabla 77. Asignación de diputaciones por el principio de representación proporcional.

Partido Político	Propietaria (o)	Suplente
PAN	Leticia Hernández Pérez	Leticia Valera González
PAN	Omar Milton López Avendaño	Israel Lara García
PRI	Zonia Montiel Candaneda	Mónica Rojas Grados
PRD	Laura Yamili Flores Lozano	Linda Azucena Cisneros Cirio
PT	Irma Yordana Garay Loredo	María Guillermina Loaiza Cortero
PVEM	Maribel León Cruz	Aitzury Fernanda Sandoval Vega
MC	María Isabel Casas Meneses	Jaqueline Meléndez Lumbreras
PANAL	Luz Guadalupe Mata Lara	Patricia Ramírez Montealegre
MORENA	Patricia Jaramillo García	Carolina Arellano Gavito
MORENA	Miguel Piedras Díaz	Luis Alvarado Ramos

Fuente: Acuerdo ITE-CG 84/2018.

3.11 Integración de la LXIII Legislatura del Congreso del Estado

El 29 de agosto de 2018, el Consejo General del ITE aprobó el Acuerdo ITE-CG 88/2018, por el que declara la integración de la LXIII Legislatura del Congreso del Estado Libre y Soberano de Tlaxcala, misma que desempeñará sus funciones del 30 de agosto de 2018 al 29 de agosto de 2021.

Tabla 78. Integración de la LXIII Legislatura del Congreso del Estado.

Dtto.	Partido Político, Coalición o Candidatura Común	Fracción parlamentaria a la que pertenecerá	Diputadas y Diputados de Mayoría Relativa	
			Propietario/a	Suplente
01	Juntos Haremos Historia	PES	Luz Vera Díaz	Anais Saganny Montiel Trejo
02	Juntos Haremos Historia	Morena	Michaelle Brito Vázquez	Ma Félix Delgadillo Vázquez
03	Juntos Haremos Historia	PT	Victor Castro Lopez	Rogelio Ramos Ramos
04	Morena	Morena	Javier Rafael Ortega Blancas	Samuel Anuar Méndez González
05	Morena	Morena	Mayra Vázquez Velázquez	Ana Leon Paredes
06	Morena	Morena	Jesús Rolando Pérez Saavedra	Edgar Carro Roldan
07	Juntos Haremos Historia	PES	José Luis Garrido Cruz	Javier Ernesto Valenzuela Díaz
08	Morena	Morena	Ma. Del Rayo Netzahuatl Ilhuicatzi	Gabriela Popoca Xicoténcatl
09	Juntos Haremos Historia	PT	María Félix Pluma Flores	Yeni Maribel Hernández Zecua
10	Juntos Haremos Historia	Morena	José María Méndez Salgado	Oscar Escamilla Cuamatzi
11	Morena	Morena	Ramiro Vivanco Chedraui	Ernesto Raúl Mendoza Vélez
12	Juntos Haremos Historia	Morena	Ma. de Lourdes Montiel Ceron	Sofía Portillo Martínez
13	Morena	Morena	Víctor Manuel Báez López	Daniel Juárez Flores
14	Por Tlaxcala Al Frente	PRD	Miguel Ángel Covarrubias Cervantes	Eduardo Murias Juárez
15	Morena	Morena	María Ana Bertha Mastranzo Corona	Luz María Tepal Carrillo
Diputadas y Diputados de Representación Proporcional		PAN	Leticia Hernández Pérez	Leticia Valera González
		PAN	Omar Milton López Avendaño	Israel Lara García
		PRI	Zonia Montiel Candaneda	Mónica Rojas Grados
		PRD	Laura Yamili Flores Lozano	Linda Azucena Cisneros Cirio
		PT	Irma Yordana Garay Loredo	María Guillermina Loaiza Cortero
		PVEM	Maribel León Cruz	Aitzury Fernanda Sandoval Vega
		MC	María Isabel Casas Meneses	Jaqueline Meléndez Lumbreras
		Panal	Luz Guadalupe Mata Lara	Patricia Ramírez Montealegre
		Morena	Patricia Jaramillo García	Carolina Arellano Gavito
		Morena	Miguel Piedras Díaz	Luis Alvarado Ramos

Fuente: Acuerdo ITE-CG 88/2018.

Capítulo 4

Régimen Sancionador Electoral

Capítulo 4

RÉGIMEN SANCIONADOR ELECTORAL

4.1 Contencioso Electoral

Durante el Proceso Electoral Local Ordinario 2018 se registraron un total de 28 Procedimientos Administrativos Sancionadores, 26 tramitados por la vía especial y 2 por la vía ordinaria.

4.2 Procedimientos Ordinarios Sancionadores (POS)

La Comisión de Quejas y Denuncias sustanció 2 POS en contra de partidos políticos locales por afiliaciones indebidas de ciudadanos, los cuales fueron resueltos a través de las Resoluciones ITE-CG 89/2018 e ITE-CG 90/2019, aprobadas por el Consejo General de este ógano.

4.3 Procedimientos Especiales Sancionadores

En este proceso electoral se sustanciaron 26 PES, de los cuales 24 fueron interpuestos por institutos políticos y 2 por ciudanos.

Tabla 79. Materia central de las quejas.

Materia de la queja	Número de quejas
Actos anticipados de campaña.	12
Violaciones al artículo 134, párrafos séptimo y octavo de la Constitución Política de los Estados Unidos Mexicanos.	2
Compra o coacción del voto.	1
Incumplimiento de las obligaciones en materia de encuestas.	1
Infracciones en materia de propaganda electoral.	9
Propaganda calumniosa.	1

Fuente: Unidad Técnica de lo Contencioso Electoral.

Tabla 80. Desahogo de los procedimientos

Total de PES	Expedientes remitidos al Tribunal Electoral de Tlaxcala	Desechadas por la Comisión de Quejas y Denuncias	Sobreseimiento
26	19	5	2

Fuente: Unidad Técnica de lo Contencioso Electoral.

Instituto Tlaxcalteca de Elecciones

Memoria Electoral

Proceso Electoral Local Ordinario

2018

Ex-fábrica San Manuel S/N, colonia Barrio Nuevo, San Miguel Contla, Santa Cruz Tlaxcala, Tlaxcala.
01 (246) 46 5 03 40