अलीगढ़, सोमवार
7 सितंबर, 2026
नगर
मूल्य ₹ 7.00
पृष्ठ 14+4=18

दैनिक जागरण

www.jagran.com
दिल्ली, उत्तर प्रदेश, मध्य प्रदेश, हरियाणा, उत्तराखंड, बिहार, झारखंड, पंजाब, जम्मू कश्मीर, हिमाचल प्रदेश और चं. क्षेत्रों से प्रकाशित

यूरोप के लिए डीजल आपूर्ति का मुख्य स्रोत बना भारत 9
सात्विक और चिराग की जोड़ी ने अपने नाम किया चीन मास्टर्स खिताब 10

RTHINDI.COM

RT हिंदी

फ़र्क
नज़रिए
का

रंगरेजान में नाली-सड़क की सफाई नहीं, लीकेज बनी मुसीबत

जागरण आपके द्वार कार्यक्रम में वार्ड-78 के लोगों ने बताईं समस्याएं, लीकेज सही करने को दो हफ्ते पहले खोदा था गड्ढा अभी भी खुला

आपके द्वार

जागरण संवाददाता, अलीगढ़ : नालियों व सड़कों की सफाई नियमित न होना। सप्ताह में भी एक बार सफाई कर्मचारी आ जाएं तो बड़ी बात होती है। यह समस्या वार्ड-78 मानिक चौक में ख्यालीराम चौक के पास मुहल्ला रंगरेजान की है। वैसे तो पूरे वार्ड में ही सफाई व्यवस्था डांवाडोल है। मगर रंगरेजान में लोग नारकीय जीवन जीने को मजबूर हैं। नालियां कूड़े से अटी पड़ी हैं। नालियों पर प्लाट की दीवार गिरने से अवरुद्ध हो गई हैं। संकरी सड़क पर पेयजल लाइन में दो से तीन जगह लीकेज हैं। करीब दो हफ्ते पहले लीकेज को सही करने के लिए खोदाई कर छोड़ दी गई। अभी तक यह नहीं हो सकी है। जनता परेशान है।

नाली सफाई न होने व पेयजल लाइन में लीकेज की समस्या से रंगरेजान की लगभग 1500 की आबादी परेशान है। पूरे वार्ड की 13 हजार से अधिक की आबादी सड़क व नाली की सफाई नियमित न होने की समस्या से जूझ रही है। रविवार को जागरण आपके द्वार कार्यक्रम के तहत दैनिक जागरण की टीम क्षेत्र में नगर निगम संबंधी समस्याओं को जानने पहुंची। यहां लोगों ने कई समस्याएं दिखाईं व बताईं। संजय बालाजी ने दिखाया कि नाली में कूड़ा व सिल्ट का जमावड़ा पिछले दो हफ्तों से है। यहां सुखमा सन्स कंपनी को सड़क व नाली साफ करने की जिम्मेदारी नगर निगम ने दी है। कंपनी के सफाईकर्मी दो-दो हफ्ते तक नहीं आते हैं। मोहम्मद याकूब ने बताया कि रंगरेजान के मुख्य व संकरे मार्ग पर पेयजल लाइन डालने का काम किया गया। उखड़ी सड़क अभी तक सही नहीं की गई है। उसमें पेयजल लाइन एक जगह से क्षतिग्रस्त हो गई। उस लीकेज को दो हफ्ते से सही नहीं किया जा सका है। एक तरफ पेयजल बरबाद हो रहा तो दूसरी ओर जनता परेशान है। मार्ग के उखड़ने से कई वाहन सवार चोटिल हो चुके हैं। पथ प्रकाश की लाइटें दिनभर जलती हैं। जबकि नगर निगम का दावा है कि स्ट्रीट लाइटों का आटोमेशन कर दिया गया है। जो लाइटें खराब हैं वो महीनों से नहीं बदली गई हैं और न ही सही किया गया है। पार्षद गंगा जोशी ने बताया कि उनके क्षेत्र में अभी दो जगह सीसीएमएस बाक्स लगाए गए हैं। स्ट्रीट लाइटें स्वतः जलने व बुझने की व्यवस्था अभी नहीं बन सकी है। समस्या बताने वालों में शकूर, अफजाल, सतीश, नूर अहमद, अफजाल खान, मोहम्मद तौसीफ, मोहम्मद नाजिम शामिल रहे।

मुहल्ला रंगरेजान में जागरण आपके द्वार कार्यक्रम के तहत पेयजल लाइन सही करने के लिए दो हफ्ते पहले खोदे गए गड्ढे को दिखाते स्थानीय लोग ● जागरण

मुहल्ला रंगरेजान में टूटी पुलिया और सड़क में हुए गड्ढे। ● जागरण

मुहल्ला रंगरेजान में पेयजल लाइन डालने के लिए खोदी गई सड़क की नहीं हुई मरम्मत ● जागरण

मुहल्ला रंगरेजान में पड़ा कूड़ा कई दिनों से नही उठा ● जागरण

मुहल्ला रंगरेजान में दिन में जलती स्ट्रीट लाइट ● जागरण

कर्मचारियों की कमी से जूझ रही व्यवस्था

क्षेत्रीय निवासी तौसीफ अहमद ने बताया कि पूर्व में जब नगर निगम यहां सफाई व्यवस्था संभालता था तब सफाई कर्मचारी लगभग 55 से 56 की संख्या में रहते थे। जब से सुखमा कंपनी के कार्यक्षेत्र में ये काम आया है तब से 26 कर्मचारी ही आवंटित हैं। इसलिए कर्मचारी जिस जगह पर एक बार आते हैं, वहां दोबारा आने का नंबर हफ्ते या 10 दिन बाद लगता है। सफाई कर्मचारियों की संख्या बढ़ाई जानी चाहिए।

पानी की पाइपलाइन जोड़ने के लिए दो हफ्ते से गड्ढा खोदकर छोड़ दिया गया है। इसके आगे भूमिगत सीवर की लाइन चोक पड़ी हैं। नालियों से जलनिकासी होती नहीं है। लोग परेशान हैं।
मोहम्मद नवेद

पेयजल लाइन में 50 मीटर दूरी पर दो से तीन लीकेज हैं। जनता को पर्याप्त पानी नहीं मिलता। आपूर्ति के समय नलों से गंदा पानी आता है। नाली व सड़क की सफाई नियमित नहीं होती।
शमीम

सड़क, शुद्ध पानी, सफाई जैसी मूलभूत सुविधाएं क्षेत्र की जनता को उपलब्ध नहीं हैं। नगर निगम टैक्स लेने में आगे है लेकिन सुविधाएं देने के नाम पर पीछे है। यहां कोई सुनने वाला नहीं।
मनोज माहेश्वरी

6

क्षेत्र में सबसे अधिक समस्या तो सड़क व नाली की सफाई न होने की है। हफ्ते भर बाद नाली साफ भी की दी जाए तो कूड़ा वहीं सड़क किनारे छोड़ दिया जाता है। कोई सुनवाई नहीं है।
मोहम्मद अनस आकिल

लाइटें जो खराब हैं, उनको सही नहीं किया जाता। नालियों की सफाई हफ्ते या 10 दिन बाद होती है। सड़क तोड़कर छोड़ दी है। सड़क पर झाड़ू लगने का नंबर तो 15 दिन बाद आता है।
बंटी

सबसे अधिक समस्या नालियों के चोक होने की है। दूसरे नंबर पर सड़क उखड़ी होने की समस्या है। तीसरी समस्या पेयजल लाइन में लीकेज की है। लाइटें कुछ जलती हैं, कुछ बंद रहतीं।
संदीप

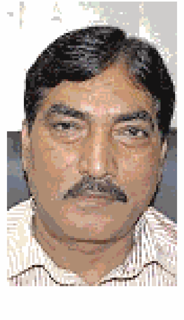
नगर स्वास्थ्य विभाग को निर्देश दिए जा रहे हैं कि क्षेत्र में साफ-सफाई व्यवस्था दुरुस्त कराना सुनिश्चित किया जाए। जलकल विभाग की टीम को लीकेज की समस्या दूर करने भेजा जाएगा।
राकेश कुमार यादव, अपर नगर आयुक्त

सड़क टूटी पड़ी है। पानी की लाइन डालने के लिए खोदी गई सड़क अभी तक बराबर नहीं की गई। रोज वाहन गिरने की घटनाएं होती हैं। अपने घर के सामने नाली खुद ही साफ करते हैं।
शशिबाला

नगर निगम के अधिकारी क्षेत्र में आकर देखें तो खुद ही सफाई व्यवस्था की सच्चाई दिखेगी। पानी की लाइन में कई जगह लीकेज से पर्याप्त पेयजल नहीं मिलता। कभी पानी गंदा आता है।
फरहा

पार्षद से भी कहा है कि क्षेत्र में नियमित साफ-सफाई सुनिश्चित कराएं। मगर कोई सुधार नहीं हो रहा है। लाइटें दिनभर जलती हैं। सड़क उखड़ी होने से आवागमन में दिक्कत होती है।
मोहम्मद मोहसिन

मुहल्ला रंगरेजान में नाली में पड़ी ईंटों से चोक नाली ● जागरण

सीएम ग्रिड की सड़क पर जलभराव ई-रिक्शा पलटा, वीडियो प्रसारित

खैर रोड पर शनिवार को हुए जलभराव में पलटे ई-रिक्शा को सीधा करते स्थानीय लोग ● सौ. इंटरनेट मीडिया

जासं, अलीगढ़ : सीएम ग्रिड योजना में बनी नई सड़क भी लोगों के लिए मुसीबत बन गई हैं। शहर में होने वाली जरा सी बरसात का पानी इन सड़कों में भर जाता है। शनिवार को सीएम ग्रिड में बने खैर रोड पर जलभराव में ई-रिक्शा पलट गया। इसका क्षेत्रीय लोगों ने वीडियो बनाकर इंटरनेट मीडिया पर प्रसारित कर दिया। ई-रिक्शा में बैठी सवारियों को भी मामूली चोटें आईं। इस घटना के बाद लोगों ने नगर निगम की अव्यवस्थाओं को जमकर कोसा।

स्थानीय निवासी मुनीश वार्ष्णेय ने बताया कि खैर रोड पर डिवाइडर और फुटपाथ का काम पूरा नहीं हुआ है। पानी निकासी न होने के चलते जलभराव हो जाता है। पानी में सड़क का अनुमान लगाना आसान नहीं होता। ई-रिक्शा जैसे तीन पहिया वाहन व मोटरसाइकिल पलटने की घटनाएं हो जाती हैं। यहां सीएम ग्रिड योजना में कराए जा रहे काम को पूरा नहीं कराया जा सका है। विकास सोलंकी ने कहा कि बार-बार सड़क पर पानी भरने से सड़क के गड्ढों का आकार और बढ़ गया है। पहले ये दुर्घटना का कारण बनते थे, अब जानलेवा बन गए हैं। किसी दिन कोई बड़ा हादसा हो गया तो अधिकारी काम में तेजी लाने के निर्देश जारी करेंगे। जलभराव के कारण केवल लोग चोटिल ही नहीं हो रहे बल्कि दुकानदार व ढकेल संचालक भी परेशान हैं। आए दिन पानी भरने से ग्राहक दुकानों तक नहीं पहुंच पाते हैं। नगर निगम में मुख्य अभियंता बीके सिंह ने बताया कि खैर रोड पर काम कर रही मेसर्स पीपीएस बिल्डर्स को खामियां बरतने के कारण जुर्माना लगाते हुए ब्लैकलिस्ट कर दिया गया था। इसके कारण कार्य कुछ दिन रुका रहा। अब नई एजेंसी को काम सौंप दिया गया है। जल्द से जल्द निर्माण करने के निर्देश एजेंसी को दिए गए हैं।

नालों को डस्टबिन समझा तो बंद हो जाएंगी बिजली-पानी की सेवाएं

जागरण संवाददाता, अलीगढ़ : निगम ने नालों को डस्टबिन की तरह उपयोग करने वालों पर शिकंजा कसना शुरू कर दिया है। नालों में कचरा डालने वाले दुकानदारों को सीसीटीवी कैमरों से निगरानी में लिया जा रहा है। नालों को डस्टबिन समझकर कूड़ा डालने वालों की पेयजल व बिजली आपूर्ति को भी नगर निगम बंद करा सकता है।

मालगोदाम जीटी रोड व दोदपुर में सीसीटीवी कैमरों से गंदगी फैलाने वालों को चिह्नित कर कार्रवाई भी की जा चुकी है। दोदपुर में सिविल लाइन थाने के सामने देसी शराब के ठेके के आसपास प्लास्टिक पाउच व गिलास की गंदगी फैली होने पर संचालक पर जुर्माना लगाकर नोटिस दिए जा चुके हैं। अब शराब ठेकों, चाय व पान की दुकानों का सर्वे किया जा रहा है। रसलगंज बाजार में भी सीसीटीवी कैमरे लगाए गए हैं। रामघाट रोड, रेलवे रोड, मामू-भांजा, बारहद्वारी क्षेत्रों में कैमरों से अतिक्रमण व गंदगी फैलाने वालों को चिह्नित कर कार्रवाई करने के निर्देश नगर आयुक्त प्रेम प्रकाश मीणा की ओर से जारी किए जा चुके हैं।

जनप्रतिनिधियों के लिए फूलमाला लेकर पानी में खड़े होकर प्रदर्शन

सड़क पर हुए जलभराव के बीच हाथों में फूलमाला लेकर विरोध प्रदर्शन करते कुंवर नगर के लोग ● सौ. क्षेत्रवासी

जासं, अलीगढ़ : जलभराव से पीड़ित लोगों ने रविवार को जनप्रतिनिधियों के लिए हाथों में फूलमाला लेकर पानी में खड़े होकर विरोध-प्रदर्शन किया। वार्ड-62 के कुंवर नगर की पीपल वाली गली, गुलरिया रोड, जानकी नगर की गलियां कच्ची पड़ी हैं। सड़क व नाली नहीं बनने से आए दिन पानी भर जाता है। इससे आक्रोशित लोगों ने हाथों में फूलमाला लेकर आवाज उठाई कि जनप्रतिनिधि वोट मांगने आते हैं, लेकिन जीतने के बाद क्षेत्र में नहीं आते हैं। वो आएं तो यहां की जनता उनका माला पहनाकर स्वागत व सम्मान करेगी।

पीपल वाली गली निवासी विकास सैनी ने बताया कि पार्षद से शिकायत की, तो पता चला कि निर्माण कार्यों का एस्टीमेट बन चुका है। ऐसे में सवाल उठता है कि जब एस्टीमेट बन चुका है तो निर्माण कार्य क्यों नहीं शुरू हो रहे हैं? प्रमोद ने कहा कि बच्चे स्कूल नहीं जा पाते। अनोखे लाल ने बताया कि विधायक-सांसद से आश्वासन मिला था कि कच्ची गलियों को पक्का कराएंगे, लेकिन कुछ नहीं हुआ।

लोगों ने चेतावनी दी कि अगर समस्या का समाधान जल्द नहीं हुआ, तो जीटी रोड पर जाम लगाने के लिए मजबूर होंगे। विरोध जताने में अरविंद शर्मा, अंजु, सरोज शर्मा, बाबूलाल, विजय कुमार पाठक, बन्ना पाठक, सतीश, योगेश कुमार शर्मा, सोमवती, सपना, ममता, महेश, अखिलेश, ललतेश शर्मा आदि शामिल रहे। नगर निगम के मुख्य अभियंता बीके सिंह ने कहा कि क्षेत्र में निर्माण विभाग की टीम भेजकर सर्वे कराया जाएगा। सर्वे से पता चलेगा कि समस्या क्यों उत्पन्न हो रही है। जनता को राहत दिलाने के लिए जो भी संभव कदम होंगे उठाए जाएंगे।

वज्म-ए-अदब ख्वातीन की महफिल में कहानी, कविता व आलेख ने बांधा समां

जासं, अलीगढ़ : बज्म-ए-अदब ख्वातीन की बैठक में महिला रचनाकारों ने कहानी, आलेख व कविता के माध्यम से प्रतिभा का प्रदर्शन किया। रविवार को सुल्तान जहां कोचिंग सेंटर में हुई बैठक में साहित्य प्रेमियों को साहित्यिक अभिव्यक्तिया सुनने का अवसर भी मिला।

उर्दू अदब से जुड़ी महिलाओं को बज्म-ए-अदब ख्वातीन कहानियां, कविताएं व आलेख प्रस्तुत करने का अवसर प्रदान करती है। अफशां मलिक की कहानी ने नई दिशा दी और रचनाकारों के बीच रचनात्मक संवाद का अवसर दिया। लुबना सज्जाद के आलेख ने विचार व अभिव्यक्ति को सशक्त किया। हिना अब्बास ने रचनाएं प्रस्तुत कीं। आसिफ इजहार अली ने कहानी व कविता का समावेश रखा। नर्गिस फातिमा ने मशहूर शायरों का कलाम पेश कर महफिल में काव्यात्मक रंग भरा।

करंट ने बुझा दिया घर का इकलौता चिराग

संसू, जागरण ● सादाबाद : घर के आंगन में खेलता-कूदता छह वर्षीय किट्टू बारिश के बीच सबमर्सिबल का स्टार्टर चालू करने पहुंचा, लेकिन उसे क्या पता था कि यही पल उसके परिवार की खुशियां छीन लेगा। रविवार दोपहर स्टार्टर में उतरे करंट की चपेट में आने से उसकी मृत्यु हो गई। इकलौते बेटे की मौत की खबर मिलते ही सुनील कुमार के घर में चीख-पुकार मच गई।

किट्टू ● फाइल फोटो

कोतवाली क्षेत्र के गांव टीकैत निवासी किसान सुनील कुमार का छह वर्षीय बेटा किट्टू रविवार दोपहर करीब एक बजे घर पर था। सुबह से हो रही बारिश के बीच वह किसी काम से घर में लगे सबमर्सिबल के स्टार्टर के पास पहुंचा। बताया गया कि स्टार्टर में करंट प्रवाहित हो रहा था। मासूम ने उसे छुआ, करंट की चपेट में आ गया।

चप्पलों की माला पहनाकर मारपीट का आरोप

संवाद सूत्र, जागरण ● जट्टारी : सरसों चोरी के मामले में जेल से रिहा हुए युवक ने गले में चप्पलों की माला पहनाकर मारपीट करने का आरोप लगाया है। इसका वीडियो इंटरनेट मीडिया पर प्रसारित हो रहा है। पुलिस ने आरोप को फर्जी बताया है। मामले की जांच क्षेत्राधिकारी खैर कर रहे हैं। पुलिस के अनुसार आठ अप्रैल को विनोद शर्मा की तहरीर पर सरसों के कट्टे चोरी कर ले जाने के संबंध में थाना टप्पल में मुकदमा पंजीकृत किया गया था। इस मामले में कृपालपुर निवासी सुमित कुमार सहित तीन आरोपितों को गिरफ्तार किया गया था। चोरी की गई सरसों बरामद की गई थी। जेल से रिहा होने के बाद 29 अगस्त की रात करीब 10 बजे सुमित ने डायल 112 पर सूचना दी कि विनोद शर्मा और उसके पुत्र अभिषेक ने उसके गले में चप्पलों की माला पहनाकर मारपीट की है।

लूट के बाद नकाब हटाते ही चेहरे कैमरे में कैद

संसू, जागरण ● हरदुआगंज: दंपती से लूट के बाद भागे तीन बदमाशों ने कुछ दूरी पर पहुंचकर नकाब हटा दिए। उनकी यह हरकत सीसीटीवी कैमरे में कैद हो गई। फुटेज में एक बदमाश हेलमेट लगाए हैं। दो बदमाशों के चेहरे दिख रहे हैं, जिनकी पहचान कराने में पुलिस जुटी हुई है। वारदात के दौरान इन बदमाशों का दिल बच्चे की तबीयत खराब होने की बात सुन पसीज गया था। वह लूट के बाद जान से मारने की धमकी देते हुए भागे मगर 20 मीटर दूरी से लौटे थे और दंपती को बाइक की चाबी, मोबाइल फोन व दो सौ रुपये लौटाकर कहा था, जाओ, बच्चे को दवा दिला देना।

रामघाट रोड स्थित देवसैनी क्षेत्र के गौरव का एक वर्षीय बेटा अनमोल कई दिनों से बीमार है। उसे सांस लेने में दिक्कत है। डाक्टरों से इलाज कराने के बाद भी लाभ नहीं मिला तो गौरव शुक्रवार सुबह बेटे को दवा दिलाने बाइक से कस्बा जलाली जा रहा था। साथ में पत्नी वर्षा भी थी। नहर की पटरी के रास्ते माछुआ पुल पार कर शेखा पुल की ओर बढ़ने पर चंगेरी पुल की तरफ से बाइक सवार तीन युवक आए। करीब 100 मीटर आगे जाने के बाद तीनों लौटे और गौरव की बाइक के आगे अपनी बाइक लगाकर उन्हें रोक लिया था। बाइक चला रहा बदमाश हेलमेट पहने था, जबकि पीछे बैठे दो युवकों ने गमछे से चेहरे ढक रखे थे। तीनों ने दंपती के साथ मारपीट की और वर्षा से सोने के एक जोड़ी कुंडल, एक जोड़ी बाली, दो सोने की अंगूठियां और चांदी की एक जोड़ी पायजेब उतरवा लीथी। बदमाशों ने गौरव से चार हजार रुपये नकद, मोबाइल फोन और बाइक की चाबी भी छीन ली थी। इस दौरान वर्षा ने बेटे की बीमारी का हवाला देकर उन्हें छोड़ देने की गुहार लगाई थी। बताया कि बीमार बेटे को दवा दिलाने जा रहे हैं। इसके बावजूद तीनों बदमाश जान से मारने की धमकी देते हुए हरदुआगंज की ओर भाग निकले थे। करीब 20 मीटर दूर जाने के बाद वे रुक गए और वापस दंपती के पास आए। बदमाशों ने बाइक की चाबी और मोबाइल फोन वापस करते हुए दो सौ रुपये दिए और कहा था कि जाओ, बच्चे को दवा दिला देना। थाना प्रभारी निरीक्षक जोगेंद्र सिंह ने बताया कि जांच में पता चला है कि बदमाश नहर की पटरी से रामघाट रोड की ओर गए थे। कुछ दूरी पर पहुंचकर दो बदमाशों ने चेहरे से नकाब हटा दिए, तीसरा हेलमेट पहने रहा। सीसीटीवी फुटेज में दोनों के चेहरे सामने आने के बाद उनकी पहचान कराने का प्रयास किया जा रहा है। जल्द गिरफ्तार किए जाएंगे।

हरदुआगंज में लूट पीड़ित दंपती ● जागरण

पावना स्कूल में मनाया गया शिक्षक दिवस, छात्रों ने दी प्रस्तुति

पावना स्कूल में कार्यक्रम के दौरान प्रधानाचार्य आरती झा, कीर्ति कृष्ण चतुर्वेदी, सिद्धि अग्रवाल, अनुष्का चौधरी, रिशित अग्रवाल व अन्य ● सौ. स्कूल

हेरिटेज इंटरनेशनल स्कूल के कार्यक्रम में निदेशक डा. राकेश नंदन (दायें से द्वितीय), शीतल नंदन, अभिनेता एजाज खान व अन्य अतिथि ● सौ. स्कूल

नेशनल पब्लिक इंटर कालेज में केक काट कर खुशियां व्यक्त करते निदेशक विनीत गौतम, नीरू गौतम, पूनम गौतम, प्रधानाचार्य रामगोपाल व अन्य ● सौ. स्कूल

जासं, अलीगढ़: पावना स्कूल में शनिवार को शिक्षक दिवस मनाया गया। छात्रों ने शिक्षकों का स्वरूप धारण कर शीर्षक प्रदान किए। शिक्षकों को गीत समर्पित किए। लघुनाटिका प्रस्तुत की। शुभारंभ डा. सर्वपल्ली राधाकृष्णन के चित्र पर माल्यार्पण व दीप प्रज्ज्वलन से हुआ। प्रधानाचार्य आरती झा ने कहा कि विद्यार्थियों को सफलता प्राप्त करने के लिए आवश्यक है कि वे शिक्षकों की सीख पर ध्यान दें। कीर्ति कृष्ण चतुर्वेदी ने शिक्षक का महत्व बताया। छात्रों ने आर्केस्ट्रा की प्रस्तुति दी।

शिक्षकों की प्रतिभा से सजा रंगारंग मंच, रैंप वाक : हेरिटेज इंटरनेशनल स्कूल ने गौरी गार्डन में समारोह का आयोजन किया। इसमें शिक्षकों ने अपनी कला, प्रतिभा और आत्मविश्वास का प्रदर्शन कर समारोह को यादगार बना दिया। शुभारंभ निदेशक शीतल गुप्ता, डा. राकेश नंदन, प्रधानाचार्य मुनीश कुमार श्रीवास्तव, डायरेक्टर एकेडमिक्स अनिल कुमार शर्मा एवं हेडमिस्ट्रेस उमा अग्रवाल ने दीप प्रज्वलित कर किया। शिक्षकों ने गायन, नृत्य, रैप, हास्य तथा विभिन्न सांस्कृतिक प्रस्तुतियों से दर्शकों का मनोरंजन किया। मुख्य आकर्षण शिक्षकों का रैंप वाक रहा। नमन, रेखा व अस्मिता को विजेता घोषित किया। शोएब को मिस्टर हेरिटेज, खुशबू को मिस हेरिटेज, जगमोहन को हेरिटेज प्रिंस व योजना को हेरिटेज प्रिंसेज का खिताब प्रदान किया गया। अभिनेता व बिग बास प्रतिभागी एजाज खान की विशेष उपस्थिति ने उत्साह बढ़ा दिया। उन्होंने शिक्षकों के सम्मान में गीत प्रस्तुत किया।

शिक्षकों को किया सम्मानित : प्राथमिक विद्यालय बालक, नौरंगाबाद छावनी में शिक्षकों राजीव सिंह, डाली व डालचंद शर्मा को शाल ओढ़ाकर, माल्यार्पण, स्मृति चिह्न व तुलसी के पौधे भेंट कर सम्मानित किया गया। पूर्व विधायक विवेक बंसल ने कहा, कि विद्यार्थियों के भविष्य व उनकी शिक्षा को मजबूती प्रदान करने का बुनियादी काम प्राथमिक शिक्षक करते हैं, जिसके बल पर छात्र उच्च शिक्षा ग्रहण करते हैं और देश का नाम रोशन करते हैं। पूरनचंद देशमुख, वेद प्रकाश, राजेंद्र सिंह नेताजी, संतोष नौटियाल, कैलाश वाल्मीकि, डूंगर सिंह, डा. शेरपाल सिंह सविता, भूपेंद्र प्रताप सिंह, बिरजू जाटव, शिवम शर्मा उपस्थित रहे।

सीनियर कक्षा के छात्रों ने अध्यापकों की जगह पढ़ाया : नेशनल पब्लिक इंटर कालेज में छात्र-छात्राओं ने शिक्षकों के सम्मान में सांस्कृतिक कार्यक्रम, भाषण और विविध प्रस्तुतियां दीं। सीनियर कक्षा के छात्र/छात्राओं ने अध्यापकों की जगह कक्षा में पढ़ाया। विद्यार्थियों ने कहा कि शिक्षक केवल शिक्षा नहीं देते, बल्कि विद्यार्थियों को जीवन में सही दिशा दिखाकर बेहतर नागरिक बनने के लिए प्रेरित करते हैं। सभी शिक्षकों को सम्मानित किया गया। निदेशक विनीत गौतम ने शिक्षकों से विद्यार्थियों को शिक्षा के साथ संस्कार, अनुशासन, नैतिक मूल्यों व सामाजिक जिम्मेदारियों के प्रति जागरूक करने का आह्वान किया।

समाज व राष्ट्र का निर्माता होता शिक्षक : सरस्वती विद्या मंदिर सीनियर सेकेंडरी स्कूल, खैर मार्ग में आयोजित समारोह में मुख्य अतिथि विद्यालय प्रबंधक डा. राजीव अग्रवाल ने कहा कि शिक्षक समाज व राष्ट्र का निर्माता होता है। विद्यालय अध्यक्ष डा. उमेश कुमारी ने कहा कि शिक्षा का उद्देश्य संस्कार, अनुशासन, संवेदनशीलता एवं राष्ट्र के प्रति उत्तरदायित्व की भावना विकसित करना है। उप प्रबंधक राजा बाबू वार्ष्णेय, कोषाध्यक्ष सुदेश गौड़, समिति सदस्य अखिलेश वार्ष्णेय, प्रधानाचार्य विजय प्रकाश शर्मा, आचार्य सुनील चौधरी ने शिक्षक दिवस के महत्व पर प्रकाश डाला। आचार्य मीना कुमारी ने प्रेरणागीत तथा सुभम ने गुरु महिमा पर भजन प्रस्तुत किया।

लायंस क्लब महानगर ने किया शिक्षकों का सम्मान : लायंस क्लब अलीगढ़ महानगर ने होटल रूबी में शिक्षक सम्मान समारोह का आयोजन किया। इसमें शिक्षक-शिक्षिकाओं का सम्मान किया गया। डा. आरती मित्तल ने अपने काव्य व गायन के साथ आशीर्वचनों से क्लब सदस्यों का ध्यान खींचा। लायन हरिकृष्ण गुप्ता ने शिक्षा व शिक्षक के महत्व पर विचार व्यक्त किए। अध्यक्ष राजीव गर्ग, दिलीप अग्रवाल, संजीव मित्तल, संजय अग्रवाल त्रिशूल, बीएल शर्मा, संजय अग्रवाल टिंबर, अभिनव अग्रवाल, संजय गर्ग, सुधांशु गर्ग, सचिव प्रदीप बी शर्मा उपस्थित रहे।

लायंस क्लब अलीगढ़ महानगर के समारोह में डा. आरती मित्तल को सम्मानित करते पदाधिकारी ● सौ. क्लब

जागरण क्लासीफाइड

आवश्यकता

वाक-इन-इंटरव्यू
सेल्स स्टाफ
लड़के/लड़कियों की आवश्यकता
●योग्यता : Graduation
●आवश्यकता : कम्प्यूटर का अच्छा ज्ञान आवश्यक
●अनुभव : अनुभवी एवं फ्रेशर दोनों आवेदन कर सकते हैं
इच्छुक उम्मीदवार अपने बायोडाटा के साथ सीधे Interview के लिए उपस्थित हों समय 12 से 5 बजे तक (सोमवार)
CHASQUI
Infront of Shree Raj Garden Quarsi-Ramghat Road, Aligarh
Contact - 7906468531

बिकाऊ

बिकाऊ है- 134 वर्गगज में 3 मंजिला बना हुआ नया मकान टीकाराम कॉलोनी, नौरंगाबाद अलीगढ़ में। सम्पर्क करें- मो. 7088070002, 9259649060

खोया-पाया

मेरी इण्टरमीडिएट वर्ष 2017 रोल नंबर 0242790 की मार्कशीट वास्तव में खो गई है। योगेश कुमार पुत्र रामकुमार, गांव कैथवारी, थाना गौण्डा, अलीगढ़

Classifieds दैनिक जागरण
YOU CAN BOOK CLASSIFIED ADVT. OVER PHONE in Aligarh
For More Details Contact
Rahul- 8923036070
0571-2750505

अलीगढ़, सोमवार
7 सितंबर, 2026
नगर
मूल्य ₹ 7.00
पृष्ठ 14+4=18

दैनिक जागरण

www.jagran.com
उत्तर प्रदेश, दिल्ली, मध्य प्रदेश, हरियाणा, उत्तराखंड, बिहार, झारखंड, पंजाब, जम्मू कश्मीर, हिमाचल प्रदेश और प. बंगाल से प्रकाशित

कर्नाटक में शिक्षक अब अपने नाम के आगे लगा सकेंगे 'टीआर' 9
भारत और चीन पर निर्भर एशिया का भविष्य : जनरल अनिल चौहान 11

महिला यात्री के बैग से दिल्ली एयरपोर्ट पर मिले 20 कारतूस

गौतम कुमार मिश्रा • जागरण

नई दिल्ली: आइजीआइ एयरपोर्ट पर तलाशी के दौरान एक महिला यात्री के बैग से 20 कारतूस बरामद हुए हैं। महिला यात्री लंदन के लिए ब्रिटिश एयरवेज की उड़ान पकड़ने वाली थी। वैध हथियार लाइसेंस या दस्तावेज पेश न कर पाने पर पुलिस ने महिला के खिलाफ आर्म्स एक्ट की धारा 25 के तहत मामला दर्ज कर जांच शुरू कर दी है।

टर्मिनल-3 पर लेवल-2 चेकिंग के दौरान सिक्योरिटी स्कैनर पर एक बैग में कारतूस होने का संदेह हुआ। बैग का टैग नंबर पता करने के बाद डायल की सुरक्षा टीम और एयरलाइंस सुरक्षा कर्मचारियों की मौजूदगी में आरोपित महिला यात्री के बैग की लेवल-4 पर तलाशी ली गई। पता चला कि आरोपित महिला ब्रिटिश एयरवेज की उड़ान संख्या बीए-1142 से दिल्ली से लंदन जाने वाली थी। बैग की तलाशी लेने पर उसमें से .32 बोर के 20 कारतूस बरामद हुए। कारतूसों के संबंध में वैध दस्तावेज न मिलने पर बीसीएएस के दिशा-निर्देशों के तहत मामला आइजीआइ एयरपोर्ट थाना पुलिस को सौंपा गया। पुलिस ने मामला दर्ज कर लिया है। गौरतलब है कि अगस्त 2023 में आइजीआइ एयरपोर्ट पर इंदौर जा रही महिला के बैग से कुल 35 कारतूस मिले थे।

दिल्ली में पांच मंजिला पीजी इमारत ढहने से दो छात्रों समेत पांच की मौत, कई फंसे

तीन माह में दूसरा बड़ा हादसा, गृह मंत्री अमित शाह ने हालात का लिया जायजा

- पांच घायल, मलबे में अब भी कुछ छात्रों के दबे होने की आशंका, जारी है बचाव कार्य
- 100 गज में बनी चार दशक पुरानी इमारत के बेसमेंट में मरम्मत के दौरान हुआ हादसा
- गुरुग्राम के सेक्टर-23 में रहता है भवन स्वामी हरिओम बंसल लीज पर दिये थे तीन फ्लोर

नई दिल्ली के सत्य निकेतन इलाके में रविवार को इमारत गिरने के बाद नेशनल डिजास्टर रिस्पान्स फोर्स के जवान घटनास्थल पर तत्परता से बचाव कार्य में लगे रहे। स्थानीय लोगों ने भी उनकी मदद की • रायटर

जागरण संवाददाता, नई दिल्ली: दक्षिणी दिल्ली में एमसीडी व पुलिस की लापरवाही ने फिर पांच जिंदगियां लील लीं। गत 30 मई को सैदुलाजाब में पांच मंजिला इमारत गिरने से मेडिकल के चार छात्रों समेत छह लोगों की मौत का मामला लोग भूले भी नहीं थे कि दिल्ली विश्वविद्यालय के दक्षिणी परिसर के नजदीक सत्य निकेतन में रविवार दोपहर 100 गज में अवैध रूप से बनी पांच मंजिला इमारत भरभराकर ढह गई। इमारत के बेसमेंट में मरम्मत कार्य के दौरान यह हादसा हुआ। इमारत में हास्टल डेज नाम से पीजी का संचालन भी अवैध रूप से हो रहा था, जिसमें डीयू साउथ कैंपस के छात्र रह रहे थे। हादसे में दो छात्रों समेत पांच की मौत हो गई है। वहीं मलबे से निकाले गए पांच अन्य छात्रों व श्रमिकों को एम्स ट्रामा सेंटर, सफदरजंग अस्पताल व आरआर अस्पताल में भर्ती कराया गया है। कुछ और छात्रों के मलबे में फंसे होने की आशंका है। प्रधानमंत्री नरेन्द्र मोदी ने घटना पर गहरा दुख व्यक्त किया। गृहमंत्री मंत्री अमित शाह ने सीएम रेखा गुप्ता व दिल्ली के पुलिस आयुक्त और एनडीआरएफ के महानिदेशक से बात कर जमीनी हालात का जायजा लिया। बाद में उन्होंने एक्स पर इसकी जानकारी देते हुए कहा कि स्थानीय प्रशासन और एनडीआरएफ आपसी समन्वय से बड़े स्तर पर बचाव अभियान चला रहे हैं। घायलों को हर जरूरी चिकित्सा सहायता दी जा रही है। राहत और बचाव कार्य में एनडीआरएफ, दमकल, पुलिस और स्थानीय लोगों के साथ डीयू के छात्र भी जुटे रहे। मुख्यमंत्री रेखा गुप्ता ने जहां घटना स्थल पर पहुंचकर राहत व बचाव का जायजा लिया, वहीं एम्स पहुंचकर घायलों का हाल जाना। उन्होंने मामले की मजिस्ट्रीयल जांच के निर्देश दिए और कहा कि दोषियों के खिलाफ कड़ी कार्रवाई होगी।

फिलहाल साउथ कैंपस थाना पुलिस ने मामले में भवन स्वामी हरिओम बंसल के खिलाफ संबंधित धाराओं के तहत केस दर्ज कर लिया है। आरोपित गुरुग्राम के सेक्टर-23 में रहता है, जिसकी तलाश में छापे मारे जा रहे हैं। एम्स ट्रामा सेंटर में लाए गए घायलों में से पांच की मौत हो गई।

संबंधित खबर » पेज 11

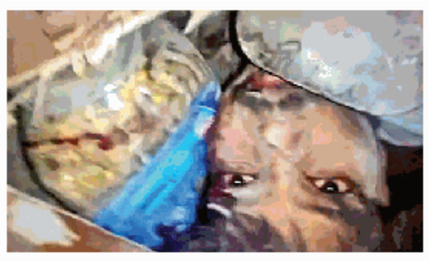

पांच मंजिला इमारत ढहने के बाद मलबे में फंसा छात्र • प्रेट्र

दिल्ली में इमारत गिरने की घटना बेहद दुखद है। जिन्होंने अपने स्वजन को खोया है, उनके प्रति मेरी गहरी संवेदनाएं हैं। घायलों के शीघ्र स्वस्थ होने की प्रार्थना करता हूं। अधिकारी घटनास्थल पर राहत और बचाव कार्य में जुटे हैं और प्रभावित लोगों की हरसंभव सहायता कर रहे हैं।

-नरेन्द्र मोदी, प्रधानमंत्री

जर्जर तंत्र » संपादकीय

संपादकीय

बढ़ते तापमान से पिघलता हिमालय : बढ़ते तापमान से पिघलते और दरकते ग्लेशियरों और उनकी झीलों के टूटने के खतरों को देखते हुए भारत और नेपाल को अपनी पनबिजली परियोजनाओं और बांधों पर गंभीरता से विचार करने की जरूरत है। **शिवकांत शर्मा** का विश्लेषण।

शिक्षा व्यवस्था को चाहिए नैतिक आधार : विश्व में प्रतिष्ठा उसी देश को प्राप्त होगी, जिसकी शिक्षा व्यवस्था गुणवत्ता और मानवीय तत्व से परिपूर्ण होगी। **जगमोहन सिंह राजपूत** का सुझाव। • पेज 6

सागर में जहरीली शराब से 18 की मौत, 10 से अधिक गंभीर

- 200 से अधिक ने पी थी मिथाइल युक्त शराब, उप्र के ललितपुर से पहुंची खेप
- तीन आबकारी अधिकारी सहित पांच निलंबित, 20 आरोपितों पर एफआइआर

नईदुनिया प्रतिनिधि, सागर: मध्य प्रदेश के सागर जिले के बंडा ब्लाक क्षेत्र में जहरीली शराब पीने से आठ गांवों के 18 लोगों की मौत हो गई। लगभग 190 लोग विभिन्न अस्पतालों में भर्ती हैं। इनमें लगभग 10 की हालत चिंताजनक है। प्रशासन के अनुसार, इन लोगों ने सरकारी ठेका दुकान, किराना स्टोर और कमीशन एजेंटों से खरीदकर सागर गोल्ड ब्रांड की नकली देसी शराब पी थी। यह शराब उत्तर प्रदेश के ललितपुर जिले से सप्लाई की गई थी। अब तक जिन मृतकों का पोस्टमार्टम हो चुका है, उसकी रिपोर्ट में मिथाइल अल्कोहल के सेवन से मौत की बात सामने आई है। शासन ने आबकारी विभाग के तीन अधिकारियों और दो पुलिसकर्मियों को निलंबित कर दिया है। आबकारी उपायुक्त को हटा दिया गया है। मुख्यमंत्री डा. मोहन यादव ने घटना की जांच और दोषियों पर कार्रवाई के निर्देश दिए हैं।

घटना में शराब ठेकेदार यशवंत ठाकुर, गद्दीदार आशीष साहू और मनीष लोधी समेत अवैध शराब की सप्लाई के लिए 20 लोगों के विरुद्ध एफआइआर दर्ज की गई है। 10 से ज्यादा लोगों को गिरफ्तार किया है। सैंपल लेने के बाद सात शराब दुकानों को सील किया गया है। घटनाक्रम के अनुसार, शनिवार रात बंडा क्षेत्र के गूगरा, नौराज, दलपतपुर, पाटन, चौका-छपरी, बमूरा, लिधौरा और रावरा गांवों में शराब पीकर घर लौटे लोगों को चक्कर आने शुरू हुए, उल्टी होने लगी। कई बेहोश हो गए। शनिवार देर रात को ही सात लोगों की सिविल अस्पताल में मौत हो गई। रविवार दोपहर तक 14 और देर शाम तक 17 लोगों ने दम तोड़ दिया। भोपाल एम्स में एयरलिफ्ट किए गए एक व्यक्ति को भी नहीं बचाया जा सका। आबकारी विभाग के उपायुक्त नीरजा श्रीवास्तव को हटाया गया है। सहायक आयुक्त कीर्ति दुबे, सहायक अधिकारी दिलीप खंडाते और उपनिरीक्षक प्रोशनी उरेती के साथ ही, बंडा थाना प्रभारी राजेंद्र सिंह कुशवाहा और गूगरा चौकी प्रभारी पूरनलाल लड़िया को निलंबित किया है। सागर गोल्ड शराब बनाने वाले राठौर डिस्टलरी के संचालक शुवेंद्र ने बताया कि उन्होंने विभाग में शिकायत की थी।

संबंधित खबर » पेज 11

जागरण विशेष

नशे से बाहर निकाल रहा यह आयुर्वेदिक कालेज

हरिद्वार : धूमपान की लत लग जाए तो उसे छोड़ना आसान नहीं होता, पर अब इसको छुड़ाने के लिए ऋषिकुल राजकीय स्नातकोत्तर आयुर्वेदिक कालेज हरिद्वार ने प्रयोग कर विशेष हर्बल दंडिका तैयार की है। • पेज 8

एएमयू में लोहे की राड से छात्र का जबड़ा तोड़ा » 3
शादी का झांसा दे संबंध बनाने का आरोप, मुकदमे में देरी पर इंस्पेक्टर निलंबित » 4
यूपी टी-20 लीग : दिव्यांश के शतकीय प्रहार से मेरठ दूसरी बार चैंपियन » 7

सप्तरंग

साहित्य और संगीत का

भारतीय कला-संस्कृति के अनन्य चिंतक
खयाल गायकी में राग के दर्शन
• सिटी II

स्वच्छ वायु सर्वेक्षण में फिरोजाबाद का देश में दूसरा स्थान

फिरोजाबाद के कोटला रोड से झील की पुलिया तक बनी सड़क किनारे लगे ट्री गार्ड • जागरण आर्काइव

- तीन से 10 लाख की आबादी वाले शहरों की श्रेणी में मिली बड़ी उपलब्धि
- दिल्ली में आयोजित कार्यक्रम में आज सम्मानित होंगी मेयर और नगर आयुक्त

जागरण संवाददाता, फिरोजाबाद: देश के सबसे प्रदूषित शहरों में शामिल रहे शहर ने वायु गुणवत्ता में सुधार की लंबी छलांग लगाई है। तीन से 10 लाख की आबादी वाले देश के 130 शहरों में दूसरा स्थान मिला है। केंद्र सरकार द्वारा नेशनल क्लीन एयर प्रोग्राम (एन-कैप) के तहत सूची जारी की गई है। इस उपलब्धि के लिए भारत सरकार के पर्यावरण, वन और जलवायु परिवर्तन मंत्रालय द्वारा सोमवार को सुबह 10 बजे नई दिल्ली के गंगा आडिटोरियम में मेयर और नगर आयुक्त को सम्मानित किया जाएगा।

केंद्र सरकार द्वारा शहरों को प्रदूषण मुक्त बनाने की दिशा में पहल की जा रही है। एन-कैप योजना से नगर निकायों को वायु प्रदूषण घटाने के लिए करोड़ों का बजट दिया जा रहा है। नगर निगम प्रशासन द्वारा अधिक प्रदूषण वाले क्षेत्रों (हाट-स्पाट) में वायु की गुणवत्ता में सुधार के लिए मुख्य मार्गों को विकसित करने के साथ पौधे रोपित कराए गए। सुरक्षा के लिए ट्री गार्ड भी लगाए। दो दर्जन से अधिक स्थानों पर मियावाकी पद्धति से घने जंगल उगाने का कार्य किया गया है। साथ ही हाईवे सहित मुख्य मार्गों पर मशीनों से सफाई कराई जा रही है। गर्मी के दिनों में दो वाटर स्प्रिंकलर मशीनों से पानी का छिड़काव कराया जाता है, जिससे धूल न उड़े। इसका असर दिखने लगा है।

यह शहरवासियों के लिए एक बड़ी उपलब्धि है। इसके लिए सभी बधाई के पात्र हैं। वायु प्रदूषण कम करने में शहर के व्यापारी और आमजन का काफी सहयोग मिल रहा है। हम सब मिलकर आगे भी प्रदूषण को कम करने का कार्य करेंगे। नगर निगम की टीम ने भी सराहनीय प्रयास किए हैं।

-कामिनी राठौर, महापौर

वायु गुणवत्ता में सुधार के लिए नगर निगम द्वारा तेजी से प्रयास किए जा रहे हैं। वर्ष 2017-18 में शहर का एयर क्वालिटी इंडेक्स (एक्यूआइ) जहां 247 दर्ज किया था, वह वर्ष 2025-26 में घटकर निर्धारित मानक 100 माइक्रोग्राम प्रति घनमीटर पर आ गया। इस समय उससे भी काफी कम है। हमें 2025-26 तक एक्यूआइ 124 माइक्रोग्राम प्रति घनमीटर करने का लक्ष्य मिला था, जबकि हमने 100 का स्तर हासिल करके लक्ष्य को 24 अंक पीछे छोड़ दिया।

- प्रशांत नागर, नगर आयुक्त

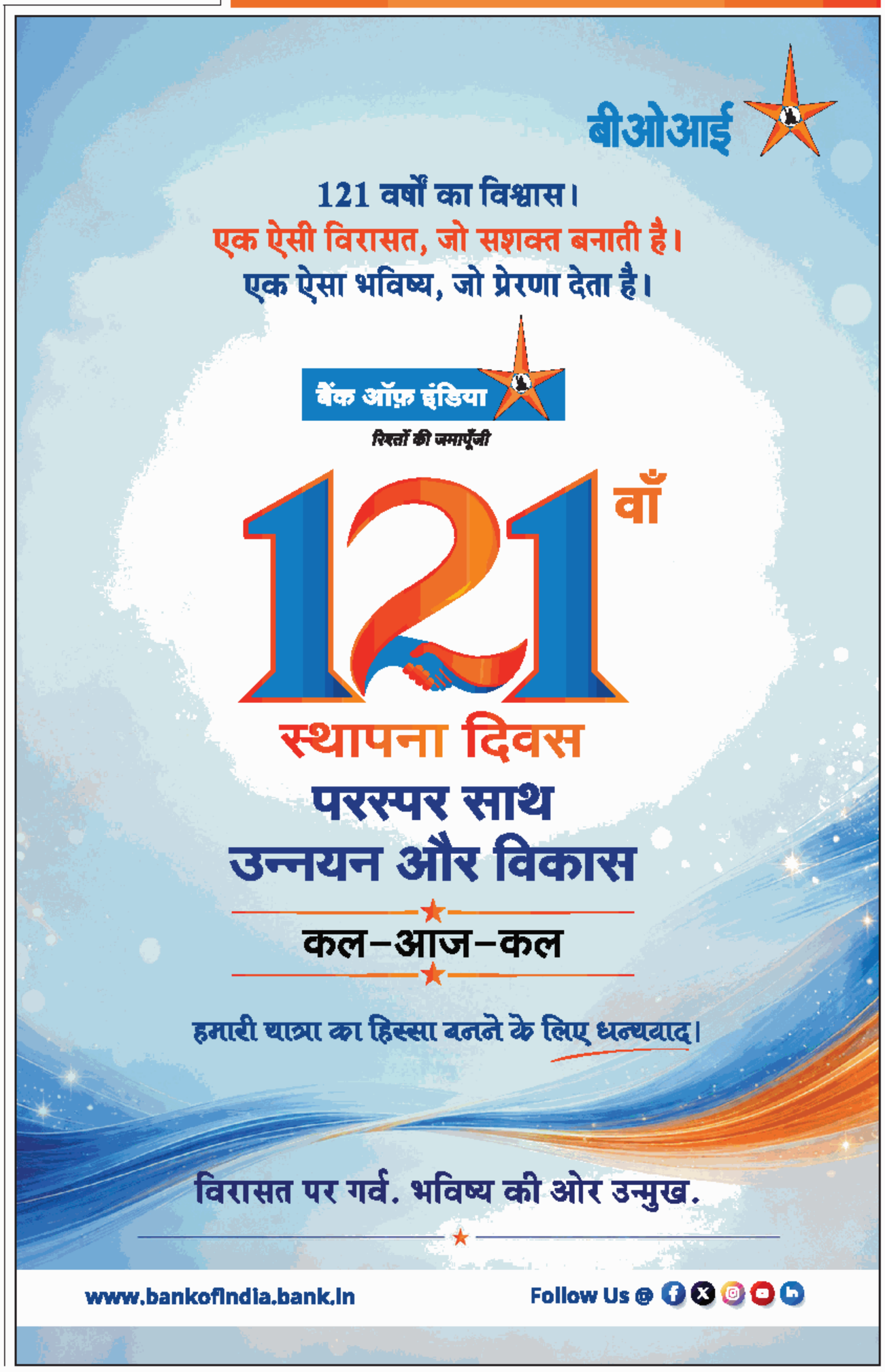

मा. पूरन लाल लोधी जी
ब्रज क्षेत्र अध्यक्ष के
अलीगढ़ आगमन पर
हार्दिक स्वागत
एवं अभिनन्दन
ठा. प्रवीण राज सिंह जी को
बृज क्षेत्र का
क्षेत्रीय उपाध्यक्ष
बनाये जाने पर
हार्दिक बधाई व शुभकामनायें
चौ. कृष्णपाल लाल प्रधान
जिलाध्यक्ष भाजपा एवं जिला पंचायत सदस्य
चौ. कालीचरण
जिला अध्यक्ष रालोद एवं जिला पंचायत सदस्य
भूपेश बघेल
जिला पंचायत सदस्य
बंटी चौधरी
जिला पंचायत सदस्य
अशोक दिवाकर
जिला पंचायत सदस्य
रवि खटीक
जिला पंचायत सदस्य
रवेन्द्र लोधी
जिला पंचायत सदस्य
सचिन पाठक
जिला पंचायत सदस्य
कुलदीप चौधरी
जिला पंचायत सदस्य
अमित ठेनुआ
जिला पंचायत सदस्य
सुलेख चाधरी
जिला पंचायत सदस्य
प्रेमपाल सिंह
जिला पंचायत सदस्य
पिंटू चौधरी
जिला पंचायत सदस्य
चौ. जयवीर सिंह
जिला पंचायत सदस्य
शिव सिंह
जिला पंचायत सदस्य
महेश जादौन
जिला पंचायत सदस्य
राहुल बाल्यान
जिला पंचायत सदस्य/
प्रधान संगठन अध्यक्ष ब्लॉक चण्डौस
प्रदीप चौधरी
जिला पंचायत सदस्य
मुकेश यादव
जिला पंचायत सदस्य
बीनेश यादव
जिला पंचायत सदस्य
अर्जुन सिंह भोलू
प्रधान संगठन प्रदेश उपाध्यक्ष
पवन चौधरी
प्रधान संगठन जिला अध्यक्ष
सुनील आर्या
प्रधान संगठन अध्यक्ष ब्लॉक गंगीरी
मनोज ठकुर
प्रधान संगठन अध्यक्ष ब्लॉक अकराबाद
अमित चौहान
प्रधान भरतपुर (टप्पल)
विजय पाल सिंह लोधी
प्रधान संगठन अध्यक्ष ब्लॉक अतरौली
राजकुमार यादव
प्रधान संगठन अध्यक्ष ब्लॉक बिजौली
जसवंत चौधरी
प्रधान संगठन अध्यक्ष ब्लॉक टप्पल
लोकेन्द्र पाल सिंह
प्रधान संगठन अध्यक्ष ब्लॉक इगलास
शिव चौहान
प्रधान संगठन अध्यक्ष ब्लॉक जवां
सुनील शर्मा
प्रधान संगठन अध्यक्ष ब्लॉक धनीपुर
निवेदक - समस्त जिला पंचायत एवं प्रधान संगठन परिवार

आज का मौसम

आंशिक बादल छाए रहेंगे। बरसात का भी अनुमान है।

पूर्वानुमान	अधिकतम	न्यूनतम
अलीगढ़		
7 सितंबर	33.0	25.0
8 सितंबर	34.0	26.0
हाथरस		
7 सितंबर	32.0	26.0
8 सितंबर	36.0	27.4
मथुरा		
7 सितंबर	32.0	25.0
8 सितंबर	33.0	26.0

तापमान डिग्री सेल्सियस में

एक नजर में

पाइपलाइन बिछाने के लिए 21 दिन रूट रहेगा डायवर्ट

अलीगढ़ : रेलवे स्टेशन रोड पर गुरुद्वारे से लेकर नौरंगाबाद पुल के नीचे तक 1200 एमएम गोलाई की पाइपलाइन डाली जानी है। जलकल विभाग के प्रभारी महाप्रबंधक अजय कुमार सक्सेना ने बताया कि इस कार्य के पूरा होने में लगभग 20 दिन का समय लगने की संभावना है। इस कारण रूट डायवर्जन किए जाने का निर्णय लिया गया है। छह से 26 सितंबर यानी 21 दिन तक ट्रैफिक डायवर्जन लागू रहेगा। (**जासं**)

पिछड़ा वर्ग आयोग के अध्यक्ष 10 को आएंगे

अलीगढ़ : उत्तरप्रदेश राज्य स्थानीय ग्रामीण निकाय समर्पित पिछड़ा वर्ग आयोग के अध्यक्ष राम औतार सिंह 10 सितंबर को अलीगढ़ आएंगे। वे 10 सितंबर को सुबह 10:30 बजे डीएम से चर्चा करेंगे। 11 बजे से दोपहर एक बजे तक अन्य पिछड़ा वर्ग की सामाजिक-आर्थिक एवं राजनीतिक स्थिति पर बैठक की जाएगी। (**जासं**)

लक्ष्मी बनीं प्रदेश उपाध्यक्ष

अलीगढ़ : अखिल भारतवर्षीय ब्राह्मण महासभा ने लक्ष्मी शर्मा को प्रदेश उपाध्यक्ष की जिम्मेदारी सौंपी है। संगठन के जिला अध्यक्ष राकेश शर्मा ने बताया कि महासभा समाज के बीच जमीनीस्तर पर सक्रियता से काम करने वाले कार्यकर्ताओं को जिम्मेदारी देने को प्राथमिकता देती है। उसी कड़ी में लक्ष्मी शर्मा के जिलास्तर की जिम्मेदारी से पदोन्नत कर प्रदेश उपाध्यक्ष मनोनीत किया गया है। (**जासं**)

बिजलीघर के लिए चार साल बाद मिली जमीन, उद्योगों की समस्या होगी दूर

सीडीएफ छेरत और तालानगरी औद्योगिक क्षेत्रों के उद्यमियों को मिलेगा फायदा

- नया बिजलीघर बनने से बौनेर व सुमेरा का लोड हो जाएगा कम
- 850 औद्योगिक कनेक्शन दोनों क्षेत्रों में, 38 एमवीए का है लोड

ताला नगरी औद्योगिक क्षेत्र ● जागरण

जासं, अलीगढ़ : जिले में बढ़ते औद्योगिक विकास व बिजली की मांग को देखते हुए तालानगरी व छेरत औद्योगिक क्षेत्र के लिए प्रस्तावित 132 केवी बिजलीघर के निर्माण की राह आसान हो गई है। छेरत औद्योगिक क्षेत्र में यूपीसीडा ने 20 हजार वर्गमीटर जमीन ट्रांसमिशन विभाग को उपलब्ध कराने की प्रक्रिया शुरू कर दी है। जमीन न मिलने के कारण बिजलीघर नहीं बन पा रहा था। फिलहाल तालानगरी को बौनेर से आपूर्ति मिल रही है। छेरत में नया बिजलीघर बनने से दोनों क्षेत्रों की औद्योगिक इकाइयों को बेहतर बिजली आपूर्ति मिल सकेगी। बिजलीघर के निर्माण पर 35 करोड़ रुपये खर्च होने का अनुमान है।

तालानगरी औद्योगिक क्षेत्र को बिजली को बौनेर व छेरत औद्योगिक क्षेत्र को सुमेरा झाल बिजलीघर से बिजली मिल रही है। बौनेर बिजलीघर से तालानगरी के अलावा स्वर्ण जयंती नगर, मेडिकल रोड, एएमयू सहित 16 फीडरों को आपूर्ति होती है। सुमेरा बिजलीघर से छेरत औद्योगिक क्षेत्र के साथ जवां व गभाना के कई गांवों को आपूर्ति की जाती है। इस क्षेत्र में सीमेंट की तीन फैक्ट्रियां लगने से लोड बढ़ा है। दोनों औद्योगिक क्षेत्रों में 850 कनेक्शन हैं। अधिशासी अभियंता, ट्रांसमिशन ने बताया कि छेरत में 132 केवी का नया बिजलीघर बनाने के लिए जमीन उपलब्ध कराने के लिए पत्र मिला है। अब आगे की प्रक्रिया शुरू की जाएगी। इसके बनने से दोनों औद्योगिक क्षेत्रों के उद्यमियों को लाभ मिलेगा।

तालानगरी औद्योगिक क्षेत्र की स्थापना 1991 में हुई थी। 35 साल में यहां कई फैक्ट्रियां लगी हैं। सरिया फैक्ट्रियों के साथ कई निर्माण इकाइयां स्थापित हो चुकी हैं। इससे बिजली का लोड बढ़ता गया, लेकिन बौनेर से आने वाली लाइन नहीं बदलीं। जर्जर लाइन होने के कारण ट्रिपिंग की समस्या रहती है। बरसात के दिनों में इंसुलेटर पंक्चर होने व कार्बन जमने से बिजली ट्रिप कर जाती है। इससे उत्पादन प्रभावित होता है। पुराने उपभोक्ताओं का लोड बढ़ाने और नए को कनेक्शन लेने में दिक्कत आ रही है। उद्यमी इन समस्याओं को उद्योग बंधु की बैठक में भी उठाते रहे हैं।

ये होगा फायदा

बिजलीघर के लिए रामघाट पर भी जगह देखी जा रही थी लेकिन यहां नहीं मिली। छेरत में जमीन मिली है। नया बिजलीघर बनने से छेरत औद्योगिक क्षेत्र के साथ तालानगरी को भी फायदा होगा। दोनों औद्योगिक क्षेत्रों के लिए बिजलीघर बनने से ट्रिपिंग और लोडिंग की समस्या खत्म हो जाएगी। इस समय तालानगरी औद्योगिक क्षेत्र का लोड 20 एमवीए और छेरत औद्योगिक क्षेत्र का लोड 18 एमवीए है।

बौनेर बिजलीघर से आ रही लाइन जर्जर हो चुकी है। इससे ट्रिपिंग की समस्या रहती है। छेरत में नया बिजलीघर बनने से नई लाइन खिंचेंगी। इससे आने वाले समय में उद्यमियों को निर्बाध बिजली मिल सकेगी।

गणेश चौधरी, उद्यमी

तालानगरी क्षेत्र में निर्बाध आपूर्ति के लिए नए बिजलीघर की जरूरत है। इसके बनने से दोनों क्षेत्र की औद्योगिक इकाइयों को लाभ मिलेगा। नए कनेक्शन के साथ लोड बढ़ाने की सुविधा भी आसान हो जाएगी।

संजय कुमार वार्ष्णेय, उद्यमी

ब्रेकडाउन से रहा बिजली संकट

जासं, अलीगढ़ : बरसात का असर बिजली व्यवस्था पर दिखाई दे रहा है। शनिवार की शाम घंटाघर बिजलीघर की लाइन ब्रेकडाउन से चार घंटे आपूर्ति बंद रही थी। रात में फिर लगभग तीन घंटे बिजली नहीं आई। इससे श्याम नगर, समद रोड, लक्ष्मीबाई मार्ग इलाके प्रभावित रहे। रविवार की सुबह जमालपुर में गुलजार गली और शाम को भुजपुरा के कमेला रोड, जीवनगढ़, स्वर्ण जयंती नगर अवंतिका फेस सहित कई क्षेत्र प्रभावित रहे। घुड़ियाबाग में ट्रांसफारमर के केबल बाक्स में फाल्ट होने से बिजली आपूर्ति प्रभावित रही।

किला रोड फीडर से जुड़े फिरदौस नगर, बरौला नगला की बिजली दो घंटे नहीं आई। नीबरी में दोपहर दो से शाम साढ़े छह बजे तक बिजली नहीं रही। मथुरा रोड पर भी चार घंटे तक बिजली नहीं आई। सुबह के समय आगरा रोड पर डंपर ने खंभे में टक्कर मार दी। इससे चार घंटे से अधिक बिजली नहीं आई। किला रोड, लालताल, साईं मंदिर, आरसीएस-वन फीडर क्षेत्र में लाइनों पर कार्य होने से तीन घंटे शटडाउन रहने से बिजली प्रभावित रही। अधिशासी अभियंता प्रणव गुप्ता ने बताया कि वाहन की टक्कर से खंभा टूट गया था। बरसात के कारण बिजली पर असर पड़ा। अब आपूर्ति सामान्य है।

असुरक्षित : अलीगढ़ में उदय सिंह जैन मार्ग स्थित घुड़ियावाग में सीढ़ी पर खड़े होकर बिना ग्लव्स व सुरक्षा उपकरणों के बाक्स में हुए फाल्ट को ठीक करता लाइनमैन ● महीपाल सिंह

नीबरी मोड़ पर घर के बाहर खड़ी बाइक को ले गए चोर

ससू, जागरण ● लोधा : रोरावर थाना क्षेत्र के नीबरी मोड़ पर घर के बाहर खड़ी बाइक चोरी हो गई। नत्थी खां शनिवार रात करीब 11 बजे बाइक घर के सामने खड़ी करके अंदर चले गए। रविवार सुबह वह चोरी मिली। आसपास तलाश करने के बाद भी बाइक का पता नहीं चला। पीड़ित ने रोरावर थाने में तहरीर देकर कार्रवाई की मांग की है।

पानी का जग मांगने पर एएमयू में 'जंग' लोहे की राड से छात्र का जबड़ा तोड़ दिया

- आरएम हाल में शनिवार रात हुई घटना, खाना खाते समय हुआ विवाद
- बिजनौर निवासी पीड़ित छात्र ने तीन छात्रों के खिलाफ कराया मुकदमा

उपचाराधीन हारिस ● सौ. एएमयू

जागरण संवाददाता, अलीगढ़ : अलीगढ़ मुस्लिम विश्वविद्यालय (एएमयू) के आरएम हाल में पानी का जग मांगने जैसी मामूली बात पर हुआ विवाद खूनी संघर्ष में बदल गया। छात्रों के एक गुट ने बीई द्वितीय वर्ष के छात्र मो. हारिस फहीम पर लोहे की राड से हमला कर दिया। बचने की कोशिश में राड उसके जबड़े पर जा लगी। चोट इतनी गंभीर थी कि छात्र का जबड़ा टूट गया। घायल छात्र को जेएन मेडिकल कालेज में उपचार के लिए भर्ती कराया गया है।

बिजनौर के नजीबाबाद निवासी हारिस फहीम एएमयू के आरएम हाल के कमरा नंबर 38 बी में रहता है। शनिवार की रात वह अपने दोस्तों के साथ खाना खा रहा था। इसी दौरान पानी का जग मांगने को लेकर विवाद हो गया। आरोप है कि इसी दौरान आरोपित छात्र नसीम, शम्स तबरेज, अमजद अली उर्फ अमजद सीवान और दो अज्ञात लोगों ने हारिस के साथ मारपीट शुरू कर दी। इसी दौरान लोहे की राड से उसके सिर पर वार किया गया। हारिस ने सिर बचाने के लिए हाथ हटाया तो राड उसके जबड़े पर जा लगी। वह गंभीर चोट लगने के बाद जमीन पर गिर पड़ा। इसके बाद भी उसके साथ मारपीट की गई।

गोली मारने की दी धमकी

पीड़ित छात्र ने सिविल लाइन थाने में दर्ज कराए मुकदमा में कहा है कि शम्स तबरेज ने साथियों से कट्टा निकालकर गोली मारने के लिए भी कहा। शोर सुनकर आसपास के छात्र मौके पर पहुंचे तो आरोपित भाग निकले। सीओ सिविल लाइन सर्वम सिंह के अनुसार नसीम, शम्स तबरेज, अमजद अली उर्फ अमजद सीवान और दो अज्ञात के खिलाफ मुकदमा दर्ज किया है। आरोपितों की तलाश की जा रही है।

सख्त कार्रवाई होगी : प्राक्टर

प्राक्टर प्रो. नवेद खान ने बताया कि झगड़े की सूचना मिलते ही प्राक्टोरियल टीम मौके पर पहुंच गई थी। घायल छात्र को टीम अपनी गाड़ी से जेएन मेडिकल कॉलेज लेकर गई। उपचार डिप्टी प्राक्टर प्रो. सज्जाद अब्दुर रहमान की यूनिट में चल रहा है। आरोपितों के खिलाफ सख्त कार्रवाई की जाएगी।

अनुशासन को लेकर उठे सवाल

कैंपस में पानी का जग मांगने जैसी छोटी बात पर विवाद इतना बढ़ जाना कि छात्र को लोहे की राड से हमला कर गंभीर रूप से घायल कर दिया जाए, यह बेहद चिंताजनक है। पढ़ाई के लिए घर से दूर आए छात्रों की सुरक्षा और कैंपस में अनुशासन को लेकर ऐसी घटनाएं गंभीर सवाल खड़े करती हैं।

OWN-YEAR COMPLIMENTARY ROADSIDE ASSISTANCE | pine labs PAY LATER CASHBACK UPTO ₹10000$ | कॉर्पोरेट ऑफ़र्स ₹2 200# तक | कम डाउन पेमेंट ₹8 999# | Additional Offers On amazon.in Flipkart | Hero GoodLife जीतने का मौका चांदी का सिक्का और भी बहुत सुनिश्चित बेनिफिट्स** | 5 YEAR WARRANTY* | TOLL FREE 1800 266 0018

Hero MotoCorp Ltd, Regd. Office: The Grand Plaza, Plot No. 2, Nelson Mandela Road, Vasant Kunj Phase - II, New Delhi-110070, India. I CIN: L35911DL1984PLC0173541. For further information, contact your nearest Hero MotoCorp authorised outlet or CALL TOLL-FREE 1800 266 0018 or visit us on www.heromotocorp.com. Accessories and features shown may not be a part of standard fitment. Always wear a helmet while riding a two-wheeler. *Free one year RSA on online booking through HMCL webpage. #The cashback of 7.5% upto Rs. 10,000 is applicable on the minimum transaction value of Rs. 1,00,000. Subject to the credit card company's #Fastest compared to all air-cooled engine motorcycles in the 125cc segment as per internal testing. **Offer valid only on purchase of new Hero Two-wheeler & Hero GoodLife Enrollment on the corresponding purchase till 30th September. ^Exshowroom price of Super Splendor Xtec 2.0 Drum variant in Uttar Pradesh. #As per internal testing under standard conditions and may vary as per road & riding conditions. **T&C Apply.

Authorised Dealers: Aligarh: Raasiganj: Aligarh Hero- Ph: 9289922086, Shivam Plaza, GT Road: Vikas Hero - Ph: 9289922407, Kalyanpuram, Agra Road: Vikas Auto Wheels - Ph: 9289923158, Bulandshahr: Delhi Road: Shri Durga Hero - Ph: 9289922504, Raja Babu Road: Krishna Hero - Ph: 9289922410, Firozabad: Venus Hero - Ph: 9289923164, Golden Hero - Ph: 9289922905, 9289021661, Farrukhabad: Gupta Hero - Ph: 9289922103, Mathura: Maholi By-Pass: Brij Hero - Ph: 9289922413, Alvar Bridge: Jain Hero - Ph: 9289922576, Mainpuri: Jassi Hero - Ph: 9289922482, Etah: Balmukund Hero - Ph: 9289922083, Kasganj: Bharat Hero - Ph: 9289922870, Hathras: Maharaja Hero - Ph: 9289922570. Associate Dealers: Aligarh: Metradham Automobile - Ph: 9719052456, Raghav Automobiles - Ph: 9917825600, Mongoid Automobiles - Ph: 9536072360.

RSA/Hero/09/26

घट रहा धान का रकबा, बाजरा कभी कम, कभी ज्यादा

अलीगढ़ में धान का रकबा घटने लगा है, बाजरा का बढ़ रहा है। इसकी वजह बरसात कम होना और किसानों में अधिक पानी वाली फसलों को न करने के प्रति जागरूकता है। बीते तीन वर्ष में धान का क्षेत्रफल 1.90 लाख हेक्टेयर से घटकर 1.64 लाख हेक्टेयर पर आ गया है। बाजरा का क्षेत्रफल कभी घटता तो कभी बढ़ता रहा है। कुछ किसान मक्का, ज्वार, दलहनी और तिलहनी फसलें भी करते हैं। खरीफ के सीजन में बीते तीन वर्ष में फसलों के घटते-बढ़ते क्षेत्रफल पर केसी दरगढ़ की रिपोर्ट...

3.7 लाख हेक्टेयर कुल कृषि क्षेत्रफल | **4.10** लाख कुल किसान जनपद में | **3** तरह की फसलें होतीं एक साल में

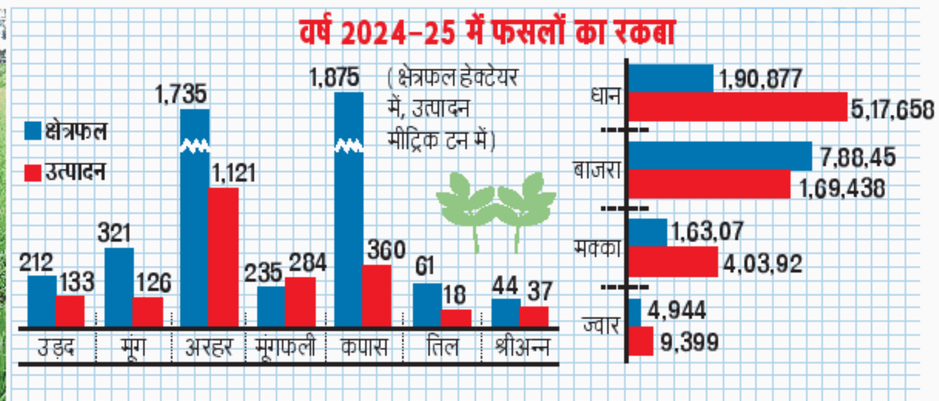

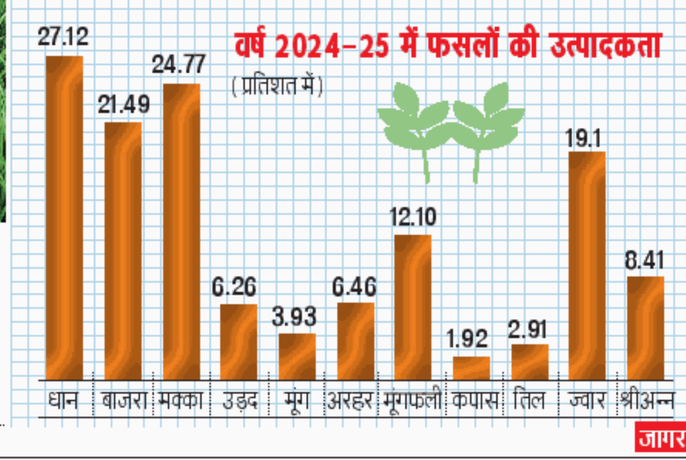

धान की फसल को छोड़कर किसान कम पानी वाली वाली बाजरा, दलहनी और तिलहनी फसलों की ओर रुख कर रहे हैं। इस कारण धान का क्षेत्रफल घट रहा है। सरकार भी यही चाहती है।
डीएस चौधरी, जिला कृषि अधिकारी

जागरण इन्फो ● डिजाइन : जयकुमार

13.98% घट गया धान का क्षेत्रफल तीन वर्ष में

5.74% बढ़ गया बाजरा का क्षेत्रफल

17.19% बढ़ गई धान की उत्पादकता

32.80% बढ़ गई बाजरा की उत्पादकता

वर्ष 2025-26 में रकबा और उत्पादन

फसल	क्षेत्रफल	उत्पादन	उत्पादकता
धान	165247	491610	29.75
बाजरा	69931	159792	22.85
मक्का	3996	11688	29.25
उड़द	393	250	6.37
मूंग	582	233	4.01
अरहर	7660	4948	6.46
मूंगफली	13	16	12.44
कपास	725	124	1.71
तिल	1055	461	4.37
ज्वार	6152	8927	14.51
श्रीअन्न	44	39	8.68

(क्षेत्रफल हेक्टेयर में उत्पादन मीट्रिक टन में व उत्पादकता प्रतिशत में)

वर्ष 2026-27 में क्षेत्रफल व उत्पादन (अनुमानित)

फसल	क्षेत्रफल	उत्पादन	उत्पादकता
धान	164174	537622	32.75
बाजरा	74319	237705	31.98
मक्का	3993	15149	37.94
उड़द	540	480	8.89
मूंग	758	483	6.37
अरहर	12027	10587	9.03
मूंगफली	23	36	15.65
कपास	817	142	1.74
तिल	1046	721	6.89
ज्वार	6540	10443	15.97
श्रीअन्न	58	57	9.83

(क्षेत्रफल हेक्टेयर उत्पादन मीट्रिक टन व उत्पादकता प्रतिशत में)

शादी का झांसा दे पांच साल संबंध बनाने का आरोप, मुकदमे में देरी पर इंस्पेक्टर निलंबित

युवती ने युवक पर लगाए गंभीर आरोप, 15 दिन बाद लिखा मुकदमा, सामने आई लापरवाही

जागरण संवाददाता, अलीगढ़ : शादी का भरोसा देकर पांच साल तक शारीरिक संबंध बनाने का आरोप लगाने वाली हाथरस की युवती को खैर थाने में शिकायत के बाद भी तत्काल न्याय नहीं मिल सका। युवती का आरोप है कि शादी की बात आने पर युवक मुकर गया। उसने पुलिस से शिकायत की, लेकिन पुलिस ने मुकदमा दर्ज करने में 15 दिन लगा दिए और शारीरिक संबंध बनाने से जुड़े आरोप भी एफआईआर में शामिल नहीं किए गए। युवती की शिकायत पर हुई जांच में खैर थाना प्रभारी निरीक्षक संजीव कुमार की लापरवाही सामने आई। एसएसपी ने इंस्पेक्टर को निलंबित कर दिया है।

खैर क्षेत्र के पला जरारा निवासी युवक के खिलाफ युवती ने खैर थाने में लिखित शिकायत दी थी। आरोप था कि युवक ने करीब पांच साल तक उसे रिलेशनशिप में रखा और शादी का भरोसा देकर शारीरिक संबंध बनाए। उसने शादी के लिए दबाव बनाया तो युवक ने इन्कार कर दिया।

पुलिस ने मुकदमा दर्ज करने में ही 15 दिन लगा दिए। जांच में यह भी सामने आया कि आरोपित से युवती रिश्तेदारी के चलते संपर्क में आई। युवती ने शिकायत एसएसपी से की। इसके बाद सीओ खैर अभिषेक पटेल को जांच सौंपी गई। जांच में आरोप सही मिलने पर इंस्पेक्टर संजीव कुमार को निलंबित कर विभागीय कार्रवाई भी शुरू की गई है।

संदिग्ध गतिविधियों में संलिप्तता में दो मुख्य आरक्षी समेत दो का निलंबन : डायल-112 में तैनात मुख्य आरक्षी रामपुत्र और आरक्षी उमेश कुमार को भी ड्यूटी के दौरान संदिग्ध गतिविधियों में संलिप्तता व कर्तव्य में लापरवाही के आरोप में निलंबित किया गया है।

राजीव को मिली खैर थाने की कमान, कई अन्य भी इधर से उधर

खैर थाना प्रभारी निरीक्षक संजीव कुमार के निलंबन के बाद एसएसपी ने थाने की कमान निरीक्षक राजीव कुमार को सौंपी है। राजीव कुमार अतरौली से खैर भेजे गए हैं। पुलिस विभाग में कई और निरीक्षक व उपनिरीक्षकों के भी कार्यक्षेत्र बदले गए हैं। स्थानांतरण आदेश के मुताबिक निरीक्षक सुरेंद्र कुमार पांडेय को मड़राक के प्रभारी निरीक्षक पद से हटाकर अतरौली थाने की जिम्मेदारी दी गई है। उपनिरीक्षक नरेंद्र सिंह को गभाना थाने की भरतरी चौकी प्रभारी पद से हटाकर गंगीरी थाने का प्रभारी बनाया गया है। गंगीरी थाना प्रभारी उपनिरीक्षक विनोद कुमार को गोरई थाने की कमान सौंपी गई है। खैर थाने की कस्बा चौकी के प्रभारी उपनिरीक्षक अभिषेक कुमार को मड़राक थाने का प्रभारी बनाया गया है। उपनिरीक्षक विनीत कुमार को थाना रोरावर से स्थानांतरित कर चौकी प्रभारी रोरावर बनाया गया है। उपनिरीक्षक शुभम कुमार को थाना रोरावर से चौकी प्रभारी जलालपुर, थाना रोरावर की जिम्मेदारी दी गई है। उपनिरीक्षक विकास तोमर को थाना गोधा से स्थानांतरित कर चौकी प्रभारी तोछीगढ़, थाना झालास बनाया गया है। उपनिरीक्षक गौरव कुमार को थाना अतरौली से हटाकर चौकी प्रभारी कस्बा खैर, थाना खैर नियुक्त किया गया है। उपनिरीक्षक सचिन कुमार को थाना दादों से स्थानांतरित कर चौकी प्रभारी बेसवां की जिम्मेदारी सौंपी गई है।

छेड़छाड़ व चाकू से हमले की कहानी निकली झूठी सीसीटीवी ने खोली पोल

जासं, अलीगढ़ : छेड़छाड़ और चाकू से हमले की सूचना पर पुलिस हरकत में आई और सिपाही के परिवार की ओर से लगाए गए आरोपों की जांच की। पुलिस ने सीसीटीवी फुटेज के जरिए पड़ताल की तो कहानी ही अलग निकली। फुटेज में न तो छेड़छाड़ की पुष्टि हुई और न ही चाकू से हमला करने की घटना सामने आई। कहासुनी की ही बात सामने आई।

मामला शनिवार दोपहर का है। क्वार्सी क्षेत्र के सिपाही के बेटे ने पुलिस को दी तहरीर में बताया था कि शुक्रवार शाम उनके घर के बाहर तीन साधु घूम रहे थे। पिता ने टोका, तो वे नाराज हो गए। शनिवार दोपहर एक साधु तीन साथियों के साथ कार से आया और परिवार की युवती से अभद्रता की। चाकू से हमला कर दिया। पुलिस के अनुसार, जिस व्यक्ति को साधु बताया गया था, वह उसी कालोनी का रहने वाला है। छेड़छाड़ या चाकू से हमला करने का साक्ष्य नहीं मिला। जांच के बाद दोनों पक्षों ने समझौता कर लिया।

सभी डिजिटल लाइब्रेरी में सितंबर के अंत तक पहुंचेंगे कंप्यूटर

जागरण संवाददाता, अलीगढ़ : ग्रामीण क्षेत्रों के विद्यार्थियों व युवाओं को आधुनिक शिक्षा और डिजिटल संसाधनों से जोड़ने की पहल प्रदेश सरकार की ओर से की गई है। अब ये मुहिम धरातल पर आकार ले रही है। जिले की 204 ग्राम पंचायतों में डिजिटल लाइब्रेरी की स्थापना हो चुकी है। अब इनको कंप्यूटर और अन्य इलेक्ट्रानिक उपकरणों से लैस करने की प्रक्रिया शुरू हो रही है। सितंबर के अंत तक सभी में आवश्यक उपकरण उपलब्ध कराने का लक्ष्य निर्धारित किया गया है। जिला पंचायतीराज अधिकारी यतेंद्र कुमार ने बताया कि जिले की 204 ग्राम पंचायतों में लगभग चार-चार लाख रुपये की राशि से डिजिटल लाइब्रेरी स्थापित की गई हैं। इन लाइब्रेरियों में विद्यार्थियों और ग्रामीण युवाओं के लिए अध्ययन का बेहतर वातावरण उपलब्ध कराने के उद्देश्य से फर्नीचर व पुस्तकों की व्यवस्था पहले ही की जा चुकी है। प्रत्येक लाइब्रेरी में लगभग 260 पुस्तकों की उपलब्धता सुनिश्चित की गई है। परियोजना प्रबंधक डिजिटल लाइब्रेरी अरुण कुमार चौबे ने बताया कि डिजिटल लाइब्रेरियों को तकनीक से जोड़ने की तैयारी चल रही है।

यूपी डेस्को के माध्यम से प्रत्येक डिजिटल लाइब्रेरी में दो डेस्कटाप कंप्यूटर, एलईडी टीवी, वेबकैम, प्रिंटर और नेटवर्किंग उपकरण उपलब्ध कराए जा रहे हैं। इंटरनेट और वाई-फाई कनेक्टिविटी भी रहेगी। प्रदेश सरकार ने वित्तीय वर्ष 2026-27 के बजट में ग्राम पंचायत एवं वार्डस्तर पर डिजिटल लाइब्रेरी की स्थापना के लिए 454 करोड़ रुपये का प्रविधान किया है।

गभाना तहसील के जवां ब्लाक में ओगर नगला राजू स्थित डिजिटल लाइब्रेरी में अध्ययन करते ग्रामीण बच्चे ● सौ. जिला प्रशासन

पिता की डांट से क्षुब्ध होकर 11वीं की छात्रा रेलवे स्टेशन पर पहुंची

जासं, अलीगढ़ : पिता की डांट से क्षुब्ध होकर 11वीं की छात्रा रेलवे स्टेशन पर पहुंच गई। वह गाजियाबाद जाने के लिए प्लेटफार्म पर ट्रेन का इंतजार कर रही थी। आरपीएफ की नजर उस पर पड़ गई। छात्रा को खामोश देखकर उसकी काउंसलिंग की। स्वजन को सूचना देकर बुलाया। इसके बाद उसे बाल कल्याण समिति (सीडब्ल्यूसी) को सौंप दिया।

गौंडा थाना क्षेत्र की रहने वाली 17 वर्षीय छात्रा को शनिवार की सुबह किसी बात पर पिता ने डांट दिया था। वह स्कूल चली गई। स्कूल की छुट्टी होने के बाद छात्रा रेलवे जंक्शन पर पहुंच गई। आरपीएफ के एएसआइ नरेंद्र सिंह की उस पर नजर पड़ी।

उन्होंने महिला सिपाही को बुलाया। महिला सिपाही ने छात्रा को भरोसे में लेकर बात की। इसके बाद स्वजन को बुलाया गया। शनिवार की देर रात स्वजन पहुंच गए। प्रभारी निरीक्षक अजीत कुमार तिवारी ने बताया कि छात्रा को बाल कल्याण समिति के सिपुर्द कर दिया गया है।

विद्यार्थी तकनीक का प्रभावी उपयोग करें

जासं, अलीगढ़: एएमयू सिटी स्कूल में आयोजित कार्यक्रम में एएमयू, अंग्रेजी विभाग की प्रोफेसर एवं जनसंपर्क कार्यालय की मेंबर इंचार्ज प्रो. विभा शर्मा का अभिनंदन किया गया। प्रो. शर्मा को उच्च शिक्षण संस्थानों के शिक्षकों के लिए राष्ट्रीय पुरस्कार-2025 से सम्मानित किया जा चुका है। प्रो. शर्मा ने कहा कि शिक्षक विद्यार्थियों के समग्र विकास में महत्वपूर्ण भूमिका निभाते हैं। उन्होंने अपने पुरस्कार को एएमयू के शिक्षकों के योगदान का सम्मान बताया।

उन्होंने विद्यार्थियों को तकनीक के प्रभावी उपयोग की सलाह देते हुए कहा कि एआइ कभी शिक्षक का स्थान नहीं ले सकता। सीनियर पीजीटी एएम इब्राहिम अंसारी को सम्मानित किया गया। विशिष्ट अतिथि उर्दू कवि सैयद मुशर्रफ हुसैन म्हजर व राहत सुल्तान इस्राइली ने विचार रखे। अध्यक्षता भाषा विज्ञान विभाग के अध्यक्ष प्रो. एम. जहांगीर बारसी ने की। संचालन सैयद अतीकुर रहीम ने किया। प्रधानाचार्य डा. मोहम्मद फैयाजुद्दीन ने अतिथियों का स्वागत व उपप्रधानाचार्य डा. शाहिद जलील ने आभार व्यक्त किया।

एएमयू सिटी स्कूल में कार्यक्रम को संबोधित करतीं प्रो. विभा शर्मा ● सौ. एएमयू

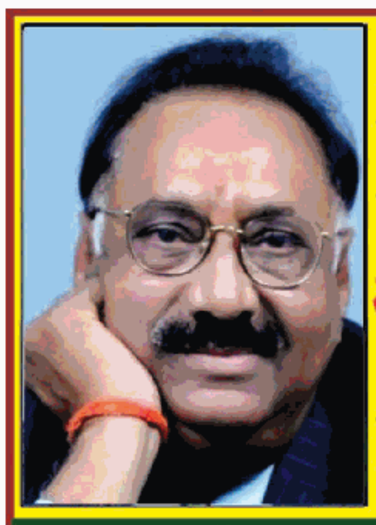

34 वर्षों से कार्यरत
लाखो जटिल दिमागी रोगियों के सफल इलाज का अनुभव
अमेरिका व फ्रांस ट्रेन्ड ब्रेन स्पेशलिस्ट
डॉ सतेन्द्र सक्सैना
MBBS, DMRD, MS, FNS (USA)
मिर्गी दौरे, सिर दर्द, सिर की चोट
हाथ पैर का दर्द, फालिज, सुनाहट
EEG
CT SCAN
MRI
NCV
भाग्य-तारा ब्रेन सेन्टर
किशनपुर तिराहा, के. के. हॉस्पिटल के बराबर, अलीगढ़
मो० :9837566026, 9675784242

उठावनी

अत्यंत दुःख के साथ सूचित किया जाता है कि श्रीमती नीतू अग्रवाल (धर्मपत्नी श्री धर्मेन्द्र अग्रवाल) का आकस्मिक निधन दिनांक 05/09/2026 को हो गया है। ईश्वर दिवंगत आत्मा को अपने श्रीचरणों में स्थान दे एवं शोकाकुल परिवार को यह अपार दुःख सहन करने की शक्ति प्रदान करे।

उठावनी
दिनांक: 07 सितंबर 2026 (दिन: सोमवार)
समय: दोपहर 3:00 बजे से 4:00 बजे तक
स्थान: ज्ञान गेस्ट हाउस, आगरा रोड, अलीगढ़

शोकाकुल:
सास: श्रीमती आर्दश अग्रवाल
(धर्मपत्नी स्व. वासुदेव अग्रवाल)
पति: धर्मेन्द्र अग्रवाल
जेठ - जेठानी: शरद अग्रवाल, नीरू अग्रवाल
पुत्र: आर्यन अग्रवाल
पुत्री - दामाद: अनिका - अमन
पुत्री: शैलजा
भतीजे: मुदित, सुमित, तनिष्क
बहन - बहनोई: मधु - मिलन गुप्ता

मायका पक्ष:
भाई: संजय, आलोक
भतीजे: कपिल, राहुल, विशाल, तरुण, राज कुमार, सागर (जलेसर वाले)

प्रतिष्ठान (फर्म):
श्री बालाजी मेटल्स
श्री राधा रानी एल्युमिनियम
शिवा इण्टरनेशनल पला रोड,
ए.डी.ए. बैंक कॉलोनी, अलीगढ़

संपर्क सूत्र: - 9837303150, 9837041050, 9927111170

महिला के दरवाजा खोलते भागा चोरी का प्रयास करता युवक

जासं, अलीगढ़ : जकरिया मार्केट के पास न्यू सर सैयद नगर स्थित गोल्डन सैंड्स अपार्टमेंट के बाहर से युवक ने लोहे का पाइप और अन्य सामान चोरी करने का प्रयास किया। सामने मकान में रहने वाली महिला के दरवाजा खोलते पर युवक भाग गया। इसका वीडियो भी प्रसारित हो रहा है। वारदात चार सितंबर की दोपहर करीब साढ़े 12 बजे की बताई जा रही है। सीसीटीवी कैमरे में कैद युवक पहले गली में घूमकर आसपास का जायजा लेता है। इसके बाद वह नाली के पास बैठ जाता है और लोहे के पाइप समेत अन्य सामान को पत्थर से तोड़कर निकालने का प्रयास करता है। पुलिस का कहना है कि वीडियो के आधार पर युवक की तलाश की जा रही है।

उधार के रुपये मांगने पर दो पक्ष भिड़े, मारपीट का वीडियो प्रसारित

जासं, अलीगढ़ : क्वार्सी थाना क्षेत्र के मंजूरगढ़ी में उधार दिए रुपये वापस मांगने पर दो पक्षों में मारपीट हो गई। इसका वीडियो भी इंटरनेट मीडिया पर प्रसारित हो रहा है। पुलिस के अनुसार मंजूरगढ़ी निवासी व्यक्ति ने दूसरे व्यक्ति को कुछ रुपये उधार दिए थे। रविवार दोपहर रुपये मांगने को लेकर दोनों आमने-सामने हो गए।

कहासुनी के बाद मामला मारपीट तक पहुंच गया। मौके पर मौजूद किसी व्यक्ति ने घटना का वीडियो बना लिया। इस मामले में किसी पक्ष की ओर से तहरीर नहीं मिली है।

कालेज गई छात्रा लापता, युवक पर बहला-फुसलाकर ले जाने का आरोप

जासं, अलीगढ़ : कालेज जाने के लिए निकली छात्रा लापता हो गई। पिता ने एक युवक पर बेटी को बहला-फुसलाकर ले जाने का आरोप लगाते हुए सिविल लाइन थाने में मुकदमा पंजीकृत कराया है। तहरीर में पिता ने कहा है कि उनकी 19 वर्षीय बेटी दो सितंबर की सुबह करीब आठ बजे घर से रामघाट रोड स्थित कालेज जाने के लिए निकली थी। काफी समय बीतने के बाद भी घर नहीं लौटी तो तलाश की गई। जानकारी करने पर पता चला कि वह कालेज पहुंची ही नहीं। स्वजन को आशंका है कि आकाश उसे बहला-फुसलाकर साथ ले गया। आकाश की बाइक सीसीटीवी कैमरे में भी दिखाई दी है। पिता ने आशंका जताई है कि उनकी बेटी के साथ कोई अप्रिय घटना हो सकती है।

6
VARUN EYE CARE
see the world better
NABH

डायबिटीज़ आपकी आँखों की रोशनी को खतरे में डाल सकती है!

डायबिटीज़ और रेटिना के लिए विशेषज्ञ जांच और इलाज

एडवांस लेजर और विट्रेक्टोमी मशीन द्वारा

डायबिटीज़ से आँखों पर क्या असर पड़ सकता है?

डायबिटिक रेटिनोपैथी — रेटिना की रक्त वाहिकाओं को नुकसान
मैक्युलर एडिमा — केंद्रीय दृष्टि धुंधली हो सकती है।
रक्तस्राव (ब्लीडिंग) — रेटिना में ब्लीडिंग से दृष्टि प्रभावित हो सकती है।
अंधेपन का खतरा — समय पर इलाज न होने से स्थायी नुकसान हो सकता है।

हमारे अनुभवी विशेषज्ञ

Dr. Rajan Gupta
Retinal Surgeon & Uvea Specialist

Dr. Namrata Gupta
Retinal Surgeon & Uvea Specialist

हमारी सेवाएँ
- कॉर्निया प्रत्यारोपण
- रेटिना का इलाज एवं सर्जरी
- ऑप्टिकल एवं कॉन्टैक्ट लेंस
- भेंगापन का इलाज
- इंट्राविट्रियल इंजेक्शन
- चश्मा उतारने के लिए कंटूरा लेजर
- न्यूरो नेत्र विज्ञान
- ऑक्युलोप्लास्टी
- बाल चिकित्सा नेत्र विज्ञान

आयुष्मान भारत ECHS | CGHS | सभी प्रमुख इनश्योरेंस की कैशलेस सुविधाएं उपलब्ध

OPD परामर्श शुल्क ₹300/-
किशनपुर तिराहा, रामघाट रोड, अलीगढ़, 202001
8630331635
8958489583 | 8958389585
www.varuneyecare.in @varuneyecare wecare@varuneyecare.in

नंद के द्वार बजी मंगल बधाई ...गोपियां लाला देखन आईं

कान्हा के गांव नंदगांव में नंदोत्सव में झूम उठे श्रद्धालु, उपहार लूटने की होड़, गोस्वामी समाज ने किया गायन

संसू, जागरण ● नंदगांव (मथुरा): श्रीकृष्ण जन्मस्थान और गोकुल के बाद कान्हा के जन्म के तीसरे दिन नंदगांव में नंद के द्वार नंदभवन में कान्हा के जन्म भी धूम छाई रही। गोपियां अपने लाला के दर्शन को पहुंची। माथे पर चंदन का लेप, बगलबंदी धारण कर जब गोप पहुंचे तो हर ओर जयकारे गूंजने लगे। बरसाना और नंदगांव के गोस्वामियों ने समाज गायन किया। उपहार लुटाए गए तो लूटने के लिए होड़ मच गई।

बृषभानु बाबा की नगरी बरसाना से गोप रविवार सुबह करीब 10 बजे नंदबाबा की नगरी नंदगांव पहुंचे। यहां उनका स्वागत किया गया। जगमोहन में नंदगांव-बरसाना के गोस्वामी समाज के लोगों ने मिलकर समाज गायन किया। तीन घंटे तक चले गायन में हर कोई झूम उठा। नंदमहल में प्रतीकात्मक मल्ल युद्ध का आरंभ हुआ। एक सेवायत गोस्वामी ने कमर से फेंटा निकाल हवा में लहराते हुए चुनौती दी। दूसरे गोस्वामी ने कृष्ण-बलराम को प्रणाम कर युद्ध स्वीकार किया। अखाड़े में उतरे दोनों पहलवान बराबरी पर कुश्ती छोड़कर एक-दूसरे से क्षमा मांगकर गले मिले। बरसाना के गोप नंद के जमाई की जय बोल रहे थे तो नंदगांव वाले बृषभानु के जमाई की जय। इसी बीच भांड स्वरूप एक गोस्वामी युवक 15 फीट ऊंचे बांस पर चढ़ गया। कृष्ण-बलराम की ओर मुखकर गाने लगा। तुम उदार सरिस देत न द्रव्य समार, डांडी हूं कुल चंद की आई नंद दरबार। यह दृश्य देखते ही हर भक्त बधाई गीतों में खो गया। अंत में शंकर लीला हुई। भगवान शंकर बालकृष्ण को निहारकर द्रवित हो उठे। उन्होंने मोर पंखों से कांता की नजर उतारी। भक्त भी झाड़ा लगवाने उमड़े।

मथुरा- नंदभवन में मल्लयुद्ध लीला करते गोस्वामी समाज के लोग ● जागरण

बिहार में थी बड़ी बहन ताला तोड़कर फ्लैट में घुस गई छोटी बहन

जागरण संवाददाता, अलीगढ़ : फ्लैट मालकिन शिक्षिका बिहार में थीं। उसकी छोटी बहन व अन्य लोग ताला तोड़कर फ्लैट में घुस गए। हमदर्द नगर जमालपुर स्थित बरकात अपार्टमेंट में हुई इस घटना को लेकर फ्लैट मालकिन ने अपनी बहन व अन्य के खिलाफ सिविल लाइन थाने में मुकदमा दर्ज कराया है।

फ्लैट मालकिन खुशबू के अनुसार वह बिहार के भोजपुर में शिक्षिका हैं। उनके नाम बरकात अपार्टमेंट फेस-ए, हमदर्द नगर जमालपुर में फ्लैट है। उनके बड़े भाई परवेज आलम फ्लैट में रहते हैं। भाई बागपत स्थित गांव गए थे। आरोप है कि अपार्टमेंट के गेटकीपर ने खुशबू को फोन कर बताया कि उनकी बहन बुशरा फ्लैट का ताला तोड़कर घुस गई है।

RAMA UNIVERSITY
FACULTY OF ENGINEERING & TECH.
{Code} Your Future, Lead the Digital World.
BCA & MCA
Specializations in :
- AI & ML, IoT
- Cloud Computing
- Data Analytics
- Cyber Security

180+ Company Visited | 1600+ Placement Offers | 26Lacs Highest Package | 100% Placement Assistance
Admissions Open 2026-27 | 7705906966, 8009007070 | www.ramauniversity.ac.in | Kanpur

स्कार्पियो की टक्कर से पिता पुत्र की मृत्यु, मां-बेटी घायल

बाइक सवार के पास हेलमेट था, लेकिन पहन नहीं रखा था

संसू, जागरण, फरह (मथुरा): राष्ट्रीय राजमार्ग किनारे रिफाइनरी के मंगल बाजार में शनिवार शाम चार बजे तेज रफ्तार स्कार्पियो ने बाइक को टक्कर मार दी। दुर्घटना में बाइक सवार धौलपुर के बसेड़ी निवासी एक ही परिवार के चार लोग घायल हो गए। गंभीर घायल पिता-पुत्र ने जयपुर ले जाते समय दम तोड़ दिया। मां-बेटी का उपचार चल रहा है। बाइक सवार के पास हेलमेट था, लेकिन उसने पहन नहीं रखा था।

राजस्थान के धौलपुर जिले के बसेड़ी के गांव बागथर निवासी विजय सिंह टाइल्स लगाने का काम करते थे। वह परिवार के साथ गुरुग्राम में किराए के मकान में रहते थे। रक्षाबंधन त्योहार पर अपने गांव आए थे। शनिवार दोपहर दो बजे वह पत्नी सपना, 11 वर्षीय बेटी खुशी और चार वर्षीय बेटा अभी के साथ बाइक से गुरुग्राम जा रहे थे। शाम चार बजे टाउनशिप स्थित पेट्रोल पंप से बाइक में पेट्रोल भराने के लिए वह हाईवे से नीचे उतरे। सर्विस रोड पर गलत दिशा में आ रही गुजरात नंबर की स्कार्पियो ने टक्कर मार दी। बाइक सवार घायल हो गए।

विजय कुमार और अभी का फाइल फोटो ● सौ. स्वजन

स्कार्पियो के चालक ने राहगीरों की मदद से उन्हें नवादा स्थित निजी अस्पताल में भर्ती कराया। यहां शनिवार रात आठ बजे पिता-पुत्र को रेफर किया गया। जयपुर ले जाते समय रास्ते में पिता-पुत्र ने दम तोड़ दिया। वहीं, पत्नी सपना व बेटी खुशी का उपचार मथुरा स्थित निजी अस्पताल में चल रहा है। सीओ रिफाइनरी प्रवीण कुमार तिवारी ने बताया कि स्कार्पियो कार स्वामी रिफाइनरी टाउनशिप निवासी सतीश चौधरी घायलों को गोवर्धन अस्पताल नवादा लेकर पहुंचे थे। विजय सिंह और उनके बेटे अभी की हालत गंभीर होने पर उन्हें जयपुर रेफर किया गया था। वहां उपचार के दौरान पिता-पुत्र की मृत्यु हो गई है।

खेलते समय निर्माणाधीन मकान में गिरा मासूम, सरिया मुंह के आर-पार

संवाद सहयोगी जागरण, सकीट (एटा): ग्राम बाबली में रविवार को खेलते समय करीब छह वर्षीय मासूम निर्माणाधीन मकान में गिर गया। पिलर के लिए निकली नुकीली लोहे की सरिया उसके मुंह के आरपार हो गई। ग्रामीणों ने सरिया को पिलर से काटकर अलग किया और बच्चे को बाहर निकाला। ग्राम बाबली निवासी अमृत सिंह फौजी के निर्माणाधीन मकान में पिलर के लिए लोहे की सरिया खड़ी की गई थीं। पड़ोस में रहने वाले विनीत का नौ वर्षीय पुत्र प्रबल अन्य बच्चों के साथ वहां सायं चार बजे खेल रहा था। इसी दौरान अचानक संतुलन बिगड़ने से वह सरियों के ऊपर जा गिरा। एक नुकीली सरिया उसके मुंह को चीरती हुई आरपार हो गई। ग्रामीणों ने काफी मशक्कत के बाद सरिया को काटकर बच्चे को बाहर निकाला। परिजन उसे गंभीर हालत में मेडिकल कालेज लेकर पहुंचे।

वृंदावन में 8.50 करोड़ रुपये से बन रहा वार्ष्णेय समाज का स्मृति भवन

जासं, आगरा: वृंदावन में वार्ष्णेय समाज को जल्द ही सामाजिक और मांगलिक आयोजनों के लिए आधुनिक सुविधाओं से युक्त भवन का उपहार मिलने जा रहा है। 550 वर्ग गज भूमि पर 8.5 करोड़ रुपये की लागत से श्रीअक्रूर जी स्मृति भवन का निर्माण कराया जा रहा है। इस चार मंजिला भवन में 44 कमरों का निर्माण प्रस्तावित है। भवन की नींव का कार्य पूरा हो चुका है और निर्माण कार्य ने रफ्तार पकड़ ली है। रविवार को आवास विकास कालोनी स्थित होटल वैष्णवी में हुई अखिल भारतीय वार्ष्णेय वेलफेयर्स एसोसिएशन की प्रबंध कार्य समिति की बैठक में निर्माणाधीन भवन की प्रगति पर चर्चा कर प्रस्तावित प्रारूप वाला पोस्टर जारी किया गया।

संस्था के राष्ट्रीय अध्यक्ष नेमीचंद वार्ष्णेय ने बताया कि भवन का निर्माण समाज के लोगों की जरूरतों को ध्यान में रखते हुए कराया जा रहा है। आधुनिक सुविधाओं से युक्त भवन में वार्ष्णेय समाज के लोग मांगलिक और सामाजिक कार्यक्रम करा सकेंगे। साथ ही वृंदावन आने वाले समाज के वृद्धजन के प्रवास के लिए भी भवन उपयोगी होगा।

मंडलायुक्त ने स्मार्ट सिटी के कार्यों की खामियां चिह्नित कीं

- मंडलायुक्त ने नगर आयुक्त के साथ सीएम ग्रिड सड़कों का किया निरीक्षण

जागरण संवाददाता, अलीगढ़ : स्मार्ट सिटी प्रोजेक्ट के तहत शहर में कराए गए कार्यों का रविवार को मंडलायुक्त ओपी आर्य ने निरीक्षण किया। उन्होंने शहर में सीएम ग्रिड योजना के तहत किए जा रहे सड़क, फुटपाथ व नाला निर्माण के कामों की जानकारी ली। नगर आयुक्त प्रेम प्रकाश मीणा के साथ मीनाक्षी पुल से क्वार्सी थाना तक किए जा रहे कार्यों का भी निरीक्षण किया। इसके अलावा स्मार्ट सिटी में बना नौरंगीलाल कॉलेज का स्पोर्ट्स कॉम्प्लेक्स, बारहद्वारी का मल्टीलेवल कार पार्किंग व शापिंग कॉम्प्लेक्स को भी देखा।

उन्होंने स्मार्ट सिटी प्रोजेक्ट के कार्यों की खामियों को चिह्नित करते हुए प्राथमिकता से पूरा करने के निर्देश दिए। उन्होंने नगर निगम व स्मार्ट सिटी परियोजना के पहली बार किए गए इस निरीक्षण के दौरान जल निकासी व्यवस्था, सीएम ग्रिड रामघाट रोड परियोजना, इंडोर स्पोर्ट्स स्टेडियम व शापिंग कॉम्प्लेक्स एंड मल्टीलेवल कार पार्किंग की प्रगति, वर्तमान स्थिति का भौतिक सत्यापन किया।

रामघाट रोड परियोजना पैकेज-1 के फेज-1 के तहत लगभग 17.47 करोड़ रुपये से वार्ड-33, 49, 53, 74 व 82 में मीनाक्षी पुल से क्वार्सी थाना तक लगभग 2.65 किलोमीटर लंबी सड़क का निरीक्षण किया। मंडलायुक्त ने मैरिस रोड से लाल डिग्गी रोड होते हुए स्पोर्ट्स कॉम्प्लेक्स का भौतिक सत्यापन किया। उनको बताया गया कि लगभग 50 करोड़ रुपये से ये तैयार किया गया है। इसका उद्घाटन पीएम व सीएम द्वारा अपेक्षित है। 1.75 करोड़ रुपये से बने बारहद्वारी कॉम्प्लेक्स का उद्घाटन भी उन्हीं से कराया जाना अपेक्षित है।

मंडलायुक्त ने कहा कि जिन परियोजनाओं का अधिकांश कार्य पूर्ण हो चुका है, उनमें विलंब न हो। संबंधित विभाग पीएम व सीएम कार्यालयों से समन्वय स्थापित कर उद्घाटन की प्रक्रिया को आगे बढ़ाएं।

पुलिस लाइंस में तैनात दारोगा की बिगड़ी तबीयत, मृत्यु

जासं, फिरोजाबादः पुलिस लाइंस में तैनात दारोगा की शनिवार शाम को हालत बिगड़ गई। सीने में दर्द की शिकायत पर स्वजन ट्रामा सेंटर लेकर पहुंचे। यहां मृत्यु हो गई। राजस्थान के डीग निवासी 50 वर्षीय घीसाराम फिरोजाबाद में दारोगा के पद पर तैनात थे। वर्तमान में उनकी तैनाती पुलिस लाइंस में थी और यहीं वह सरकारी आवास में स्वजन के साथ रह रहे थे। शनिवार शाम 7:30 बजे सीने में दर्द की शिकायत के बाद उनकी हालत बिगड़ गई। स्वजन उन्हें इलाज के लिए प्राइवेट ट्रामा सेंटर लेकर पहुंचे। यहां प्राथमिक उपचार के दौरान ही उनकी मृत्यु हो गई।मृत्यु का कारण डाक्टर ने हार्टअटैक बताया है।

घीसराम का फाइल फोटो● सौ. स्वजन

यूनाइटेड इंडिया इंश्योरेंस कंपनी लिमिटेड
UNITED INDIA INSURANCE CO. LTD.
भारत सरकार का उपक्रम A Govt. of India Undertaking
पंजीकृत एवं प्रधान कार्यालय : 24, व्हाइट्स रोड, चेन्नई- 600 014
प्रशासनिक अधिकारी (स्केल I)- के पद पर भर्ती हेतु आवेदन आमंत्रित किए जाते हैं।

31.03.2026 को लगभग रु.21,400 करोड़ प्रीमियम के साथ पूर्ण रूप से भारत सरकार की स्वामित्व वाली यूनाइटेड इंडिया इन्श्योरेंस कंपनी लिमिटेड, सार्वजनिक क्षेत्र की एक अग्रणी साधारण बीमा कंपनी है।

गैर-जीवन बीमा उद्योग में लगभग 88 वर्षों की सराहनीय सेवा वाली कंपनी को देश भर में अपने कार्यालयों के लिए प्रशासनिक अधिकारियों (स्केल-I) की आवश्यकता है।

पदों की कुल संख्या : 225
(प्र.अधि. सामान्यज्ञ-200 पद, प्र.अधि.- हिंदी अधिकारी-25 पद)
30.06.2026 को आयु: I) न्यूनतम आयु: 21 वर्ष II) अधिकतम आयु: 30 वर्ष
महानगरों में सकल परिलब्धियां : लगभग ₹ 1,10,000 /- प्रति माह।

आवेदन करने का मोड : 08/09/2026 से 28/09/2026 (दोनों दिन सम्मिलित) के बीच ऑनलाइन द्वारा। आवेदन का कोई अन्य माध्यम/मोड स्वीकार नहीं किया जाएगा। विस्तृत विज्ञापन और ऑनलाइन आवेदन के लिए कृपया हमारी वेबसाइट www.uiic.co.in का भर्ती अनुभाग देखें।

यह नोटिस केवल जानकारी के लिए है। कंपनी का निर्णय सभी मामलों में बाध्यकारी और अंतिम होगा।
स्थान : चेन्नै
दिनांक : 07.09.2026
निगमीय मानव संसाधन प्रबंधन
...पं.सं. 545 | सीआईएन : U93090TN1938GOI000108 | www.uiic.co.in

केबल काट रहे तीन आरोपित गिरफ्तार

जासं, अलीगढ़ः आरपीएफ ने रेलवे लाइन से जंफर केबल काट रहे तीन आरोपितों को गिरफ्तार किया है। इनसे 20.50 मीटर तार बरामद किया है। आरोपित तार को काट कर बेचने के लिए लेकर जाने वाले थे। तीनों आरोपित गांधी पार्क थाना क्षेत्र के नौरंगाबाद छावनी के हैं। आरपीएफ के दारोगा उमेश चंद जेम्स ने बताया कि आरोपितों ने पूछताछ में अपना नाम रविंद्र कुमार, मोहित कुमार व कुलदीप कुमार बताया।

दाखिले में मिलनी थी 'दलाली', संस्था ने 53 लाख रुपये की रकम डकारी

जासं, कासगंज: गंजडुंडवारा के गौतम बुद्ध कालेज आफ आइटी एंव मैनेजमेंट सोसाइटी के अध्यक्ष ने अलवर की एक शैक्षणिक संस्था से दाखिले को लेकर एग्रीमेंट किया। बीटेक सहित कई अन्य बैचलर कोर्स में दाखिला कराने पर प्रति छात्र 15 हजार रुपये का इंसेंटिव मिलना तय हुआ। अध्यक्ष ने मई से एक कालेज के अध्यक्ष ने दाखिले के नाम पर 53 लाख की धोखाधड़ी का आरोप लगाया है। पीड़ित ने रिपोर्ट दर्ज कराई है।

गंजडुंडवारा क्षेत्र के अल्हैपुर गांव स्थित गौतमबुद्ध कालेज आफ आइटी एंड मैनेजमेंट सोसाइटी के अध्यक्ष अजय कुमार पुत्र फूल सिंह ने 53.75 लाख रुपये की धोखाधड़ी का आरोप लगाते हुए न्यायालय में प्रार्थना पत्र दायर किया है। पीड़ित का आरोप है कि उन्होंने और उपाध्यक्ष अरविंद कुमार मौर्य ने मां गीता एजुकेशनल एंड चैरिटेबल ट्रस्ट (स्मार्ट स्किल ग्रुप आफ एजुकेशन) अलवर राजस्थान के अधिकृत व्यक्ति मुस्तकीम बेसर और पूजा गौतम से एजुकेशनल कार्य के लिए 14 जनवरी 2025 को एग्रीमेंट किया था। एग्रीमेंट के तहत प्रति विद्यार्थी के दाखिले पर 15 हजार रुपये इंसेंटिव जुलाई से दिसंबर तक दो किस्त में देने की बात तय हुई थी। आरोप है कि शैक्षणिक सत्र 2025-26 के लिए मई से सितंबर तक 219 विद्यार्थियों का दाखिला कराया गया। प्रति छात्र 10 हजार रुपये के हिसाब से 12.90 लाख रुपये आनलाइन और नौ लाख रुपये कैश कुल 21.90 लाख रुपये आरोपितों को दिए। वादा था कि यह एडवांस पैसा 15 हजार रुपये प्रति छात्र इंसेंटिव के साथ वापस कर दिया जाएगा। पीड़ित का आरोप है कि 25 हजार रुपये प्रति छात्र के हिसाब से कुल 54.75 लाख रुपये वापस मिलने थे।

राजनीतिक हैसियत के लिए सैनी समाज से एकजुटता का आह्वान

जासं,अलीगढ़ : सामाजिक न्याय एवं राजनीतिक हिस्सेदारी को लेकर सैनी समाज ने रविवार को नगला तिकोना रोड पर प्रश्न बैंक्वेट हाल में संवाद सामाजिक चेतना कार्यक्रम का आयोजन किया। मुख्य अतिथि नूरपुर, बिजनौर के सपा विधायक राम अवतार सैनी ने कहा कि सैनी समाज की राजनीतिक हैसियत आबादी के मुकाबले बहुत कम है। इसके लिए समाज को एकजुट होना होगा। सोच-समझकर निर्णय लेना है। अगले वर्ष प्रदेश में विधानसभा चुनाव है। समाज उसी दल को वोट दे, जो आरक्षण और संविधान व आपके अधिकारों को बचाने के लिए संघर्ष कर रहा है। अध्यक्षता गिरिराज किशोर सैनी ने की। कार्यक्रम को युवा नेता दीपक सैनी, चेतन सैनी, अमित सैनी, अधिवक्ता रवि सैनी, माधुरी सैनी, स्कंद राय, महेंद्र सिंह मौजूद रहे।

आगरा-पलवल अनारक्षित मेमू विशेष रेलगाड़ी का संचालन

भारतीय रेल द्वारा अपने सम्मानित रेल यात्रियों की सुविधा का ध्यान रखते हुए आगरा-पलवल अनारक्षित मेमू विशेष रेलगाड़ी के संचालन का निर्णय लिया गया है, जिसका विवरण निम्नवत् है:-

गाड़ी सं. 01941/01942 आगरा-पलवल अनारक्षित मेमू विशेष रेलगाड़ी

गाड़ी सं.- 01941 आगरा-पलवल			गाड़ी सं- 01942 पलवल-आगरा	
आगमन	प्रस्थान	स्टेशन	आगमन	प्रस्थान
----	06:30	आगरा	13:00	----
06:52	06:53	रुनकुता	12:20	12:21
07:22	07:30	बाद	11:48	11:49
07:45	07:50	मथुरा	11:30	11:35
08:20	08:22	छाता	10:56	10:58
08:32	08:34	कोसी कलाँ	10:44	10:46
08:46	08:48	होडल	10:30	10:32
09:45	----	पलवल	----	10:00

आगरा से:- गाड़ी संख्या 01941, दिनांक 07.09.2026 से 20.09.2026 तक।
पलवल से:- गाड़ी संख्या 01942, दिनांक 07.09.2026 से 20.09.2026 तक।
नोट:- ट्रेनों से सम्बंधित जानकारी हेतु हेल्पलाइन 139 या Rail Madad Mobile App या वेबसाइट railmadad.indianrailways.gov.in का प्रयोग करें।
उत्तर मध्य रेलवे
@CPRONCR North central railways www.ncr.indianrailways.gov.in 2051/26 (A)

कार्यालय ग्राम पंचायत सिहोरी, विकास खण्ड-हसायन, जनपद-हाथरस।

पत्रांक: 09/ग्राम पंचायत/वित्त आयोग मद/ टेण्डर/2026-27/अस्थाई गौआश्रय स्थल/ दिनांक: 08.09.2026

अति अल्पकालीन निविदा

सर्वसाधारण को सूचित किया जाता है कि राज्य वित्त आयोग / पुलिंग धनराशि के अन्तर्गत वित्तीय वर्ष 2026-27 में प्राप्त धनराशि से कराये जाने वाले निम्न कार्यों हेतु उनके नाम के समुख अंकित विवरण के अनुसार सामग्री का कार्य स्थल पर आपूर्ति हेतु मुहर बंद निविदाये दिनांक 14-09-2026 को दिन सोमवार के अपराहन 01.00 बजे तक आमंत्रित की जाती है। निवदाये निविदादाताओ की उपस्थिति में दिनांक 14-09-2026 को अपराहन 02 बजे अधोहस्ताक्षरी कार्यालय में खोली जायेंगी । यदि उक्त निविदा प्राप्त करने और खोलने के दिनांक को राजकीय अवकाश घोषित होता है तो निविदा प्राप्त और खोलने की तिथि अगला कार्य दिवस होगा। निविदा खोलने का स्थल, समय एवं वैधता में कोई परिवर्तन नही होगा। निविदा की शर्ते निम्नवत निर्धारित की जाती हैः-

1- निविदा प्रपत्र कार्यालय ग्राम पंचायत सिहोरी से कार्यालय दिवस एवं समय में दिनांक 12-09-2026 तक निविदा मूल्य देकर प्राप्त किये जा सकते है।
2- निविदा प्रपत्र के साथ 02 प्रतिशत की एफ०डी०आर० जो ग्राम पंचायत के पक्ष में बंधक होगी, जमा करनी होगी।
3- निविदा सशर्त एवं निर्धारित समय के बाद प्रस्तुत निविदाये मान्य नहीं होंगी तथा किसी भी निविदा को बिना कारण बताये स्वीकृत एवं अस्वीकृत करने का अधिकार अधोहस्ताक्षरी में निहित होगा ।
4- निविदा दरो की वैधता 06 माह अधिकतम होगी। इसके लिए निविदा प्रपत्र के साथ एक सौ रूपये का नॉन जुडिसिअल स्टाम्प पेपर, एक रूपये का रिवेन्यू टिकट के साथ होना अनिवार्य है
5- अनुबंध के समय धरोहर राशि को सम्मलित करते हुए 10 प्रतिशत जमानत धनराशि जमा करनी होगी तथा कुल जमानत पर नियमानुसार स्टाम्प ड्यूटी देनी होगी। बिलों के भुगतान में नियमानुसार जी.एस.टी, टी. डी एस एवं रोयल्टी की कटौती की जाएगी सामिग्री की आपूर्ति उच्च गुणवत्ता की होनी चाहिए।
6- कोई भी निविदादाता जो राज्य विधि वार कौंसिल में पंजीकृत हो, निविदा देने से प्रतिबंधित होंगे ।

क्र0 सं0	कार्य का नाम	अनुमानित लागत सामग्री (रु में)	धरोहर धनराशि (रु में)	निविदा प्रपत्र का मूल्य (रु में)	कार्य की अवधि माह में
1.	ग्रा.पं. सिहोरी की अस्थाई गौशाला में गौपालक कक्ष का निर्माण कार्य	320714.00	6415	500	04 माह
2.	ग्रा.पं. सिहोरी की अस्थाई गौशाला में गौशाला शेड टीन व चरही का निर्माण कार्य	2275052.00	45502	500	04 माह
3.	ग्रा.पं. सिहोरी की अस्थाई गौशाला में भूसा सेड निर्माण कार्य	943871	18878	500	04 माह
4.	ग्रा.पं. सिहोरी की अस्थाई गौशाला में प्रीकास्ट अस्थाई दीवार का निर्माण कार्य	1021332	20427	500	04 माह

प्रशासक ग्राम पंचायत सिहोरी — सचिव ग्राम पंचायत सिहोरी

सीआइएसएफ के जवान की मौत में हत्या की आशंका ने बढ़ाए सवाल, जांच में जुटी पुलिस

जासं, अलीगढ़ : भुवनेश्वर से दिल्ली लौटते समय ट्रेन से गिरकर हुई सीआइएसएफ जवान विवेक डागुर की मौत को लेकर अब पुलिस हादसे के साथ ही हत्या की आशंका के पहलू पर भी जांच कर रही है। घटना के नौ दिन बाद पिता की ओर से दर्ज कराई गई रिपोर्ट के बाद पुलिस ने मामले की पड़ताल शुरू कर दी है।

टप्पल क्षेत्र के सालपुर गांव निवासी 23 वर्षीय विवेक डागुर भुवनेश्वर एयरपोर्ट पर सीआइएसएफ में तैनात थे। 27 अगस्त की सुबह वह नई दिल्ली-भुवनेश्वर एक्सप्रेस ट्रेन से दिल्ली जा रहे थे। इसी बीच अलीगढ़ और दाऊद खां रेलवे स्टेशन के बीच उनका शव रेलवे ट्रेक के किनारे मिला था। वह दिल्ली पुलिस की शारीरिक दक्षता परीक्षा में शामिल होने के लिए जा रहे थे। घटना के बाद इसे ट्रेन से गिरने का हादसा माना गया, लेकिन स्वजन को इसमें कुछ संदेह है। विवेक के पिता गुलवीर सिंह ने शनिवार को गांधी पार्क थाने में तहरीर देकर बेटे की हत्या की आशंका जताई है। उनका कहना है कि मौत की वजह की गहराई से जांच होनी चाहिए। पुलिस अब घटना से जुड़े सभी पहलुओं की जानकारी जुटा रही है। जवान ट्रेन में कहां और किस स्थिति में सवार हुए, घटना के समय उनके साथ कौन लोग थे। वह ट्रेन से कैसे गिरे, जैसे बिंदुओं की पड़ताल की जा रही है। पुलिस जांच के बाद ही स्पष्ट हो सकेगा कि विवेक की मौत दुर्घटना थी या इसके पीछे कोई अन्य वजह थी। एसओ गांधी पार्क राजेश कुमार शर्मा के अनुसार मुकदमा दर्ज कर जांच की जा रही है।

20 बोतल शराब के साथ दो आरोपित पकड़े

जासं, अलीगढ़: हरियाणा से शराब लेकर बिहार जा रहे दो आरोपितों को रेलवे पुलिस ने प्लेटफार्म एक से गिरफ्तार किया है।

इनसे 20 बोतल व्हिस्की बरामद हुई है। आरोपित बिहार के पूर्वी चंपारण जिले के रहने वाले हैं। जीआरपी और आरपीएफ की टीम रविवार की रात 2:45 बजे रेलवे जंक्शन के प्लेटफार्म एक पर भ्रमण कर रही थी। पार्सल घर के पास बेंच पर दो युवक बैठे दिखे। इनके बैग की तलाशी लेने पर दोनों के पास व्हिस्की की 10-10 बोतलें मिलीं।

कार्यालय ग्राम पंचायत खेड़ा सुल्तानपुर, विकास खण्ड-हसायन, जनपद-हाथरस।

पत्रांक: 08/ग्राम पंचायत/वित्त आयोग मद/ टेण्डर/2026-27/अस्थाई गौआश्रय स्थल/ दिनांक: 08.09.2026

अति अल्पकालीन निविदा

सर्वसाधारण को सूचित किया जाता है कि राज्य वित्त आयोग / पुलिंग धनराशि के अन्तर्गत वित्तीय वर्ष 2026-27 में प्राप्त धनराशि से कराये जाने वाले निम्न कार्यों हेतु उनके नाम के समुख अंकित विवरण के अनुसार सामग्री का कार्य स्थल पर आपूर्ति हेतु मुहर बंद निविदाये दिनांक 16-09-2026 को दिन बुधवार के अपराहन 01.00 बजे तक आमंत्रित की जाती है। निवदाये निविदादाताओ की उपस्थिति में दिनांक 16-09-2026 को अपराहन 02 बजे अधोहस्ताक्षरी कार्यालय में खोली जायेंगी । यदि उक्त निविदा प्राप्त करने और खोलने के दिनांक को राजकीय अवकाश घोषित होता है तो निविदा प्राप्त और खोलने की तिथि अगला कार्य दिवस होगा। निविदा खोलने का स्थल, समय एवं वैधता में कोई परिवर्तन नही होगा। निविदा की शर्ते निम्नवत निर्धारित की जाती हैः-

1- निविदा प्रपत्र कार्यालय ग्राम पंचायत खेड़ा सुल्तानपुर से कार्यालय दिवस एवं समय में दिनांक 15-09-2026 तक निविदा मूल्य देकर प्राप्त किये जा सकते है।
2- निविदा प्रपत्र के साथ 02 प्रतिशत की एफ०डी०आर० जो ग्राम पंचायत के पक्ष में बंधक होगी, जमा करनी होगी।
3- निविदा सशर्त एवं निर्धारित समय के बाद प्रस्तुत निविदाये मान्य नहीं होंगी तथा किसी भी निविदा को बिना कारण बताये स्वीकृत एवं अस्वीकृत करने का अधिकार अधोहस्ताक्षरी में निहित होगा ।
4- निविदा दरो की वैधता 06 माह अधिकतम होगी। इसके लिए निविदा प्रपत्र के साथ एक सौ रूपये का नॉन जुडिसिअल स्टाम्प पेपर, एक रूपये का रिवेन्यू टिकट के साथ होना अनिवार्य है
5- अनुबंध के समय धरोहर राशि को सम्मलित करते हुए 10 प्रतिशत जमानत धनराशि जमा करनी होगी तथा कुल जमानत पर नियमानुसार स्टाम्प ड्यूटी देनी होगी। बिलों के भुगतान में नियमानुसार जी.एस.टी, टी. डी एस एवं रोयल्टी की कटौती की जाएगी।
6- सामिग्री की आपूर्ति उच्च गुणवत्ता की होनी चाहिए।
7-कोई भी निविदादाता जो राज्य विधि वार कौंसिल में पंजीकृत हो, निविदा देने से प्रतिबंधित होंगे ।

क्र0 सं0	कार्य का नाम	अनुमानित लागत सामग्री (रु में)	धरोहर धनराशि (रु में)	निविदा प्रपत्र का मूल्य (रु में)	कार्य की अवधि माह में
1.	ग्रा.पं. खेड़ा सुल्तानपुर की अस्थाई गौशाला में गौपालक कक्ष का निर्माण कार्य।	320714.00	6415	500	04 माह
2.	ग्रा.पं. खेड़ा सुल्तानपुर की अस्थाई गौशाला में गौशाला शेड टीन व चरही का निर्माण कार्य	2275052.00	45502	500	04 माह
3.	ग्रा.पं. खेड़ा सुल्तानपुर की अस्थाई गौशाला में आईसोलेशन वार्ड का निर्माण कार्य	1146122	22923	500	04 माह
4.	ग्रा.पं. खेड़ा सुल्तानपुर की अस्थाई गौशाला भूसा सेड निर्माण कार्य	943871	18878	500	04 माह
5.	ग्रा.पं. खेड़ा सुल्तानपुर की अस्थाई गौशाला में प्रीकास्ट अस्थाई दीवार का निर्माण कार्य	804083	16082	500	04 माह

प्रशासक ग्राम पंचायत खेड़ा सुल्तानपुर — सचिव ग्राम पंचायत खेड़ा सुल्तानपुर

कार्यालय ग्राम पंचायत नगरिया पट्टी देवरी, विकास खण्ड-हसायन, जनपद-हाथरस।

पत्रांक: 10/ग्राम पंचायत/वित्त आयोग मद/ टेण्डर/2026-27/अस्थाई गौआश्रय स्थल/ दिनांक: 08.09.2026

अति अल्पकालीन निविदा

सर्वसाधारण को सूचित किया जाता है कि राज्य वित्त आयोग / पुलिंग धनराशि के अन्तर्गत वित्तीय वर्ष 2026-27 में प्राप्त धनराशि से कराये जाने वाले निम्न कार्यों हेतु उनके नाम के समुख अंकित विवरण के अनुसार सामग्री का कार्य स्थल पर आपूर्ति हेतु मुहर बंद निविदाये दिनांक 15-09-2026 को दिन मंगलवार के अपराहन 01.00 बजे तक आमंत्रित की जाती है। निवदाये निविदादाताओ की उपस्थिति में दिनांक 15-09-2026 को अपराहन 02 बजे अधोहस्ताक्षरी कार्यालय में खोली जायेंगी । यदि उक्त निविदा प्राप्त करने और खोलने के दिनांक को राजकीय अवकाश घोषित होता है तो निविदा प्राप्त और खोलने की तिथि अगला कार्य दिवस होगा। निविदा खोलने का स्थल, समय एवं वैधता में कोई परिवर्तन नही होगा। निविदा की शर्ते निम्नवत निर्धारित की जाती हैः-

1- निविदा प्रपत्र कार्यालय ग्राम पंचायत नगरिया पट्टी देवरी से कार्यालय दिवस एवं समय में दिनांक 14-09-2026 तक निविदा मूल्य देकर प्राप्त किये जा सकते है।
2- निविदा प्रपत्र के साथ 02 प्रतिशत की एफ०डी०आर० जो ग्राम पंचायत के पक्ष में बंधक होगी, जमा करनी होगी।
3- निविदा सशर्त एवं निर्धारित समय के बाद प्रस्तुत निविदाये मान्य नहीं होंगी तथा किसी भी निविदा को बिना कारण बताये स्वीकृत एवं अस्वीकृत करने का अधिकार अधोहस्ताक्षरी में निहित होगा ।
4- निविदा दरो की वैधता 06 माह अधिकतम होगी। इसके लिए निविदा प्रपत्र के साथ एक सौ रूपये का नॉन जुडिसिअल स्टाम्प पेपर, एक रूपये का रिवेन्यू टिकट के साथ होना अनिवार्य है
5- अनुबंध के समय धरोहर राशि को सम्मलित करते हुए 10 प्रतिशत जमानत धनराशि जमा करनी होगी तथा कुल जमानत पर नियमानुसार स्टाम्प ड्यूटी देनी होगी। बिलों के भुगतान में नियमानुसार जी.एस.टी, टी. डी एस एवं रोयल्टी की कटौती की जाएगी।
6- सामिग्री की आपूर्ति उच्च गुणवत्ता की होनी चाहिए।
7-कोई भी निविदादाता जो राज्य विधि वार कौंसिल में पंजीकृत हो, निविदा देने से प्रतिबंधित होंगे ।

क्र0 सं0	कार्य का नाम	अनुमानित लागत सामग्री (रु में)	धरोहर धनराशि (रु में)	निविदा प्रपत्र का मूल्य (रु में)	कार्य की अवधि माह में
1.	ग्रा.पं. नगरिया पट्टी देवरी की अस्थाई गौशाला में गौपालक कक्ष का निर्माण कार्य।	320714.00	6415	500	04 माह
2.	ग्रा.पं. नगरिया पट्टी देवरी की अस्थाई गौशाला में गौशाला शेड टीन व चरही का निर्माण कार्य	2275052.00	45502	500	04 माह
3.	ग्रा.पं. नगरिया पट्टी देवरी की अस्थाई गौशाला में आईसोलेशन वार्ड का निर्माण कार्य	1146122	22923	500	04 माह
4.	ग्रा.पं. नगरिया पट्टी देवरी की अस्थाई गौशाला भूसा सेड निर्माण कार्य	943871	18878	500	04 माह
5.	ग्रा.पं. नगरिया पट्टी देवरी की अस्थाई गौशाला में प्रीकास्ट अस्थाई दीवार का निर्माण कार्य	870430	17409	500	04 माह

प्रशासक ग्राम पंचायत नगरिया पट्टी देवरी — सचिव ग्राम पंचायत नगरिया पट्टी देवरी

संपादकीय जागरण

सोमवार, 7 सितंबर 2026 : भाद्रपद कृष्ण - 11 वि. 2083

कष्ट सहने के बाद मनुष्य अधिक विनम्र हो जाता है

जर्जर तंत्र

देश की राजधानी के सत्य निकेतन क्षेत्र में जिस तरह एक बहुमंजिला इमारत ढह गई, उसने उस तंत्र की पोल फिर से खोल दी, जो न तो जर्जर भवनों की निगरानी कर पा रहा है और न ही ऐसे भवनों में होने वाले निर्माण को रोक पा रहा है। सत्य निकेतन इलाके में जो जर्जर बहुमंजिला भवन गिरा, उसके बेसमेंट में काम चल रहा था। इसका अर्थ है कि कोई यह देखने वाला नहीं था कि बरसात के इस मौसम में एक जर्जर इमारत में निर्माण जोखिम भरा हो सकता है। चूंकि इस भवन के पिलर के साथ नींव भी कमजोर थी, इसलिए वह नाजुक स्थिति में था। बरसात ने स्थिति और नाजुक कर दी। दिल्ली में ऐसे भवनों की कमी नहीं, जो जर्जर हालत में हैं और जिनमें नियमों के विरुद्ध काम भी होता रहता है। कुछ ही महीने पहले साकेत मेट्रो स्टेशन के निकट एक पांच मंजिला अवैध इमारत उस समय गिर गई थी, जब उसमें निर्माण हो रहा था। इसमें छह छात्रों की जान गई थी। सत्य निकेतन इलाके में गिरी इमारत में भी जनहानि हुई है। दुर्योग से वहां भी मरने और घायल होने वाले छात्र ही हैं, जो पेइंग गेस्ट के रूप में रह रहे थे।

दिल्ली में एक और जर्जर भवन गिरने के बाद शोक संवेदनाओं के साथ दोषी लोगों के खिलाफ कार्रवाई की बातें खूब सुनाई दे रही हैं। दिल्ली सरकार के मंत्रियों के साथ नगर निगम के अधिकारी दोषी लोगों के खिलाफ कार्रवाई करने की बातें कर रहे हैं, लेकिन इस तरह के हादसों के बाद सदैव ही ऐसा सुनने को मिलता है और फिर पता चलता है कि एक और हादसा हो गया। दिल्ली में जर्जर भवन इसके बाद भी गिरते हैं कि नगर निगम समय-समय पर और खास तौर पर बरसात के पहले ऐसे भवनों का सर्वेक्षण करता है। कोई भी समझ सकता है कि ऐसे सर्वेक्षण महज खानापूरी होते हैं। जर्जर भवनों के खड़े रहने या उनमें नया निर्माण कार्य होने देने के लिए जितना दोष शासन-प्रशासन का है, उतना ही लालची भवन स्वामियों का। भवन स्वामी नियमों के विरुद्ध जाकर निर्माण करने में इसलिए समर्थ रहते हैं, क्योंकि शासन इसके विरुद्ध सख्त नहीं और प्रशासन में भ्रष्ट तत्वों का बोलबाला है। आम तौर पर ये तत्व कुछ ले-देकर न केवल हर तरह का निर्माण होने देते हैं, बल्कि गिराए जा सकने वाले जर्जर भवनों की अनदेखी भी कर देते हैं। इसका नतीजा भवनों के ढहने और लोगों की मौतों के रूप में सामने आता है। मानकों के खिलाफ और घटिया निर्माण दिल्ली ही नहीं, सारे देश की समस्या है। यह विचित्र है कि देश में अंग्रेजों और उसके पहले के भी शासकों की ओर से बनवाए गए भवन सही-सलामत हैं, लेकिन 30-40 वर्ष पुरानी इमारतें ढह जा रही हैं। यह शर्मनाक है कि जब समय के साथ भवनों का कहीं अधिक टिकाऊ और मजबूत निर्माण सुनिश्चित किया जाना चाहिए, तब उलटी गंगा बह रही है।

मंथन जरूरी

पद्मश्री से अलंकृत प्रो टीके लाहिड़ी के साथ बीएचयू में घटी घटना हैरान करने वाली है। यह चिकित्सक व रोगी के बीच के रिश्ते में अक्सर खीजवश प्रकट होने वाली अप्रिय घटना नहीं, एक सामाजिक विडंबना की ओर भी संकेत करती है। यह परिवार के बजाय पूरा जीवन सार्वजनिक सेवा के संकल्प में व्यतीत करने वाली विभूतियों के जीवन के उत्तरार्द्ध की गरिमा सुनिश्चित करने वाली ठोस व्यवस्था की आवश्यकता भी प्रकट करती है। डिमेंशिया से पीड़ित प्रो लहरी का इलाज बीएचयू के उनके ही शिष्य चिकित्सक के नेतृत्व में पूरी टीम कर रही है। उनकी भांजी ने आरोप लगाया है कि इलाज के दौरान शिष्य चिकित्सक ने गुरु को थप्पड़ मार दिया। घटना का दूसरा पक्ष यह बताया जा रहा है कि 85 वर्षीय बुजुर्ग, अवस्थाजनित कारण से थोड़ा जिद्दी हो गए हैं, इसलिए जरूरी चिकित्सा देने के लिए थोड़ा बल प्रयोग करना पड़ा। जैसे परिवार में बुजुर्ग के हित में कभी कभी करना पड़ता है। प्रश्न यह है कि वास्तव में घटना के वक्त दोनों में शिष्य व चिकित्सक का भाव था, या फिर अब खीज को ढकने का तर्क दिया जा रहा है। यह जांच में स्पष्ट हो जाएगा, लेकिन इस प्रश्न पर मंथन की आवश्यकता है कि सार्वजनिक जीवन बिताने वालों की गरिमा की रक्षा के लिए समाज व सरकार को और किन उपायों पर विचार करना चाहिए।

सार्वजनिक जीवन बिताने वालों की गरिमा की रक्षा के लिए समाज व सरकार को और किन उपायों पर विचार करना चाहिए।

कह के रहेंगे

माधव जोशी

जागरण जनमत

कल का परिणाम

क्या ट्रंप के राष्ट्रपति रहते अमेरिका से व्यापार समझौता होने की कोई उम्मीद है?

आज का सवाल

राम मंदिर में श्रद्धालुओं की संख्या और प्रतिदिन चढ़ने वाली रकम का ब्योरा वेबसाइट पर सार्वजनिक किए जाने से ट्रस्ट पर लोगों का भरोसा बढ़ेगा?

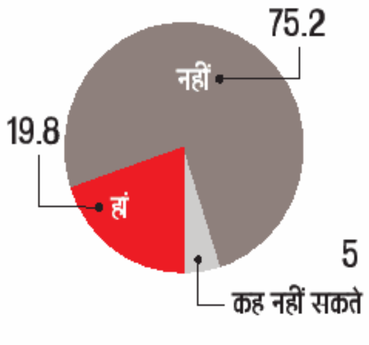

परिणाम जागरण इंटरनेट संस्करण के पाठकों का मत है। (सभी आंकड़े प्रतिशत में)

बढ़ते तापमान से पिघलता हिमालय

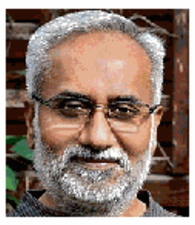

शिवकांत शर्मा

बढ़ते तापमान से पिघलते और दरकते ग्लेशियरों और उनकी झीलों के टूटने के खतरों को देखते हुए भारत और नेपाल को अपनी पनबिजली परियोजनाओं और बांधों पर गंभीरता से विचार करने की जरूरत है

नेपाल में हिमालय का ग्लेशियर दरक कर गिरने की घटना को भूकंप विज्ञानी पिछले दो दशकों की सबसे भयावह घटना मानते हैं। लांगतांग लिरुंग पर्वत की उत्तरी ढलान पर जमा ग्लेशियर 26 अगस्त को अपनी 20 करोड़ घनमीटर बर्फ और मलबे के साथ दरक कर 1200 मीटर नीचे लेंडे खोला नदी की घाटी में जा गिरा। उसने भोटेकोशी और त्रिशूली घाटियों में प्रलयंकारी बाढ़ के साथ-साथ 5.2 तीव्रता का भूकंप भी पैदा किया। संयुक्त राष्ट्र जलवायु परिवर्तन संस्था के कार्यकारी सचिव साइमन स्टील ने कहा कि जलवायु परिवर्तन से ऐसी आपदाओं की आशंका, आवृत्ति और घातकता बढ़ रही है।

दक्षिणी और उत्तरी ध्रुवों के बाद सबसे अधिक बर्फ हिमालय में पाई जाती है। इसलिए इसे पृथ्वी का तीसरा ध्रुव भी कहा जाता है। हिमालय के 60 हजार से अधिक ग्लेशियर एशिया की दस बड़ी नदियों और सैकड़ों सहायक नदियों के स्रोत हैं जिनसे भारत, चीन, हिंद चीन और मध्य एशिया के अरबों लोगों को भोजन, पानी और ऊर्जा मिलती है। ग्लेशियरों का तीन चौथाई भाग समुद्रतट से केवल 4500 से 6000 मीटर की ऊंचाई पर ही है। इसलिए बढ़ते तापमान का प्रभाव इन पर सबसे पहले पड़ता है।

तापमान बढ़ने के साथ-साथ एशियाई देशों से फैलते प्रदूषण के कण हिमालय के ग्लेशियरों पर काली परत के रूप में जम रहे हैं। इससे ग्लेशियरों की बर्फ सूर्य की गर्मी को परावर्तित करने की जगह उसे सोख कर पिघलने लगी है। जलवायु परिवर्तन के कारण अब पहाड़ों पर बर्फबारी भी कम होने लगी है और पानी अधिक बरसने लगा है, जो सदियों से जमे ग्लेशियरों की बर्फ और पर्माफ्रोस्ट या सदाजमी मिट्टी को पिघला रहा है। यह मिट्टी सीमेंट की तरह बर्फ को मलबे और चट्टानों से बांधे रखती है। उसके पिघलने से ग्लेशियर और उनकी झीलें टूटना, हिमस्खलन और भूस्खलन बढ़ रहे हैं। पिछले 30 वर्षों में नेपाल के ग्लेशियरों की एक तिहाई बर्फ पिघल चुकी है और बीते दशक में उसके पिघलने की रफ्तार उससे पिछले दशक से 65 प्रतिशत तेज हो गई है।

ग्लेशियरों और सदाजमी मिट्टी के पिघलने से हिमालय की नदियों का जल प्रवाह बढ़ रहा है, जो तात्कालिक रूप से लाभ दे सकता है, लेकिन यह दो विनाशकारी खतरों को जन्म दे रहा है। एक तो ग्लेशियर पिघलने से उनके भीतर जमे मलबे के बांधों से झीलें बन रही हैं, जिनके टूटने से बाढ़ आ सकती हैं। चोराबाड़ी ग्लेशियर की ऐसी ही झील

अवधेश राजपूत

जुलाई 2013 में उत्तराखंड में टूटी थी, जिससे अलकनंदा में प्रलयंकारी उफान आया था और केदारनाथ से लेकर सोनप्रयाग तक के तटवर्ती गांव बहा ले गया था। दूसरे, सदाजमी मिट्टी पिघलने से पहाड़ों की चोटियों पर जमे ग्लेशियर दरकने लगे हैं। नेपाल में टूटा ग्लेशियर उसी की डरावनी मिसाल है। ऐसी ही घटना उत्तराखंड के चमोली जिले में फरवरी 2021 में हो चुकी है जब रौंटी चोटी पर जमा ग्लेशियर चट्टान के साथ टूटकर आ गिरा था। उससे ऋषिगंगा और धौलीगंगा में आई बाढ़ ने कई गांवों समेत दो पनबिजली परियोजनाओं और तपोवन बांध को ध्वस्त कर दिया था। अक्टूबर 2023 में सिक्किम में सदाजमी मिट्टी पिघलने से हुआ भूस्खलन दक्षिण लोनाक ग्लेशियर की झील में जा गिरा था, जिससे उफनी तीस्ता नदी ने चुंगथांग बांध को मिनटों में तोड़ डाला था।

अंतरराष्ट्रीय पर्वत विकास केंद्र के अनुसार पूरे हिमालय में 8000 से अधिक ग्लेशियर झीलें हैं, जिनमें से 200 से अधिक टूटने के कगार पर हैं। नेपाली अध्ययन के अनुसार कोशी, गंडकी और करनाली नदियों को जल देने वाले ग्लेशियरों में 47 ऐसी झीलें हैं, जिनके टूटने का खतरा है। जलवायु विज्ञानियों का कहना है कि यदि बढ़ते तापमान की रोकथाम के तुरंत कारगर उपाय नहीं किए गए तो सारे ग्लेशियर पिघल कर सूख जाने तक ऐसी आपदाएं आती रहेंगी और ग्लेशियर सूखने के बाद नदियां बरसाती बन जाएंगी और रेगिस्तान जैसे हालात हो जाएंगे। यह भयानक परिवर्तन इस सदी के अंत तक भी हो सकता है। इसकी रोकथाम के लिए चीन और भारत समेत हिमालय की नदियों पर आश्रित सभी देशों को एकजुट होकर ग्रीनहाउस गैसों का उत्सर्जन रोकने के ठोस उपाय पहले तो स्वयं करने होंगे और फिर उनके लिए पूरी दुनिया को तैयार करना होगा, लेकिन ट्रंप जैसे नेताओं के कारण यह दुष्कर काम और भी दुष्कर हो गया है। ऊपर से जलवायु परिवर्तन इतनी गति पकड़ चुका है कि अब सारा उत्सर्जन रोकने पर भी उसका असर कई दशकों बाद ही हो पाएगा। इसलिए तात्कालिक जरूरत दरकने के कगार पर पहुंचे ग्लेशियरों और टूटने के कगार पर पहुंची ग्लेशियर झीलों की पहचान, निगरानी और पूर्वसूचना की एक सुनियोजित व्यवस्था बनाने की है। भारत ने एक निगरानी और निवारण व्यवस्था बनाई है, लेकिन उसके काम को उत्तराखंड, सिक्किम, हिमाचल, अरुणाचल और जम्मू-कश्मीर के साथ-साथ नेपाल, भूटान और चीन के साथ जोड़कर और व्यापक बनाने की जरूरत है। खासकर चीन के साथ, क्योंकि नेपाल और भारत आने वाली अधिकतर बड़ी हिमालयीय नदियों के ग्लेशियर तिब्बत में हैं, जिसे एशिया की पानी की टंकी कहा जाता है। चीन तिब्बत की नदियों पर कई बांध बना रहा है, जिनमें ब्रह्मपुत्र के मोड़ पर बन रहा विश्व का सबसे बड़ा महाबांध मैडोग प्रमुख है, जिसे लेकर स्वयं चीन के भूगर्भ विज्ञानी भी चिंतित हैं, क्योंकि इसके जलाशय का दबाव इस अस्थिर क्षेत्र में बड़े भूकंप की आशंका बढ़ा सकता है।

बढ़ते तापमान से पिघलते और दरकते ग्लेशियरों और उनकी झीलों के टूटने के खतरों को देखते हुए भारत और नेपाल को भी अपनी पनबिजली परियोजनाओं और बांधों पर गंभीरता से विचार करने की जरूरत है। सबसे बड़ी जरूरत तो हिमालय की नदियों के दियारा क्षेत्रों में बढ़ रही बसावट को रोकने की है। नेपाल और भारत के हिमालयीय राज्यों में लोग पहले ऊंची ढलानों पर बसते थे और दियारों में खेती और वनीकरण किया करते थे, पर अब पर्यटन और विकास के कारण दियारा क्षेत्रों में बहुमंजिला इमारतों और घरों के जंगल खड़े हो गए हैं, जहां ग्लेशियर और झीलें टूटने से आई बाढ़ से भारी विनाश का खतरा बना रहता है।

(लेखक बीबीसी हिंदी के पूर्व संपादक हैं)

response@jagran.com

शिक्षा व्यवस्था को चाहिए नैतिक आधार

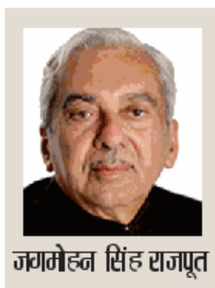

जगमोहन सिंह राजपूत

विश्व में प्रतिष्ठा उसी देश को प्राप्त होगी, जिसकी शिक्षा व्यवस्था गुणवत्ता और मानवीय तत्व से परिपूर्ण होगी

आजादी के पहले के तीन दशक तक किसी परीक्षार्थी का पेपर लीक या साल्वर जैसे शब्दों से कोई परिचय नहीं था, लेकिन आज पेपर लीक को झेलना युवाओं की नियति बन गया है। ऐसी स्थितियों को निर्मित करनेवाले अपराधी पढ़े-लिखे ही होते हैं। वे व्यवस्था को जानते हैं और उसे चलाने वालों को चिह्नित कर उन्हें भी अपने में शामिल कर लेते हैं। इससे स्पष्ट होता है कि शिक्षा संस्थाएं और व्यवस्था उस सर्वकालिक मूल्यबोध से कितनी दूर नहीं हो गई हैं, जिसमें उनका उद्देश्य 'व्यक्ति से व्यक्तित्व' निर्माण होता है। यदि इसे बदलना है तो शिक्षा व्यवस्था के बाहर के परिदृश्य पर भी निगाह डालनी होगी और उसका विश्लेषण करना होगा।

द्वितीय विश्वयुद्ध की समाप्ति के पश्चात कहा गया कि भविष्य के साम्राज्य ज्ञान के साम्राज्य होंगे। हालांकि भारत इसे बहुत पहले समझ चुका था कि ज्ञान से पवित्र और कुछ भी नहीं है। प्राचीन भारत के मनीषी इसे समझते थे। उनकी ज्ञान साधना का लक्ष्य सत्य की खोज और 'सर्वभूत हिते रतः' के दर्शन को व्यावहारिकता प्रदान करना था। इसके लिए विद्या-अध्ययन के श्रेष्ठ संस्थान स्थापित किए गए, गुणवत्ता एवं प्रतिभा को उचित अवसर देकर और उसका समुचित संवरण कर भारत ने अपनी ज्ञान-श्रेष्ठता को वैश्विक स्वीकार्यता दिलाई। आज आधुनिक विज्ञान के क्षेत्र में ज्ञान अर्जन की जो तेजी आई है, उसमें और प्राचीन भारतीय ज्ञान अर्जन परंपरा में बहुत बड़ा अंतर है। आज मशीन-तत्व, प्रतिस्पर्धा तथा सामरिक उपयोगिता प्राथमिकता पा रहे हैं। वैसे यह अब स्थापित हो चुका है कि ज्ञान के साथ बुद्धि, विवेक और मानवीय संवेदना का पूर्ण-रूपेण समन्वय परम आवश्यक है।

यह भारत का नैतिक उत्तरदायित्व है कि वह सहिष्णुता के अपने विचार को वैश्विक स्तर पर प्रतिष्ठित करे, लेकिन भारत इसका निर्वाह तभी कर सकेगा जब उसकी शिक्षा व्यवस्था और उसका प्रबंधन अनुकरणीय स्तर पर आ सकें। चिंता की बात है कि आज ऐसा नहीं दिखाई देता है। विश्व के जिन देशों के लिए भारत केवल एक बाजार है, वे भारत को रास्ता नहीं दिखा सकते।

व्यक्तित्व निर्माण का भी माध्यम बने शिक्षा ● फाइल

भारत भी पश्चिमी देशों की नकल करके यदि अपनी शिक्षा की विषयवस्तु तैयार करता है तो वह केवल डिग्री ही दे सकता है, भारतीयता नहीं। कृत्रिम मेधा यानी एआइ शिक्षा और उसके प्रबंधन को नए-नए स्तरों पर ले जा रही है। भारत को भी उसमें अग्रणी होना होगा। मगर भारतीय तत्व उसमें खो न जाए, इसका ध्यान भी रखना होगा। विश्व में मान-सम्मान और प्रतिष्ठा उसी देश को प्राप्त हो सकेगी, जिसकी शिक्षा व्यवस्था गुणवत्ता, उत्कृष्टता और मानवीय तत्व से परिपूर्ण होगी। भारत की वर्तमान शिक्षा नीति में ऐसे तत्व उपलब्ध हैं, जो उसे भविष्योन्मुखी बना सकते हैं, लेकिन इसके लिए हर स्तर पर अकादमिक नेतृत्व की उपस्थिति आवश्यक है। पिछली सदी के सातवें-आठवें दशक तक देश की शिक्षा संस्थाओं का नेतृत्व नौकरशाहों के हाथ में नहीं था। विडंबना यह है कि आज राज्यों में टेक्स्टबुक कारपोरेशन का अध्यक्ष तक एक नौकरशाह होता है।

दुखद है कि देश की शिक्षा व्यवस्था अशक्त होती जा रही है। एक राज्य के पांच सरकारी विश्वविद्यालयों में एक भी नियमित अध्यापक नहीं है। देश में एक लाख से अधिक सरकारी स्कूल केवल एक अध्यापक द्वारा चलाए जा रहे हैं। पिछले दो वर्षों में सरकारी स्कूलों में नामांकन 86 लाख घटा है, जबकि निजी स्कूलों में इसी दौरान 88 लाख बढ़ा है। संविधान देश के बच्चों को समानता और समता के आधार पर शिक्षा का अधिकार देता है, लेकिन क्या इसमें अध्यापकों की नियमित नियुक्ति सम्मिलित नहीं है? चाहे स्कूल हों या विश्वविद्यालय, मूलभूत आवश्यकताएं पूरी होनी ही चाहिए। केवल नीति में शिक्षक-छात्र अनुपात के महत्व को दर्शाना और व्यावहारिकता में उससे आंख चुरा लेना हर उस बच्चे के साथ अन्याय है, जो सरकारी व्यवस्था में पढ़ने को मजबूर है। यह बच्चा उस व्यक्ति के परिवार से आता है जिसे शिक्षा की सबसे अधिक आवश्यकता है, जो गांधी जी द्वारा इंगित पंक्ति के अंतिम छोर पर खड़ा है।

प्रश्न पत्रों का लगातार लीक होना और उसके बाद जंतर-मंतर जैसी घटनाएं यह स्पष्ट करती हैं कि जो युवा शिक्षा प्राप्त कर रहे हैं वे अपने भविष्य को लेकर कितने सशंकित हैं? आंकड़े कहते हैं कि एक वर्ष में केवल सात प्रतिशत स्नातकों को ही नियमित वेतनमान वाला राजगार मिल पाता है। देश के 67 प्रतिशत स्नातक युवा राजगार नहीं पा सके हैं। आउटसोर्सिंग की प्रथा ने बिचौलियों को रोजगार के क्षेत्र में लाकर युवाओं के शोषण का नया क्षेत्र खोल दिया है। भविष्य की अनिश्चितता तनाव को बढ़ाती है। इसका नकारात्मक प्रभाव विद्यार्थियों की संकल्पना शक्ति और वैचारिक प्रतिभा पर पड़ता है। इससे जिज्ञासाएं कुंठित हो जाती हैं और सर्जनात्मकता भी सीमित हो जाती है। ऐसे में नवाचरों का दायरा भी सिकुड़ जाता है।

देश की बौद्धिक संपदा में उस दिन कई गुना वृद्धि हो जाएगी जब हर बच्चे को अपेक्षित स्तर का स्कूल, उचित संख्या में प्रशिक्षित और संतुष्ट अध्यापक तथा आवश्यक संसाधनों से सज्जित स्कूल मिल सकेगा और किसी युवा को आर्थिक, सामाजिक और सांस्कृतिक स्थिति के कारण उच्च शिक्षा में जाने में कोई असुविधा नहीं होगी।

(लेखक एनसीईआरटी के पूर्व निदेशक हैं)

response@jagran.com

ऊर्जा

साधना

साधना कोई ऐसा कृत्रिम व्यापार नहीं, जिसे कुछ समय तक किया जाए और फिर उसके पूर्ण होने की घोषणा कर दी जाए। साधना तो साधक के अंतःकरण में प्रवाहित होने वाली वह अखंड अंतर्धारा है, जो जाग्रत में स्मरण, कर्म में समर्पण, वाणी में मधुरता और हृदय में भगवदाश्रय बनकर निरंतर बहती रहती है। साधना वही है, जो क्रिया से संस्कार, संस्कार से स्वभाव और स्वभाव से स्वाभाविकता बन जाए। भोजन हो अथवा भजन, व्यवहार हो अथवा एकांत, सुख हो अथवा दुख- जब प्रत्येक अवस्था भगवद्-स्मृति की भूमि बन जाए, तभी साधना जीवन का प्राण बनती है।

भगवत्प्राप्ति के पथ पर सबसे सूक्ष्म बाधाओं में एक है-कामना के साथ किया गया भजन। जब ईश्वर-स्मरण भी किसी सांसारिक उपलब्धि का साधन बन जाता है, तब भक्तिभाव की निर्मल धारा में स्वार्थ का रंग घुल जाता है। साकाम भजन में साधक भगवान को नहीं, वस्तुतः अपनी इच्छा की पूर्ति को खोजता है। इच्छा पूर्ण हो गई तो मन भोग की ओर दौड़ता है और इच्छा अपूर्ण रह गई तो वही मन निराशा, क्षोभ अथवा क्रोध से भर उठता है। इस प्रकार कामना की पूर्ति भी बंधन बनती है और उसकी अपूर्ति भी।

इसलिए भक्ति का प्राण निष्कामता है। निष्काम भजन में साधक भगवान से कुछ मांगने नहीं जाता, वह अपने को ही भगवान के चरणों में रख आता है। वहां प्रार्थना वस्तु के लिए नहीं, भगवत्सन्निधि के लिए होती है। वहां प्रेम प्राप्त करने के लिए नहीं, प्रेम में स्वयं को मिटाने के लिए होता है। जब साधक की अंतिम कामना भी केवल यही रह जाती है कि "प्रभो! आपकी इच्छा ही मेरी इच्छा बने", तभी भक्ति अपने निर्मल स्वरूप में प्रकट होती है। साधना की चरम परिणति है, कामना का क्षय, अहंकार का विसर्जन, प्रेम का उदय और जीवन का पूर्ण भगवदर्पण में रूपांतरण। तब साधक की प्रत्येक श्वास सहज भगवत्प्रसन्नता के साथ उनके चरणों में समर्पित होती चली जाती है।

आचार्य नारायण दास

पाठकनामा

pathaknama@ali.jagran.com

आंकड़ों से आगे आर्थिक विकास

'आर्थिक प्रगति पर अनावश्यक सवाल' शीर्षक से प्रकाशित आलेख में संजय गुप्त ने अर्थव्यवस्था की विकास दर को लेकर उठाए जा रहे सवालों के बीच यह महत्वपूर्ण दृष्टिकोण सामने रखा है कि आर्थिक उपलब्धियों का मूल्यांकन केवल आंकड़ों की चमक से नहीं, बल्कि उनके वास्तविक सामाजिक प्रभाव से होना चाहिए। ऊंची विकास दर निस्संदेह अर्थव्यवस्था की गतिशीलता का संकेत है, लेकिन उसकी सार्थकता तभी है जब उसका लाभ रोजगार, आय, निवेश और आम नागरिक की क्रयशक्ति में दिखाई दे। आंकड़े अर्थव्यवस्था का तापमान बता सकते हैं, लेकिन उसकी सेहत का पूरा हाल नहीं। विकास दर पर संदेह करने से पहले आंकड़ों की गणना-पद्धति, आधार वर्ष और वैश्विक आर्थिक परिस्थितियों को भी समझना आवश्यक है। केवल राजनीतिक दृष्टिकोण से आर्थिक आंकड़ों को खारिज करना उतना ही अनुचित है जितना उन्हें अंतिम सत्य मान लेना। वास्तविक चुनौती यह है कि आर्थिक विस्तार को व्यापक और समावेशी बनाया जाए। भारत के लिए कृषि, विनिर्माण, छोटे उद्यम और सेवा क्षेत्रों में उत्पादक रोजगार बढ़ाना, निजी निवेश को गति देना तथा निम्न और मध्यम आय वर्ग की आय एवं क्रयशक्ति मजबूत करना आवश्यक है। आर्थिक विकास की असली परीक्षा तब होगी जब सकल घरेलू उत्पाद की बढ़ती रफ्तार के साथ घरों की रसोई में राहत, युवाओं के हाथों में काम और उद्यमों में नए अवसर भी दिखाई दें। विकास का आंकड़ा तभी उपलब्धि है, जब वह नागरिक के जीवन में परिवर्तन की भाषा बोलने लगे।

awanishg30@gmail.com

पद से नहीं, सोच से हुए बड़े बदलाव

जिम्मेदारी किसी कुर्सी, बैज या पद से नहीं आती, यह सिर्फ एक मानसिकता है। देशभक्ति और सेवा का भाव केवल सीमा पर खड़े होकर रक्षा करने या सरकारी पद पर जिम्मेदारियां निभाने तक सीमित नहीं है। देश के प्रत्येक नागरिक को सुरक्षित वातावरण और सुविधा देना सरकार की जिम्मेदारी है, लेकिन हर जिम्मेदारी के लिए सरकार को दोष देना नितांत गलत है। गंदगी देखकर केवल शिकायत करने के बजाय स्वच्छता बनाए रखना और दूसरों को प्रेरित करना भी देश सेवा है, लेकिन किसी समस्या को स्वयं दूर करना संभव न हो तो उसकी सूचना संबंधित विभाग तक पहुंचाना देश के प्रत्येक नागरिक का दायित्व बनता है। अभी हाल ही में मध्य प्रदेश के 20 वर्षीय छात्र सुरेंद्र सिंह चौधरी ने अकेले अपने दम पर प्रदूषित अजनार नदी को ही साफ कर दिया, जिसके एवज में नीदरलैंड की एक पर्यावरण एजेंसी ने उसकी सोच और समर्पण के कारण नौकरी के लिए शानदार आफर दिया है। जल पुरुष राजेंद्र सिंह और पहाड़ के सीने को अकेले ही चीरने वाले दशरथ मांझी जैसे व्यक्तित्व का असाधारण कार्य अतुलनीय है। अतः इतिहास गवाह है कि बड़े-बड़े बदलाव पद से नहीं, सोच से हुए हैं।

बृजेश कुमार, शिक्षक, औनेरा, एटा

अब सही दिखेगा दुनिया का नक्शा

संयुक्त राष्ट्र महासंघ ने विश्व के नक्शे को वास्तविकता के अनुकूल दिखाने के प्रस्ताव पर अपनी मुहर लगा दी। प्रस्ताव अफ्रीकी देश टैंगो ने रखा था, जिसका भारत सहित 164 देशों ने समर्थन किया। मात्र अमेरिका ने इसके विरोध में मतदान किया। छह देशों ने मतदान में हिस्सा नहीं लिया। दरअसल, 1569 में मर्केटर प्रकल्प के अंतर्गत नाविकों के लिए एक नक्शा बना था। इसका उद्देश्य नाविक को मात्र सही दिशा की जानकारी देना था, आकार के विषय से उनका कोई सरोकार नहीं था। उस समय के नक्शे में ध्रुवीय क्षेत्रों के देश बड़े दिखते हैं, क्योंकि गोल धरती को चौकोर कागज पर जबरदस्ती फैलाया गया। गोल धरती पर अक्षांश रेखाएं ध्रुवों की तरफ छोटी होती जाती हैं, लेकिन कागज पर सबको बराबर लंबा खींच दिया जाता है। जितना उत्तर या दक्षिण ध्रुव की तरफ जाना होगा, उतना खिचाव बढ़ता है। भूमध्य रेखा पर खिंचाव नहीं होता है। 60 डिग्री उत्तर (रूस, कनाडा, नार्वे) पर खिंचाव दो गुणा हो जाता है। ध्रुवों के पास यह खिंचाव 10 से 20 गुणा तक हो जाता है। ग्रीनलैंड का क्षेत्रफल 21 लाख वर्ग किमी है और अफ्रीका का तीन करोड़ वर्ग किमी यानी ग्रीनलैंड से 14 गुणा बड़ा, परंतु मर्केटर नक्शे पर दोनों लगभग बराबर दिखते हैं। क्योंकि ग्रीनलैंड ध्रुव के पास है तो 14 गुणा खिंच गया। इसी गलती को ठीक करने के लिए यूएनओ ने इक्वल अर्थ प्रोजेक्शन वाला नया नक्शा अपनाने की बात कही है। इसमें सबका क्षेत्रफल वास्तविक अनुपात में दिखेगा। यह सीमाएं बदलने की कोशिश नहीं है।

धर्मेन्द्र नाथ रस्तोगी, कमला नगर, आगरा

पोस्ट

फिलहाल ऐसा लगता है जैसे देश में दो पक्ष बनते जा रहे हैं। एक पक्ष के लिए अपराध भी माफ और दूसरे पक्ष के लिए आरोप ही जेल की वजह। अगर कानून का इस्तेमाल राजनीतिक दबाव, पहचान या पक्ष देखकर होगा तो फिर आम नागरिक न्याय पर भरोसा कैसे करेगा?

नरेश राणा@Rana009

देश में पिछले पांच वर्षों में एससी/एसटी अधिनियम के तहत 2,47,000 मामले दर्ज किए गए। इनमें से केवल 20,210 मामलों में ही दोषसिद्धि हुई, जबकि 34,300 मामले झूठे पाए जाने के कारण बंद कर दिए गए। यूएपीए मामलों में कम दोषसिद्धि दर पर तुरंत सवाल उठाने वाला सर्वोच्च न्यायालय आखिर एससी/एसटी अधिनियम के मामलों में ऐसा ही सवाल उठाने पर रहस्यमय ढंग से मौन क्यों है?

आनंद रंगनाथन@ARanganathan72

कोई भी राष्ट्र तभी सशक्त और समर्थ हो सकता है, जब उस राष्ट्र की भावनाओं के अनुरूप शिक्षा और संस्कार वहां के बचपन और युवा पीढ़ी को प्राप्त हो रहे हों। यह कार्य यदि कोई कर सकता है तो वह एक शिक्षक ही कर सकता है।

जीनत राणा@izeennatrana

जनपथ

युवा सियासत पर दिखे अबकी मारामार,
जेन-जी बनते दिख रहे सबके तारणहार।
सबके तारणहार जिधर जाए यह जत्था,
तिलक विजय का धारि सजेगा उसका मत्था।
यूपी की इस बार चाहिए जिसे रियासत,
बनकर चतुर सुजान साध ले युवा सियासत!

-ओम प्रकाश तिवारी

हवाई शुल्कः उदयपुर, जोधपुर, भोपाल, जम्मू-कश्मीर, कोलकाता, गुवाहाटी, वागडोगरा, अहमदाबाद, मुम्बई, चेन्नई, हैदराबाद, पटना, रांची, काठमांडो 2 रुपये प्रति कापी ओवरसीज 2 डी.एच. (यू.ए.ई.) संस्थापक-स्व. पूर्णचन्द्र गुप्त, पूर्व प्रधान सम्पादक- स्व. नरेन्द्र मोहन, नॉन एग्जीक्यूटव चेयरमैन-महेन्द्र मोहन गुप्त, प्रधान सम्पादक-संजय गुप्त, जागरण प्रकाशन लि. के लिए धीरेन्द्र मोहन गुप्त द्वारा दैनिक जागरण प्रेस ए-32 सेक्टर 2, ताला नगरी इण्डस्ट्रियल एरिया, रामघाट रोड अलीगढ़ से प्रकाशित एवं मुद्रित। सम्पादक (उत्तर प्रदेश)- आशुतोष शुक्ल* दूरभाषः 8429021357, 0571-2970500 E-mail: aligarh@ali.jagran.com, R.N.I. No. , UPHIN/2013/53914 *इस अंक में प्रकाशित समस्त समाचारों के चयन एवं सम्पादन हेतु पी.आर.बी. एक्ट के अंतर्गत उत्तरदायी। समस्त विवाद अलीगढ़ न्यायालय के अधीन ही होंगे। वर्ष 14 अंक 12

समृद्धि का मंत्र: सोना, विदेश यात्रा और डेस्टिनेशन वेडिंग से परहेज

वित्त वर्ष 2026-27 की पहली तिमाही में देश की आर्थिक वृद्धि दर 7.8 प्रतिशत रही है। यह साफ तौर पर बताता है कि भारत की अर्थव्यवस्था पश्चिम एशिया में युद्ध और डोनाल्ड ट्रंप की संरक्षणवादी नीतियों के बावजूद तेज गति से आगे बढ़ रही है। हालांकि, चुनौतियां बनी हुई हैं। ऊंची ऊर्जा कीमतों और वैश्विक अनिश्चितता के दौर में भारत के लिए जरूरी है कि वह अपने विदेशी मुद्रा भंडार को और मजबूत बनाए। इसीलिए प्रधानमंत्री नरेन्द्र मोदी ने एक बार फिर देशवासियों से सोने की खरीदारी, विदेश यात्राओं और विदेश में डेस्टिनेशन वेडिंग से बचने की अपील की है। इन तीनों चीजों में डालर खर्च होता है और हर एक डालर का खर्च रुपये को कमजोर करता है। सोने की खरीदारी, विदेश यात्राएं और डेस्टिनेशन वेडिंग कैसे देश की आर्थिक और रणनीतिक चुनौतियों को गंभीर बनाती हैं इसकी पड़ताल आज प्रासंगिक है...

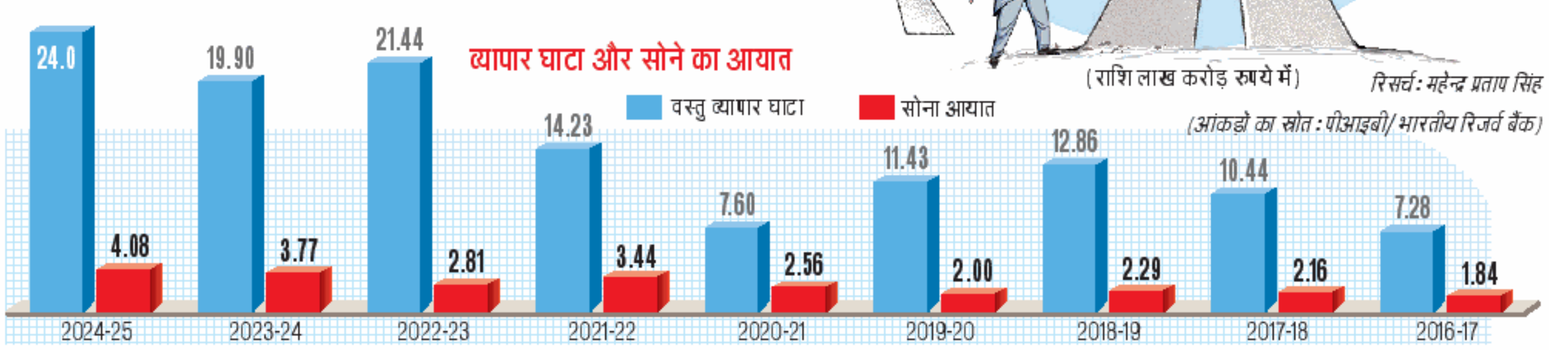

रिसर्च : महेन्द्र प्रताप सिंह

सोने का आयात

₹6.4 लाख करोड़ का सोना आयात किया था भारत ने वित्त वर्ष 2025-26 में

₹28.32 लाख करोड़ रहा वस्तु का व्यापार घाटा, सोने और चांदी का बड़े पैमाने पर आयात बड़ी वजह

प्रभाव

- सोना कोई उत्पादक संपत्ति नहीं बनाता।
- लगाया गया पैसा लाकर में बंद रहता है, जबकि वही पैसा भारतीय उद्योग में लगे तो अर्थव्यवस्था मजबूत होगी।

विदेश यात्राएं

15 अरब डालर से अधिक विदेशी मुद्रा बाहर भेजते हैं भारतीय पर्यटक विदेश यात्राओं और लिबरलाइज्ड रेमिटेंस स्कीम के तहत हर साल

प्रभाव

यह पैसा विदेशी टूरिज्म उद्योग को लाभ पहुंचाता है। यदि यह भारत में खर्च हो, तो घरेलू टूरिज्म और जीडीपी को रफ्तार मिलेगी।

वेडिंग इकोनमी

75 अरब डालर से अधिक भारत की वेडिंग इंडस्ट्री का आकार

- हजारों अमीर परिवार हर साल विदेश में करते हैं शादियां

प्रभाव

यदि यह शादियां भारत के राज्यों (राजस्थान, केरल, उत्तराखंड आदि) में हों, तो स्थानीय कारीगरों, विक्रेताओं और हॉस्पिटैलिटी सेक्टर को लाखों नौकरियां मिलेंगी।

इसलिए पीएम मोदी ने की है दोबारा अपील

विदेशी मुद्रा की बचत: भारत अपनी आवश्यकता का लगभग 88 प्रतिशत कच्चा तेल और अधिकांश सोना विदेशों से आयात करता है। वैश्विक तनाव और अनिश्चितता के समय डालर की मांग बढ़ जाती है। गैर-जरूरी सोना खरीदने या विदेश यात्रा करने से भारतीय रुपया डालर में बदलकर देश से बाहर चला जाता है।

व्यापार घाटा कम करना: जब हम भारी मात्रा में सोना आयात करते हैं या विदेश में खर्च करते हैं, तो भारत का व्यापार घाटा बढ़ता है और भारतीय रुपये की कीमत में गिरावट आती है। रुपया कमजोर होने से आयात महंगा होता है।

वेड इन इंडिया और वोकल फार लोकल : प्रधानमंत्री का मुख्य उद्देश्य है कि जो पैसा भारतीय विदेश में जाकर होटलों, एयरलाइंस और टूरिज्म कंपनियों पर खर्च करते हैं, वह पैसा भारत के भीतर ही रहे। इससे स्थानीय स्तर पर रोजगार को बढ़ावा मिलता है।

देश में खर्च किया गया हर रुपया बनता है आय

डा. विकास सिंह
विशेषज्ञ, समग्र विकास

एक व्यक्ति का खर्च ही दूसरे व्यक्ति की आय बनता है। जब यही जब वही पैसा घरेलू पर्यटन, भारतीय होटलों, स्थानीय परिवहन या देसी शादियों पर खर्च होता है, तो वह देश की सीमा के भीतर ही घूमता है। घरेलू मांग बढ़ती है। कंपनियां उत्पादन बढ़ाती हैं और अर्थव्यवस्था का पहिया तेजी से घूमता है।

भारत में उपभोक्ताओं की कमी नहीं है, लेकिन असली चुनौती यह सुनिश्चित करना है कि उनके द्वारा खर्च किए गए प्रत्येक रुपये से अधिक से अधिक आय का निर्माण हो। प्रधानमंत्री नरेन्द्र मोदी की यह अपील कि नागरिक घरेलू वस्तुओं और सेवाओं को प्राथमिकता दें, केवल देशभक्ति का नारा नहीं बल्कि विकास के अर्थशास्त्र से जुड़ा एक स्पष्ट तर्क है।

जब कोई भारतीय नागरिक विदेश में छुट्टी मनाता है या आयातित सामान खरीदता है, तो खर्च का बड़ा हिस्सा विदेशी उत्पादन के पास चला जाता है। अर्थशास्त्र में इसे लीकेज कहते हैं। इसके विपरीत, जब वही पैसा घरेलू पर्यटन, भारतीय होटलों, स्थानीय परिवहन या देसी शादियों पर खर्च होता है, तो वह देश की सीमा के भीतर ही घूमता है। इससे डामेस्टिक वैल्यू एडिशन बढ़ता है, क्योंकि एक व्यक्ति का खर्च ही दूसरे व्यक्ति की आय बनता है। यह मल्टीप्लायर प्रभाव तब सबसे मजबूत होता है जब पैसा पर्यटन और आतिथ्य जैसे क्षेत्रों में पहुंचता है। ये क्षेत्र कम पूंजी में अधिक लोगों को रोजगार और वेतन प्रदान करते हैं। इससे आय किसी एक बड़ी कंपनी में केंद्रित होने के बजाय छोटे सेवा प्रदाताओं तक व्यापक रूप से फैलती है। इसके अलावा, जब भारतीय कंपनियां अपने उत्पादों की निरंतर घरेलू मांग देखती हैं, तो वे विनिर्माण और नई क्षमता निर्माण में निवेश करने के लिए भी प्रेरित होती हैं। हालांकि, इसका अर्थ यह नहीं है कि सभी आयात नुकसानदेह हैं। तेल, औद्योगिक मशीनरी और इलेक्ट्रानिक्स घटकों का आयात देश की उत्पादकता और निर्यात क्षमता को बढ़ाता है। ऐसे आयात भविष्य के उत्पादन का आधार बनते हैं। इसके विपरीत, सोने का अत्यधिक आयात या विदेशी यात्रा जैसी चीजें देश की उत्पादन क्षमता बढ़ाए बिना केवल विदेशी मुद्रा का इस्तेमाल करती हैं। इस तर्क की एक महत्वपूर्ण सीमा भी है।

केवल संरक्षणवाद के नाम पर उपभोक्ताओं को घटिया या महंगा सामान खरीदने के लिए मजबूर नहीं किया जाना चाहिए। वास्तविक लाभ तब मिलता है जब विशाल घरेलू बाजार भारतीय कंपनियों को उत्पादन बढ़ाने का पैमाना देता है और बाजार की प्रतिस्पर्धा उन्हें गुणवत्ता सुधारने पर मजबूर करती है। अंतिम लक्ष्य हर रुपये को भारत में रोककर रखना नहीं, बल्कि देश में रहने वाले रुपये से इतनी उत्पादकता और आय पैदा करना है जो बाहर जाने वाले रुपये की भरपाई कर सके। इससे देश की आर्थिक सेहत बेहतर होगी।

जीवन में सकारात्मक बदलाव है देश की मंजिल

विभू वत्स
विशेषज्ञ, आर्थिक मामले

जीडीपी के शानदार आंकड़े सकारात्मक संकेत जरूर देते हैं लेकिन सिर्फ इससे यह नहीं पता चलता है कि आम लोगों की कमाई बढ़ी है या नहीं। यह जानने के लिए हमें दूसरे संकेतकों पर नजर डालना होगा। असली कामयाबी तब मानी जाएगी जब देश की बढ़ती कमाई हर व्यक्ति के जीवन को बेहतर, आसान और समृद्ध बनाए।

हाल ही में वित्त वर्ष 2026-27 की पहली तिमाही में भारत की आर्थिक वृद्धि दर 7.8 प्रतिशत दर्ज की गई है, जो दुनिया की सबसे तेजी से बढ़ती बड़ी अर्थव्यवस्था के लिए एक बेहतरीन आंकड़ा है। सरकार इसकी तारीफ कर रही है और विपक्ष इसमें कमियां निकाल रहा है, लेकिन एक आम नागरिक के तौर पर आपको इससे कितना खुश होना चाहिए, इसे आसान भाषा में समझना जरूरी है।

मान लीजिए कि भारत एक बहुत बड़ी कंपनी है। जीडीपी का मतलब यह है कि इस कंपनी ने एक निश्चित समय में कुल कितना सामान बनाया और कितनी सेवाएं बेचीं। जब हम कहते हैं कि जीडीपी 7.8% बढ़ी है, तो इसका सीधा मतलब है कि देश की कुल कमाई में बढ़ोतरी हुई है। लेकिन जैसे किसी कंपनी की कमाई बढ़ने से यह तय नहीं होता कि वह कंपनी अंदर से पूरी तरह मजबूत है या उसके कर्मचारियों का भला हो रहा है, ठीक वही बात देश पर भी लागू होती है। हो सकता है कंपनी की कमाई तो बढ़ी हो, लेकिन उसका खर्च उससे भी ज्यादा हो गया हो या उसका मुनाफा बहुत कम रहा हो। इसलिए केवल जीडीपी का बढ़ना देश की पूरी आर्थिक स्थिति बताने के लिए काफी नहीं है।

देश की असली आर्थिक हालत जानने के लिए जीडीपी के साथ-साथ महंगाई, रोजगार, कच्चे तेल की कीमतों और रुपये की मजबूती जैसे अन्य संकेतकों को देखना भी जरूरी होता है। उदाहरण के लिए, भारत अपनी जरूरत का 85 प्रतिशत से ज्यादा कच्चा तेल बाहर से खरीदता है। ऐसे में अगर दुनिया में तनाव या युद्ध की स्थिति बनती है, तो तेल महंगा होगा और इसका सीधा असर आम आदमी की जेब और देश की अर्थव्यवस्था पर पड़ेगा। इसके अलावा, जीडीपी का आंकड़ा यह नहीं बताता कि देश में गरीबी कितनी कम हुई, लोगों को सस्ता इलाज और अच्छी शिक्षा मिल पा रही है या नहीं, या महिलाएं कितनी सुरक्षित महसूस कर रही हैं। यह आंकड़ा केवल कमाई दर्शाता है, लेकिन यह नहीं बताता कि वह कमाई आम नागरिक के जीवन को कितना बेहतर बना रही है। जीडीपी में 7.8 प्रतिशत की बढ़ोतरी निश्चित रूप से एक अच्छी शुरुआत और सकारात्मक संकेत है, क्योंकि कोई भी अपनी कमाई घटते हुए नहीं देखना चाहता। लेकिन यह आंकड़ा अंतिम मंजिल नहीं है। असली कामयाबी तब मानी जाएगी जब देश की यह बढ़ती कमाई हर आम नागरिक के जीवन को बेहतर, आसान और समृद्ध बनाएगी।

अपना प्रदेश

दिव्यांश के शतकीय प्रहार से मेरठ दूसरी बार चैंपियन

यूपी टी-20 लीग

- एकतरफा फाइनल मुकाबले में लखनऊ फाल्कंस की टीम को 94 रनों से किया पराजित
- दिव्यांश जोशी ने जड़ा लीग के इतिहास का सबसे तेज शतक, विशाल ने झटके चार विकेट

अटल विहारी वाजपेयी इकाना स्टेडियम में यूपी टी-20 लीग के फाइनल मैच के विजेता मेरठ मावेरिक्स ● ह्वेश चंदेल

ट्राफी के साथ रिंकू सिंह ● जागरण

जासं, लखनऊ: दिव्यांश जोशी (105) के शतकीय प्रहार के बाद विशाल चौधरी (चार विकेट) की शानदार गेंदबाजी के दम पर मेरठ मावरिक्स ने दूसरी बार यूपी टी-20 लीग का खिताब अपने नाम किया। अटल बिहारी वाजपेयी इकाना स्टेडियम में रविवार को लीग के फाइनल में मेरठ ने पहले बल्लेबाजी करते हुए निर्धारित 20 ओवर में सात विकेट पर 203 रनों का विशाल स्कोर खड़ा किया। जवाब में लखनऊ की टीम खराब शुरुआत से उबर नहीं सकी और 16 ओवर में सिर्फ 109 रनों पर ढेर हो गई। इस तरह से लखनऊ का पहली बार चैंपियन बनने का सपना टूट गया। रिंकू सिंह की मेरठ मावरिक्स ने एक बार फिर साबित कर दिया कि आखिर क्यों उन्हें इस टूर्नामेंट की सबसे धाकड़ टीम माना जाता है। लगातार चौथी बार फाइनल खेलने उतरी मेरठ की टीम ने पहली बार खिताबी मुकाबला खेल रही लखनऊ को बल्लेबाजी, गेंदबाजी और फील्डिंग हर मोर्चे पर पूरी तरह पछाड़ दिया। दिव्यांश मैन आफ द मैच बने।

204 रनों के चुनौतीपूर्ण लक्ष्य का पीछा करने उतरे लखनऊ फाल्कंस की शुरुआत बेहद खराब रही। 8.2 ओवर में 58 रन के स्कोर पर टीम के पांच शीर्ष बल्लेबाज पवेलियन लौट चुके थे। मोहम्मद सैफ (10), हिमांशु सिंह (05), आराध्य यादव (05), अक्षु बाजवा (04) और प्रियम गर्ग (00) के आउट होने से लखनऊ की टीम बैकफुट पर थी। इनमें सैफ, आराध्य और गर्ग को विशाल चौधरी को अपना शिकार बनाया, जबकि हिमांशु को विजय कुमार ने अक्षय के हाथों कैच कराया। हालांकि, एक छोर पर अजीत वर्मा (39) जमे रहे, लेकिन 71 रन के स्कोर पर वह भी दुर्भाग्यपूर्ण तरीके से रनआउट हो गए। अजीत के विकेट के साथ ही लखनऊ फाल्कंस की जीत की उम्मीद भी लगभग खत्म हो गई। उन्होंने 24 गेंदों पर चार चौके व दो छक्के लगाए। इसके बाद कृतज्ञ कुमार सिंह 18 गेंदों पर 21 रन बनाकर चलते बने। कृतज्ञ को यश गर्ग ने आउट किया। वहीं, समीर चौधरी (06) को विशाल ने रितुराज के हाथों और जीशान अंसारी ने विप्रज निगम को रिंकू सिंह के हाथों कैच करा मेरठ की जीत सुनिश्चित कर दी। विशाल चौधरी ने चार ओवर में 24 रन देकर चार और जीशान अंसारी ने इतने ही ओवर में महज 12 रन देकर दो विकेट हासिल किए। टूर्नामेंट में शानदार प्रदर्शन करने वाली लखनऊ की टीम ने फाइनल मुकाबले में निराश किया। काशी रुद्रास के कप्तान करन शर्मा ने 11 मैचों में सर्वाधिक 361 रन बनाकर आरेंज कैप और मेरठ मावरिक्स के लेग स्पिनर जीशान अंसारी ने 10 मैचों में सबसे ज्यादा 25 विकेट लेकर पर्पल कैप पर कब्जा जमाया। 2024 में जब मेरठ पहली बार विजेता बना था तो जीशान पर्पल कैप जीते थे।

दिव्यांश जोशी का धमाका: इसके पहले टास जीतकर पहले बैटिंग करने उतरी मेरठ मावरिक्स के लिए कप्तान रिंकू सिंह का मास्टर स्ट्रोक काम कर गया। फाइनल मैच के लिए सरप्राइज के तौर पर प्लेइंग-11 में शामिल किए गए दिव्यांश जोशी ने स्वास्तिक चिकारा (18) के साथ मिलकर पहले विकेट के लिए चार ओवर में 53 रनों की तूफानी साझेदारी की। लखनऊ को पहली सफलता पांचवें ओवर में आइपीएल स्टार विप्रज निगम ने दिलाई। उन्होंने ओवर की तीसरी गेंद पर स्वास्तिक चिकारा को आउट कर इस साझेदारी का अंत किया। मेरठ ने पावरप्ले के छह ओवर में एक विकेट पर 73 रन जोड़े। इसके बाद दिव्यांश का बल्ला बोला। दिव्यांश ने भुवी जैसे अनुभवी अंतरराष्ट्रीय गेंदबाज की गेंदों पर भी खूब बड़े शाट लगाए। दाएं हाथ के ने 13वें ओवर की दूसरी गेंद पर मात्र 37 गेंदों की पारी में 11 चौके व सात छक्के लगाते हुए 100 रनों का आंकड़ा पूरा किया। दिव्यांश शतक पूरा करने के बाद उन्होंने 40 गेंदों में 12 चौकों और सात छक्कों की मदद से 105 रनों की पारी खेली। रिंकू सिंह (01) इस मैच में बल्ले से कोई कमाल नहीं कर पाए।

महोबा में पानी भरे गड्ढे में डूबने से तीन चचेरे भाई-बहन की मौत

जासं, महोबा : गड्ढे में भरे पानी में नहाते समय तीन चचेरे भाई-बहनों की मौत हो गई। ग्रामीणों के अनुसार, तीनों मछली पकड़ने रोजाना वहां जाते थे। एसपी शशांक सिंह ने बताया कि घटना के कारणों की जांच की जा रही है। मनोज अहिरवार का 12 वर्षीय बेटा प्रिंस, जियालाल की 11 वर्षीय बेटी रोशनी और खलक अहिरवार का 10 वर्षीय बेटा अंशुल रविवार दोपहर गड्ढे में नहाने गए थे। देर शाम तक लौटकर नहीं आने पर स्वजन ने खोजबीन की। प्रिंस का शव रात करीब सवा नौ बजे मिला, जबकि रोशनी और अंशुल को भी अस्पताल में मृत घोषित कर दिया।

कानपुर में दो मंजिला घर ढहा, पिता और तीन बेटियों समेत चार की मौत

गारे व ईंटों से बने घर की कच्ची थी छत, बारिश के चलते हादसा

जासं, कानपुर : लगातार बारिश के बाद गारे और ईंटों से बना दो मंजिला घर रविवार सुबह करीब 10:15 बजे ढह गया। छत पर मौजूद पिता और चार बेटियां मलबे में दब गईं। परिवार और ग्रामीणों ने मदद की और मलबा हटाने का प्रयास किया। सभी को पतारा सामुदायिक स्वास्थ्य केंद्र (सीएचसी) पहुंचाया गया, जहां डाक्टरों ने 45 वर्षीय मुकेश सिंह, 16 वर्षीय माया, 12 वर्षीय नीतू और सात साल की पल्लवी को मृत घोषित कर दिया। 19 वर्षीय बेटी काजल एलएलआर अस्पताल में भर्ती है। स्वजन और ग्रामीणों ने शव नहीं उठाने दिए और हंगामा किया, उनका कहना था कि सभी जीवित थे। अस्पताल में डाक्टरों की अनुपस्थिति के कारण समय पर इलाज नहीं हो सका। डीएम जितेन्द्र प्रताप सिंह ने आश्वासन दिया, तब शव पोस्टमार्टम के लिए भेजे गए। मुकेश सिंह की पत्नी की पांच साल पहले मृत्यु हो चुकी थी। घटना के करीब डेढ़ घंटे बाद दमकल की टीम पहुंची। डीएम ने 16 लाख रुपये मुआवजे की घोषणा की है। लापरवाही की जांच के लिए तीन सदस्यीय टीम बनाई गई है।

मकान की दीवार गिरने से दादी-पोती की मौत

जासं, बुलंदशहर : लगातार बरसात के कारण रविवार देर शाम मकान की दीवार गिर गई। इससे सोनू तोमर की मां 65 वर्षीय ओमवती और बेटी 12 वर्षीय कुमकुम गंभीर रूप से घायल हो गईं। ग्रामीणों ने पुलिस की मदद से उन्हें मलबे से बाहर निकाला और अस्पताल पहुंचाया। यहां जहां चिकित्सकों ने मृत घोषित कर दिया।

पुलिस ने दोनों शवों को पोस्टमार्टम के लिए भिजवाया। ग्रामीणों का कहना है कि लगातार वर्षा के कारण दीवार कमजोर हो गई थी। कुमकुम कक्षा पांच की छात्रा थी। एसडीएम अरुण वर्मा ने घटना को दुखद बताते हुए मदद की रिपोर्ट तैयार करने की बात कही।

नजरबंद रहे सपा नेता, मस्जिद का मलबा हटा तो निकला कुआं

- रविवार को नहीं मिला मंडलायुक्त से मिलने का समय अब आज आएगा प्रतिनिधिमंडल
- सांसद हरेंद्र मलिक, विधायकों और स्थानीय सपा नेताओं के घरों पर तैनात रही पुलिस

जासं, सहारनपुर : कलक्ट्रेट परिसर में बनी मस्जिद के ध्वस्तीकरण को लेकर समाजवादी पार्टी के प्रतिनिधिमंडल का रविवार को सहारनपुर दौरा टल गया। अधिकतर नेता नजरबंद रहे। मंडलायुक्त रूपेश कुमार ने भी रविवार को मिलने से इन्कार कर दिया था। अब सपा का 22 सदस्यीय प्रतिनिधिमंडल सोमवार को मौके पर पहुंचकर स्थिति का अवलोकन करेगा और अधिकारियों से मुलाकात करेगा। मस्जिद के मलबे को मौके से हटा दिया गया है। मलबा हटाने के दौरान मस्जिद में एक कुआं पाया गया। अवैध मस्जिद प्रकरण में मुख्यमंत्री से शिकायत करने वाले बजरंग दल के पूर्व प्रांत संयोजक विकास त्यागी ने दावा किया कि यहां हिंदू धर्मस्थल हो सकता है। प्रशासन को यहां भारतीय पुरातत्व सर्वेक्षण विभाग से जांच करानी चाहिए।

कलक्ट्रेट परिसर में 315 वर्गमीटर जमीन पर मस्जिद बनी थी। सिटी मजिस्ट्रेट कोर्ट ने 16 जुलाई को मस्जिद को अवैध बताया था। इसके बाद मामला जिला अदालत में गया। यहां तीन सितंबर को सिटी मजिस्ट्रेट कोर्ट के फैसले को सही ठहराया। पांच सितंबर को मस्जिद ध्वस्त कर दी गई। मामले को लेकर समाजवादी पार्टी की ओर से 22 सदस्यीय प्रतिनिधिमंडल को रविवार को सहारनपुर भेजने की घोषणा की गई थी।

विस्तार से खबर पढ़ने के लिए क्यूआर कोड स्कैन करें।

कलक्ट्रेट परिसर में अवैध घोषित मस्जिद के ध्वस्तीकरण के बाद मलबा हटाते समय नीचे मिला कुआं ● जागरण

राम मंदिर में फिर लौटे निकाले गए तीन ट्रस्ट कर्मी

- नवनियुक्त महासचिव स्वामी गोविंददेव गिरि ने पलटा अंतरिम महासचिव कृष्ण मोहन का आदेश
- मंदिर में लाए गए बजरंग पाठक व केडी तिवारी, कारसेवक वासुदेव के पुत्र संदीप गुप्ता की भी वापसी

जासं, अयोध्या : श्रीरामजन्मभूमि तीर्थ क्षेत्र ट्रस्ट के पुनर्गठन के पश्चात ट्रस्ट पदाधिकारियों के मध्य अंतर्विरोध भी सामने आने लगा है। कुछ दिनों पूर्व शिकायतों के आधार पर जिन तीन कर्मियों को अंतरिम महासचिव कृष्ण मोहन ने राम मंदिर से बाहर किया था, दायित्व में परिवर्तन होते ही नवनियुक्त महासचिव स्वामी गोविंददेव गिरि ने उन्हें वापस कर लिया है। उनकी ओर से शनिवार को इसका आदेश भी जारी कर दिया गया।

जल्द ही तीनों कर्मी फिर सेवारत दिखेंगे। इनमें मंदिर आंदोलन के कारसेवक रहे वासुदेव गुप्ता के पुत्र संदीप गुप्ता भी शामिल बताए गए हैं, जिन्हें पूर्व महासचिव चंपतराय ने नियुक्त किया था। पखवारे भर पूर्व रामजन्मभूमि परिसर में कार्यरत एक महिला पुलिस क्षेत्राधिकारी की लिखित शिकायत पर ट्रस्ट के अंतरिम महासचिव कृष्ण मोहन ने मंदिर के गर्भगृह में सेवा दे रहे बजरंग पाठक व कृष्ण दत्त तिवारी को निष्कासित कर दिया था। इन पर अपने दायित्वों का समुचित निर्वहन न करने और महिला सीओ के आगंतुक अतिथि से दुर्व्यवहार करने का आरोप लगा था। अंतरिम महासचिव ने दोनों कर्मियों से उनका पक्ष भी जाना था लेकिन इसे संतोषजनक न मानते हुए उन्होंने दोनों को मंदिर से हटाकर तीन किमी दूर बाग बिजेसी स्थित तीर्थ क्षेत्र पुरम में भेज दिया था। बताते हैं कि एक-दो दिन बाद इनकी सेवा ही समाप्त कर दी गई थी।

इस घटनाक्रम के एक-दो दिन बाद ही एक विदेशी श्रद्धालु की शिकायत पर अंतरिम महासचिव कृष्ण मोहन ने कारसेवक रहे वासुदेव गुप्ता के पुत्र संदीप गुप्ता को भी ट्रस्ट की लाकर सेवा से हटा दिया था। आरोप है कि उनका पक्ष भी नहीं लिया गया था। उनकी इस कार्रवाई से ट्रस्ट कर्मियों में रोष के साथ ही भय भी व्याप्त हो गया था। एकमात्र कारसेवक के पुत्र को ट्रस्ट में नौकरी मिलने के बाद भी उन्हें निकाले जाने को लेकर तमाम सवाल उठे थे। इस बीच ट्रस्ट की दो सितंबर को हुई बैठक में दायित्व परिवर्तन हुआ। कोषाध्यक्ष रहे स्वामी गोविंददेव गिरि नए महासचिव बने और कृष्ण मोहन को अंतरिम महासचिव से पदमुक्त किया गया तो अब अंतर्विरोध के स्वर उभरते दिख रहे हैं। तीनों ट्रस्ट कर्मियों की वापसी को इसी का परिणाम बताया जा रहा है।

सीईओ के नवीनीकरण में भी चयन समिति की अनुशंसा बनेगी आधार

लवलेश कुमार मिश्र ● जागरण

अयोध्या: दो महीने के 'मंथन' के बाद राम मंदिर के पहले मुख्य कार्यकारी अधिकारी (सीईओ) के रूप में सेवानिवृत्त एयर मार्शल जितेंद्र मिश्र की नियुक्ति की गई है, जिनका कार्यकाल सितंबर 2029 तक होगा। श्रीरामजन्मभूमि तीर्थ क्षेत्र ट्रस्ट इस पद का नवीनीकरण करेगा। कार्यकाल बढ़ाने के लिए ट्रस्ट को बैठक में ट्रस्टियों की सहमति लेनी होगी। यदि नए सीईओ का चयन करना पड़ा, तो चयन समिति द्वारा सुझाए गए नामों पर विचार किया जाएगा। ट्रस्ट ने चढ़ावा चोरी के बाद प्रबंधन को व्यवस्थित करने के लिए सीईओ की नियुक्ति की है।

'गुप्त दान' छोड़ ट्रस्ट की वेबसाइट पर नित्य दिखेगा चढ़ावे का ब्योरा

जासं, अयोध्या : श्रीरामजन्मभूमि तीर्थ क्षेत्र ट्रस्ट राम मंदिर की व्यवस्थाओं में पारदर्शिता बढ़ाने को एक महत्वपूर्ण कदम उठाने जा रहा है। अब 'गुप्त दान' के अलावा, मंदिर में अर्पित होने वाले चढ़ावे का ब्योरा और मंदिर आने वाले श्रद्धालुओं की संख्या प्रतिदिन वेबसाइट पर अपडेट की जाएगी। इसमें बड़े दानदाताओं के नाम भी सार्वजनिक किए जाएंगे, जबकि गुप्त दान करने वालों का नाम गोपनीय रखा जाएगा। ट्रस्ट की वेबसाइट में बदलाव की प्रक्रिया चल रही है, जिसमें तीन माह का समय लग सकता है। चढ़ावे चोरी की घटना के बाद व्यवस्था में सुधार के प्रयासों के तहत इसे एक महत्वपूर्ण पहल माना जा रहा है।

दिन और रात बराबर होंगे 23 को 26 को नजर आएगा हार्वेस्ट मून

- चंद्रमा आठ को बृहस्पति, 12 को बुध, 14 को शुक्र के साथ होगा
- 27 सितंबर को शनि के साथ चंद्रमा करेगा युगलबंदी

जासं, प्रयागराज : यह महीना खगोलीय घटनाओं से भरा है। 23 सितंबर को शरद विषुव है, अर्थात दिन और रात बराबर होंगे। सूर्य की सीधी किरणें भूमध्य रेखा पर पड़ेंगी। यही वजह है कि पृथ्वी पर दिन और रात की अवधि करीब 12-12 घंटे होगी। ऐसी ही स्थिति 21 मार्च को भी बनती है। 26 सितंबर को पूर्णिमा होगी। इस पूरे चंद्रमा को पश्चिमी देशों के खगोलविद हार्वेस्ट मून कहते हैं, क्योंकि शरद ऋतु की शुरुआत (शरद विषुव) के सबसे करीब पड़ने वाली पूर्णिमा होती है। इसे पारंपरिक रूप से 'कार्न मून' भी कहते हैं। यह चंद्रमा लगातार कई रातों तक सूर्यास्त के ठीक पहले उदय होता है।

हार्वेस्ट मून का सांकेतिक चित्र ● सौ. खगोल विज्ञानी

विस्तार से खबर पढ़ने के लिए क्यूआर कोड स्कैन करें।

एक नजर में

मास्टर ट्रेनरों को 16 से जनगणना का प्रशिक्षण

लखनऊ : जनगणना-2027 के दूसरे चरण की तैयारियां तेज हो गई हैं। इसके लिए प्रदेश के आगरा, अलीगढ़, फिरोजाबाद, मथुरा, समेत 31 जिलों से नामित मास्टर ट्रेनरों को चार दिवसीय आवासीय प्रशिक्षण दिया जाएगा। प्रशिक्षण 16 से 19 सितंबर तक दीन दयाल उपाध्याय राज्य ग्रामीण विकास संस्थान(डीडीयू-एसआइआरडी) लखनऊ में होगा। प्रशिक्षण से एक दिन पहले 15 सितंबर को ओरियंटेशन कार्यक्रम आयोजित किया जाएगा। इसमें सभी मास्टर ट्रेनरों की उपस्थिति अनिवार्य होगी। -राब्यू

डीएलएड- 2026 के दूसरे चरण की काउंसलिंग आज से

प्रयागराज : डीएलएड प्रशिक्षण 2026 में प्रवेश लेने के इंतजार में बैठे अभ्यर्थियों के लिए दूसरे चरण की काउंसलिंग सोमवार से शुरू हो रही है। इसमें वे सभी अभ्यर्थी शामिल हो सकते हैं, जिन्हें प्रशिक्षण संस्थान आवंटित नहीं हुआ है। डायट और निजी क्षेत्र के कालेजों में प्रवेश जारी रहेगा। डीएलएड में प्रवेश 25 सितंबर तक लोगा। कक्षाएं 28 सितंबर से शुरू होंगी। -राब्यू

धार्मिकस्थलों से जब्त किए गए 2,509 लाउडस्पीकर

बिजनौर : बिजनौर में पुलिस के अभियान के तहत अब तक मस्जिदों से 1,323, मंदिरों से 1,116 और गुरुद्वारों से 70 लाउडस्पीकर जब्त किए गए हैं। एसपी कृष्ण कुमार ने बताया कि धार्मिक स्थलों पर लाउडस्पीकर की आवाज कोर्ट की गाइडलाइन के अनुसार होनी चाहिए। जांच में 2,509 लाउडस्पीकर हटाए गए हैं। आवासीय क्षेत्र में दिन में 55 डेसीबल और रात में 45 डेसीबल की ध्वनि सीमा निर्धारित की गई है। शिकायत मिलने पर आगे कार्रवाई की जाएगी। -जासं

स्वाइन फ्लू से संक्रमित उन्नाव के देवर-भाभी की मौत

उन्नाव : स्वाइन फ्लू से संक्रमित देवर-भाभी की लखनऊ के निजी अस्पताल में मौत हो गई। दिवंगत महिला के बेटे ने सीएमओ उन्नाव को ई-मेल से जांच रिपोर्ट भेजी और मृत्यु की सूचना दी है। संक्रामक रोग नियंत्रण विभाग के नोडल अधिकारी एसीएमओ डा. जयराम सिंह ने बताया कि अधिकृत सूचना नहीं मिली है। ई-मेल से मिली जानकारी को संज्ञान में ले परिवार के 15 सदस्यों के सैंपल लिए हैं। इनकी जांच किंग जार्ज चिकित्सा विश्वविद्यालय के बजाय केजीएमयू लखनऊ में कराई जाएगी। -जासं

शाहजहांपुर में चार सिपाहियों ने अपहरण कर सर्राफ से वसूले दो लाख

जासं, शाहजहांपुर : 'मैं कानून की रक्षा करूंगा'...वर्दी पहनते समय यह शपथ लेने वाले चार सिपाही खुद अपराधी बन गए। सिपाही अरुण चित्तौड़िया, पंकज, तुषार और वीरेंद्र ने सर्राफ सुंदरम क्षत्रिय का अपहरण कर दो लाख रुपये वसूले और जेल भेजने की धमकी दी। उन्हें पुलिस चौकी में बंद कर प्रताड़ित किया गया। शिकायत पर एसपी सौरभ दीक्षित ने जांच कराई, जिसमें चारों सिपाही दोषी पाए गए।

रविवार को उन पर भ्रष्टाचार और धमकाने के आरोप में प्राथमिकी दर्ज की गई। पंकज और वीरेंद्र को गिरफ्तार कर लिया गया है, जबकि अन्य दो की तलाश जारी है।

प्रापर्टी टैक्स से जुड़ी प्रक्रिया बदली, प्रदेश भर में एक पोर्टल पर होगा काम

अजय श्रीवास्तव • जागरण

- अभी तक नगर निगम, नगर पालिका और नगर पंचायतों में अलग थे साफ्टवेयर
- जलकर, सीवर कर और नामांतरण भी ई-नगर सेवा से जुड़ जाएगा

लखनऊ : प्रदेश के सभी निकायों में प्रापर्टी टैक्स (संपत्ति कर) निर्धारण और बिल जमा करने की प्रक्रिया में बदलाव के साथ ही जलकर, सीवर कर और नामांतरण में भी परिवर्तन किया जाएगा। अभी तक नगर निगम, नगर पालिका और नगर पंचायतों में हाउस टैक्स निर्धारण और बिल जमा करने के लिए अलग-अलग साफ्टवेयर है। नगर निगम में एनआइसी (नेशनल इनफार्मेशन सेंटर) पर काम होता है तो अन्य निकायों में एनआइसी से जुड़े साफ्टवेयर पर प्रापर्टी टैक्स के निर्धारण से लेकर बिल जमा हो रहे हैं। शासन ने चार सितंबर को आदेश जारी कर नगरीय निकायों के पृथक आनलाइन प्रापर्टी टैक्स प्रक्रिया को बंद करने को कहा है। अब नए आदेश से सरकारी ई-नगर सेवा पोर्टल का उपयोग होगा।

इस आदेश के बाद सभी निकायों में प्रापर्टी टैक्स से जुड़े डाटा को ट्रांसफर की प्रक्रिया चालू हो गई है जिसमें 10 से 15 दिन लग सकते हैं। वैसे अभी तक सभी निकायों में ट्रेड लाइसेंस से लेकर अन्य पंजीकरण व टैक्स जमा करने का काम ई-नगर सेवा पर ही हो रहा है, सभी व्यवस्था को सरकारी पोर्टल पर लाकर पारदर्शी बनाए जाने का प्रयास है। इससे डाटा के लीक होने की संभावनाएं नहीं रहेंगी। स्थानीय निकाय निदेशालय के निदेशक अनुज कुमार झा की तरफ से चार सितंबर को सभी नगर आयुक्तों, नगर पालिका और नगर पंचायतों के अधिशासी अधिकारी को भेजे आदेश में कहा गया है कि निकाय अलग से आनलाइन प्रापर्टी टैक्स के साफ्टवेयर को बंद कर दें और संबंधित अभिलेख, डाटा, सेवा संबंधी सूचनाएं ई-नगर सेवा पोर्टल एकीकृत प्रणाली से संचालित की जाए। साथ ही नागरिकों को भी जागरूक किया जाए कि वह भी ई-नगर सेवा पोर्टल एकीकृत प्रणाली का ही उपयोग करेंगे। मुख्य कर निर्धारण अधिकारी, नगर निगम अशोक कुमार सिंह का कहना है कि नगर निगम ने डाटा ट्रांसफर की प्रक्रिया चल रही है, 40 दिन का डाटा शेष रह गया है। यह काम पूरा होते ही ई-नगर सेवा पोर्टल काम करने लगेगा। इस नए पोर्टल पर प्रापर्टी टैक्स, नामांतरण, जलकर और सीवर कर से जुड़ी सेवाएं जुड़ जाएंगी।

टैक्स आडिट रिपोर्ट 30 तक कर दें जमा, नहीं तो भरना पड़ेगा जुर्माना

जासं, कानपुर : आयकर टैक्स आडिट रिपोर्ट वित्तीय वर्ष 2025-26 यानी आकलन वर्ष 2026-27 के लिए दाखिल करने की अंतिम तिथि 30 सितंबर है। आयकर नियमों के तहत धारा 44 एबी के दायरे में आने वाले कारोबारियों और पेशेवरों को अपनी लेखाबहियों का टैक्स आडिट चार्टर्ड अकाउंटेंट से कराकर निर्धारित प्रारूप में रिपोर्ट आयकर ई-फाइलिंग पोर्टल पर अपलोड करनी होगी। समय पर आडिट रिपोर्ट नहीं देने पर डेढ़ लाख रुपये तक जुर्माना लग सकता है। एडवोकेट संतोष कुमार गुप्ता के अनुसार, टैक्स आडिट रिपोर्ट को चार्टर्ड अकाउंटेंट अपने डिजिटल हस्ताक्षर से अपलोड करेंगे। एकल स्वामित्व और साझेदारी फर्मों के लिए निर्धारित फार्म में और कंपनी करदाताओं के लिए संबंधित फार्म में रिपोर्ट तैयार की जाएगी।

आयकर अधिनियम के तहत सामान्य तौर पर ऐसे कारोबारियों के लिए टैक्स आडिट अनिवार्य है, जिनका वार्षिक कारोबार एक करोड़ रुपये से अधिक है।

मंदाकिनी नदी के कैचमेंट एरिया से हटेगा अतिक्रमण : योगी

चित्रकूट से लौटे मुख्यमंत्री ने लखनऊ में बैठक कर कार्ययोजना बनाने के दिए निर्देश

जागरण टीम, लखनऊ : चित्रकूट में मंदाकिनी नदी में बाढ़ की विभीषिका देखकर राज्य सरकार अब समस्या के स्थायी समाधान की दिशा में कदम उठाने जा रही है। रविवार को चित्रकूट से लौटकर मुख्यमंत्री योगी आदित्यनाथ ने अपने सरकारी आवास पर वरिष्ठ अधिकारियों के साथ बैठक की। बाढ़ के पीछे प्राकृतिक जल प्रवाह और कैचमेंट क्षेत्र से जुड़े पहलुओं को महत्वपूर्ण मानते हुए मंदाकिनी नदी के कैचमेंट एरिया में अतिक्रमण हटाने के निर्देश दिए। जल निकासी और नदी में गिर रहे सीवर-नालों के पानी को लेकर दीर्घकालिक कार्ययोजना बनाने को कहा है। फसल क्षति के सर्वे को जल्द पूरा कर किसानों को मुआवजा, बेघर हुए परिवारों को मुख्यमंत्री आवास योजना के तहत मकान और आंशिक रूप से क्षतिग्रस्त घरों की मरम्मत के लिए आर्थिक मदद देने के निर्देश दिए। अगले 48 घंटे के भीतर शेष राहत किट बांटने, व्यापारियों व मठ-मंदिरों के नुकसान का आकलन करने, बाढ़ के बाद बीमारियों की रोकथाम के लिए स्वास्थ्य निगरानी बढ़ाने, मंदाकिनी पर बने फुट ओवर ब्रिज का सेफ्टी आडिट व चित्रकूट-एयरपोर्ट मार्ग का निर्माण विजयादशमी से पहले पूरा करने के आदेश दिए।

इससे पहले, चित्रकूट के रामघाट क्षेत्र पहुंचे मुख्यमंत्री ने 800 बाढ़ पीड़ितों को राहत सामग्री, भूमि आवंटन प्रमाण पत्र और सहायता राशि के चेक वितरित किए। पीड़ितों को ढांढस बंधाते हुए उन्होंने कहा कि संकट की इस घड़ी में सरकार पूरी मजबूती से जनता के साथ खड़ी है। मुख्यमंत्री ने कहा कि कैचमेंट एरिया में निर्माण होंगे तो नदी जब अपना स्वाभाविक रूप लेगी, तब जो भी अतिक्रमण होगा, सब साथ बहकर जाएगा। नदी के कैचमेंट एरिया में निर्माण से बचना होगा। नदी के स्वाभाविक प्रवाह के लिए रास्ता देना होगा।

29 अगस्त को भीषण बाढ़ आने से चित्रकूट के 84 कोस में पानी ही पानी था। दैनिक जागरण ने 'मंदाकिनी कुपित..रोकी राह, आई आफत' समाचारीय शृंखला के माध्यम से मंदाकिनी नदी के किनारों पर अतिक्रमण को बाढ़ का जिम्मेदार बताया था। अब मुख्यमंत्री योगी आदित्यनाथ ने भी प्रभु श्रीराम की तपोभूमि पहुंच कर अपने संबोधन में यही चिंता जाहिर की और समाधान का भरोसा दिया है।

- प्रभु श्रीराम की तपोभूमि में बाढ़ पीड़ितों को बांटी राहत सामग्री हर मदद का दिया भरोसा
- दैनिक जागरण ने समाचारीय अभियान के जरिये मंदाकिनी में बाढ़ के कारणों की थी पड़ताल

रामायण मेला परिसर में सूरजकली को भूमि आवंटन प्रमाण पत्र देते मुख्यमंत्री योगी आदित्यनाथ। साथ में प्रभारी मंत्री नंद गोपाल नंदी (दाएं) • सूचना विभाग

जगद्गुरु रामभद्राचार्य दिव्यांग राज्य विश्वविद्यालय में बाढ़ पीड़ित विद्यार्थियों की आधी फीस माफ

जासं, चित्रकूट : जगद्गुरु रामभद्राचार्य दिव्यांग राज्य विश्वविद्यालय ने आर्थिक संकट से जूझ रहे बाढ़ प्रभावित विद्यार्थियों को बड़ी राहत दी है। विश्वविद्यालय ऐसे विद्यार्थियों का 50 प्रतिशत शिक्षण शुल्क माफ करेगा, ताकि आर्थिक तंगी उनकी पढ़ाई के आड़े न आए। फीस में मिलने वाली यह विशेष छूट विश्वविद्यालय के दान कोष से वहन की जाएगी। विश्वविद्यालय के कुलपति प्रो. शिशिर कुमार पांडेय ने कहा कि इसका उद्देश्य जरूरतमंद बाढ़ पीड़ित विद्यार्थियों तक राहत पहुंचाना है।

बैराजों से पानी छोड़े जाने से उफान पर नदियां, हादसों में गईं पांच जानें

जागरण टीम, लखनऊ : बैराजों से पानी छोड़े जाने और बारिश के कारण सरयू, शारदा, घाघरा, रामगंगा और गंगा नदियां उफान पर हैं। फर्रुखाबाद में गंगा नदी खतरे के निशान से महज 10 सेंटीमीटर नीचे बह रही है, जहां तेज कटान के कारण 16 पक्के मकान और नौ झोपड़ियां नदी के तेज बहाव में बह गईं। इसके अलावा बाराबंकी, बहराइच, लखीमपुर, गोंडा और अंबेडकरनगर सहित कई जिलों में बाढ़ का पानी रिहायशी इलाकों और खेतों में घुस गया है। बाराबंकी में 54 गांव बाढ़ से सीधे प्रभावित हैं, वहीं बहराइच के 15 गांव पानी से पूरी तरह घिर चुके हैं। निचले इलाकों के लोग अपना सामान समेटकर सुरक्षित ठिकानों की ओर जाने को मजबूर हैं। लखीमपुर और श्रावस्ती के तटीय इलाकों में कटान और जलभराव से जनजीवन बुरी तरह प्रभावित हुआ है।

बाढ़-भारी बारिश के बीच कई हादसे सामने आए हैं। गोंडा के भौरीगंज स्थित सरयू घाट पर स्नान को गईं दो सगी बहनों की डूबने से मौत हो गई। उधर, बदायूं में भी रामगंगा के बाढ़ के पानी में फिसलकर डूबने से एक व्यक्ति की जान चली गई। लगातार हो रही मूसलाधार बारिश के चलते मुरादाबाद, अमरोहा और बदायूं में कई कच्चे मकान ढह गए, जिसमें दबकर एक किसान की मौत हो गई जबकि कई लोग गंभीर रूप से घायल हो गए। जालौन में नाले में नहाते समय किशोर की डूबने से जान चली गई।

फर्रुखाबाद के समैचीपुर चितार में बाढ़ से कटा मकान व नाव से सामान ले जाते ग्रामीण • स्रोत : ग्रामीण

पूर्वांचल के वाराणसी, बलिया, मऊ, उन्नाव और गाजीपुर जिलों में भी नदियां चेतावनी व खतरे के निशान के आसपास बनी हुई हैं। उन्नाव में गंगा चेतावनी बिंदु से 49 सेंटीमीटर ऊपर बह रही हैं। हालांकि वाराणसी और गाजीपुर में जलस्तर में मामूली गिरावट दर्ज की गई है, लेकिन सड़कों-गलियों में फैली गाद और कीचड़ से संक्रामक बीमारियों के फैलने की आशंका बढ़ गई है। बांदा बारिश और जलभराव से हुए नुकसान के सर्वे के दौरान ग्रामीणों से अवैध वसूली के आरोप में एसडीएम ने महिला लेखपाल को निलंबित कर दिया है।

50 जिलों में कमजोर पड़ा मानसून, छिटपुट बारिश के आसार

जासं, लखनऊ: प्रदेश में मानसून की सक्रियता एक बार फिर कमजोर पड़ने लगी है। करीब 50 जिलों में बारिश की रफ्तार धीमी पड़ने के बाद अब अधिकांश स्थानों पर छिटपुट बारिश के ही आसार हैं। हालांकि कुछ जिलों में गरज-चमक के साथ हल्की से मध्यम बारिश हो सकती है। वर्षा में कमी आने से दिन में उमस और गर्मी का असर बढ़ने की संभावना है। लखनऊ में रविवार को सुबह से हल्के बादल छाने के साथ धूप निकली, जिससे तापमान में वृद्धि दर्ज की गई। राजधानी में दिन का पारा 32.5 डिग्री सेल्सियस रिकार्ड किया गया, जबकि न्यूनतम तापमान 25.5 डिग्री सेल्सियस पहुंच गया।

आज 15 जिलों में मध्यम से भारी वर्षा का अलर्ट

वरिष्ठ मौसम वैज्ञानिक अतुल कुमार सिंह के अनुसार, पिछले दिनों प्रदेश के कई हिस्सों में हुई तेज बारिश के बाद मौसम का मिजाज बदला है। कई जिलों में मानसूनी गतिविधियां कमजोर पड़ने लगी हैं। आने वाले दिनों में राज्य में बारिश की स्थिति एक समान नहीं रहेगी। कहीं बादल छाए रहेंगे और धूप होगी तो कुछ स्थानों पर हल्की बौछार पड़ सकती है। सोमवार को बहराइच, बलरामपुर, बिजनौर, लखीमपुर खीरी, महाराजगंज, मुरादाबाद, सिद्धार्थनगर और श्रावस्ती में भारी बारिश का अलर्ट जारी किया गया है।

नौकर ने दवा कारोबारी को चाकू से गोदा, बोला- बहू के कहने पर की हत्या

जासं, कानपुर : अपार्टमेंट रतन आर्बिट में शनिवार रात दवा कारोबारी विपिन मिनोचा की चाकू से गोदकर हत्या कर दी गई। रात तीन बजे बेटा-बहू पार्टी से घर लौटे तो घटना की जानकारी हुई। सीसीटीवी फुटेज में दो युवक फ्लैट में जाते और बाहर निकलते दिखे। इनमें से एक की पहचान कारोबारी के घर काम करने वाले पूर्व नौकर विशाल गौतम के रूप में हुई। पुलिस ने उसे और उसके साथी राजकिशोर को मुठभेड़ में रविवार देर शाम गिरफ्तार कर लिया। एसीपी कल्याणपुर दिलीप सिंह के अनुसार, पूछताछ में आरोपित ने बताया कि कारोबारी की बहू के कहने पर रुपये के लालच में हत्या की थी। विनीत मिनोचा भूतल स्थित सी-104 फ्लैट में रहते थे। वह 45 वर्षों से दवा कारोबार से जुड़े थे। शनिवार रात 9:38 बजे उनका बेटा सुब्रत और बहू शालू, छह वर्षीय पोता श्रीजय पार्टी में शामिल होने यशोदा नगर गए थे। कैमरों में दिखा कि रात 10:58 बजे विनीत दुकान बंद करके फ्लैट पहुंचे। बेटा-बहू घर लौटे तो बेडरूम में विनीत का रक्तरंजित शव मिला। फ्लैट के बाहर गैलरी में लगे कैमरों की फुटेज खंगाली गई तो रात 9:46 बजे दो युवक फ्लैट में दाखिल होते दिखे। इसके बाद 11:28 बजे दोनों युवक फ्लैट से बाहर निकल गए। पहचान के बाद पुलिस ने पूर्व नौकर विशाल गौतम की तलाश शुरू की और मुठभेड़ में उसे दबोच लिया।

रतन अर्बिट अपार्टमेंट में शनिवार रात वारदात को दिया अंजाम

मृतक आश्रित नियुक्ति में शर्त पर राज्य सरकार से जवाब तलब

विसं, प्रयागराज : इलाहाबाद हाई कोर्ट ने मृतक आश्रित नियुक्ति नियमावली के तहत मिलने वाली अनुकंपा नियुक्ति में अस्थाई सेवा की शर्त जोड़ने पर कड़ा रुख अपनाया है। न्यायमूर्ति सिद्धार्थ नंदन की पीठ ने सपना सारस्वत की याचिका पर कहा कि अनुकंपा के आधार पर दी जाने वाली नियुक्तियां हमेशा स्वीकृत और नियमित पदों के खिलाफ होती हैं। इनमें अस्थाई नियुक्ति अथवा एक माह की नोटिस पर हटाने की शर्त लगाना स्थापित विधिक सिद्धांतों के पूरी तरह विपरीत है। कोर्ट ने राज्य सरकार से उक्त मामले में जवाब तलब किया है।

मामले के अनुसार याचिकाकर्ता के भाई की एसएन मेडिकल कालेज एवं चिकित्सालय आगरा में कार्यरत रहते मृत्यु हो गई थी। याची ने मृतक आश्रित कोटे के तहत नियुक्ति के लिए आवेदन किया था, लेकिन प्रधानाचार्य एसएन मेडिकल कालेज एवं चिकित्सालय आगरा ने इस आधार पर आवेदन निरस्त कर दिया कि उनके पिता शिक्षा विभाग से सेवानिवृत होकर पेंशन ले रहे हैं।

मामले की अगली सुनवाई 14 सितंबर को निर्धारित की गई

याची अधिवक्ता कमल कुमार केशरवानी ने पीठ का ध्यान 27 अगस्त 2026 को जारी नियुक्ति पत्र की ओर आकर्षित करते हुए कहा कि अधिकारी द्वारा पूर्व का आदेश वापस लेकर नियुक्ति पत्र तो जारी कर दिया गया है, लेकिन उसमें पहली शर्त यह जोड़ दी गई है कि नियुक्ति पूरी तरह अस्थाई है। बिना कोई कारण बताए एक महीने के नोटिस पर समाप्त की जा सकती है।

मृतक आश्रित नियमावली के तहत दिए जाने वाले नियुक्ति पत्र में इस प्रकार की अनुचित शर्त शामिल करना पूरी तरह से गैर-कानूनी और अधिकारियों की उदासीनता को दर्शाता है।

दो अधिवक्ताओं की मृत्यु पर बवाल सीएमओ पर लापरवाही का मुकदमा

- वज्रपात से राजघाट अंत्येष्टि स्थल पर गजीबो गिरने से घायल हुए थे दोनों अधिवक्ता
- उपचार मिलने में देरी और एंबुलेंस उपलब्ध न होने पर वकीलों ने किया हंगामा

जासं, गोरखपुर : महायोगी गुरु गोरक्षनाथ घाट पर बना गुंबद (गजीबो) रविवार को वज्रपात से भरभराकर गिर गया। उस समय अंत्येष्टि में शामिल होने पहुंचे अधिवक्ता आलोक अस्थाना और संजय सिंह मलबे में दबकर गंभीर रूप से घायल हो गए। आलोक की जिला अस्पताल पहुंचने से पहले मृत्यु हो गई। संजय सिंह ने बीआरडी मेडिकल कालेज के इमरजेंसी ट्रामा सेंटर में उपचार के दौरान दम तोड़ा। अधिवक्ताओं ने उपचार में देरी और समय पर एंबुलेंस उपलब्ध न होने का आरोप लगाते हुए जिला अस्पताल की इमरजेंसी के बाहर सड़क जाम कर हंगामा शुरू कर दिया।

आलोक अस्थाना की पत्नी शालिनी की तहरीर पर कोतवाली थाने में सीएमओ व स्वास्थ्यकर्मियों के विरुद्ध लापरवाही का मुकदमा दर्ज होने के बाद अधिवक्ताओं ने जाम समाप्त किया। सिविल कोर्ट के अधिवक्ता विनोद तिवारी की माता का शनिवार शाम निधन हो गया था। राप्ती नदी के राजघाट पर रविवार को उनकी अंत्येष्टि थी। पूर्वाह्न करीब 11:30 बजे अचानक तेज बारिश शुरू हो गई। दोनों अधिवक्ताओं समेत कुछ लोग घाट पर बने गुंबद के नीचे चले गए। इसी दौरान तेज आवाज के साथ वज्रपात हुआ और गुंबद भरभराकर गिर गया।

सीएमओ पर केस दर्ज करने के लिए एसपी सिटी को तहरीर देते अधिवक्ता • जागरण

मुख्यमंत्री योगी आदित्यनाथ ने हादसे का संज्ञान लेते हुए जिला प्रशासन को पीड़ित परिवार को चार लाख रुपये की सहायता देने के निर्देश दिए। जिलाधिकारी दीपक मीणा और एसपी सिटी निमिष पाटिल ने घटना की जानकारी ली। प्रशासन ने सहायता राशि देने की प्रक्रिया शुरू कर दी है।

आटो डंपर से टकराया मासूम बहन-भाई समेत छह की मृत्यु

जासं, संभल: यातायात नियम दरकिनार करना व अफसरों की बेपरवाही फिर दर्दनाक हादसे की वजह बनी। आगरा-मुरादाबाद हाईवे पर रविवार को तेज रफ्तार आटो ट्राई साइकिल से जा रहे दिव्यांग को बचाते हुए ओवरटेक करते वक्त बजरी लदे डंपर से टकरा गया। तीन सीटर क्षमता वाले इस आटो में 10 सवारियां थीं। हादसे में मासूम बहन-भाई ध्रुव और आराध्या के अलावा उनकी मामी रोहिणी, चालक सौदान सिंह, रामपाल और रुवेद की मृत्यु हो गई। चार सवारियां लहूलुहान हो गईं। हाईवे पर संचालन प्रतिबंधित होने के बाद भी आटो हाईवे बेलगाम दौड़ रहा था। बहजोई थाने की तीन चौकियों के क्षेत्र से गुजरा और चौथी में प्रवेश कर गया। बावजूद इसके चालक की मनमानी अंकुश लगाने वाला कोई नहीं था। उधर, आटो को बचाने के प्रयास में डंपर भी पलट गया। एआरटीओ अमिताभ चतुर्वेदी ने बताया कि प्रारंभिक जांच में हादसे का कारण क्षमता से अधिक सवारियां, तेज रफ्तार से ओवरटेक करना व डिवाइडर न होना रहा है।

पद्मश्री प्रो. टीके लाहिड़ी से मारपीट का डाक्टर पर आरोप, बीएचयू ने बैठाई जांच

जासं, वाराणसी : रोगियों की सेवा के लिए समर्पित रहे पद्मश्री से अलंकृत प्रो. टीके लाहिड़ी के साथ बीएचयू अस्पताल में मारपीट का आरोप लगा है। उनकी देखरेख में लगे चिकित्सक डा. अरविंद पांडेय पर गाली-गलौज और थप्पड़ मारने का आरोप लगाते हुए प्रो. लाहिड़ी की एक रिश्तेदार ने बीएचयू प्रशासन को ई-मेल भेजा है। विश्वविद्यालय के अधिकारियों ने आरोपों को निराधार बताया है, लेकिन मामले की जांच के लिए चिकित्सकों की कमेटी गठित कर दी गई है। मुख्यमंत्री योगी आदित्यनाथ के निर्देश पर रविवार को स्टांप एवं पंजीयन शुल्क राज्यमंत्री रवींद्र जायसवाल ने रविवार को प्रो. लाहिड़ी से बीएचयू अस्पताल जाकर मुलाकात की और उनके बेहतर उपचार का निर्देश दिया। रवींद्र जायसवाल के अनुसार, उन्होंने प्रो. लाहिड़ी से घटना के बारे में पूछा तो वह हंस पड़े और कहा कि कौन ऐसी अफवाहें फैला रहा है। 85 वर्षीय प्रो. लाहिड़ी पिछले आठ माह से बीएचयू के कार्डियो थोरेसिक विभाग की आइसीयू में भर्ती हैं।

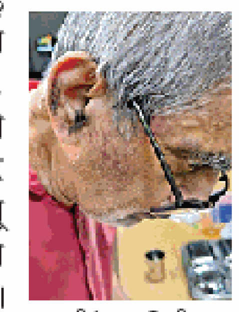

डा. टीके लाहिड़ी के चेहरे पर दिख रहे निशान, जिन्हें मारपीट में लगी चोट बताया जा रहा है • इंटरनेट मीडिया

- आठ माह से आइसीयू में भर्ती प्रो. लाहिड़ी के रिश्तेदार ने ई-मेल से लगाया आरोप
- मुख्यमंत्री के निर्देश पर स्टांप मंत्री रवींद्र जायसवाल ने अस्पताल पहुंचकर जाना हाल

ई-मेल में स्वयं को उनकी भांजी बताने वाली महिला ने आरोप लगाया है कि एक सितंबर को उनकी देखरेख में लगे चिकित्सक ने प्रो. लाहिड़ी के साथ गाली-गलौज की और थप्पड़ मारे। इससे उनके गाल, कनपटी और आंखों में चोट लगने की बात कही गई है। ई-मेल का स्क्रीनशाट इंटरनेट मीडिया पर भी प्रसारित हुआ है। सेंट्रल बार एसोसिएशन के पूर्व उपाध्यक्ष दीपक राय कान्हा ने लंका थाने में तहरीर देकर मामले में कार्रवाई की मांग की है।

आवारा कुत्तों के झुंड ने आठ वर्षीय बालक को मार डाला

जासं, सहारनपुर : रविवार को आवारा कुत्तों के झुंड ने आठ वर्षीय बालक पर हमला कर दिया, जिससे उसकी जान चली गई। लोगों ने कुत्तों को भगाने का प्रयास किया, लेकिन तब तक बालक गंभीर रूप से घायल हो चुका था। अस्पताल पहुंचने से पहले ही उसने दम तोड़ दिया। यह जिले में छह महीने में आवारा कुत्तों के हमले से चौथी मौत है। इससे पहले जुलाई में एक छह वर्षीय बच्चे, मई में एक सात साल की बच्ची और अप्रैल में एक आठ साल के बालक की जान जा चुकी है। बालक अजीम, जो अपनी बुआ के साथ रह रहा था, खेलते समय कुत्तों के झुंड का शिकार बना।

ग्रामीणों ने बताया कि कुत्तों ने गांव में एक गाय के बछड़े पर भी हमला किया, जो बाद में मर गया। इस घटना से ग्रामीणों में भय व्याप्त है। बीडीओ योगेंद्र चौधरी ने कहा कि कुत्तों को पकड़ने के संसाधन नहीं हैं।

तीन हजार वर्गमीटर से बड़े भूखंड पर खुला क्षेत्र जरूरी

- 12 मीटर से अधिक चौड़ी सड़कों के दोनों तरफ लगाए जाएंगे पौधे
- प्रदूषण फैलाने वाले उद्योगों व आवासीय क्षेत्रों के बीच में हरित पट्टी जरूरी

राब्यू, जागरण, लखनऊ: प्रदेश में औद्योगिक और आवासीय क्षेत्रों में नियोजित विकास के लिए खुले स्थान, हरित पट्टी और पौधारोपण के मानक जल्द तय किए जाएंगे। नई एकीकृत भवन विकास उपविधि के प्रस्तावित प्रारूप में तीन हजार वर्गमीटर से अधिक क्षेत्रफल वाले भूखंडों के लिए पार्क या खुले क्षेत्र का प्रविधान अनिवार्य किए जाने की व्यवस्था की गई है।

प्रस्तावित नियमों के अनुसार तीन हजार वर्गमीटर से अधिक क्षेत्रफल वाले भूखंडों में खुले स्थान की गणना टेलीस्कोपिक आधार पर की जाएगी। वहीं तीन हजार वर्गमीटर से कम के आवासीय तथा औद्योगिक भूखंडों में पार्क या खुला क्षेत्र छोड़ना अनिवार्य नहीं होगा। इसी प्रकार आवासीय क्षेत्रों में कुल क्षेत्रफल का 15% और औद्योगिक क्षेत्रों में 10% हिस्सा पार्क या खुले स्थान के रूप में रखना होगा। यदि किसी आवासीय भूखंड का आकार छह हजार वर्गमीटर है तो पहले तीन हजार वर्गमीटर को छोड़कर शेष तीन हजार वर्गमीटर के 15% यानी 450 वर्गमीटर क्षेत्र को हरित क्षेत्र के लिए सुरक्षित करना होगा। औद्योगिक क्षेत्र में इसी आधार पर 300 वर्गमीटर खुला स्थान रखना होगा। प्रस्तावित मानकों में स्पष्ट किया है कि खुले स्थान की न्यूनतम चौड़ाई छह मीटर और क्षेत्रफल 200 वर्गमीटर होना जरूरी होगा। भूखंड की सीमा से तीन मीटर स्थान पाथवे के लिए रखा जाएगा। सड़कों के किनारे और औद्योगिक क्षेत्रों में पौधरोपण के मानक भी तय किए गए हैं।

जागरण विशेष

नशे से बाहर निकाल रहा यह आयुर्वेदिक कालेज

ऋषिकुल आयुर्वेदिक कालेज ने15 औषधियों से तैयार की नशा छुड़ाने वाली हर्बल दंडिका

शैलेंद्र गोदियाल • जागरण

हरिद्वार: धूमपान की लत लग जाए तो उसे छोड़ना आसान नहीं होता, लेकिन अब इसको छुड़ाने के लिए ऋषिकुल राजकीय स्नातकोत्तर आयुर्वेदिक कालेज हरिद्वार के अंगद तंत्र विभाग ने एक प्रयोग किया है। इसके लिए तंबाकू और निकोटीन से मुक्त ऐसी हर्बल दंडिका तैयार की गई है, जिसमें 15 आयुर्वेदिक औषधियों का मिश्रण है। चिकित्सकीय निगरानी में इसके इस्तेमाल से धूमपान की मनोवैज्ञानिक तलब कम कर व्यक्ति को तंबाकू की लत से बाहर निकाला जा रहा है। शुरुआती परिणाम उत्साहजनक हैं। पिछले दो माह में ही 40 लोग धूमपान की आदत छोड़ चुके हैं।

प्राचीन आयुर्वेदिक सिद्धांतों के आधार पर यह हर्बल दंडिका उत्तराखंड आयुर्वेद विश्वविद्यालय से जुड़े विज्ञानी, आयुर्वेदाचार्य और शोधार्थियों ने तैयार की है। इसके लिए तेंदू पत्ता में तंबाकू व निकोटीन के बजाय शलकी, लाक्षा और मुलेठी सहित करीब 15 औषधियां भरी गईं। एक दंडिका तैयार करने में करीब आठ रुपये खर्च आया। अभी धूमपान छोड़ने वालों को यह मुफ्त दी जा रही है। ऋषिकुल आयुर्वेदिक कालेज की असिस्टेंट प्रोफेसर डा. भावना मित्तल कहती हैं कि धूमपान में धुआं ही सबसे घातक होता है, लेकिन इस दंडिका से निकलने वाला धुआं नुकसान के बजाय फायदा पहुंचाता है। यही नशे की लत छुड़ाने की अन्य विधियों से इसे अलग बनाता है।

हर्बल दंडिका तैयार करतीं डा. प्रगति नेगी • जागरण

काउंसलिंग भी है महत्वपूर्ण

धूमपान छोड़ने के इच्छुक व्यक्ति को कालेज की ओपीडी में 10 रुपये की पर्ची कटवानी होती है। इसके बाद चिकित्सक काउंसलिंग करते हैं। परिवार की स्थिति, उम्र, धूमपान की अवधि, ब्रीथ टेस्ट, वजन, रक्तचाप, शुगर व अन्य स्वास्थ्य संबंधी जानकारियां जुटाई जाती हैं। जांच के बाद चिकित्सक ही हर्बल दंडिका के इस्तेमाल की सलाह देते हैं। पूरी प्रक्रिया चिकित्सकीय निगरानी में होती है।

इस तरह तैयार किए गए हैं हर्बल दंडिका के पैकेट • जागरण

क्लिनिकल ट्रायल्स रजिस्ट्री इंडिया में पंजीकृत: शोधार्थी डा. प्रगति नेगी ने बताया कि प्रयोग को वैज्ञानिक आधार देने को इसे क्लिनिकल ट्रायल्स रजिस्ट्री इंडिया में पंजीकृत कराया गया है। ओपीडी में धूमपान छोड़ने के इच्छुक लोगों को चिकित्सकों की निगरानी में हर्बल स्मोक स्टिक का इस्तेमाल कराया गया। शुरुआती नतीजे काफी अच्छे रहे हैं। वह कहती हैं कि कुछ वर्ष पहले मैं एक धार्मिक कार्यक्रम में शामिल हुई। वहां अधिकांश लोग धूमपान कर रहे थे, जिससे अन्य लोगों को परेशानी हो रही थी। तभी उन्होंने धूमपान की लत छुड़ाने पर काम करने का संकल्प लिया।

40 साल की लत में आई कमी: करीब 40 वर्षों से धूमपान कर रहे रामकुमार बताते हैं कि दंडिका के इस्तेमाल से मेरी धूमपान की लत कम हुई है। पहले मैं 16 से 20 बीड़ी रोजाना पीता था, पर अब एक सप्ताह में पांच।

अतिरिक्त सामग्री पढ़ने के लिए स्कैन करें।

होम लोन बीमा : मुसीबत के समय वित्तीय सुरक्षा

हर किसी का सपना होता है कि उसका अपना घर हो। इसके लिए कई बार लोग लोन भी लेते हैं। लेकिन मुसीबत के समय में लोन की अदायगी काफी कठिन हो जाती है और घर भी हाथ से चला जाता है। किसी भी मुसीबत के समय अपने सपनों के घर और परिवार को सुरक्षित रखने के लिए होम लोन बीमा लेना काफी अच्छा विकल्प है। यह एक वित्तीय सुरक्षा के तौर पर काम करता है। होम लोन बीमा और इसके फायदों के बारे में बता रहे हैं **मनोज कुमार**

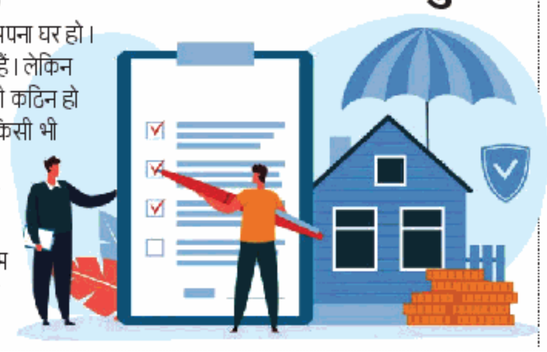

योग्यता की शर्तें

होम लोन बीमा के लिए योग्यता की शर्तें काफी हद तक जीवन बीमा जैसी ही होती हैं। ज्यादा बीमा कंपनियां इसे उन लोगों को देती हैं जिनका होम लोन चल रहा हो और जो कंपनी की तय उम्र सीमा (18 से 65 साल) के दायरे में आते हों। इसके अलावा, पालिसी जारी करते समय उम्र, लोन की रकम, लोन की अवधि, पेशा और सेहत जैसी बातों पर भी ध्यान दिया जा सकता है। लोन की ज्यादा रकम या ज्यादा उम्र वाले आवेदकों के लिए मेडिकल चेक-अप की जरूरत पड़ सकती है। चूंकि कंपनियों के लिए योग्यता के नियम अलग-अलग हो सकते हैं। ऐसे में सिर्फ लोन देने वाले के प्रस्ताव पर निर्भर रहने के बजाय अन्य कंपनियों से तुलना जरूर करें।

कहां से करें खरीदारी

कोई भी व्यक्ति सीधे बीमा कंपनी से होम लोन बीमा खरीद सकता है। साथ ही बीमा एग्रीगेटर के जरिये आनलाइन होम लोन बीमा की तुलना की जा सकती है। आमतौर पर आवेदकों को उम्र, लोन की रकम, लोन की अवधि और सेहत से जुड़ी जानकारी जैसी बुनियादी बातें बतानी होती हैं। होम लोन मंजूर होने के समय ही सरकारी या निजी क्षेत्र के बैंकों और गैर-बैंकिंग वित्तीय कंपनी (एनबीएफसी) के जरिये सीधे आवेदन किया जा सकता है। बुनियादी जानकारी देकर आनलाइन भी होम लोन बीमा खरीदा जा सकता है।

ऐसे करता है काम

मान लीजिए- आपने एक करोड़ रुपये का होम लोन 20 वर्षों के लिए लिया है। आठ वर्षों 35 लाख रुपये के लोन का पुनर्भुगतान कर दिया गया है और 65 लाख रुपया बकाया है। यदि होम लोन लेने वाली की किसी कारणवश मौत हो जाती है तो बकाया 65 लाख रुपये का भुगतान होम लोन बीमा देने वाली कंपनी की ओर से किया जाएगा। हालांकि, यह पालिसी की शर्तों पर निर्भर है। कुछ मामलों में नौकरी छूटने पर सुरक्षा भी मिलती है और पालिसी की शर्तों के अनुसार कंपनी कुछ समय के लिए मासिक किस्त चुकाने में मदद करती है। गंभीर बीमारी, दुर्घटना से मौत और विकलांगता कवर भी इसमें उपलब्ध होता है।

जागरण इन्फो

क्या होता है होम लोन बीमा

होम लोन बीमा आपके होम लोन से जुड़ी एक सुरक्षा योजना है। लोन लेने वाले के साथ किसी भी प्रकार की अनहोनी होने पर यह बीमा बकाया होम लोन चुकाने में मदद करता है। इससे यह सुनिश्चित होता है कि परिवार पर बकाया लोन का बोझ न पड़े या उन्हें लोन चुकाने के लिए घर बेचना न पड़े। यह एक ऐसा वित्तीय सुरक्षा कवच है जो आपके घर और आपके परिवार दोनों की सुरक्षा करता है। साथ ही यह घर और उसमें रखे सामान को आग, बाढ़, भूकंप, तूफान, चोरी और दूसरी कवर की गई घटनाओं जैसे जोखिमों से भी सुरक्षा देता है।

फायदे

होम लोन बीमा का सबसे बड़ा फायदा यह होता है कि किसी भी प्रकार की अनहोनी होने पर परिवार को बकाया होम लोन चुकाने की चिंता या घर खोने का डर नहीं रहता है। ग्राहक बिना की अतिरिक्त बीमा लागत के होम लोन को समय से पहले बंद कर सकते हैं। ग्राहकों के पास अपनी जरूरत के हिसाब से भुगतान की शर्तें चुनने की आजादी भी होती है। साथ ही यह विकल्प भी होता है कि क्लेम का पैसा सीधे परिवार को मिले।

नुकसान

होम लोन बीमा एक अतिरिक्त खर्च है। समय के साथ लोन की बकाया राशि कम होती जाती है, इसलिए होम लोन बीमा कवर भी आमतौर पर कम हो जाता है। कई मामलों में टर्म इंश्योरेंस प्लान कम लागत पर ज्यादा कवर दे सकता है। टर्म इंश्योरेंस प्लान लोन लेने वाले के परिवार को क्लेम की रकम का इस्तेमाल सिर्फ होम लोन के लिए ही नहीं, बल्कि दूसरी आर्थिक जरूरतों के लिए भी करने की आजादी देता है।

यूरोप के लिए डीजल आपूर्ति का मुख्य स्रोत बना भारत

रूस से निर्यात पर रोक और अमेरिका से होने वाली कम आपूर्ति का दिखा असर, भारत दुनिया का चौथा बड़ा रिफाइनर

नई दिल्ली, प्रेट्र: भारत यूरोप के लिए डीजल सप्लाई का एक अहम स्रोत बनकर उभरा है। अगस्त में बाब-अल-मंदेब से होकर यूरोप जाने वाले कुल डीजल का लगभग 60 प्रतिशत हिस्सा भारत से गया, क्योंकि रूस से निर्यात पर रोक लगी है और अमेरिका से होने वाली आपूर्ति भी कमोबेश कम है।

ऊर्जा और लाजिस्टक के रियल टाइम डाटा पर नजर रखने वाली कंपनी वोर्टेक्सा के अनुसार, अगस्त में बाब-अल-मंदेब से यूरोप जाने वाले जहाजों के जरिये 2,00,000 बैरल डीजल (गैसआयल) गुजरा। यह मात्रा पिछले साल के स्तर के करीब है। भारत दुनिया का चौथा बड़ा रिफाइनर है, जिसकी सालाना क्षमता 25.81 करोड़ टन है।

अप्रैल 2025 से मार्च 2026 के बीच भारत ने 6.15 करोड़ टन पेट्रोलियम उत्पाद निर्यात किए, जिससे यह दुनियाभर में रिफाइंड उत्पादों के सबसे बड़े निर्यातकों में से एक बन गया। अब इन ईंधनों के लिए यूरोप और रूस में भी मार्केट मिल रहा है।

वोर्टेक्सा के अनुसार, अगस्त के पहले 25 दिनों में रूस से समुद्र के रास्ते होने वाला डीजल और गैसआयल एक्सपोर्ट औसतन सिर्फ डेढ़ लाख बैरल प्रतिदिन रहा। यह पिछले साल के मुकाबले लगभग 6,10,000 बैरल प्रति दिन कम है और पांच साल के वार्षिक औसत से 81 प्रतिशत कम है।

आइपीओ से 7,055 करोड़ जुटाएंगी कंपनियां

इस सप्ताह शेयर बिक्री के लिए कुल 11 कंपनियां ला रही हैं मेनबोर्ड से जुड़े आरंभिक सार्वजनिक निर्गम

नई दिल्ली, प्रेट्र: इस सप्ताह प्राथमिक बाजार या आरंभिक सार्वजनिक निर्गम (आइपीओ) से जुड़ी गतिविधियां एक बार फिर काफी व्यस्त रहने वाली हैं। सप्ताह के दौरान कुल 11 कंपनियां मेनबोर्ड आइपीओ लाने जा रही हैं। यह कंपनियां आइपीओ में शेयर बेचकर 7,055 करोड़ रुपये जुटाने की योजना बना रही हैं। यह आइपीओ सब्सक्रिप्शन के लिए सात से 15 सितंबर तक खुलेगा। सबसे अधिक आइपीओ मंगलवार और बुधवार को सब्सक्रिप्शन के लिए खुलेंगे।

सबसे पहले सात सितंबर को प्रणव कंस्ट्रक्शन का आइपीओ सब्सक्रिप्शन के लिए खुलेगा। इसके बाद आठ सितंबर को कनोहर इलेक्ट्रिकल्स, प्रासोल केमिकल्स और ग्लास वाल सिस्टम्स (इंडिया) के आइपीओ आठ सितंबर को खुलेंगे। कुल छह कंपनियों- रेंटमोजो, मणिपाल पेमेंट, आरसिल, एलसीसी प्रोजेक्ट्स, करमतारा इंजीनियरिंग और स्टीमहाउस इंडिया के आइपीओ नौ सितंबर और वीगालैंड डेवलपर्स का आइपीओ सब्सक्रिप्शन के लिए 10 सितंबर को खुलेगा। यह कंपनियां रियल एस्टेट, इंजीनियरिंग एंड मैन्यूफैक्चरिंग, पेमेंट, रसायन निर्माण व आनलाइन रेंटल से जुड़ी हैं।

7,055 करोड़ रुपये में से 2,722 करोड़ रुपये नए शेयरों की बिक्री से जुटाए जाएंगे। यानी यह राशि सीधे कंपनी को मिलेगी। वहीं, 4,333 करोड़ रुपये के शेयर आफर फार सेल (ओएफएस) के जरिये बिक्री के लिए पेश किए जाएंगे। यह राशि कंपनियों के मौजूदा शेयरधारकों को मिलेगी। नए शेयरों की बिक्री से जुटाई जाने वाली अधिकांश राशि का इस्तेमाल कारोबार विस्तार, पूंजीगत खर्च और कर्ज निपटान के लिए किया जाएगा।

2,722 करोड़ रुपये के नए शेयरों की बिक्री की जाएगी

4,333 करोड़ के शेयर ओएफएस के जरिये बेचे जाएंगे

कंपनी	आकार	शेयर मूल्य	आवेदन की तिथि
प्रणव कंस्ट्रक्शन	351	118-124	7-9 सितंबर
कनोबर इलेक्ट्रिकल्स	1,056	601-632	8-10 सितंबर
प्रासोल केमिकल्स	500	643-676	8-10 सितंबर
ग्लास वाल सिस्टम्स	428	172-182	8-10 सितंबर
रेंटमोजो	1,256	384-404	9-11 सितंबर
मणिपाल पेमेंट	805	332-339	9-11 सितंबर
आरसिल	733	132-139	9-11 सितंबर
एलसीसी प्रोजेक्ट्स	427	139-146	9-11 सितंबर
करमतारा इंजीनियरिंग	875	241-254	9-11 सितंबर
स्टीमहाउस इंडिया	414	तय नहीं	9-11 सितंबर
वीगालैंड डेवलपर्स	210	तय नहीं	10-15 सितंबर

नोट: आइपीओ का आकार करोड़ रुपये में, शेयर मूल्य रुपये प्रति इकाई में

आठ कंपनियों के शेयर सूचीबद्ध होंगे : इस सप्ताह कुल आठ कंपनियों के शेयर एक्सचेंज पर सूचीबद्ध होंगे। इनमें तीन कंपनियां मेनबोर्ड और पांच कंपनी एसएमई प्लेटफार्म से जुड़ी हैं। मेनबोर्ड प्लेटफार्म से जुड़ी पर्पल स्टाइल लैब्स के शेयर सात सितंबर को और दीपा ज्वेलर्स व रेज आफ बिलीफ के शेयर आठ सितंबर को एक्सचेंज पर सूचीबद्ध होंगे। इसी तरह, एसएमई प्लेटफार्म से जुड़ी शांति इनआर्गेनिक्स, शाईकैम टेक्नोलाजीज और आशुतोष फाइबर के शेयर सात सितंबर को और फ्लाई-हाई मैरीटाइम ट्रेवल्स व फार्म पीस लिमिटेड के शेयर आठ सितंबर को सूचीबद्ध होंगे।

एफपीआइ ने सितंबर के पहले सप्ताह में 7,443 करोड़ निकाले

- महंगे क्रूड, अमेरिकी बांड रिटर्न में वृद्धि और डालर मजबूत होने का दिखा असर
- 2026 में अब तक 2.32 लाख करोड़ निकाले, 2025 में 1.66 लाख करोड़ निकाले थे

नई दिल्ली, प्रेट्र: लगातार दो महीनों तक भारत शेयर बाजार में निवेश करने के बाद सितंबर के पहले सप्ताह में विदेशी निवेशक शुद्ध विक्रेता बन गए। उन्होंने इस दौरान 7,443 करोड़ निकाले, क्योंकि कच्चे तेल की कीमतों में उछाल, अमेरिकी बांड रिटर्न में वृद्धि और डालर के मजबूत होने से जोखिम लेने से निवेशक पीछे हटे। यह निकासी तब हुई जब विदेशी पोर्टफोलियो निवेशकों (एफपीआइ) ने अगस्त में 29,600 करोड़ और जुलाई में 20,200 करोड़ का निवेश किया था। उससे पहले वे मार्च से जून तक लगातार चार महीनों तक शुद्ध विक्रेता बने रहे थे।

इस ताजा निकासी के साथ ही 2026 में अब तक भारतीय इक्विटी से विदेशी पोर्टफोलियो निवेशकों (एफपीआइ) की कुल निकासी 2.32 लाख करोड़ तक पहुंच गई है और यह 2025 में निकाली गई 1.66 लाख करोड़ की राशि से ज्यादा है।

यस सिक्योरिटीज के मुख्य निवेश अधिकारी राजकुमार राठी ने कहा कि हालिया बिकवाली कच्चे तेल की कीमतों में उछाल के कारण हुई। इससे भारत की महंगाई और चालू खाता परिदृश्य को लेकर चिंताएं बढ़ गई हैं। हालांकि, उन्होंने यह भी कहा कि भारत के प्राइमरी मार्केट के लिए विदेशी निवेशकों की दिलचस्पी ढांचागत मजबूत बनी हुई है।

विदेशी निवेशकों ने डेट मार्केट में भी अपनी बिकवाली जारी रखी। उन्होंने फुली एक्सेसिबल रूट (एफएआर) जरिये 377 करोड़ और वालेंटरी रिटेंशन रूट (वीआरआर) के जरिये 231 करोड़ रुपये निकाले, जबकि जनरल रूट के जरिये 217 करोड़ रुपये का निवेश किया।

अब सात अक्टूबर को होगी जीएसटी काउंसिल की बैठक

नई दिल्ली, आइएएनएस: जीएसटी काउंसिल की 12 सितंबर को दिल्ली में होने वाली 57वीं बैठक को टाल दिया गया है। अब यह बैठक सात अक्टूबर को होने की संभावना है। सूत्रों का कहना है कि 12-13 सितंबर को ब्रिक्स शिखर सम्मेलन के कारण जीएसटी काउंसिल की बैठक को टाला गया है।

जीएसटी अधिकारियों की तैयारी बैठकें 5-6 अक्टूबर को तय की गई हैं। पहली बैठक 5 अक्टूबर को होने की उम्मीद है, जबकि दूसरी बैठक 6 अक्टूबर को होगी। नई तारीख की पुष्टि करने के लिए जल्द की आधिकारिक नोटिफिकेशन जारी किया जाएगा।

अक्टूबर में होने वाली बैठक में इनपुट टैक्स क्रेडिट (आइटीसी), रिफंड और नियमों के पालन से जुड़े कई लंबित मुद्दों पर चर्चा होने की उम्मीद है। सितंबर 2025 में जीएसटी 2.0 के बड़े सुधारों के तहत स्लैब की संख्या घटाए जाने के बाद काउंसिल की यह पहली बैठक होगी।

अनुसंधान

वजन घटाने वाली दवाओं से पुरुषों में और बढ़ जाता है गंजेपन का जोखिम

वजन घटाने वाली दवाओं का संबंध पुरुषों में पुरुषों में होने वाले गंजेपन के अधिक जोखिम से हो सकता है। जिन पुरुषों में पहले से ही इस स्थिति के लिए वंशानुगत झुकाव होता है, उनमें इसका जोखिम सात प्रतिशत और बढ़ जाता है। एनवाईयू लैंगोन हेल्थ के रिसर्चर्स का यह अध्ययन जर्नल आफ इन्वेस्टिगेटिव डर्मेटोलाजी में हाल ही में आनलाइन प्रकाशित हुआ है। इस अध्ययन में पेंसिल्वेनिया विवि, किंग्स कालेज लंदन और कोलंबिया विवि के शोधकर्ताओं ने भी भाग लिया। शोधकर्ताओं ने पाया कि ओजेंपिक, वेगोवी और जेपबाउंड जैसी वजन घटाने वाली दवाओं से बाल झड़ने का जोखिम बढ़ता है, इसमें वंशानुगत कारण होने पर यह बढ़ जाता है।

लंदन जा रहा विमान बेंगलुरु लौटा, इमरजेंसी लैंडिंग

बेंगलुरु, प्रेट्र : लंदन जा रहे विमानन कंपनी वर्जिन अटलांटिक के विमान को उड़ान भरने के कुछ ही देर बाद तकनीकी खराबी के कारण बेंगलुरु के केंपेगौड़ा अंतरराष्ट्रीय हवाईअड्डे पर इमरजेंसी लैंडिंग करनी पड़ी। विमान में 270 यात्री सवार थे। बेंगलुरु से लंदन के हीथ्रो एयरपोर्ट जाने वाला विमान उड़ान भरने के कुछ ही देर बाद तकनीकी खराबी के कारण बेंगलुरु लौट आया।

राष्ट्रीय

इसरो के कर्मचारी संघों ने निजीकरण की प्रक्रिया पर मांगा स्पष्टीकरण

- नौ कर्मचारी संघों ने इसरो अध्यक्ष को पत्र लिखकर स्थिति स्पष्ट करने को कहा
- विनिर्माण एवं परिचालन कार्यों को निजी संस्थाओं को सौंपने की नीति पर जताई चिंता

नई दिल्ली, प्रेट्र : भारतीय अंतरिक्ष अनुसंधान संगठन (इसरो) के नौ कर्मचारी संघों ने इसरो अध्यक्ष वी. नारायणन को पत्र लिखकर अंतरिक्ष एजेंसी के विनिर्माण और परिचालन कार्यों को निजी संस्थाओं को सौंपने की प्रस्तावित नीति पर आधिकारिक स्पष्टीकरण की मांग की है। चार सितंबर को लिखे गए इस पत्र में कर्मचारियों ने चिंता व्यक्त की है कि यदि केवल वाणिज्यिक गतिविधियों तक निजी भागीदारी सीमित रहती है, तो यह स्वीकार्य है। हालांकि, ऐसी नीति जो इसरो को केवल एक शोध और विकास इकाई तक सीमित कर दे और देश के लांच वाहनों एवं बुनियादी ढांचे का नियंत्रण निजी हाथों में सौंप दे, वह बिना किसी खुली चर्चा के स्वीकार नहीं की जा सकती।

यह चिंता इंडियन नेशनल स्पेस प्रमोशन ऐंड अथाराइजेशन सेंटर के अध्यक्ष पवन गोयनका द्वारा 21 अगस्त को दिए गए उस बयान के बाद आई है जिसमें उन्होंने कहा था कि भविष्य में इसरो कोई लांच वाहन नहीं बनाएगा और यह काम पूरी तरह से निजी क्षेत्र या सार्वजनिक क्षेत्र के उपक्रमों द्वारा किया जाएगा। कर्मचारी संघों का कहना है कि इस तरह के बड़े नीतिगत बदलावों की कोई आधिकारिक जानकारी अंतरिक्ष विभाग द्वारा साझा नहीं की गई है। कर्मचारियों को इसकी जानकारी केवल मीडिया रिपोर्टों के जरिये मिल रही है, जो कि चिंताजनक है। पत्र में यह भी सवाल उठाया गया है कि पीएसएलवी, एलवीएम3 और एसएसएलवी जैसे लांच वाहनों का डिजाइन, विकास, एकीकरण और परीक्षण भविष्य में इसरो के पास रहेगा या इसे पूरी तरह बंद कर दिया जाएगा। ''इसरो द्वारा विकसित तकनीक एक राष्ट्रीय संपत्ति है। इसका हस्तांतरण पारदर्शी, जवाबदेह और रणनीतिक, सुरक्षा व रोजगार के पहलुओं के अनुरूप होना चाहिए।'' संघों ने मांग की है कि प्रस्तावित बदलावों से सेवारत कर्मचारियों, रिक्तियों, भविष्य की भर्ती प्रक्रिया और वैज्ञानिक तथा तकनीकी जनशक्ति पर पड़ने वाले प्रभावों का पूरा ब्योरा स्पष्ट किया जाए।

'इसरो का निजीकरण नहीं किया जाएगा व न ही उसके महत्व में कोई कमी आएगी'

नेशनल स्पेस प्रमोशन ऐंड अथाराइजेशन सेंटर के अध्यक्ष पवन गोयनका ने स्पष्ट किया है कि इसरो की भूमिका कम नहीं होगी और यह देश के अंतरिक्ष क्षेत्र का मुख्य आधार बना रहेगा। साथ ही, इसरो ने भी स्पष्ट किया है कि उसका निजीकरण नहीं किया जाएगा और न ही उसके महत्व में कोई कमी आएगी। गोयनका ने 'एक्स' पर जानकारी दी कि 2020 के बाद किए गए सुधारों का उद्देश्य भारत के संपूर्ण अंतरिक्ष इकोसिस्टम का विस्तार करना है। इसका मुख्य विचार उद्योगों को परिपक्व लांच व्हीकल्स, सेटेलाइटों और अन्य प्रणालियों के निर्माण और उन्हें बड़े पैमाने पर तैयार करने की अनुमति देना है। निजी क्षेत्र की भागीदारी से जहां उद्योग परिपक्व तकनीकों और क्षमताओं को आगे बढ़ाएंगे, वहीं इसरो अपनी प्राथमिक भूमिका के तहत उन्नत अनुसंधान और विकास, वैज्ञानिक अभियानों, रणनीतिक मिशनों, नई तकनीकों और ऐसी बुनियादी संरचनाओं पर ध्यान केंद्रित करेगा जिसे निजी क्षेत्र अकेले विकसित करने में सक्षम नहीं है।

उज्जैन : महाकाल द्वार ढह जाने के बाद की स्थिति ● नईदुनिया

उज्जैन में 14वीं सदी का महाकाल द्वार ढहा, लापरवाही से जमींदोज हुई धरोहर

नईदुनिया प्रतिनिधि, उज्जैन : ज्योतिर्लिंग श्री महाकालेश्वर मंदिर के उत्तर में स्थित 14वीं शताब्दी का ऐतिहासिक महाकाल द्वार शनिवार-रविवार की दरमियानी रात धराशायी हो गया। खास बात यह है कि इस विरासत को सहेजने के लिए वर्ष 2022 में स्मार्ट सिटी प्रोजेक्ट के तहत दो करोड़ रुपये से अधिक खर्च किए गए थे, वह अधिकारियों की लापरवाही से ढह गई। दरअसल, चौड़ा मार्ग बनाने के लिए इस महाकाल द्वार के समीप बिना किसी सुरक्षात्मक उपाय के भारी-भरकम बुलडोजर से गहरी खोदाई की गई। नतीजा, यह हुआ कि यह ऐतिहासिक द्वार ढह गया। हालांकि अब अधिकारियों का कहना है कि अब इसका नवनिर्माण कराया जाएगा।

कर्नाटक में शिक्षक अब अपने नाम के आगे लगा सकेंगे 'टीआर'

बेंगलुरु, प्रेट्र : शिक्षक बिना किसी स्वार्थ के बच्चों का भविष्य गढ़कर राष्ट्र निर्माण में अपना अमूल्य योगदान देते हैं। कर्नाटक सरकार ने शिक्षक दिवस के अवसर पर एक ऐतिहासिक और प्रेरणादायक निर्णय लिया है। राज्य के मुख्यमंत्री डी.के. शिवकुमार ने कैबिनेट की सहमति के बाद घोषणा की है कि अब कर्नाटक के लगभग साढ़े चार लाख शिक्षक अपने नाम के आगे 'टीआर' (टीचर) उपसर्ग का गर्व के साथ उपयोग कर सकेंगे। यह निर्णय शिक्षकों को डाक्टर, इंजीनियर और प्रोफेसर जैसे प्रतिष्ठित पेशेवरों के समकक्ष खड़ा करता है। इस संबंध में स्कूल शिक्षा और साक्षरता विभाग द्वारा आधिकारिक सरकारी आदेश भी जारी कर दिया गया है।

पत्नी के व्यभिचार का आरोप केवल देखने से नहीं : कोर्ट

विसं, जागरण, पटना : पटना हाई कोर्ट ने कहा है कि पत्नी को कथित तौर पर अन्य व्यक्ति के साथ आपत्तिजनक अवस्था में देख लेने भर से उसके व्यभिचार में लिप्त होने की पुष्टि नहीं होती। कहा कि आपत्तिजनक स्थिति में होना और यौन संबंध बनाना दो बिल्कुल अलग बातें हैं। व्यभिचार के आरोप को केवल ऐसी किसी एक घटना के आधार पर साबित नहीं माना जा सकता, बल्कि इसके लिए विश्वसनीय परिस्थितिजन्य साक्ष्यों की पूरी कड़ी आवश्यक है।

दैनिक जागरण नई राहें

SBI
भारतीय स्टेट बैंक
केन्द्रीय भर्ती एवं पदोन्नति विभाग, कॉरपोरेट केंद्र, मुंबई
फोन: 022-22820427

आवेदन के लिए स्क्यूआर स्कैन करें

नियमित आधार पर विशेषज्ञ संवर्ग अधिकारियों की भर्ती

नियमित आधार पर निम्नलिखित पद के लिए भारतीय नागरिकों से आवेदन आमंत्रित किए जाते हैं.

विज्ञापन सं.: CRPD/SCO/2026-27/15 (नियमित पद)

पद का नाम	रिक्ति	आयु (31.07.2026 तक)	
		न्यूनतम	अधिकतम
व्यापार वित्त अधिकारी-आईबीजी (टीएफओ-आईबीजी)-जेएमजीएस-1	14	21	30
व्यापार वित्त अधिकारी-आईबीजी (टीएफओ-आईबीजी) - एमएमजीएस-II	21	23	32

पात्रता मानदंड (आयु, अनुभव, जॉब प्रोफाइल आदि), रिक्ति विवरण, आवश्यक शुल्क एवं अन्य विवरण के लिए बैंक की वेबसाइट https://sbi.bank.in/web/careers/current-openings पर लॉग ऑन करें, जहाँ उपरोक्त विस्तृत विज्ञापन उपलब्ध हैं. इसके साथ आवेदन को ऑनलाइन जमा करने और साथ ही साथ आवेदन शुल्क का ऑनलाइन भुगतान करने हेतु एक लिंक भी दी गई है. आवेदन करने और शुल्क भेजने से पहले अपनी पात्रता सुनिश्चित करने एवं अन्य विवरणों के लिए विस्तृत विज्ञापन पढ़ें. कोई अन्य पूछताछ करने के लिए कृपया "CONTACT US"→"Post Your Query" लिंक के माध्यम से हमें लिखें, जो कि बैंक की वेबसाइट (https://sbi.bank.in/web/careers/ post-your-query) पर उपलब्ध है.

- आवेदन ऑनलाइन जमा करने और शुल्क का भुगतान करने की तिथि : 29.08.2026 से 19.09.2026 तक.

स्थान: मुंबई
दिनांक: 29.08.2026
महाप्रबंधक (आरपी एंड पीएम)

संसद ही नहीं, सार्वजनिक उपक्रमों में भी महिलाओं की भागीदारी नगण्य

नई दिल्ली, प्रेट्र: संसद और विधानसभाओं में भले ही महिलाओं को एक-तिहाई आरक्षण दिए जाने में हीला-हवाली के लिए आरोपों-प्रत्यारोपों का दौर जारी हो, लेकिन सार्वजनिक उपक्रमों में भी महिलाओं की भागीदारी का अनुपात बेहद खराब है। सरकार के हालिया आंकड़ों के अनुसार, केंद्रीय सार्वजनिक क्षेत्र उपक्रमों (सीपीएसई) के कुल कर्मचारियों में महिलाओं की हिस्सेदारी वित्त वर्ष 2024-25 के अंत में महज 9.8 प्रतिशत थी। इतना ही नहीं, इन संस्थानों में काम करने वाली महिलाओं के बीच भी नेतृत्व और सुपरवाइजरी पदों पर पहुंचने का अंतर साफ दिखाई देता है।

पब्लिक एंटरप्राइजेज सर्वे के मुताबिक, 2023-24 में सीपीएसई में महिला कर्मचारियों की संख्या 77,625 थी, जो 2024-25 में घटकर 76,685 रह गई। कुल महिला कर्मचारियों में 32.4 प्रतिशत मैनेजर या एग्जीक्यूटिव स्तर पर थीं, जबकि केवल 8.7 प्रतिशत सुपरवाइजरी पदों पर और 58.9 प्रतिशत वर्कर श्रेणी में थीं। सुपरवाइजरी स्तर पर महिलाओं की हिस्सेदारी भी 2022-23 के 10.08 प्रतिशत से घटकर 2023-24 में करीब 9 प्रतिशत हो गई। देश में महिलाओं की श्रम बल भागीदारी दर (एलएफपीआर) 2024-25 में 40 प्रतिशत से घटकर 34 प्रतिशत पर आ गई।

विशेषज्ञों के मुताबिक, सीपीएसई में महिलाओं की कम भागीदारी का कारण केवल भर्ती नहीं, बल्कि काम की परिस्थितियां और करियर में आगे बढ़ने के सीमित अवसर भी हैं। कई सार्वजनिक उपक्रम खनन, कोयला, पेट्रोलियम, स्टील, भारी इंजीनियरिंग, बिजली, परिवहन और निर्माण जैसे पारंपरिक रूप से पुरुष-प्रधान क्षेत्रों में हैं। दूरदराज के इलाकों में पोस्टिंग, कठिन शिफ्ट, सुरक्षित परिवहन और चाइल्डकेयर जैसी सुविधाओं की कमी महिलाओं के लिए बड़ी बाधा बन सकती है।

वाईएसआर कांग्रेस की सांसद डा. गुम्मा थनुजा रानी ने पीएसयू में महिलाओं की भर्ती के लिए स्पष्ट और समयबद्ध लक्ष्य तय करने तथा खनन और औद्योगिक उपक्रमों में क्रेच, हास्टल, सुरक्षित परिवहन और लचीली पोस्टिंग जैसी सुविधाएं उपलब्ध कराने की जरूरत बताई। उन्होंने चयन और प्रमोशन बोर्ड में लैंगिक संतुलन तथा करियर ब्रेक के बाद महिलाओं की वापसी के लिए पेड री-एंट्री कार्यक्रम की वकालत की।

जेंडर विशेषज्ञों के अनुसार, बदलाव का मतलब केवल महिलाओं की संख्या बढ़ाना नहीं, बल्कि उन्हें भर्ती, प्रशिक्षण, प्रमोशन और नेतृत्व तक समान अवसर देना भी है। इसके लिए सुरक्षित कार्यस्थल, सामाजिक सुरक्षा और ऐसा माहौल जरूरी है जहां लैंगिक पूर्वाग्रह और भेदभाव की गुंजाइश न हो। पापुलेशन फाउंडेशन आफ इंडिया की कार्यकारी निदेशक पूनम मुतरेजा ने कहा कि महिलाओं की कम भागीदारी को केवल उनकी काम करने की इच्छा से नहीं जोड़ा जा सकता। देखभाल की जिम्मेदारियां, घर के काम में पुरुषों की कम भागीदारी, सुरक्षित आवागमन, स्किल ट्रेनिंग और महिलाओं के आसपास रोजगार के सीमित अवसर भी इसमें बड़ी भूमिका निभाते हैं।

चिंता की बात

- पब्लिक इंटरप्राइजेज सर्वे की रिपोर्ट में दिखी महिला सशक्तीकरण की बदरंग तस्वीर
- महिलाओं की हिस्सेदारी 10 फीसदी से भी कम सुपरवाइजरी पदों पर महज 8.7 फीसदी
- विशेषज्ञों ने भर्ती से प्रमोशन तक समान अवसर और सुरक्षित, लचीले कार्यस्थल की जरूरत बताई

इंस्टीट्यूट ऑफ बैंकिंग पर्सोनेल सिलेक्शन
INSTITUTE OF BANKING PERSONNEL SELECTION

CRP RRBs XV
क्षेत्रीय ग्रामीण बैंकों (RRBs) में अधिकारियों (स्केल-I, II एवं III) तथा ऑफिस असिस्टेंट (मल्टीपर्पज़) की भर्ती हेतु साझा भर्ती प्रक्रिया (CRP)
अधिकृत वेबसाइट : www.ibps.in; पूछताछ / शिकायतों के मामले में कृपया https://crp.ibps.in पर लॉग इन करें

क्षेत्रीय ग्रामीण बैंकों (RRBs) के ग्रुप "A" – अधिकारी (स्केल-I, II एवं III) तथा ग्रुप "B" – ऑफिस असिस्टेंट (मल्टीपर्पज़) की भर्ती के लिए आगामी साझा भर्ती प्रक्रिया (CRP RRBs – XV) हेतु ऑनलाइन परीक्षाएँ इंस्टिट्यूट ऑफ बैंकिंग पर्सोनेल सिलेक्शन (IBPS) द्वारा नीचे दिए गए संभावित कार्यक्रमानुसार आयोजित की जाएँगी। इसी प्रक्रिया के अंतर्गत ग्रुप "A" – अधिकारी (स्केल-I, II एवं III) हेतु साक्षात्कार का समन्वयन संबंधित प्राधिकरण से परामर्श करके, NABARD एवं IBPS के सहयोग से संबंधित नोडल क्षेत्रीय ग्रामीण बैंकों द्वारा संभवतः जनवरी/फरवरी 2027 माह में किया जाएगा।

महत्वपूर्ण तिथियाँ

गतिविधि	कार्यावधि
ऑनलाइन पंजीकरण एवं आवेदन शुल्क / सूचना शुल्क का भुगतान	01.09.2026 से 21.09.2026
उम्मीदवारों हेतु आवेदन फॉर्म में संशोधन/ सुधार के लिए एडिट विंडो (एडिट हेतु ऑनलाइन भुगतान सहित)	पंजीकरण की समाप्ति के बाद (अधिकृत IBPS वेबसाइट पर सूचित किया जाएगा)
परीक्षा पूर्व प्रशिक्षण (PET) का आयोजन	नवंबर, 2026
ऑनलाइन परीक्षा – प्रारंभिक (अधिकारी/ऑफिस असिस्टेंट)	नवंबर / दिसंबर, 2026
ऑनलाइन परीक्षा – प्रारंभिक का परिणाम	दिसंबर, 2026 / जनवरी, 2027
ऑनलाइन परीक्षा – मुख्य/स्केल (अधिकारी/ऑफिस असिस्टेंट)	दिसंबर, 2026 / जनवरी, 2027

उम्मीदवारों को सलाह दी जाती है कि वे विस्तृत जानकारी एवं अपडेट के लिए आईबीपीएस की अधिकृत वेबसाइट www.ibps.in का नियमित अवलोकन करें।
CRP RRBs – XV के लिए आवेदन करने वाले उम्मीदवारों को सलाह दी जाती है कि वे विस्तृत अधिसूचना ध्यानपूर्वक पढ़ें और आवेदन करने से पूर्व, सुनिश्चित करें कि वे अधिकृत IBPS वेबसाइट पर उपलब्ध और जारी विस्तृत अधिसूचना में उल्लिखित निर्धारित प्रक्रियाओं पर न्यूनतम पात्रता शर्तें पूरी करते हों। उम्मीदवारों को विस्तृत अधिसूचना में दिए गए निर्देशों का पालन करना अनिवार्य है।

मुंबई
दिनांक : 01.09.2026
निदेशक

टीम बैठक में हम सब साथ बैठते हैं। प्रेमा, मैं, दीप्ति दीदी और राधा दीदी। हम चर्चा करते हैं कि मैच में क्या करना है। वह जो बताती हैं, उसे मैदान पर लागू करते हैं। –**श्री चरणी**, भारतीय महिला क्रिकेटर

सात्विक-चिराग की जोड़ी ने अपने नाम किया चाइना मास्टर्स खिताब

मुकाबले में चिराग शेट्टी (बाएं) और सात्विकसाईराज ● एएफपी

शेनजेन, प्रेट्र: भारत के सात्विकसाईराज रंकीरेड्डी और चिराग शेट्टी की स्टार पुरुष डबल्स जोड़ी ने रविवार को शानदार वापसी करते हुए तीन गेम के रोमांचक मुकाबले में चीन के हे जी टिंग और रेन शियांग यू की जोड़ी को हराकर चाइना मास्टर्स सुपर 750 का खिताब अपने नाम कर लिया।

वर्ष 2023 और 2025 के चरणों में उपविजेता रहे सात्विक और चिराग की जोड़ी यहां अपना तीसरा फाइनल खेल रही थी। इस भारतीय जोड़ी ने एक घंटे 10 मिनट तक चले मुकाबले में हे और रेन की दुनिया की पूर्व चौथे नंबर की जोड़ी को 11-21, 21-13, 21-17 से शिकस्त दी। यह भारतीय जोड़ी का इस सत्र का दूसरा खिताब है। इससे पहले उन्होंने सिंगापुर

सात्विक-चिराग की जोड़ी ने चीन के हे जी टिंग और रेन शियांग यू को दी शिकस्त, भारतीय जोड़ी 2023 और 2025 संस्करण में उपविजेता रही थी

ओपन सुपर 750 का खिताब जीता था और थाईलैंड ओपन सुपर 500 के फाइनल में भी जगह बनाई थी।

दुनिया की पांचवें नंबर की भारतीय जोड़ी के लिए यह खिताब जापान में 19 सितंबर से पहले होने वाले एशियाई खेलों से पहले आत्मविश्वास बढ़ाने वाला है जिसमें वह अपने स्वर्ण पदक का बचाव करने की तैयारी कर रहे हैं। भारतीय जोड़ी का सामना चीन की ऐसी जोड़ी से था जो लंबे समय तक अंतरराष्ट्रीय सर्किट से दूर रहने के कारण रैंकिंग में गिरकर 70वें नंबर पर पहुंच गई थी। हे जी टिंग के लिए यह वापसी के बाद केवल तीसरा टूर्नामेंट है। उन्होंने चीनी बैडमिंटन संघ द्वारा लगाई गई अनुशासनात्मक निलंबन की सजा पूरी करने के बाद प्रतिस्पर्धी बैडमिंटन में वापसी की है। हालांकि सात्विक और चिराग ने इससे पहले चीन की इस जोड़ी के विरुद्ध हुए अपने दोनों मुकाबलों में जीत दर्ज की थी। भारतीय जोड़ी ने फाइनल तक पहुंचने के सफर में तीन गेम के तीन मुकाबले खेले थे। इन सभी मुकाबलों में उन्होंने पहला गेम जीतने के बाद दूसरा गेम गंवाया था। सात्विक और चिराग ने इस साल के अपने 10वें टूर्नामेंट में तीसरे फाइनल में जगह बनाई।

जीत के साथ प्री क्वार्टर फाइनल में ज्वेरेव

अलेक्जेंडर ज्वेरेव ने चिली के अलेहांद्रो ताबिलो को सीधे सेटों में हराया, स्वियातेक और रिबाकिना भी जीतकर आगे बढ़ीं

जागरण न्यूज नेटवर्क, नई दिल्ली: अलेक्जेंडर ज्वेरेव ने अपने दूसरे ग्रैंडस्लैम टाइटल की उम्मीदें जिंदा रखते हुए चिली के अलेहांद्रो ताबिलो को सीधे सेटों में हराकर यूएस ओपन के अंतिम-16 में प्रवेश कर लिया है। महिलाओं के वर्ग में कोको गाफ ने घरेलू दर्शकों को चैन की सांस लेने का मौका देते हुए अगले राउंड में जगह बना ली, जबकि कई अन्य अमेरिकी शनिवार को हारकर बाहर हो गए। जापान की नाओमी ओसाका कड़े संघर्ष के बाद अगले राउंड में पहुंची। 2022 की चैंपियन इगा स्वियातेक और एलेना रिबाकिना भी अपने-अपने मैच जीतकर अगले राउंड में पहुंच गई हैं।

लगातार पांच सेट के मुकाबले खेलने के बाद आखिरकार ज्वेरेव को एक आसान मैच मिला और उन्होंने चिली के ताबिलो को 6-2, 7-6(2), 6-2 से हराया। जीत के बाद उन्होंने कहा कि मैं सोचता हूं कि आज का दिन बीते कुछ दिनों से बहुत बेहतर रहा। मैंने बेसलाइन से खुद में बहुत सुधार किया है। मैं दूसरे सेट से नाखुश था। खासतौर से इसके अंत में शायद मेरा फोकस थोड़ा हिल गया था। मैं अच्छा नहीं खेल रहा था। लेकिन मेरे हिसाब से पहले और तीसरे सेट को देखें तो बाकी दिनों से मैं बहुत बेहतर था। पुरुष वर्ग में एक और दिग्गज पांचवें वरीय इटली के फ्लावियो कोबोली को बेल्जियम के अलेक्जांडर ब्लोक्स ने 6-7(4), 6-3, 6-0, 6-3 से चौंकाया। अमेरिकन वाइल्ड कार्ड एंट्री माइकल झेंग को फ्रांस के आर्थर गेआ ने 7-6(7), 3-6, 4-6, 6-3, 6-2 से हराया। अमेरिका के लर्नर टिएन ने चेक गणराज्य के याकुब मेंसिक को 6-3, 1-6, 6-7(2), 6-3, 6-4 से मात दी। मेजबान देश के टेलर फ्रित्ज इससे पहले न्यूयार्क में एक भी सेट नहीं हारे थे लेकिन अर्जेंटीना के फ्रैंसिस्को सेरुंदोलो ने उन्हें 3-6, 4-6, 6-3, 6-4, 6-4 से मात दी।

युकी भांबरी और अनिरुद्ध चंद्रशेखर हारे: भारत के युकी भांबरी और अनिरुद्ध चंद्रशेखर को यूएस ओपन के पुरुष डबल्स के पहले दौर में हार का सामना करना पड़ा। इस हार के साथ ही दोनों खिलाड़ियों का टूर्नामेंट में सफर समाप्त हो गया। भांबरी और उनके न्यूजीलैंड के जोड़ीदार माइकल वीनस को रयान सेगमैन और पैट्रिक ट्रहाक की अमेरिका की जोड़ी ने कड़े मुकाबले में 7-6 (4), 7-6 (3) से शिकस्त दी। यह हार भांबरी और वीनस के लिए निराशाजनक रही, क्योंकि दोनों ने पिछले साल यूएस ओपन के सेमीफाइनल तक का सफर तय किया था। अनिरुद्ध चंद्रशेखर और बेलारूस के इवान ल्यूतारेविच की जोड़ी को भी पहले दौर में संघर्षपूर्ण मुकाबले में हार मिली। ब्रिटेन के आर्थर फेरी और जोशुआ पैरिस ने उन्हें 4-6, 7-5, 4-6 से हराकर अगले दौर में जगह बनाई।

अलेक्जेंडर ज्वेरेव ● रायटर

स्वियातेक प्री क्वार्टर फाइनल में एरिना सबालेंका अंतिम-8 में

आठवीं वरीयता प्राप्त इगा स्वियातेक ने एक बार फिर शानदार जीत हासिल की। महिला वर्ग के तीसरे दौर में स्वियातेक ने चेक गणराज्य की मैरी बोजकोवा को 7-6(3), 7-6(3) शिकस्त दी और प्री क्वार्टर फाइनल में जगह बनाई। अब उनका सामना चीन की झेंग क्विंवेन से होगा। इसी तरह, गत चैंपियन एरिना सबालेंका क्वार्टर फाइनल में पहुंच गई हैं। उन्होंने प्री क्वार्टर फाइनल में अमेरिका की टेलर टाउनसेंड को 6-4, 6-3 से हराकर आसान जीत हासिल की। दो बार की यूएस ओपन चैंपियन नाओमी ओसाका ने बेल्जियम की एलीस मर्टेंस के विरुद्ध 6-3, 3-6, 7-5 से जीत हासिल की। इस मैच में ओसाका की कड़ी परीक्षा हुई और दूसरा सेट गंवाने के दौरान उनकी झुंझलाहट साफ दिख रही थी। हालांकि बाद में उन्होंने मैच पर कंट्रोल लेते हुए इसे अपने नाम किया। चौथी वरीयता कोको गाफ ने इससे पहले स्पेन की क्रिस्टीना बुक्सा को बेहद आसानी के साथ 6-3, 6-4 से हराया। दूसरी वरीयता प्राप्त एलेना रिबाकिना का सफर भी बरकरार रहा, उन्होंने यूक्रेन की युलिया स्तारोदुब्त्सेवा को 7-6(6), 6-3 से मात दी। मीरा आंद्रीवा ने चेक गणराज्य की निकोला बार्तुंकोवा को 6-2, 7-6(5) से हराया। 22वीं वरीयता प्राप्त मैडिसन कीज और 10वीं वरीयता प्राप्त अमांडा अनिसिमोवा को तीसरे राउंड में हार मिली और घरेलू प्रशंसक फ्लशिंग मी डोव्स में लगातार निराश हुए। चीन की झेंग क्विंवेन ने कीज को 1-6, 7-6(3), 7-5 से हराया। वहीं, दसवीं वरीयता अनिसिमोवा को आस्ट्रियाई खिलाड़ी अनास्तासिया पोतापोवा ने 6-2, 7-5 से हराया।

इगा स्वयातेक ● एएफपी

फाइनल में इशान के शतक से पूर्व क्षेत्र की मजबूत शुरुआत

दलीप ट्राफी

वेवस नजर आए दक्षिण क्षेत्र के गेंदबाज, पहले दिन पूर्व क्षेत्र ने चार विकेट पर बनाए 385 रन

जागरण न्यूज नेटवर्क, नई दिल्ली: चेन्नई के एमए चिदंबरम स्टेडियम में रविवार से शुरू हुए दलीप ट्राफी के फाइनल में पहले दिन पूर्व क्षेत्र का दबदबा रहा। कप्तान इशान किशन (नाबाद 111) की शतकीय पारी और इससे पहले प्रारंभिक बल्लेबाज अभिमन्यू ईश्वरन (72) और शिखर मोहन (85) के शानदार अर्धशतकों दम पर पूर्व क्षेत्र ने दिन का खेल समाप्त होने तक चार विकेट पर 385 रन का स्कोर खड़ा कर दिया।

पूर्व क्षेत्र की इस पारी में भारतीय युवा बल्लेबाज वैभव सूर्यवंशी की 44 रन तूफानी की पारी ने भी अभिमन्यू ईश्वरन के साथ टीम को ठोस शुरुआत दी। वहीं दिन का खेल समाप्त होने तक कप्तान इशान किशन के साथ कुमार कुशाग्र 63 रन बनाकर नाबाद थे। दक्षिण के गेंदबाज पूरे दिन पूर्व के बल्लेबाजों के आगे बेबस नजर आए। इस टीम को चार विकेट जरूर मिले, लेकिन इनके बीच अंतराल काफी रहा। इस दौरान न सिर्फ तेजी से रन बनते रहे, बल्कि बाउंड्री की भी झड़ी लगी। 100 वां प्रथम श्रेणी मैच खेल रहे भारत और दक्षिण क्षेत्र के प्रमुख गेंदबाज मोहम्मद सिराज मुकाबले में फीके नजर आए। उन्होंने 14 ओवर फेंककर 96 रन लुटा दिए और एक भी विकेट हासिल नहीं कर सके। सिराज दक्षिण के सभी गेंदबाजों में सबसे महंगे साबित हुए। चामा वि मिलिंद ने जरूर दो विकेट हासिल किए। जबकि तिरिपुराना विजय को एक विकेट मिला।

शतक के बाद इशान किशन ● प्रेट्र

मैदान पर भिड़े तिलक-वैभव

फाइनल मुकाबले में भारतीय टीम के युवा बल्लेबाज 15 वर्षीय वैभव सूर्यवंशी और तिलक वर्मा आपस में भिड़ गए। पूर्व क्षेत्र के लिए वैभव और अभिमन्यु की प्रारंभिक जोड़ी की साझेदारी के 11 ओवर में यह घटना घटी। वैभव तूफानी पारी खेल रहे थे, तभी दक्षिण के कप्तान तिलक वर्मा ने पहले वैभव को स्लेज किया। इसके बाद तिलक वर्मा वैभव सूर्यवंशी की ओर आए और कुछ इशारा भी किया और उनके सीने पर हाथ मारा। वैभव भी उनके सामने डट गए, दोनों काफी देर यूं खड़े रहे और लगातार कुछ बोलते रहे। अंपायर ने बीच-बचाव किया। इस प्रकरण का एक वीडियो इंटरनेट मीडिया पर भी वायरल हो रहा है।

खेल डायरी

खेल मंत्री ने साइकिल चलाकर दिया संदेश

जागरण न्यूज नेटवर्क, नई दिल्ली: केंद्रीय खेल मंत्री डा. मनसुख मांडविया और गुजरात के डिप्टी सीएम हर्ष संघवी ने सूरत में फिट इंडिया संडेज आन साइकिल के 89वें संस्करण का नेतृत्व किया। कार्यक्रम में विकसित भारत संकल्प अभियान के तहत पीएम मोदी के नशा मुक्त युवा के आह्वान को मजबूत किया। देश भर में 25,000 से ज्यादा जगहों से 50 लाख से ज्यादा लोग इस मुहिम में शामिल हुए। इसमें एथलीट, फिटनेस के शौकीन, छात्र, युवा और आम नागरिक एक साथ आए ताकि स्वस्थ, सक्रिय और नशा-मुक्त जीवनशैली को बढ़ावा दिया जा सके।

रुमेश ने डायमंड लीग खिताब जीत रचा इतिहास

ब्रसेल्स, एएनआइ: श्रीलंका के स्टार भाला फेंक एथलीट रुमेश पथिराज ने शनिवार को ब्रसेल्स में 2026 डायमंड लीग फाइनल में भाला फेंक का खिताब जीतकर इतिहास रच दिया और अपने शानदार सीजन का समापन किया। वह यह प्रतिष्ठित खिताब जीतने वाले पहले श्रीलंकाई एथलीट भी बन गए हैं। 23 वर्षीय रुमेश ने किंग बाउडेन स्टेडियम में तीसरे प्रयास में 89.04 मीटर का अपना सर्वश्रेष्ठ थ्रो किया। उन्होंने पोलैंड के डेविड वेग्नर को पीछे छोड़ा, जिन्होंने 87.47 मीटर का अपना व्यक्तिगत सर्वश्रेष्ठ थ्रो किया। पथिराज ने जीत पर बेहद खुशी जताई।

भारत ने मलेशिया को 11-1 से रौंदा

जूनियर एशिया कप

मोकी (चीन), प्रेट्र: भारतीय महिला टीम ने रविवार को एएचएफ जूनियर एशिया कप के एलीट पूल मुकाबले में मलेशिया को 11-1 से करारी शिकस्त देकर अंक तालिका में शीर्ष स्थान पर अपनी स्थिति मजबूत कर ली। भारत अब पूल चरण के अपने तीसरे मुकाबले में आठ सितंबर को जापान का सामना करेगा।

टूर्नामेंट के अपने पहले मुकाबले में दक्षिण कोरिया को 4-1 से हराकर जीत के साथ अभियान शुरू करने वाली भारतीय टीम की ओर से मलेशिया के विरुद्ध सात अलग-अलग खिलाड़ियों ने गोल किए। भारत ने चार गोल मैदानी खेल से, पांच पेनाल्टी कार्नर और दो पेनाल्टी स्ट्रोक के जरिए किए। पूजा साहू ने पहले ही मिनट में पेनाल्टी स्ट्रोक को गोल में बदलकर भारत का खाता खोला।

चौथे मिनट में पूर्णिमा यादव ने गोल कर बढ़त दोगुनी कर दी। गत चैंपियन भारत ने अपना दबदबा कायम रखते हुए आठवें मिनट में बिनिमा धन ने पेनाल्टी कार्नर को गोल में बदला।

दोनों टीम की खिलाड़ी ● हाकी इंडिया

भारत ने जापान से ड्रा खेला

मोकी (चीन): भारतीय जूनियर पुरुष हाकी टीम ने रविवार को जूनियर एशिया कप के पूल-ए के अपने दूसरे मुकाबले में शानदार जुझारूपन दिखाते हुए जापान के विरुद्ध 3-3 से ड्रा खेला। इंडोनेशिया के विरुद्ध पहले पूल मैच में 14-0 की बड़ी जीत दर्ज करने वाली भारतीय टीम ने चौथे मिनट में पेनल्टी स्ट्रोक के जरिए बढ़त हासिल की।

विश्व तीरंदाजी पैरा सीरीज में भारत ने पक्के किए दो पदक

अहमदाबाद, प्रेट्र: भारत ने रविवार को युगल गर्ग, पवन कुमार और तंवी इंगले के सेमीफाइनल में पहुंचने के साथ विश्व तीरंदाजी पैरा सीरीज के तीसरे चरण के दूसरे दिन दृष्टिबाधित वर्ग-1 में कम से कम दो पदक पक्के कर लिए।

दृष्टिबाधित वर्ग-1 स्पर्धा में भारत के शानदार प्रदर्शन के साथ कंपाउंड वर्ग के तीरंदाजों ने भी क्वालीफिकेशन में दबदबा बनाया। दुनिया की नंबर एक और मौजूदा विश्व चैंपियन शीतल देवी ने महिला वर्ग में शीर्ष स्थान हासिल किया, जबकि भारतीय पुरुष और महिला टीम ने भी शीर्ष वरीयता हासिल की। जम्मू की बिना हाथ वाली पैरा तीरंदाज शीतल ने 720 में से 698 अंक हासिल कर महिला कंपाउंड क्वालीफिकेशन में शीर्ष वरीयता हासिल की। इस तरह चार भारतीय तीरंदाज अंतिम-16 के दूसरे दौर में पहुंचे।

पीसीबी ने खुद का मजाक बनवाया : कासिम

इमरान खान के बेटे कासिम और सुलेमान ने कहा- लार्ड्स टेस्ट छोड़ने की धमकी देना पीसीबी और नकवी का सही कदम नहीं था

लंदन, आइएएनएस: पाकिस्तान के पूर्व कप्तान और प्रधानमंत्री इमरान खान के बेटे कासिम और सुलेमान ने पाकिस्तान क्रिकेट बोर्ड (पीसीबी) के चेयरमैन मोहसिन नकवी की आलोचना करते हुए कहा है कि इंग्लैंड के विरुद्ध हाल ही में हुए लार्ड्स टेस्ट को छोड़ने की धमकी देकर बोर्ड ने खुद का मजाक बनवाया है। यह विवाद दूसरे टेस्ट के दौरान तब शुरू हुआ था, जब स्काई स्पोर्ट्स ने इंग्लैंड के पूर्व कप्तान माइकल एथर्टन द्वारा खान के बेटों के साथ किए गए एक साक्षात्कार को प्रसारित किया था।

इमरान के दोनों बेटों ने जेल में बंद अपने पिता की बिगड़ती सेहत और पाकिस्तान की जेल की स्थितियों के बारे में बात की थी, जिसके बाद ऐसी खबरें आईं थी कि पीसीबी ने धमकी दी थी कि अगर साक्षात्कार का प्रसारण रद नहीं किया गया तो वे पहले दिन लंच के बाद के सेशन में मैदान पर नहीं उतरेंगे। अब कासिम ने रविवार को द टेलीग्राफ से कहा कि पीसीबी ने खुद का मजाक बनवाया। वहीं सुलेमान ने कहा कि मैंने नहीं सोचा था कि वे इतने नासमझ होंगे कि मैदान पर न उतरने की धमकी देंगे। इमरान 22 साल तक इंग्लैंड में रहे। उनके बारे में किए गए साक्षात्कार को हटवाने की मांग करना पीसीबी के अधिकार क्षेत्र में नहीं होना चाहिए। इधर पाकिस्तान की राष्ट्रीय क्रिकेट टीम के चयनकर्ता का पद छोड़ने वाले पूर्व टेस्ट कप्तान मिस्बाह-उल-हक ने पाकिस्तान क्रिकेट में स्थानीय कोचों के मुकाबले विदेशी कोचों को ज्यादा अधिकार और ताकत मिलने की शिकायत की है।

इस बार आइपीएल से पहले हो सकता है पीएसएल

कराची, प्रेट्र: अगले साल पाकिस्तान सुपर लीग (पीएसएल) जनवरी में हो सकती है। ऐसा इसलिए हो सकता है क्योंकि टी-20 इवेंट के मीडिया राइट्स रखने वालों ने अप्रैल-मई के दौरान विज्ञापन से होने वाली कम कमाई की शिकायत की थी, क्योंकि इसी समय भारत में इंडियन प्रीमियर लीग (आइपीएल) होता है। इस साल पीएसएल फिर से आइपीएल के साथ टकराया। इसलिए अब अगले साल की शुरुआत में इवेंट कराने का सुझाव एक सितंबर को लंदन में पीएसएल गवर्निंग काउंसिल की बैठक में दिया गया है। सूत्र ने बताया कि मीडिया राइट्स रखने वाली कंपनी की आठ टीमों वाली पीएसएल में एक फ्रेंचाइजी भी है। इसने पीएसएल को जनवरी-फरवरी में कराने का प्रस्ताव दिया है।

भारत की युवा एशियन कप फुटबाल में वापसी

फुटबाल डायरी

ताशकंद, एएनआइ: 20 साल बाद भारत की एएफसी अंडर-20 एशियन कप फुटबाल टूर्नामेंट में वापसी हुई है। भारतीय टीम ने रविवार को ताशकंद के दोस्तलिक स्टेडियम में ग्रुप-बी के अपने आखिरी क्वालिफायर मैच में बांग्लादेश पर 3-0 की शानदार जीत के साथ चीन में होने वाले एएफसी अंडर-20 एशियन कप के लिए क्वालिफाई कर लिया। बांग्लादेश के विरुद्ध मुकाबले में डैनी मेइतेई लैशराम ने 25वें मिनट में पहला गोल किया, जिसके बाद विशाल यादव ने 60वें मिनट में गोलकर भारत की बढ़त को दोगुना कर दिया। स्थानापन्न खिलाड़ी मोहम्मद अरबाश ने 79वें मिनट में एक जबरदस्त शाट के साथ मैच का नतीजा पक्का कर दिया। अंडर-20 एशियन कप फुटबाल टूर्नामेंट 24 मार्च से 10 अप्रैल 2027 तक चीन में आयोजित किया जाएगा।

मैच में हेडर लगाते मेसी ● एएफपी

राष्ट्रीय टीम से संन्यास के बाद चमके लियोन मेसी

मियामी, एपी: हाल ही में अंतरराष्ट्रीय फुटबाल को अलविदा कहने वाले अर्जेंटीना के पूर्व कप्तान लियोन मेसी ने अपनी एमएलएस टीम इंटर मियामी के लिए दो गोलों में सहयोग कर क्लब स्तर की शानदार फार्म जारी रखी। अर्जेंटीना टीम से रिटायर होने के बाद ये मेसी का पहला मैच था और अटलांटा युनाइटेड के विरुद्ध 2-2 के ड्रा में उन्होंने अपनी टीम के दोनों गोलों में मदद की।

बार्सिलोना की एक और जीत, प्रीमियर लीग में जीत गई सिटी

जागरण न्यूज नेटवर्क, नई दिल्ली: फुटबाल क्लब बार्सिलोना ने ला लीगा सीजन की लगातार चौथी जीत दर्ज करते हुए रविवार रात फुटबाल क्लब वलेंसिया को 5-0 से हरा दिया। स्टार फारवर्ड लामिने यमाल ने (छठे और 84वें) मिनट में दो गोल किए जबकि फेरमीन लोपेज ने 22वें, रफिन्हा ने 50वें और पेड्री ने 79वें मिनट में गोल किया।

दिन के एक अन्य मैच में डेपोर्टिवो ने वियारियाल को 3-2 से मात दी।

हालैंड के गोल से शीर्ष पर सिटी: एर्लिंग हालैंड के सीजन के तीसरे गोल की मदद से प्रीमियर लीग क्लब मैनचेस्टर सिटी ने कोवेंट्री सिटी को 1-0 से हराकर अंकतालिका में शीर्ष स्थान हासिल कर लिया है। हालैंड ने 26वें मिनट में इकलौता गोल किया।

फिटनेस, तकनीक व मानसिक मजबूती पर काम कर रही हूं: साक्षी

क्रिकेट और स्पोर्ट्स की अन्य खबरों के लिए स्कैन करें या विजिट करें jagran.com

भारतीय युवा मुक्केबाज साक्षी चौधरी ने ग्लास्गो राष्ट्रमंडल खेलों में शानदार प्रदर्शन करते हुए स्वर्ण पदक अपने नाम किया था। 25 वर्षीय साक्षी अब आगामी चुनौती के लिए पूरी तरह तैयार हैं और इन दिनों रिंग में कड़ी मेहनत कर रही हैं। जापान के आइची-नागोया में 19 सितंबर से शुरू होने वाले एशियाई खेलों में उनकी नजर एक बार फिर बेहतरीन प्रदर्शन करते हुए स्वर्ण पदक जीतने पर है। साक्षी इन दिनों फिटनेस, तकनीक और मानसिक मजबूती पर लगातार काम कर रही हैं। साक्षी चौधरी से शेखर झा ने विशेष बातचीत की। पेश है प्रमुख अंश:-

साक्षात्कार

● एशियाई खेलों के लिए आपकी तैयारी कैसी चल रही है?

-तैयारी अच्छी चल रही है और मैं अपनी फिटनेस, तकनीक और मानसिक मजबूती पर लगातार काम कर रही हूं। हाल की प्रतियोगिताओं से मुझे अच्छा आत्मविश्वास मिला है।

● आपके लिए एशियाई खेलों में सबसे बड़ी चुनौती क्या रहने वाली है?

-एशियाई खेलों में एशिया के कई मजबूत देशों के अच्छे मुक्केबाज हिस्सा लेंगे, इसलिए मुकाबले कड़े होंगे। मैं इसे एक अच्छी चुनौती के रूप में देखती हूं और इसके लिए पूरी तरह तैयार हूं। विश्व कप और राष्ट्रमंडल खेलों में मिले अनुभव से मुझे अलग-अलग मुक्केबाजों के विरुद्ध खेलने की समझ मिली है।

● राष्ट्रमंडल खेलों और अन्य अंतरराष्ट्रीय प्रतियोगिताओं के अनुभव ने आपकी मुक्केबाजी में किस तरह बदलाव किया है?

-बड़े अंतरराष्ट्रीय मुकाबलों ने मुझे रिंग के अंदर और बाहर दोनों जगह बहुत कुछ सिखाया है। अब मैं मुकाबले के दौरान परिस्थितियों को जल्दी समझकर सही फैसला लेने में पहले से ज्यादा सक्षम हूं। पहले मेरा ध्यान सिर्फ अपनी तकनीक पर होता था, लेकिन अब मैं प्रतिद्वंद्वी के खेल को पढ़ने और उसी के अनुसार अपनी रणनीति बनाने पर भी उतना ही ध्यान देती हूं।

● एशियाई खेलों में आप पर पदक जीतने की उम्मीद और दबाव दोनों होंगे। आप इस दबाव को किस तरह संभालती हैं?

-मैं लोगों की उम्मीदों को दबाव की तरह नहीं लेती। जब लोग मुझ पर भरोसा करते हैं और मुझसे अच्छे प्रदर्शन की उम्मीद करते हैं तो यह मेरे लिए प्रेरणा बनता है। मुझे पता है कि रिंग में उतरने के बाद कोई बाहरी चीज मेरे लिए मुकाबला नहीं जीत सकती, वहां सिर्फ मेरी तैयारी और मेरा प्रदर्शन मायने रखता है।

● आपके करियर में ऐसा कौन सा मुकाबला रहा है, जिसने आपको मानसिक रूप से मजबूत बनाया?

-मेरे लिए चोट के बाद वापसी का दौर बहुत महत्वपूर्ण रहा। उस समय मैंने सीखा कि खिलाड़ी की असली परीक्षा सिर्फ रिंग में नहीं, बल्कि उस समय भी होती है जब उसे धैर्य के साथ वापस आने का इंतजार करना पड़ता है। परिवार, कोच और मेरी पूरी टीम ने उस समय मेरा बहुत साथ दिया।

● आपकी नजर किस पदक पर है?

-मेरा लक्ष्य स्वर्ण पदक जीतना है। मैं हर प्रतियोगिता में अपना सर्वश्रेष्ठ देने और सबसे ऊपर पहुंचने के इरादे से उतरती हूं। लेकिन मैं एक साथ पूरी प्रतियोगिता के बारे में नहीं सोचती, हर मुकाबले को एक-एक करके लेना जरूरी है। मेरा ध्यान हर राउंड में अपनी रणनीति सही तरीके से लागू करने और जीत की ओर आगे बढ़ने पर रहेगा।

बस्तर में मिली 3.65 अरब साल पुरानी चट्टान

नईदुनिया प्रतिनिधि, भोपालः कभी माओवादी हिंसा की वजह से चर्चित रहे छत्तीसगढ़ के बस्तर में भोपालपट्टनम के पास भारतीय विज्ञान शिक्षा और अनुसंधान संस्थान (आइसर) भोपाल के विज्ञानियों ने ऐसा शिलाखंड खोजा है, जिसकी उम्र 3.65 अरब साल आंकी जा रही है। यह वह समय था, जब धरती पर टेक्टोनिक चट्टानें बन रही थीं। यह भारत में पहचाना गया सबसे पुराना चट्टानी टुकड़ा है।

बस्तर की इन चट्टानों में एक दूसरे को काटने, मोड़ने के निशान मौजूद हैं, जो पृथ्वी की शुरुआती टैक्टोनिक गतिविधियों का संकेत देती हैं● सौ.- डा. प्रीतम नासिपुरी

भूविज्ञान की प्रतिष्ठित पत्रिका जिओसाइंस फ्रंटियर्स में ''इओआर्कियन सबडक्शन पर पेट्रोक्रोनोलाजिकल सीमाएं : दक्षिण-पश्चिम बस्तर क्रेटन, भारत से साक्ष्य'' शीर्षक से प्रकाशित शोध पत्र में इस शिलाखंड का उल्लेख किया गया है। यह संयुक्त शोध आइसर भोपाल में पृथ्वी एवं पर्यावरण विज्ञान विभाग के प्रोफेसर डा. प्रीतम नासिपुरी एवं कौशिक सत्पथी, आइआइटी खड़गपुर के पूर्व प्रोफेसर अभिजीत भट्टाचार्य और कोरिया स्थित बेसिक साइंस इंस्टीट्यूट के प्रोफेसर कीवू यी ने किया। इस शोध के अनुसार, बस्तर क्रेटन के दक्षिण-पश्चिमी किनारे पर, प्रोटेरोजोइक और गोंडवाना काल की प्राणहिता-गोदावरी घाटी संरचनाओं के उत्तर में, तीन प्रमुख चट्टानी इकाइयां हैं।

पूरी खबर पढ़ने के लिए क्यूआर स्कैन करें।

2017 के फार्मूले पर ही 2027 के मैदान में उतर सकती हैं सपा-कांग्रेस

- सीट बंटवारे को लेकर दोनों दलों के शीर्ष नेतृत्व में लगभग बन चुकी है सहमति
- 105-115 सीटों की कांग्रेस को आस, अपने चिह्न पर सपा प्रत्याशी लड़ाने को भी तैयार

राहुल गांधी ● फाइल

अखिलेश यादव ● फाइल

जागरण ब्यूरो, नई दिल्लीः अगले वर्ष होने जा रहे उत्तर प्रदेश विधानसभा चुनाव के लिए कांग्रेस अपनी सांगठनिक तैयारी लगभग पूरी कर चुकी है। अब समाजवादी पार्टी के साथ सीट बंटवारे पर बातचीत शुरू होनी है। कांग्रेस नेताओं का दावा है कि चर्चा मुख्यतः इस बिंदु पर होनी है कि किन-किन सीटों पर किस दल का प्रत्याशी होगा, क्योंकि गठबंधन में सीटों की संख्या को लेकर दोनों दलों के शीर्ष नेतृत्व के बीच सहमति बन जाने के संकेत हैं। इनके अनुसार गठबंधन 2017 के फार्मूले पर ही होगा। कांग्रेस के हिस्से में 105 से 115 सीटें आ सकती हैं। इनमें से यदि कुछ सीटों पर कांग्रेस की तुलना में सपा के प्रत्याशी हर तरह के समीकरण में मजबूत दिखेंगे तो वह कांग्रेस के चुनाव चिह्न पर लड़ सकते हैं।

संगठन सृजन अभियान के तहत उत्तर प्रदेश में जिलाध्यक्षों के नए सिरे से चयन की प्रक्रिया को अंतिम रूप दे दिया है। केंद्रीय पर्यवेक्षकों सहित प्रदेश अध्यक्ष अजय राय, प्रदेश प्रभारी राजेंद्र पाल गौतम और नेता विधानमंडल दल की बैठक राष्ट्रीय नेतृत्व के साथ हो चुकी है। सूत्रों ने बताया कि इसके बाद प्रदेश के नेताओं की भेंट पार्टी की वरिष्ठतम नेता सोनिया गांधी के साथ हुई। इस दौरान सपा-कांग्रेस गठबंधन पर भी औपचारिक चर्चा हुई। इसमें स्पष्ट संदेश दिया गया कि सपा के साथ बेहतर तालमेल करते हुए यह चुनाव लड़ना है। उधर, सपा मुखिया अखिलेश यादव का भी अपने कार्यकर्ताओं को यही संदेश है कि कांग्रेस के साथ मिलकर ही चुनाव लड़ा जाएगा। ऐसे में सीटों की संख्या का कोई पेंच फंसने की आशंका अब कम है।

पार्टी के एक वरिष्ठ नेता ने बताया कि कांग्रेस ने अपने स्तर से सर्वे कर ऐसी 150 सीटें चिह्नित की हैं, जहां कांग्रेस अच्छा चुनाव लड़ सकती है और उसके पास अच्छे उम्मीदवार भी हैं। प्रदेश के नेता भी अधिक से अधिक सीटों पर जोर देते रहे हैं, लेकिन दोनों दलों के वरिष्ठ नेताओं के बीच 2017 का फार्मूला सामने है। तब कांग्रेस 114 सीटों पर लड़ी थी, जिसमें से 105 पर उसके प्रत्याशी थे और नौ सीटें ऐसी थीं, जहां कांग्रेस के चुनाव चिह्न पर सपा के प्रत्याशी मैदान में थे। इस बार भी कमोबेश यही स्थिति दोहरायी जा सकती है। कांग्रेस नेताओं का कहना है कि सपा के स्थानीय नेताओं ने भले ही अब तक कांग्रेस को 40-50 सीटें दिए जाने का दावा किया हो, लेकिन अब सपा के बड़े नेता भी इस तथ्य को नजरअंदाज नहीं कर सकते कि जिस तरह से नेता प्रतिपक्ष राहुल गांधी ने जनता के मुद्दों को उठाया है, उससे उनकी स्वीकार्यता विभिन्न वर्गों में बढ़ी है। दोनों दलों के समर्पित मतदाताओं के अलावा विकल्प तलाश रहे भाजपा विरोधी मतदाताओं के बीच विशेष तौर पर राहुल ने प्रभाव बढ़ाया है। इसके अलावा बिहार में महागठबंधन के बीच रही खींचतान के परिणाम से भी सपा और कांग्रेस ने सबक लेते हुए बेहतर तालमेल पर ही ध्यान केंद्रित कर दिया है। कांग्रेस के वरिष्ठ नेता और कांग्रेस महासचिव केसी वेणुगोपाल ने रविवार को कहा कि 2029 के लोकसभा चुनाव में राहुल गांधी विपक्षी गठबंधन आइएनडीआइए का नेतृत्व करेंगे।

एक नजर में

सरकार ने 17 शहरों में 4,000 टन बफर प्याज बेचा

नई दिल्ली : सरकार ने बढ़ती कीमतों पर अंकुश लगाने के लिए रियायती दर पर प्याज की बिक्री शुरू करने के पहले 10 दिन में 17 शहरों में करीब 4,000 टन बफर प्याज बेचा है। केंद्र सरकार के पास 2026 के लिए भारतीय राष्ट्रीय सहकारी उपभोक्ता महासंघ (एनसीसीएफ) और भारतीय राष्ट्रीय कृषि सहकारी विपणन महासंघ (नेफेड) के जरिये 1.21 लाख टन प्याज का बफर भंडार है। (प्रेट्र)

17.40 करोड़ के सोने के बिस्कुटों के साथ पकड़ा

कोलकाताः बंगाल के नदिया जिले में भारत-बांग्लादेश सीमा पर बीएसएफ ने बड़ी कार्रवाई करते हुए एक बांग्लादेशी नागरिक को पकड़ा है। उसके कब्जे से बांग्लादेश से तस्करी कर लाए गए 17.40 करोड़ रुपये से अधिक मूल्य के सोने के 89 बिस्कुट बरामद किए गए। अधिकारियों ने रविवार को यह जानकारी दी। (राब्यू)

27 नवंबर को बाल विवाह रोधी दिवस मनाने का प्रस्ताव

संयुक्त राष्ट्रः भारत ने संयुक्त राष्ट्र महासभा में एक प्रस्ताव का सह-प्रायोजन किया है। इसमें हर साल 27 नवंबर को बाल विवाह, प्रारंभिक और दुष्कर्मी विवाह के उन्मूलन के लिए अंतरराष्ट्रीय दिवस के रूप में घोषित किया गया। 27 नवंबर, 2024 को 'बाल विवाह मुक्त भारत' अभियान की शुरुआत की गई थी। इसका उद्देश्य 2026 तक बाल विवाह के चलन को 10 प्रतिशत तक कम करना और 2030 तक भारत को बाल विवाह मुक्त बनाना है। (प्रेट्र)

छलेरा बांगर गांव के 600 भू-स्वामियों का बढ़ा मुआवजा

नई दिल्लीः नोएडा के छलेरा बांगर गांव के करीब 600 भू-मालिकों को 35 सालों के बाद सुप्रीम कोर्ट से बड़ी राहत मिली है। शीर्ष अदालत ने 1991 में अधिग्रहित उनकी जमीन का मुआवजा 340 रुपये से बढ़ाकर 403 रुपये प्रति वर्ग गज कर दिया है। ये निर्देश सुप्रीम कोर्ट ने ने भू-मालिकों के वकील डाक्टर राजीव शर्मा की दलीलें सुनने के बाद गत 25 अगस्त को दिए। (जाब्यू)

जेएनयू प्रोफेसर पर यौन उत्पीड़न के आरोप

नई दिल्लीः जेएनयू में एक प्रोफेसर के खिलाफ यौन उत्पीड़न के आरोपों ने परिसर में हलचल बढ़ा दी है। 10 छात्राओं ने प्रोफेसर के खिलाफ विश्वविद्यालय की आंतरिक शिकायत समिति (आइसीसी) में शिकायत दर्ज कराई है। करीब एक महीने पहले मिली शिकायतों के आधार पर समिति ने अब जांच शुरू कर दी है। (जासं)

जिन बड़े माओवादियों के नामों की चर्चा वे ही आरोपितों की सूची से हुए बाहर

एनआइए न्यायालय के निर्णय के बाद कांग्रेस ने जांच पर उठाए सवाल

झीरम हत्याकांड

- आत्मसमर्पित वांछित माओवादियों से पूछताछ न होने पर उच्च न्यायालय जाने की तैयारी

राज्य ब्यूरो, नईदुनिया, रायपुर : छत्तीसगढ़ के झीरम घाटी में हुए 13 वर्ष पुराने सबसे बड़े माओवादी हमले की जांच और न्यायालयीन प्रक्रिया को लेकर फिर सवाल उठने लगे हैं। हमले के मुख्य योजनाकार बताए गए तिमिरी तिरुपति उर्फ देवजी और प्रमुख कमांडर बारसे सुक्का उर्फ देवा एनआइए की वांछित सूची में शामिल रहे, लेकिन न्यायालय में इन पर मुकदमा नहीं चला। 11 आरोपित माओवादियों के विरुद्ध सुनवाई हुई, जिनमें से एक की मृत्यु हो चुकी है। देवजी और देवा सहित कुछ वांछित माओवादी बाद में आत्मसमर्पण कर चुके हैं, फिर भी झीरम मामले में उनसे पूछताछ नहीं की गई। कांग्रेस ने इसे एनआइए की जांच की बड़ी कमी बताते हुए उच्च न्यायालय जाने के संकेत दिए हैं।

एनआइए ने वर्ष 2013 में झीरम हत्याकांड की जांच के दौरान 23 दिसंबर 2023 को प्रकाशित इश्तहार में 19 वांछित माओवादियों के नाम, फोटो और अन्य जानकारी दी गई थी। इसमें देवजी का नाम सबसे ऊपर था, जबकि बारसे सुक्का उर्फ देवा की जानकारी भी फोटो सहित दी गई थी। एनआइए ने उनकी गिरफ्तारी अथवा सूचना देने पर इनाम घोषित किया था। ऐसे में आत्मसमर्पण के बाद भी इनसे पूछताछ न होने पर प्रश्न उठ रहे हैं।

बैठक में तय हुआ था हमले का स्थानः जांच से जुड़े तथ्यों के अनुसार, फरवरी 2013 में बीजापुर के पिड़िया में हुई बैठक में हमले की योजना बनी थी। मूल योजना मिनपा क्षेत्र में हमले की थी, जिसे बाद में दरभा क्षेत्र में स्थानांतरित किया गया। इसके बाद माओवादियों की सशस्त्र टुकड़ियों को दरभा भेजा गया। देवा दरभा डिवीजन कमेटी का सचिव रह चुका था और बाद में बटालियन-एक का कमांडर बना। उसकी अगुआई में दरभा में हमला हुआ। इसी दौरान सुरेंद्र व अन्य माओवादियों ने कांग्रेस नेता नंदकुमार पटेल और उनके बेटे दिनेश पटेल, पूर्व केंद्रीय मंत्री विद्याचरण शुक्ल, कांग्रेसी नेता महेंद्र कर्मा व पुलिस जवानों सहित 32 की हत्या कर दी थी।

कांग्रेस ने की नार्को जांच की मांगः झीरम मामले के एनआइए के फैसले को कांग्रेस ने अधूरा न्याय बताया है। कांग्रेस ने तत्कालीन मुख्यमंत्री डा. रमन सिंह, गृह मंत्री ननकी राम कंवर, मुख्य सचिव, डीजीपी, एडीसी नक्सल और संदिग्ध आत्मसमर्पित माओवादियों की नार्को जांच की मांग की है। वहीं, भाजपा ने इन आरोपों को ध्यान भटकाने की राजनीति बताया है।

झीरम का प्रमाण था तो एनआइए को क्यों नहीं दिया : साय

पूर्व मुख्यमंत्री भूपेश बघेल ने झीरम कांड मामले में राष्ट्रीय जांच एजेंसी (एनआइए) की जांच पर उठाए गए प्रश्नों का मुख्यमंत्री विष्णु देव साय ने कड़ा जवाब दिया है। उन्होंने कहा कि यदि भूपेश बघेल के पास झीरम घाटी कांड से संबंधित कोई साक्ष्य था, तो उन्हें उसे एनआइए को सौंपना चाहिए था। भूपेश बघेल हमेशा यही कहते रहे हैं कि झीरम का प्रमाण उनकी जेब में हैं, फिर जांच एजेंसी को क्यों नहीं दिया।

लद्दाख की 20 हजार फीट ऊंची चोटी पर चढ़े दृष्टिहीन शेखर गोप

लद्दाख अभियान में भाग लेते शेखर गोप व धीरोज कुम्हार●

जासं, जमशेदपुरः चुनौतियां चाहे कितनी भी बड़ी हों, मजबूत संकल्प के सामने रास्ता बन ही जाता है। झारखंड के पश्चिमी सिंहभूम जिले के रहने वाले जन्म से ही पूरी तरह दृष्टिबाधित दो युवाओं ने लद्दाख की 20 हजार फीट ऊंची जो-जोंगो चोटी के पर्वतारोहण अभियान में साहस के दम पर चढ़ाई पूरी कर यह साबित किया। टोडानाहातु निवासी 24 वर्षीय शेखर गोप ने चोटी फतह कर इतिहास रचा, जबकि कादाजामदा के 23 वर्षीय धीरोज कुम्हार स्वास्थ्य बिगड़ने के कारण 16,732 फीट ऊंचे बेस कैंप से आगे नहीं बढ़ सके। झारखंड ब्लाइंड फुटबाल टीम के कप्तान शेखर और राष्ट्रीय स्तर के खिलाड़ी धीरोज ने पर्वतारोहण की तैयारी झारखंड के दलमा में स्थित पहाड़ियों में की है।

जम्मू-कश्मीर और लद्दाख को आधिकारिक नक्शे के अनुसार दिखाया जाना चाहिए : भारत

नई दिल्ली, प्रेट्रः संयुक्त राष्ट्र महासभा में दो दिन पहले नए वैश्विक मानचित्र के समर्थन में मतदान करने के बाद भारत ने आगाह किया है कि प्रस्तावित मैप में जम्मू-कश्मीर और लद्दाख को भारत के आधिकारिक नक्शे के अनुसार दिखाया जाना चाहिए। किसी भी गलत या गुमराह करने वाले चित्रण को स्वीकार नहीं किया जाएगा। भारत ने शुक्रवार को संयुक्त राष्ट्र महासभा में उस प्रस्ताव के पक्ष में वोट डाला था, जिसका उद्देश्य दुनिया के नक्शे में सुधार करना और महाद्वीपों के वास्तविक क्षेत्रफल को ज्यादा सही तरीके से दिखाना है।

महासभा ने ''करेक्ट द मैप'' नाम का यह प्रस्ताव भारी बहुमत से मंजूर किया था। टोगो की ओर से लाए गए इस प्रस्ताव के पक्ष में 164 देशों ने वोट किया। एस्टोनिया, जार्जिया, लिथुआनिया, मोल्दोवा, सर्बिया और यूक्रेन ने मतदान में हिस्सा नहीं लिया, जबकि सिर्फ अमेरिका ने इसका विरोध किया।

विदेश मंत्रालय के प्रवक्ता रणधीर जायसवाल ने रविवार को मीडिया से बात करते हुए कहा कि भारत ने स्पष्ट किया है कि यह प्रस्ताव किसी खास नक्शे, मानचित्र बनाने की पद्धति या देशों की सीमाओं को खास तरीके से दिखाए जाने का समर्थन नहीं करता।

अनिल चौहान ● फाइल

भारत और चीन एशिया की दो बड़ी ताकतें, इन्हीं पर निर्भर एशिया का भविष्य

नई दिल्ली, एएनआइ : पूर्व चीफ आफ डिफेंस स्टाफ (सीडीएस) जनरल अनिल चौहान ने कहा है कि भारत और चीन एशिया की दो बड़ी ताकतें, बड़ी अर्थव्यवस्थाएं और सभ्यतागत देश हैं। एशिया का भविष्य काफी हद तक इस बात पर निर्भर करेगा कि दोनों देश अपने एक साथ हो रहे उदय को कैसे संभालते हैं। भारत रत्न पंडित गोविंद बल्लभ पंत की 139वीं जयंती पर आयोजित एक कार्यक्रम को संबोधित करते हुए जनरल चौहान ने शनिवार को भारत-चीन संबंधों में मौजूद अवसरों और चुनौतियों पर संक्षेप में बात की। उन्होंने कहा, "चीन के साथ हमारे संबंधों को सिर्फ सीमा विवादों तक सीमित नहीं रखा जा सकता।

अरुणाचल में भारत और चीन के बीच पहली कोर कमांडर वार्ता

जेएनएन, नई दिल्लीः अरुणाचल प्रदेश में वास्तविक नियंत्रण रेखा (एलएसी) के पास चल रहे मुद्दों के बीच भारत और चीन की सेनाओं के बीच रविवार को कोर कमांडर स्तर की पहली बातचीत हुई। यह वार्ता भारतीय इलाके में अरुणाचल प्रदेश के वाचा-दमाई बार्डर मीटिंग प्वाइंट पर हुई। समाचार लिखे जाने तक वार्ता को लेकर कोई सरकारी बयान जारी नहीं किया गया था। सूत्रों का कहना है कि इस्टर्न सेक्टर में कोर कमांडर स्तर की पहली वार्ता से क्षेत्र में चल रहे मुद्दों को सुलझाने में मदद मिलेगी। बैठक में भारतीय पक्ष का प्रतिनिधित्व 3 कोर कमांडर लेफ्टिनेंट जनरल गिरीश कालिया ने किया।

अरुणाचल प्रदेश में चीन के साथ लगती एलएसी की निगरानी भारतीय सेना की तेजपुर स्थित 4 कोर और रंगापहाड़ स्थित 3 कोर करती हैं। भारत व चीन के एलएसी को लेकर अलग-अलग समझ है और कभी-कभी इससे जमीनी स्तर पर मुद्दे पैदा हो जाते हैं। गौरतलब है कि ये बैठकें राष्ट्रीय सुरक्षा सलाहकार अजीत डोभाल की चीन यात्रा के बाद हो रही हैं, जिसके बाद दोनों पक्षों ने एलएसी पर शांति और स्थिरता बनाए रखने के लिए कई उपायों की घोषणा की थी।

'माओवाद की तरह 2029 तक देश को ड्रग्स से मुक्त करेंगे'

पणजी, प्रेट्र : केंद्रीय गृह मंत्री अमित शाह ने रविवार को कहा कि केंद्र सरकार ने 2029 तक भारत को ड्रग्स से मुक्त बनाने का रोडमैप तैयार किया है। प्रधानमंत्री नरेन्द्र मोदी की सरकार 2047 तक विकसित भारत का सपना साकार करने के लिए देश को ड्रग्स से मुक्त बनाने के लिए प्रतिबद्ध है, ठीक वैसे ही जैसे उसने माओवाद और आतंकवाद की समस्या को खत्म किया है। शाह ने कहा कि मादक पदार्थों का व्यापार एक ऐसा अपराध है जो भविष्य की पीढ़ियों को बर्बाद कर देता है। इसके अलावा इससे अर्जित काले धन का इस्तेमाल आतंकवाद को बढ़ावा देने में किया जाता है, जिससे कई देशों में नार्को-टेरर माड्यूल पनपते हैं। यह एक ऐसी समस्या है जो आज पूरी दुनिया के लिए मुसीबत बनी हुई है।

केंद्रीय गृह मंत्री अमित शाह रविवार को प्रेसवार्ता को संबोधित करते हुए ● प्रेट्र

मादक पदार्थों पर उच्चस्तरीय बैठक की अध्यक्षता करने के बाद प्रेसवार्ता में शाह ने कहा कि केंद्र ने 2029 तक 'ड्रग्स से मुक्त भारत' के लक्ष्य के तहत मादक पदार्थों की तस्करी और वित्तपोषण से लेकर पुनर्वास तक, मादक पदार्थों के पूरे नेटवर्क को खत्म करने के लिए एक समन्वित व राष्ट्रव्यापी रणनीति अपनाई है। सरकार का तीन वर्ष का रोडमैप चार स्तंभों पर आधारित है। इन स्तंभों में खुफिया जानकारी व आपरेशन-आधारित कार्रवाई, सिंथेटिक ड्रग्स पर नियंत्रण, मांग व नुकसान कम करना और क्षमता व तालमेल बनाना शामिल है। हमारी सरकार इस लड़ाई को राष्ट्रीय सुरक्षा की प्राथमिकता बना रही है। अमित शाह ने गोवा में भाजपा के नए राज्य मुख्यालय का उद्घाटन किया। इसी दौरान गोवा के मुख्यमंत्री प्रमोद सावंत ने घोषणा की कि दिल्ली में इमारत गिरने की घटना के कारण समारोह को छोटा किया जा रहा है। उन्होंने कहा कि शाह (जो कार्यक्रम स्थल से जा चुके थे) ने नए भवन के उद्घाटन पर पार्टी कार्यकर्ताओं को शुभकामनाएं दी हैं।

सीबीएसई को आरटीआइ के तहत शुल्क वसूलने के नियमों में संशो का निर्देश

नई दिल्ली, प्रेट्र : केंद्रीय सूचना आयोग (सीआइसी) ने केंद्रीय माध्यमिक शिक्षा बोर्ड (सीबीएसई) को निर्देश दिया है कि सूचना का अधिकार (आरटीआइ) अधिनियम के तहत मांगी गई उत्तर पुस्तिकाओं की प्रतियां उपलब्ध कराते समय फोटो कापी का शुल्क केवल आरटीआइ नियम, 2012 में निर्धारित दर के अनुसार लिया जाए। आयोग ने सिफारिश की है कि सीबीएसई 19 मई, 2025 के अपने परिपत्र में संशोधन करे।

आयोग ने पाया कि आरटीआइ अधिनियम के तहत उत्तर पुस्तिकाएं प्राप्त करने के बाद उम्मीदवारों को पुनर्मूल्यांकन की मांग करने से रोकने वाला प्रविधान पारदर्शिता संबंधी कानून की मूल भावना के अनुरूप नहीं है। यह मामला सीबीएसई की कक्षा 10 की बोर्ड परीक्षा के एक परीक्षार्थी द्वारा दायर आरटीआइ आवेदन से सामने आया। परीक्षार्थी ने अपनी उत्तर पुस्तिकाओं की फोटो कापियां मांगी थीं और उसने नियमित पुनर्मूल्यांकन (री-इवेल्युएशन) प्रक्रिया की अधिक लागत का हवाला दिया था।

इमारत के बेसमेंट में मरम्मत चल रही थी

जासं, नई दिल्लीः नई दिल्ली में पांच मंजिला इमारत गिरने में मृत लोगों में एक की पहचान छत्तीसगढ़ के दुर्ग निवासी युवराज के रूप में हुई है। ट्रामा सेंटर में ही भर्ती छात्र अभिषेक ने भी उपचार के दौरान दम तोड़ दिया। तीन अन्य की पहचान नहीं हो पाई है। नीरज व आदित्य की हालत स्थिर बनी हुई है। जबकि एक घायल को प्राथमिक उपचार के बाद छुट्टी दे दी गई है। वहीं सफदरजंग अस्पताल में भर्ती कराए गए श्रमिक अयान व आरआर अस्पताल में भर्ती कराए गए एक छात्र की भी हालत स्थिर बनी हुई है। पुलिस की शुरुआती जांच में सामने आया कि लगभग 40 वर्ष पहले दो मंजिला इमारत बनी। बाद में बेसमेंट बनाते हुए तीन मंजिल बढ़ा दिए गए। इमारत के ऊपरी फ्लोर का इस्तेमाल पीजी के तौर पर किया जा रहा था। जबकि भूतल पर दुकानें बनी हुई थीं, जो लंबे समय से बंद थी। हादसे के वक्त इमारत के बेसमेंट में मरम्मत का काम चल रहा था, जिसके चलते अचानक पूरी इमारत भरभराकर नीचे आ गई और देखते ही देखते वहां एक बड़ा मलबे का ढेर बन गया। हालांकि हादसे की वास्तविक वजह जांच के बाद ही स्पष्ट होगी। इमारत में पीजी होने के कारण यहां काफी संख्या में छात्रों के मौजूद होने की बात कही जा रही है। रविवार का दिन होने के कारण पीजी में लगभग सभी छात्र मौजूद थे।

मलबे में जिंदगी की तलाश : पुलिस उपायुक्त अमित गोयल के मुताबिक दोपहर करीब 1:34 बजे साउथ कैंपस थाना पुलिस को सत्य निकेतन मार्केट में इमारत गिरने की काल मिली। तुरंत दमकल और कैट्स एंबुलेंस सहित तमाम टीमें मौके पर पहुंचीं। दिल्ली पुलिस, दिल्ली फायर सर्विस, एनडीआरएफ और डीडीएमए की टीमें मलबे में जिंदगी की तलाश कर रही हैं।

घटना के लिए ये एजेंसियां हैं जिम्मेदार

- **एमसीडीः** इलाके में होने वाले निर्माण और मरम्मत कार्य नियमों के अनुसार हो, इसकी जिम्मेदारी एमसीडी की है। एमसीडी के पास अधिकार है कि बिना मंजूरी के होने वाले निर्माण और मरम्मत कार्यों पर कार्रवाई करें, लेकिन समय रहते कार्रवाई नहीं की गई।
- **जिला प्रशासन :** जिलाधिकारी को यह शक्ति दी गई थी कि वह ऐसी इमारतों की पहचान करें जो हैं तो रिहायशी, लेकिन उनका व्यावसायिक उपयोग हो रहा है। ऐसे में आदेश के बाद भी इस संपत्ति को कार्रवाई के दायरे में न लाने की जिम्मेदारी दक्षिणी जिले के जिलाधिकारी की है।
- **अग्निशमन :** चूंकि यह इमारत 15 मीटर से ऊंची थी और इसका व्यावसायिक उपयोग हो रहा था। इसलिए अग्निशमन विभाग भी अपनी जिम्मेदारी से इन्कार नहीं कर सकता। अगर, फायर एनओसी की जांच की गई होती तो घटना रुक सकती थी।

> इस मुश्किल घड़ी में हम सभी पीड़ितों और उनके परिवारों के साथ खड़े हैं। कालेज या विश्वविद्यालय में अच्छे हास्टल न होने के कारण छात्र पीजी में एक छत के नीचे 40-40 की संख्या में, अमानवीय परिस्थितियों में रहने को मजबूर हैं। हर छात्र की जान कीमती है और उसकी रक्षा हर हाल में होनी चाहिए।
> – **राहुल गांधी**, कांग्रेस नेता

मेन लाइन को छोड़ आरा-सासाराम लाइन की ओर मुड़ी महानंदा एक्सप्रेस●

गलत लाइन पर चली गई ट्रेन, वापस लाने में उतरे दो बोगियों के पहिए

जासं, आरा (भोजपुर): बिहार में हावड़ा-दिल्ली मुख्य रेल मार्ग पर रविवार तड़के एक बड़ी रेल दुर्घटना होने से बच गई। दानापुर रेल मंडल के आरा जंक्शन पर अलीपुरद्वार जंक्शन से दिल्ली जा रही महानंदा एक्सप्रेस मेन लाइन की बजाय आरा-सासाराम लाइन पर चली गई। गलत दिशा में जाने का पता चलने के बाद ट्रेन को वापस मेन लाइन पर लाने के दौरान एसएलआरडी (सेकंड क्लास सह लगेज एवं दिव्यांगजन कोच) और एच-वन एसी कोच की एक-एक बोगी पटरी से उतर गई। किसी यात्री के घायल होने की सूचना नहीं है। घटना के बाद आरा के स्टेशन प्रबंधक एनके राय को हटा दिया गया है। मामले की जांच के लिए चार सदस्यीय उच्चस्तरीय समिति गठित की गई है।

उत्तराखंड में ऊंची चोटियों पर हिमपात भारी वर्षा के आसार

जासं, देहरादून : उत्तराखंड में मौसम का मिजाज बदला हुआ है। वर्षा और बादलों के बीच ऊंची चोटियों पर हल्का हिमपात होने से तापमान में गिरावट दर्ज की गई है। निचले इलाकों में वर्षा का दौर जारी है, हालांकि देहरादून और आसपास के क्षेत्रों में बारिश की गति कुछ धीमी पड़ी है। मौसम विभाग ने सोमवार को नैनीताल समेत छह जिलों में गर्जन के साथ भारी वर्षा की चेतावनी जारी की है।

देहरादून में दिनभर बादल छाए रहे और कुछ क्षेत्रों में बौछारें पड़ीं। दोपहर बाद हल्की धूप निकलने से उमस महसूस हुई। हेमकुंड साहिब, फूलों की घाटी और आसपास की ऊंची पहाड़ियों पर हल्का हिमपात हुआ। मौसम विज्ञान केंद्र के अनुसार, सोमवार को नैनीताल, बागेश्वर, चंपावत, ऊधम सिंह नगर, पौड़ी और चमोली में कहीं-कहीं भारी वर्षा का यलो अलर्ट है।

किसानों पर पड़ सकती है गन्ने की समय पूर्व कटाई की मार

चीनी कीमतों को नियंत्रित करने के लिए एक महीने पहले पेराई शुरू करने पर है सरकार का जोर, किसानों को होगा नुकसान

जागरण ब्यूरो, नई दिल्लीः चीनी कीमतों को नियंत्रित करने के प्रयास में जुटी केंद्र सरकार का जोर गन्ने की पेराई एक महीना पहले शुरू करने पर है। ऐसा होता है तो इसका सबसे ज्यादा नुकसान किसानों को हो सकता है, क्योंकि समय से पहले कटाई से गन्ने का वजन और रिकवरी रेट दोनों घटते हैं। सामान्य तौर पर देश में गन्ने की पेराई नवंबर मध्य से शुरू होती है, जो अप्रैल-मई तक चलती है। इस बार चीनी महंगी होने के कारण सरकार चाहती है कि एक महीना पहले नई चीनी बाजार में आ जाए, ताकि मौजूदा स्टाक खत्म होने से पहले आपूर्ति बनी रहे और त्योहारी सीजन में कीमतों को काबू में रखा जा सके।

सरकार के इस प्रयास से उपभोक्ताओं और चीनी बाजार को आपूर्ति बढ़ने का फायदा मिल सकता है, लेकिन किसानों की आमदनी प्रभावित हो सकती है। शुरुआती कटाई में गन्ने की चीनी रिकवरी करीब 1.5 प्रतिशत अंक तक कम रह सकती है, जबकि वजन में भी 10 से 15 प्रतिशत तक कमी आने की आशंका है। किसानों को समय से पहले कटाई करने पर कम वजन का गन्ना मिल को देना पड़ सकता है और उसकी उपज से होने वाली आय घट सकती है।

चीनी उद्योग और केंद्र सरकार की बैठक होने जा रही है। केंद्रीय खाद्य एवं सार्वजनिक वितरण सचिव संजीव चोपड़ा की बुलाई बैठक में उत्तर प्रदेश के अधिकारी शामिल होंगे। कुल चीनी उत्पादन में इन तीनों राज्यों की हिस्सेदारी लगभग 80 प्रतिशत है। चीनी उद्योग का प्रस्ताव है कि 15 अक्टूबर से 15 नवंबर के बीच पेराई वाले गन्ने के लिए मिलों को 500 रुपये और किसानों को सीधे 300 रुपये प्रति टन की विशेष सब्सिडी दी जाए। हालांकि किसानों को सामान्य हालात में समय से पहले गन्ना बेचने पर बाध्य नहीं किया जा सकता, लेकिन आरक्षित क्षेत्र व मिलों के साथ तय आपूर्ति के कारण अप्रत्यक्ष दबाव रहता है।

ऐसे में तैयार फसल को निर्धारित समय पर काटकर मिल तक पहुंचाना किसान की व्यावहारिक मजबूरी बन सकता है। सितंबर के अंत तक देश में करीब 35 लाख टन चीनी का स्टाक रहने का अनुमान है। फिर भी सरकार चाहती है कि स्टाक खत्म होने से पहले नई चीनी बाजार में पहुंच जाए।

बिहार में तिरुपति चीनी मिल में साइबर हमला, सौ करोड़ की क्षति का दावा

जासं, बगहा (पश्चिम चंपारण) : बिहार के पश्चिम चंपारण जिले में साइबर ठगों ने तिरुपति शुगर्स मिल के सिस्टम में सेंधमारी की है। इससे पूरा सिस्टम प्रभावित है। मिल के कार्मिक एवं प्रशासनिक विभाग के उपमहाप्रबंधक त्रिपुरारि कुमार ने साइबर थाने में प्राथमिकी कराई है। इसके अनुसार, 18 से 20 अगस्त के बीच हैकरों ने मिल के मुख्य सर्वर व सिस्टम और एप्लीकेशंस एंड प्रोडक्ट्स इन डाटा प्रोसेसिंग सिस्टम को हैक कर लिया। कंपनी का महत्वपूर्ण डाटा भी चोरी कर लिया। आवेदन में उपमहाप्रबंधक ने साइबर हमले से मिल को करीब 100 करोड़ रुपये की क्षति का दावा किया है। हैकरों ने करीब एक करोड़ रुपये मूल्य का डाटा चोरी किया है।

पहले भी मौतों की बात आई प्रशासन ने स्वीकारा नहीं

नईदुनिया प्रतिनिधि, सागर : सागर में पहले भी नकली शराब से लोगों की मौत का मामला सामने आया था। मकरोनिया क्षेत्र में 2022 में 10 लोगों की मौत का आरोप लगा। इसे अवैध शराब की आशंका से जोड़कर देखा गया था। इसकी जांच भी हुई, लेकिन प्रशासन ने इसे स्वीकार नहीं किया।

मप्र में है मृत्युदंड तक का प्रविधान: मध्य प्रदेश में जहरीली शराब से व्यक्ति की मृत्यु होने पर दोषी को मृत्युदंड या आजीवन तक का प्रविधान है। वर्ष 2021 में तत्कालीन शिवराज सरकार ने आबकारी संशोधन विधेयक लाकर पांच से 10 साल तक की सजा के स्थान पर मृत्युदंड के प्रविधान को जोड़ा था। अधिकतम 10 लाख रुपये तक के अर्थदंड को 20 लाख किया गया। सागर के पुलिस अधीक्षक, अनुराग सुजानिया ने कहा, एफआइआर दर्ज की गई है। अमानक शराब भी जब्त की है। कुछ लोगों की गिरफ्तारी भी हो चुकी है। जांच में जो भी तथ्य सामने आएंगे, उसके अनुसार कार्रवाई की जाएगी।

मोदी के 'नाराज फूफा' वाले बयान पर कांग्रेस व भाजपा में छिड़ी रार

मल्लिकार्जुन खरगे बोले, अपनी नाकामी छुपाने को विपक्ष के लिए हर साल नया विशेषण गढ़ते हैं पीएम मोदी

जागरण न्यूज नेटवर्क, नई दिल्ली : प्रधानमंत्री नरेन्द्र मोदी द्वारा विपक्ष पर प्रहार करने के लिए 'नाराज फूफा' जैसे शब्दों का इस्तेमाल किए जाने को लेकर कांग्रेस और भाजपा में रार छिड़ गई है। कांग्रेस ने इसे 'पीएम की अपनी विफलता छुपाने की राजनीतिक शैली' का हिस्सा बताया है। भाजपा ने इस पर पलटवार करते हुए विपक्ष से सवाल किया कि 'आज जब भारत तरक्की कर रहा है, तो क्या आप नाराज हैं?''

जागरण ब्यूरो के अनुसार, कांग्रेस ने कहा कि हर साल विपक्ष को कोई नया नाम देना पीएम की इसी रणनीति का हिस्सा है। कांग्रेस अध्यक्ष मल्लिकार्जुन खरगे ने दिल्ली विश्वविद्यालय के श्रीराम कालेज आफ कामर्स (एसआरसीसी) के मंच का गलत इस्तेमाल करने का आरोप भी लगाया। उन्होंने कहा कि देश के युवाओं, शिक्षा और उनके भविष्य पर संवाद के इस मौके को पीएम ने फिर एक बार राजनीतिक प्रचार में तब्दील कर दिया।

खरगे ने एक्स पोस्ट में लिखा, ''मोदी जी की कार्य करने की शैली लोकतंत्र में सवालों को दबाने के लिए विपक्ष को साल दर साल एक नया विशेषण देना है, ताकि उनकी खुद की नाकामियां छिपी रहें। नाराज फूफा, दिमागी नक्सल, अर्बन नक्सल, खान मार्केट गैंग, आंदोलनजीवी, परजीवी जैसे विशेषण बदलते रहते हैं, मगर मोदी सरकार की जनविरोधी नीतियां नहीं बदलतीं। मोदी जी, आउटरीच तभी करनी पड़ती है, जब आप आउट आफ रीच हो जाते हैं।

द्वितीय विश्व युद्ध में द ब्लिट्ज की शुरुआत

द्वितीय विश्व युद्ध के दौरान 1940 में आज ही नाजी जर्मनी की वायुसेना ने ब्रिटेन पर भयानक बमबारी शुरू की, जिसे द ब्लिट्ज कहा गया। जर्मन लड़ाकू विमानों ने लंदन पर लगातार 57 रातों तक बम बरसाए। इस भीषण हमले में हजारों आम नागरिकों की जान गई और भारी तबाही हुई।

अमेरिका और पनामा के बीच हुई पनामा नहर संधि

1977 में आज ही अमेरिका के राष्ट्रपति जिमी कार्टर और पनामा के नेता ओमर टोरिजोस ने पनामा नहर संधि पर हस्ताक्षर किए। इसके तहत अमरीका ने 20वीं सदी के अंत तक इस रणनीतिक जलमार्ग का नियंत्रण पनामा को सौंपने की सहमति दी, जिससे पनामा की संप्रभुता मजबूत हुई।

नीरजा ने यात्रियों की जान बचाते हुए दिया था सर्वोच्च बलिदान

नीरजा भानोट का जन्म 1963 में आज ही चंडीगढ़ में हुआ था। वह पैन एम एयरलाइंस में फ्लाइट अटेंडेंट थीं। 5 सितंबर, 1986 को कराची में आतंकवादियों ने उनके विमान पैन एम 73 का अपहरण कर लिया था। नीरजा ने अदम्य साहस दिखाते हुए पायलटों को तुरंत सतर्क किया और अपनी बुद्धिमत्ता से सैकड़ों यात्रियों की जान बचाई। अंत में, बच्चों को गोलियों से बचाते हुए वह महज 22 वर्ष की उम्र में शहीद हो गईं। उनकी इस वीरता के लिए भारत सरकार ने उन्हें मरणोपरांत अशोक चक्र से सम्मानित किया। वह यह सर्वोच्च शांति पुरस्कार पाने वाली सबसे कम उम्र की नागरिक हैं।

इधर-उधर की

हंगरी में आयोजित की गई कब्र खोदाई प्रतियोगिता

कठिन पेशे को सम्मान देना था उद्देश्य ● इंटरनेट मीडिया

बुडापेस्ट, एजेंसी: हंगरी के न्येर्गेसुयफालु शहर में एक अनूठी राष्ट्रीय कब्र-खोदाई प्रतियोगिता आयोजित की गई। हंगेरियन एसोसिएशन आफ सेमेट्री मेंटेनर्स एंड आपरेटर्स द्वारा आयोजित इस प्रतियोगिता का उद्देश्य इस कठिन पेशे को सम्मान देना और मौत से जुड़े सामाजिक संकोच को दूर करना था। एपी के अनुसार, इस प्रतियोगिता में दो-दो सदस्यों की 19 टीमों ने हिस्सा लिया। सूखे और सख्त मैदान में प्रतियोगियों को कुदाल, फावड़े और बेलचे का उपयोग करके 1.6 मीटर गहरी, 2 मीटर लंबी और 0.8 मीटर चौड़ी कब्र खोदनी थी। टीमों का मूल्यांकन खोदाई की गति, सटीकता और सफाई के आधार पर किया गया। राबर्ट नागी और लास्ज़लो किस की जोड़ी ने मात्र 1 घंटे, 21 मिनट में कब्र तैयार कर पहला स्थान हासिल किया। उन्हें पुरस्कार के रूप में 60,473 रुपये की राशि दी गई। विजेता जोड़ी अब क्षेत्रीय प्रतियोगिता में हंगरी का प्रतिनिधित्व करेगी।

पेंटागन ने 50 अधिकारियों और कर्मचारियों का करवाया पालीग्राफ टेस्ट

न्यूयॉर्क टाइम्स से

वाशिंगटन डीसी: ईरान युद्ध और अमेरिका के हथियारों के भंडार में कमी से जुड़ी गोपनीय जानकारियां मीडिया में लीक होने के मामले में अमेरिका में ज्वाइंट स्टाफ के करीब 50 सदस्यों का पालीग्राफ टेस्ट (झूठ पकड़ने वाला टेस्ट) कराया गया है।

पुतिन और जेलेंस्की से अमेरिकी दूतों की वार्ता, गतिरोध कायम

रूस की शर्तों में बदलाव नहीं, यूक्रेन चाहता है सुरक्षा गारंटी

कीव, रायटर: मास्को में रूसी राष्ट्रपति व्लादिमीर पुतिन के साथ शनिवार रात तीन घंटे की वार्ता के बाद अमेरिकी दूत स्टीव विटकाफ और जेरेड कुशनर रविवार को ट्रेन से यूक्रेन की राजधानी कीव पहुंचे। इसके बाद उनकी यूक्रेनी राष्ट्रपति वोलोदिमीर जेलेंस्की से वार्ता हुई जिसे दोनों पक्षों ने बहुत संतोषजनक बताया है। विटकाफ ने कहा, अच्छा महसूस कर रहा हूं। इससे पहले जेलेंस्की ने कहा था कि यूक्रेन शांति के साथ भविष्य के लिए सुरक्षा गारंटी चाहता है। जबकि रूसी राष्ट्रपति के कार्यालय क्रेमलिन ने कहा है कि अमेरिकी दूतों से वार्ता लाभदायक रही लेकिन शर्तों को लेकर गतिरोध बना हुआ है। इस बीच दोनों देशों की घोषणा के चलते कीव और मास्को में शांति है, वहां कोई हमला नहीं हुआ है। लेकिन काला सागर में यूक्रेन के एक जहाज पर रूस ने हमला किया है।

साढ़े चार वर्ष से चल रहे यूक्रेन-रूस युद्ध के दौरान विटकाफ और कुशनर पहली बार कीव पहुंचे हैं। इस युद्ध को खत्म कराने की अमेरिकी कोशिश करीब छह महीने बाद ईरान युद्ध के काफी हद तक थमने पर शुरू हुई है। पिछले छह महीनों में यूक्रेन ने अपने ड्रोन और मिसाइल हमलों से रूस को भारी आर्थिक नुकसान पहुंचाया है तो जवाब में रूस ने बीते दो महीनों में कीव और अन्य यूक्रेनी शहरों पर हमले बढ़ाए हैं। रूस के जेट इंजन चालित ड्रोन और बैलेस्टिक मिसाइल यूक्रेन को भारी नुकसान पहुंचा रहे हैं। इसी के बाद दोनों देश के बीच शांति समझौते की संभावना बलवती हुई है। एक वरिष्ठ यूक्रेनी अधिकारी ने बताया है कि रविवार को अमेरिकी दूतों की दो दौर की वार्ता जेलेंस्की और वरिष्ठ अधिकारियों के साथ हुई, इसके बाद तीसरी बैठक फ्रांस, जर्मनी और ब्रिटेन के प्रतिनिधियों के साथ हुई। रविवार को अमेरिकी दूतों से वार्ता के बाद जेलेंस्की ने जल्द ही यूक्रेन, रूस और अमेरिका के बीच त्रिपक्षीय वार्ता का सिलसिला फिर शुरू होने की संभावना जताई है।

यूक्रेन के राष्ट्रपति वोलोदिमीर जेलेंस्की, अमेरिकी दूत स्टीव विटकाफ और जेरेड कुशनर रविवार को कीव में प्रेसवार्ता करते हुए ● रायटर

हनुमान अंश: सौ करोड़ की कमाई से बाक्स आफिस पर छाई

जेएनएन, नई दिल्ली: नीम करोली बाबा के जीवन पर भक्ति-सादगी और आध्यात्म-चमत्कार के योग से महज दो करोड़ रुपये के मामूली बजट में बनी यह हिंदी फिल्म अब बाक्स आफिस पर सौ करोड़ का आंकड़ा पार कर चुकी है।

फिल्म की कहानी जितनी सच्चाई से कही गई है, उतनी ही अच्छी लगती है। लेकिन फिल्म की निर्माता 21 वर्षीय अनुप्रिया नागर ने कभी फिल्म बनाने की योजना नहीं बनाई थी। वह ब्रिटेन की बाथ यूनिवर्सिटी से अर्थशास्त्र की डिग्री हासिल कर रही थीं, जब उन्हें हनुमान भक्त नीम करोली बाबा को लेकर जिज्ञासा ने भारत वापस लाया और अंततः फिल्म के निर्देशक विशाल चतुर्वेदी से मिलवाया। उनकी इस यात्रा की अनपेक्षित शुरुआत एपल के दिवंगत सह-संस्थापक पर रिसर्च करने के दौरान हुई। फिल्म ने घरेलू बाक्स आफिस पर 124.70 करोड़ रुपये की कुल कमाई की है। यह फिल्म सात अगस्त को भारतीय सिनेमाघरों में रिलीज हुई थी और इसकी शुरुआत बाक्स आफिस पर धीमी रही, पहले दो हफ्तों में मामूली संग्रह के बाद गति पकड़ने में सफल रही।

नफरत नहीं, शुद्ध सात्विक प्रेम है हमारे काम का आधार : भागवत

लंदन, एएनआइ: राष्ट्रीय स्वयंसेवक संघ के सरसंघचालक प्रमुख मोहन भागवत ने रविवार को उन दावों को खारिज किया कि गहरी नफरत उनकी गतिविधियों का आधार है। उन्होंने कहा कि ''शुद्ध सात्विक प्रेम'' ही संगठन के काम का आधार है और 100 वर्षों बाद भी यह भावना कमजोर नहीं पड़ी है। आपको स्वयंसेवकों के व्यवहार और संघ के माहौल में वही शुद्ध सात्विक प्रेम देखने को मिलेगा।

लंदन में एक संवाद के दौरान भागवत ने कहा कि अपनापन यानी एकता व जुड़ाव की भावना ही हिंदू सोच और आरएसएस के नजरिये का केंद्र बिंदु है। उन्होंने कहा कि अपनेपन की भावना व्यक्ति से शुरू होकर परिवार, समुदाय, समाज और पूरी मानवता तक फैलती है। दुनियाभर में चल रहे संघर्षों, पर्यावरण और अर्थव्यवस्था से जुड़ी चुनौतियों और डिजिटल युग के असर के बीच हिंदू सभ्यता दुनिया को क्या दे सकती है, इस सवाल के जवाब में भागवत ने कहा कि हिंदू सोच इस विचार पर आधारित है कि दुनिया में दिख रही विविधता के बावजूद असल में अस्तित्व एक ही है।

आरएसएस प्रमुख मोहन भागवत की ब्रिटेन में खालसा जत्था ब्रिटिश आइल्स गुरुद्वारा साहिब के दौरे की तस्वीर ● प्रेट्र

गुरुद्वारे और मंदिर भी गए थे भागवत

लंदन, प्रेट्र: मोहन भागवत ने पिछले हफ्ते लंदन में 1908 में स्थापित ऐतिहासिक खालसा जत्था ब्रिटिश आइल्स गुरुद्वारा साहिब का दौरा किया और सिख समुदाय के साथ सार्थक संवाद किया। उन्होंने लंदन के विलेसेडेन में स्थित श्री स्वामीनारायण मंदिर का भी दौरा किया, वह ऐसे समय मंदिर पहुंचे जब जन्माष्टमी का उत्सव मनाया जा रहा था।

इंडोनेशिया में अनक क्राकाटाऊ ज्वालामुखी फटा, एयरपोर्ट बंद

जकार्ता, एपी : इंडोनेशिया में अनक क्राकाटाऊ ज्वालामुखी फटने के कारण जकार्ता के सुकर्णो-हट्टा इंटरनेशनल एयरपोर्ट पर सभी उड़ानें रद कर दी गईं। इस घटना से 1.7 लाख यात्री प्रभावित हुए हैं। ज्वालामुखी की राख 20,000 से 50,000 फीट की ऊंचाई तक फैली, जिससे पश्चिमी इंडोनेशिया के विभिन्न क्षेत्रों में दिक्कतें आईं। ज्वालामुखी की सक्रियता के संकेत शुक्रवार से ही मिल रहे थे। रविवार सुबह 3:53 बजे ज्वालामुखी ने 30 सेकंड के लिए और लगभग तीन घंटे बाद 16 सेकंड के लिए विस्फोट किया। सीसीटीवी फुटेज में लावा निकलते हुए देखा गया। सेटेलाइट तस्वीरों से दो गुबारों की पहचान की गई, जिनमें से एक गुबार जकार्ता, बैंटेन और पश्चिमी जावा के ऊपर उत्तर-पूर्व की ओर बढ़ा, जबकि दूसरा गुबार हिंद महासागर के कुछ हिस्सों में फैला। एयरनेव इंडोनेशिया ने ज्वालामुखी की राख के कारण छह एयरपोर्ट बंद कर दिए हैं। हालांकि, ज्वालामुखी फटने से किसी के हताहत होने की खबर नहीं है। अधिकारियों ने निवासियों को सक्रिय क्रेटर से तीन किलोमीटर दूर रहने की चेतावनी दी है।

नेपाल में फिर बाढ़ ने दिखाए तेवर, पुल-घर बहे, दो हाइड्रोपावर प्रोजेक्ट प्रभावित

जागरण न्यूज नेटवर्क, नई दिल्ली: आपदाग्रस्त नेपाल में राहत और बचाव अभियान लगातार जारी है। नेपाल पुलिस के अनुसार, आपदा में मरनेवालों का आंकड़ा 1344 पहुंच गया है, जबकि 5000 से ज्यादा लोग लापता है। इसमें 589 विदेशी नागरिक भी शामिल हैं। वहीं 13400 लोगों को मलबे से सुरक्षित निकाला जा चुका है।

प्रेट्र के अनुसार, गोरखा जिले में नामरंग खोला नदी में नए सिरे से आई बाढ़ में एक सस्पेंशन पुल और चार घर बह गए। साथ ही दो छोटी हाइड्रोपावर परियोजनाओं को भी नुकसान पहुंचा है। हालांकि, किसी के हताहत होने की खबर नहीं है। 26 अगस्त को तिब्बत में ग्लेशियर ढहने के बाद भोटेकोशी नदी के रास्ते आई विनाशकारी बाढ़ ने नेपाल के नौ जिलों में भारी तबाही मचाई थी। इसमें उत्तरी और केंद्रीय नेपाल में घर, वाहन, सड़कें, पुल और हाइड्रोपावर ढांचा या तो पूरी तरह बह गया या क्षतिग्रस्त हुआ। जानमाल का सबसे ज्यादा नुकसान चितवन जिले में हुआ, जहां अब तक 362 शव बरामद किए जा चुके हैं।

1344 की मौत की पुष्टि, 5000 से ज्यादा अब भी लापता, 589 विदेशी नागरिकों से संपर्क नहीं

13400 लोग अब तक बचाए गए, 98 शव स्वजनों को सौंपे गए 1000 से ज्यादा दफनाए गए

नेपाल बाढ़ राहत के लिए आगे आए भारतीय मूल के टेक उद्यमी

नई दिल्ली, आइएएनएस: नेपाल में बाढ़ और भूस्खलन से प्रभावित लोगों की मदद के लिए अमेरिका में रह रहे भारतीय मूल के टेक उद्यमी संदीप नैलवाल ने स्टेबलक्वाइन आधारित दान अभियान शुरू किया है। पालीगन लैब्स के को-फाउंडर नैलवाल ने 'नेपाल रिलीफ डाट ओआरजी' के माध्यम से यह अभियान शुरू किया है। अभियान के आयोजकों के मुताबिक, रविवार सुबह 9:30 बजे (नेपाल समय) तक करीब 1,73,202 डालर यानी लगभग 2.62 करोड़ नेपाली रुपये जुटाए जा चुके थे।

नेपाल में आपदा से बची महिलाओं की सेहत को खतरा

काठमांडू, प्रेट्र : नेपाल की भयावह बाढ़ और भूस्खलन से बच निकलना ही महिलाओं और नवजात बच्चों की मुश्किलों का अंत नहीं है। अब अस्थायी शिविरों में गर्भवती महिलाओं, प्रसव के बाद की माताओं और नवजातों के सामने भोजन, स्तनपान, स्वच्छता, निजता और इलाज तक पहुंच का संकट खड़ा हो गया है। संयुक्त राष्ट्र जनसंख्या कोष (यूएनएफपीए) के ताजा आकलन के मुताबिक बाढ़ प्रभावित इलाकों में प्रजनन आयु की करीब 98,560 महिलाएं हैं, जिनमें लगभग 5,030 गर्भवती हैं। क्षतिग्रस्त सड़कें, स्वास्थ्य केंद्र और परिवहन व्यवस्था प्रसव और आपातकालीन मातृ स्वास्थ्य सेवाओं तक पहुंच को मुश्किल बना रही हैं। स्तनपान कराने वाली माताओं को पर्याप्त और उपयुक्त भोजन नहीं मिल रहा। कुछ शिविरों में नवजातों को भी वही सामान्य भोजन देने की शिकायत सामने आई है जो वयस्कों को दिया जा रहा है।

वन्यजीव तस्करी में मप्र भाजपा नेता के पौत्र सहित तीन गिरफ्तार

नईदुनिया प्रतिनिधि, सीधी: मध्य प्रदेश स्टेट टाइगर स्ट्राइक फोर्स ने वन्यजीव तस्करी के मामले में सीधी जिले के वरिष्ठ भाजपा नेता व पूर्व विधानसभा प्रत्याशी शिव बहादुर सिंह चंदेल के पौत्र अभिषेक उर्फ प्रिंस सहित तीन आरोपितों को गिरफ्तार किया है।

उत्तर प्रदेश के बलिया निवासी मास्टर माइंड सुंदरम उर्फ अजमेर और नागपुर की अंजली नागपाल फरार हैं, उनकी तलाश की जा रही है। आरोपितों ने मऊगंज जिले के धनुहीनार में तेंदुए का शिकार किया था। उनके कब्जे से तेंदुए की खाल और शिकार में प्रयुक्त औजार (खूंटी, तार, चाकू) भी बरामद किए हैं।

आरोपितों की गिरफ्तारी के लिए एसटीएसफ ने 40 लाख से एक करोड़ रुपये में तेंदुए की खाल का सौदा तय किया और 15 सदस्यीय टीम के साथ सीधी के सम्राट चौक में घेराबंदी की। जैसे ही हनुमना (मऊगंज) निवासी आरोपित अनमोल सिंह खाल लेकर पहुंचा, टीम ने उसे दबोच लिया। इसके बाद अभिषेक उर्फ प्रिंस सिंह (दुधमनिया, सीधी) और लल्ला बैग जड़कुड़ भी पकड़ लिए गए।

जागरण सिटी

दैनिक जागरण
अलीगढ़

क्या आप चेहरे को सही तरीके से धोते है? ||

www.jagran.com

भारतीय कला संस्कृति के अनन्य चिंतक ||

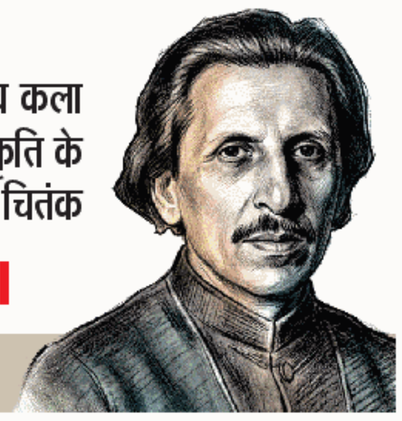

अलीगढ़ का सबसे पुराना एवं पहला डेकोर हाउस
All Interior Solution
Molisha Decor
किशनपुर तिराहा, रामघाट रोड, अलीगढ़
यूनिक अपार्टमेन्ट, लक्ष्मीबाई मार्ग,
9084990571 | 9286660571
गौरव सचदेवा
डॉन भाई
थोक विक्रेता दिल्ली - पंजाब फेक्टरी रेट पर खरीदें
PVC PANEL Super heavy 24/- Per Sq. Ft.
PVC FALSE CEILING 60/- Per Sq. Ft.
WALL PAPER 10/- Per Sq. Ft.
FLUTED PANEL 35/- Per Sq. Ft.
FRENCH MOULDING 5/- Per Sq. Ft.
PVC FLOORING 15/- Per Sq. Ft.
W. BLIND 90/- Per Sq. Ft.
GRASS 24/- Per Sq. Ft.
PVC WALL PANEL | WPC FLUTED PANELS | WPC LOUVERS | PVC FALSE CEILING | 3D/HD/5D WALLPAPERS | WINDOW BLINDS | PU STONES PU FEATHER | GLASS FILMS | SELF ADHESIVE PVC PLANKS
WOODEN/SPC FLOORING | ARTIFICIAL GRASS | VERTICAL GARDEN | UV MARBEL SHEETS | EXTERIOR LOUVERS | SOFFIT/VOX PANELS | CUSTOMISED WALLPAPER | CHARCOAL LOUVERS | FRENCH MOULDING
मेरा हाथ-मेरा हुनर
आवश्यकता - कुशल कारीगरों एवं हैल्परों की।
ट्रेनिंग हेतु संपर्क करें
U V Marble 5D & 7D Sheet
₹ 450/- Only
(10Ft. x 4Ft.)

|| प्रणाम ||

डाक अदालत
- प्रधान डाकघर में उपभोक्ताओं की शिकायतों के निस्तारण के लिए डाक अदालत सुबह 11:30 बजे।

पुरस्कार वितरण
- भारतीय जीवन बीमा निगम के बीमा सप्ताह के समापन पर मंडल कार्यालय में पुरस्कार वितरण दोपहर 12 बजे।

भंडारा
- सारसौल स्थित साईं मंदिर पर भंडारा दोपहर 12 बजे।

विमोचन
- अखलेश्वर मंदिर के इको फ्रेंडली गणेश प्रतिमा के जन जागरण पोस्टर का विमोचन कलक्ट्रेट में दोपहर 12 बजे।

कार्यक्रम
- जेएन मेडिकल कालेज के नेत्र बैंक में कार्यक्रम दोपहर 1 बजे।

बैठक
- लोक जनशक्ति पार्टी मंडल की समीक्षा बैठक डोरीनगर स्थित कैम्प कार्यालय पर दोपहर 1 बजे।

कथा
- स्वर्ण जयंती नगर स्थित गणपति संसार सिटी में भागवत कथा दोपहर 3 बजे।

कार्यशाला
- भारतीय जनता पार्टी की कार्यशाला क्यामपुर स्थित कार्यालय पर शाम 4 बजे।

बरतें सतर्कता...बुखार नहीं, तब भी हो सकता है स्वाइन फ्लू

खांसी, गले में खराश और अचानक थकान को नजरअंदाज न करें, वायरल संक्रमण व अन्य बीमारियों में विशेषज्ञ से कराएं उपचार

जागरण संवाददाता, अलीगढ़ : स्वाइन फ्लू का नाम आते ही सबसे पहले बुखार का ध्यान आता है। यही सोच कई बार बीमारी की पहचान में देरी व परेशानी की वजह बन सकती है। विशेषज्ञों के अनुसार स्वाइन फ्लू संक्रमण में बुखार आम लक्षण जरूर है, लेकिन हर संक्रमित को बुखार आए, यह जरूरी नहीं। कुछ मरीजों में संक्रमण हल्के लक्षणों के साथ रह सकता है, कुछ में शुरुआत में बुखार की बजाय खांसी, गले में खराश, शरीर में दर्द व असामान्य थकान जैसे संकेत दिखाई दे सकते हैं। केवल थर्मामीटर पर सामान्य तापमान देखकर स्वाइन फ्लू की आशंका को खारिज करना व स्वयं से उपचार करते रहने सही नहीं है।

डा. अमित वार्ष्णेय, फिजिशियन ●

वृंदा हास्पिटल के फिजिशियन डा. अमित वार्ष्णेय का कहना है कि वेदांता इंस्टीट्यूट आफ मेडिकल साइंस व स्टर्लिंग हास्पिटल (अहमदाबाद) के डिपार्टमेंट आफ इन्फेक्शियस डिजीज के चिकित्सकों के शोध (2011) में 93 प्रतिशत मरीजों में ही बुखार प्रारंभिक लक्षण पाया गया। 83 प्रतिशत में खांसी, 54 प्रतिशत मरीजों में सांस फूलने व 40 प्रतिशत में कमजोरी या थकान की समस्या देखी गई। 37 प्रतिशत मरीजों में ठंड लगने, 36 प्रतिशत में मांसपेशियों में दर्द व इतने ही मरीजों में नाक बहने के लक्षण पाए गए। 31 प्रतिशत मरीजों में गले में खराश व इतने ही मरीजों में सिरदर्द की शिकायत रही। 29 प्रतिशत मरीजों को उल्टी हुई, 24-24 प्रतिशत मरीजों में घरघराहट के लक्षण सामने आए।

डा. अमित के अनुसार, स्वाइन फ्लू में बुखार भले ही मुख्य लक्षण हो, मगर मौसम बदलने या वायरल संक्रमण के दौरान खांसी, गले में खराश, नाक बहना या बंद होना, सिरदर्द, बदन दर्द और थकान जैसे लक्षणों को सामान्य मानकर छोड़ देना ठीक नहीं है। जब खांसी लगातार बनी रहे, कमजोरी बढ़ती जाए या सांस लेने में परेशानी होने लगे तो चिकित्सकीय सलाह लेना जरूरी है। केवल शरीर का तापमान सामान्य होने के आधार पर स्वाइन फ्लू संक्रमण की आशंका को खारिज नहीं किया जा सकता। कुछ मरीजों में लक्षण हल्के रहते हैं और कुछ दिनों में सुधार भी हो सकता है। बच्चों, बुजुर्गों, गर्भवती महिलाओं और पहले से किसी बीमारी से जूझ रहे लोगों में संक्रमण गंभीर रूप ले सकता है।

93 प्रतिशत मरीजों में बुखार से संक्रमण की शुरुआत

7 प्रतिशत मरीजों में दूसरे लक्षण भी स्वाइन फ्लू के

मलखान सिंह जिला अस्पताल की ओपीडी में लाइन में लगे मरीज ● जागरण

बिना सलाह के एंटीबायोटिक व अन्य दवाएं लेना ठीक नहीं

वरिष्ठ फिजिशियन डा. एसपी सिंह का कहना है कि सांस लेने में दिक्कत, सीने में दर्द, लगातार कमजोरी, अत्यधिक सुस्ती या हालत तेजी से बिगड़ने जैसे संकेत मिलने पर तत्काल चिकित्सकीय जांच करानी चाहिए। गंभीर लक्षणों में देरी उपचार को मुश्किल बना सकती है। खांसी या छींक आने पर मुंह-नाक ढकना, हाथों की नियमित सफाई करना व संक्रमण के लक्षण होने पर भीड़ से दूरी बनाए रखना मददगार है। बीमार व्यक्ति के साथ लंबे समय तक नजदीकी संपर्क से बचना चाहिए। बिना चिकित्सकीय सलाह के एंटीबायोटिक या अन्य दवा लेना उचित नहीं है।

वायरस इस तरह करता है असर

- स्वाइन फ्लू मुख्य रूप से सांस की बूंदों के जरिए फैलता है।
- संक्रमित व्यक्ति के खांसने या छींकने से वायरस आसपास पहुंच सकता है।
- वायरस सांस की नली और फेफड़ों को प्रभावित करता है।
- शुरुआत में लक्षण सामान्य वायरल संक्रमण जैसे लग सकते हैं।
- कुछ मरीजों में संक्रमण फेफड़ों तक पहुंचकर निमोनिया जैसी समस्या पैदा कर सकता है।

इस तरह करें बचाव

- खांसते या छींकते समय मुंह-नाक ढकें। हाथों को साबुन से बार-बार धोएं।
- संक्रमण के लक्षण हों तो भीड़ से दूरी रखें। संक्रमित व्यक्ति के करीब जाने से बचें।
- आराम करें व तरल पदार्थ लें। सांस लेने में परेशानी या हालत बिगड़ने पर डाक्टर से संपर्क करें।
- मौसमी बीमारियों का उपचार झोलाछाप से न कराएं।

जांच के लिए जल्द शुरू होगी आरटी-पीसीआर लैब

जासं, अलीगढ़ : स्वाइन फ्लू के मरीजों की बढ़ती संख्या व त्वरित जांच के लिए दीनदयाल अस्पताल में स्थापित रिवर्स ट्रांसक्रिप्शन-पालीमरेज चेन रिएक्शन (आरटी-पीसीआर) लैब जल्द क्रियाशील की जाएगी। विभाग के अनुसार, लैब की मशीन में आई तकनीकी खामी की विशेषज्ञों से जांच कराई जा रही है। वर्तमान में संदिग्ध मरीजों की जांच केवल जेएन मेडिकल कॉलेज में ही हो रही है। जांच और रिपोर्ट का कई-कई दिन इंतजार करना पड़ रहा है। संक्रमित मरीजों की संख्या बढ़ रही है। सीएमओ डा. रामनाथ सिंह ने बताया कि संक्रमित मरीजों का पूरी तत्परता से उपचार किया जा रहा है। मरीज स्वस्थ भी हो रहे हैं। फ्रंटलाइन वर्कर्स को भी संक्रमण से बचाव के लिए प्रतिरक्षित किया जा रहा है। मरीजों की जांच और उपचार के लिए कैप्सूल टेमीफ्लू, पीपीई किट, वीटीएम, एन-95 मास्क, सर्जिकल मास्क और ग्लव्स समेत आवश्यक औषधियां एवं उपकरण पर्याप्त मात्रा में हैं। आयुर्वेदिक उपाय हो सकते हैं सहायक : क्षेत्रीय आयुर्वेदिक एवं यूनानी अधिकारी डा. नरेंद्र कुमार के अनुसार संतुलित आहार, पर्याप्त नींद व शरीर को पर्याप्त मात्रा में पानी उपलब्ध कराना संक्रमण के दौरान स्वास्थ्य बनाए रखने में सहायक है। आयुर्वेद में भी गुनगुने पानी का सेवन, हल्दी युक्त दूध व अदरक-तुलसी की हल्की चाय जैसे पारंपरिक उपाय सामान्य स्वास्थ्य के लिए अपनाए जाते हैं। हालांकि इन्हें स्वाइन फ्लू का उपचार नहीं माना जाना चाहिए, लेकिन आपकी सेहत को बनाए रखने में मददगार अवश्य साबित हो सकते हैं।

नवोदय विद्यालय में कक्षा नौ और 11 में प्रवेश की प्रक्रिया शुरू

जासं, अलीगढ़ : नवोदय विद्यालय समिति ने जवाहर नवोदय विद्यालयों में शैक्षणिक सत्र 2027-28 के लिए कक्षा नौ और 11 में लेटरल एंट्री प्रवेश की प्रक्रिया शुरू कर दी है। आवेदन की अंतिम तिथि 30 सितंबर है। चयन परीक्षा 10 अप्रैल, 2027 को होगी। जिले के खैर क्षेत्र स्थित सुजानपुर में संचालित पीएम श्री जवाहर नवोदय विद्यालय में प्रवेश के इच्छुक विद्यार्थी आवेदन कर सकते हैं। नवोदय विद्यालयों में विद्यार्थियों को आधुनिक सुविधाओं से युक्त निश्शुल्क आवासीय शिक्षा उपलब्ध कराई जाती है।

कक्षा नौ में प्रवेश के लिए विद्यार्थी का सत्र 2026-27 में संबंधित जिले के किसी सरकारी अथवा मान्यता प्राप्त विद्यालय में कक्षा आठ में अध्ययनरत होना आवश्यक है। अभ्यर्थी का जन्म एक मई, 2012 से 31 जुलाई, 2014 के बीच होना चाहिए। विद्यार्थी उसी जिले के जवाहर नवोदय विद्यालय के लिए आवेदन कर सकता है, जहां वह वर्तमान में कक्षा आठ में पढ़ रहा है। कक्षा 11 में प्रवेश के लिए मान्यता प्राप्त बोर्ड से कक्षा 10वीं उत्तीर्ण अथवा अध्ययनरत विद्यार्थी आवेदन कर सकते हैं। जन्मतिथि एक जून, 2009 से 31 जुलाई, 2011 के बीच होनी चाहिए। विद्यार्थियों को विज्ञान, वाणिज्य व मानविकी वर्ग में प्रवेश दिया जाएगा।

डाक्टर बनने की इच्छा थी, बन गईं शिक्षिका

मुझे प्रसन्नता है कि...

जासं, अलीगढ़ : डाक्टर बनने की इच्छा रखने वाली श्वेता गुप्ता ने परिस्थितियों के चलते अपने करियर रोक दिया, लेकिन सपने को कभी नहीं छोड़ा। उन्होंने बिगड़ते हालातों को पीछे छोड़ परिवार की जिम्मेदारी को उठाया और अपनी शिक्षा को भी पूरा किया। पिता का साया सिर से हट जाने के बाद उन्होंने शिक्षिका के तौर पर कार्य करना शुरू कर दिया। आज वह शहर के एक प्रतिष्ठित कोचिंग संस्थान में एडमिन मैनेजर के पद पर कार्यरत हैं। वे पढ़ाती भी हैं। इससे वह बहुत खुश हैं।

श्वेता की शादी वर्ष 2015 में रमेश विहार निवासी अवनीश कुमार से हुई। जो भारतीय स्टेट बैंक में शाखा प्रबंधक हैं। श्वेता के पिता अजय कुमार गुप्ता व्यवसायी थे। जो अपने दोनों बच्चों बेटी श्वेता और बेटा रवि की अच्छे से परवरिश कर रहे थे। अचानक पिता को बीमारियों ने घेर लिया और उन्होंने अपनी सारी जिम्मेदारी श्वेता को सौंप दी। श्वेता ने पारिवारिक जिम्मेदारियों को संभालते हुए भाई को पढ़ाया। पिता के लंबे समय से बीमार होने के कारण श्वेता ने 12वीं के बाद ही शिक्षक के रूप में कार्य करना शुरू कर दिया। सबसे पहले चिल्ड्रेंस अकादमी स्कूल में कक्षा आठ तक के बच्चों को पढ़ाया। फिर कक्षा नौ से 12 तक के बच्चों को श्री डाट्स सीनियर सेकेंडरी स्कूल में बच्चों को ज्ञान दिया। फिर अलग-अलग संस्थानों में रिसेप्शनिस्ट और टेली-कालिंग जैसे पदों पर काम किया। करीब 17 वर्ष के वर्क अभ्यास से उनके अंदर आत्मविश्वास और कार्य करने की क्षमता बढ़ी। उन्होंने अपनी पढ़ाई को नहीं छोड़ा। डीएस कालेज से बीए और एमए की पढ़ाई पूरी की। परिवार की स्थिति को देखते हुए उनके पति ने भी पूरा सहयोग किया।

रमेश विहार निवासी श्वेता गुप्ता पति अवनीश के साथ ● सौ. स्वजन

अलीगढ़ सराफा भाव (शाम 7 बजे)
सोना (प्रति दस ग्राम)
₹1,50,250/-(24 Kt.)
₹1,41,850/-(22 Kt.)
चांदी (प्रति किलो)
₹2,39,000/-
सोनी ज्वैलर्स
समद रोड | फूल चौक 8755557775

रिमझिम फुहारों से बदल गया मौसम का मिजाज

08 दिन में 6.8 डिग्री लुढ़का अधिकतम तापमान | **28** डिग्री सेल्सियस रहा रविवार को अधिकतम तापमान | **24.8** डिग्री सेल्सियस दर्ज किया न्यूनतम तापमान

- दिनभर कभी रिमझिम तो कभी तेज बारिश, तापमान में गिरावट
- खरीफ की फसल के लिए भी फायदेमंद बताई जा रही बारिश
- सोमवार को बादल छाए रहने और बारिश के हैं आसार

जासं, अलीगढ़ : कई दिनों से उमस और धूप के बीच मौसम ने रविवार को अचानक करवट ली। सुबह आंख खुली तो आसमान बादलों से ढका था। कुछ देर बाद शुरू हुई बारिश ने पूरे दिन मौसम का मिजाज बदल दिया। कभी रिमझिम फुहारें बरसीं तो कभी तेज बौछारों ने शहर को भिगो दिया। सड़कों पर छाते और रेनकोट नजर आए। लगातार हो रही बारिश का असर तापमान पर भी दिखा। आठ दिन में अधिकतम तापमान 6.8 डिग्री सेल्सियस नीचे आ गया है।

अगस्त के आखिरी दिनों में मानसून की रफ्तार धीमी पड़ने से धूप तेज थी। 30 अगस्त को अधिकतम तापमान 34.8 डिग्री सेल्सियस था। सितंबर शुरू होते ही मौसम ने धीरे-धीरे करवट लेनी शुरू की। छह सितंबर को 28 डिग्री पर आ गया। इस तरह आठ दिन में पारा 6.8 डिग्री लुढ़क चुका है। इन आठ दिन के दौरान चार दिन से बरसात लगभग हर रोज कुछ देर के लिए हो रही है। शनिवार की शाम को भी तेज बरसात हुई थी। अधिकतम तापमान 29.2 और न्यूनतम 25.4 डिग्री सेल्सियस था। रविवार को अधिकतम तापमान 28.0 और न्यूनतम 24.8 डिग्री सेल्सियस दर्ज किया गया। यानी 24 घंटे में अधिकतम तापमान 1.2 और न्यूनतम 0.6 डिग्री सेल्सियस गिर गया। बारिश के बीच जरूरी काम से निकले लोग छाता और रेनकोट के सहारे आगे बढ़ते नजर आए। मौसम ठंडा होने से घरों में भी गर्मी का अहसास कम हुआ। कूलर और एसी की जरूरत कम हो गई है।

रामलीला मैदान के पास बरसात में छाता लगाकर जाते साइकिल सवार युवक ● जागरण

पिछले आठ दिन के तापमान पर नजर

दिनांक	अधिकतम	न्यूनतम
30 अगस्त	34.8	27.2
31 अगस्त	34.0	27.0
1 सितंबर	32.2	27.4
2 सितंबर	30.2	26.6
3 सितंबर	30.2	26.4
4 सितंबर	31.6	26.4
5 सितंबर	29.2	25.4
6 सितंबर	28.0	24.8

(डिग्री सेल्सियस में है तापमान)

खेतों में बारिश बनी उम्मीद की बूंद : मौसम में आई यह ठंडक

सिर्फ शहरवासियों के लिए राहत नहीं लाई, बल्कि खेतों के लिए भी उम्मीद लेकर आई है। कृषि विज्ञानी डा. अनंत कुमार के अनुसार इस समय धान की फसल में बालियां निकल रही हैं। ऐसे में बारिश धान की पिछैती फसल और बाजरा के लिए लाभकारी है। वहीं, रबी की तैयारियों में जुटे किसानों के लिए भी यह बारिश अच्छी मानी जा रही है। 15 सितंबर के बाद सरसों की बुवाई करने वाले किसानों को इससे खास फायदा मिल सकता है।

तापमान में और आ सकती है गिरावट

मौसम विभाग के अनुसार सोमवार को भी आसमान में आंशिक बादल छाए रहने की संभावना है। हल्की से तेज बारिश हो सकती है। ऐसे में तापमान में और गिरावट आने की उम्मीद है। सितंबर की शुरुआत में बदले मौसम के मिजाज ने गर्मी और उमस से परेशान लोगों को फिलहाल राहत दे दी है।

दैनिक जागरण
डिजिटल दुनिया में प्रवेश आसान है
पर क्या वापसी सचमुच कठिन है ?
होता है न ऐसा,
एक रील के बाद दूसरी,
फिर एक और, एक और...
फोन उठाया कुछ ढूंढ़ने को,
और फिर मैच के स्कोर,
फिर दोस्तों से चैट शुरू।
और इन सबके बीच, जो कार्य करना था
वही कहीं पीछे छूट जाता है।
एहसास तो है, मगर आमतौर पे
इस डिजिटल दुनिया के चुंगल से
निकल नहीं पाते
आईये अपने इस आचरण को समझें।
दैनिक जागरण में कल पढ़िए, "वापसी" पर लेख।
स्कैन करें और जानें अपना डिजिटल आचरण
दैनिक जागरण संस्कारशाला
बातें हमारे डिजिटल आचरण की

दैनिक जागरण
सप्तरंग
साहित्य और संगीत का
सोमवार, 7 सितंबर, 2026

नवगीत

वीरेन्द्र आस्तिक
कानपुर, उत्तर प्रदेश

अच्छा लगता है

तुम जैसे हो, बने रहो
बस यही तुम्हारा होना
अच्छा लगता है।

प्रकृति न बदली सदियों से
फिर भी मन को भाती है,
कितना काटा लोगों ने
पर हरियल हो जाती है।

मासूम प्रकृति हो, तुम पर
जब सूरज बरसे सोना
अच्छा लगता है।

तुम दिखो कि जैसे बादल
बरसे बिजली वाला जल,
है यही तुम्हारी भाषा
कह रही तुम्हारी पायल।

तुम में कोई है मीरा
हंस-हंस कर जग-विष पीना
अच्छा लगता है।

वह ज्ञान न प्रिय हो जिसका
अभिमान बदल दे तुमको,
ऐसे न सजो कि किसी दृग-
की जलन बना दे तुमको।

जग बदला पर तुम, तुम हो
बस इस वजूद का होना
अच्छा लगता है।

astikavirendra@gmail.com

सार्धशती विशेष...

प्रो. मनोज कुमार राय
वर्धा, महाराष्ट्र

भारतीय कला-संस्कृति के अनन्य चिंतक

कलागुरु आनंद केंटिश कुमारस्वामी ने भारतीय कला, संस्कृति, इतिहास, धर्म और दर्शन को अपने लेखन से समृद्ध किया। महात्मा गांधी की पुस्तक 'हिंद स्वराज' और आनंद कुमारस्वामी की 'एसेज इन नेशनल आइडियलिज्म' एक ही वर्ष में प्रकाशित हुईं और दोनों के विचारों में समानता थी। आनंद कुमारस्वामी के जन्म सार्धशती वर्ष पर विशेष...

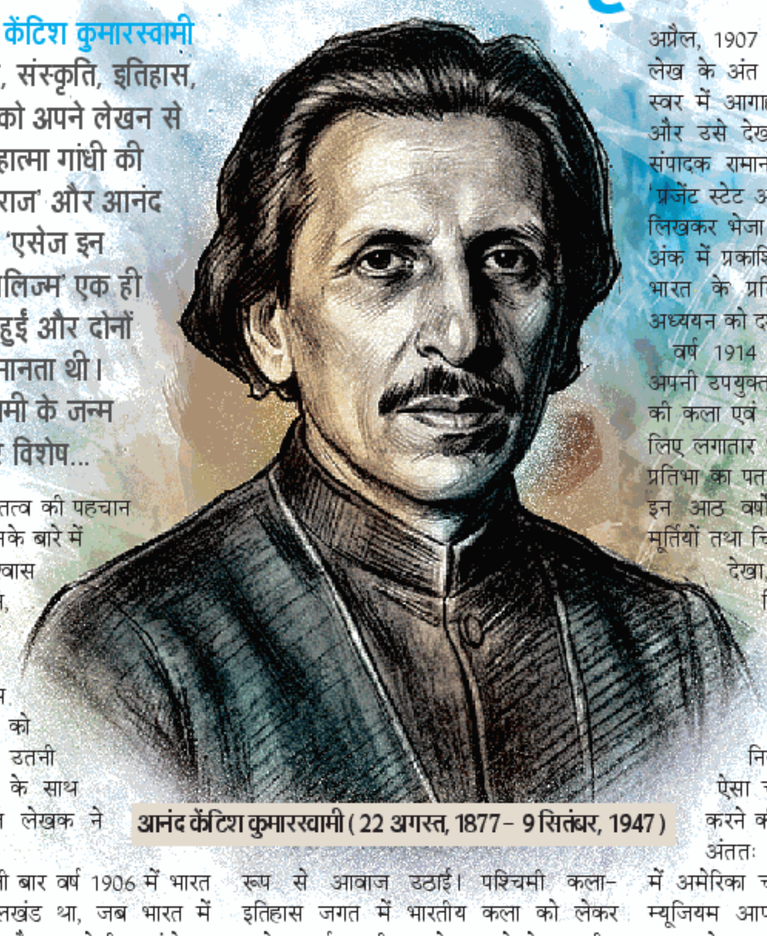

आनंद केंटिश कुमारस्वामी (22 अगस्त, 1877 - 9 सितंबर, 1947)

आत्मा पर एक महाग्रंथ लिखने में लगा हूं। उसके पूरा होने पर मेरी इच्छा भारतवर्ष लौटने की है- यह स्वप्न संजोए इस धरा से कूच करने वाले कलागुरु आनंद केंटिश कुमारस्वामी का जन्म कोलंबो (श्रीलंका) के एक तमिल परिवार में हुआ था। उनकी माता एलिजाबेथ क्ले ब्रिटिश मूल की थीं। महज दो वर्ष की उम्र में पिता का साया उठ जाने के बाद कुमारस्वामी की शिक्षा-दीक्षा उनके ननिहाल इंग्लैंड में हुई, जहां उन्होंने भूविज्ञान में उच्चशिक्षा प्राप्त की।

श्रीलंका सरकार द्वारा वहां के खनिज संसाधनों का सर्वेक्षण करने के लिए नियुक्त किए जाने के बाद डा. कुमारस्वामी 1903 में श्रीलंका लौटे। तब उनकी आयु 26 वर्ष थी। वैज्ञानिक अनुसंधान के साथ-साथ संस्कृत, पाली, लैटिन, यूनानी, फ्रांसीसी, इतालवी और जर्मन भाषाओं पर उनका अधिकार स्पृहणीय था। अतः वे न केवल विभिन्न सभ्यताओं और परंपराओं के मूल स्रोतों तक पहुंचने में समर्थ हुए, अपितु उनकी लेखन-शैली भी क्रमशः अधिक गणितीय और अमूर्त होती गई। किंतु वैज्ञानिक-चेतनासंपन्न कुमारस्वामी को नियति किसी दूसरी दिशा में ले जाने को व्यग्र थी।

सरकारी महकमे में कार्य करते हुए वे प्रकृति के विविध रूपों और शिल्पकारों के निकट आए। आधुनिकता के बढ़ते प्रभाव के बीच पारंपरिक शिल्प और जीवनदृष्टि को हाशिए पर जाते देख उनका संवेदनशील मन चीत्कार कर उठा। यहीं से उनकी रुचि कला और संस्कृति की ओर निर्णायक रूप से मुड़ी। यह अनुभव धीरे-धीरे उन्हें कला, इतिहास, धर्म, दर्शन और संस्कृति की ओर ले गया और आगे चलकर यही व्यापक रुचि उनके समूचे बौद्धिक व्यक्तित्व की पहचान बनी। एरिक गिल उनके बारे में लिखते हैं- 'मेरा विश्वास है कि कला, जीवन, धर्म और श्रद्धा के विषयों में जितनी बुद्धिमत्ता और समझ के साथ सत्य को उन्होंने लिखा है, उतनी बुद्धिमत्ता व समझ के साथ किसी अन्य जीवित लेखक ने नहीं लिखा।'

कुमारस्वामी पहली बार वर्ष 1906 में भारत आए। यह वह कालखंड था, जब भारत में बंगाल विभाजन और स्वदेशी आंदोलन सार्वजनिक चर्चाओं के केंद्र में था। लाल-बाल-पाल सहित नौरोजी और गोखले जैसे नेता भारतीय राष्ट्रवाद और स्वदेशी को नई परिभाषा दे रहे थे। गांधी की गिरफ्तारी और बंगाल-विभाजन के विरुद्ध उन्होंने सार्वजनिक रूप से आवाज उठाई। पश्चिमी कला-इतिहास जगत में भारतीय कला को लेकर अनेक पूर्वाग्रह भी सामने आ रहे थे। भारतीय कलाकार की मौलिकता पर संदेह किया जाता था। कुमारस्वामी ने इस दृष्टि को चुनौती देते हुए राष्ट्रीय आदर्शवाद पर अनेक निबंध लिखे। 'माता भारत' नाम से एक लेख उस समय की प्रसिद्ध पत्रिका 'माडर्न रिव्यू' के अप्रैल, 1907 के अंक में प्रकाशित हुआ। इस लेख के अंत में वे अंग्रेजों को चेतावनी भरे स्वर में आगाह करते हैं- 'अंत दूर नहीं है और उसे देखा जा सकता है'। पत्रिका के संपादक रामानंद चटर्जी के आग्रह पर पुनः 'प्रजेंट स्टेट आफ इंडियन आर्ट' नामक लेख लिखकर भेजा। यह आलेख 1907 के अगस्त अंक में प्रकाशित हुआ। ये दोनों लेख उनकी भारत के प्रति गहरे अनुराग और गंभीर अध्ययन को दर्शाते हैं।

वर्ष 1914 तक वे स्वतंत्रता आंदोलन में अपनी उपयुक्त भूमिका की तलाश और भारत की कला एवं शिल्प को करीब से समझने के लिए लगातार भारत आते रहे। उनकी अद्भुत प्रतिभा का पता इस बात से चल जाता है कि इन आठ वर्षों में उन्होंने भारत के मंदिरों, मूर्तियों तथा चित्रकला को न केवल निकट से देखा, अपितु 11 पुस्तकें भी लिखीं, जिनमें मिड्यूवल सिंहलीज आर्ट, द एम्स आफ इंडियन आर्ट, एसेज इन नेशनल आइडियलिज्म, आर्ट एंड स्वदेशी आदि प्रमुख हैं। पर, नियति नटी की लीला का चक्र ऐसा चला कि भारत में रहकर काम करने की उनकी इच्छा पूरी न हो सकी। अंततः वे अपना खजाना लेकर 1917 में अमेरिका चले गए और वहां वे 'बोस्टन म्यूजियम आफ फाइन आर्ट्स' में भारतीय कला के प्रथम क्यूरेटर बने। अब उनके सामने भारतीय कला को दुनिया के सामने प्रस्तुत करने का दायित्व था। उन्होंने कलाकृतियों को केवल संगृहीत और वर्गीकृत ही नहीं किया, बल्कि उनके पीछे छिपे ऐतिहासिक और सांस्कृतिक अर्थों को सामने लाने का प्रयास किया। द डांस आफ शिव, हिस्ट्री आफ इंडियन एंड इंडोनेशियन आर्ट, टाइम एंड इटर्निटी, स्पिरिचुअल अथारिटी एंड टेंपोरल पावर इन द इंडियन थ्योरी आफ गवर्नमेंट, द ट्रांसफार्मेशन आफ नेचर इन आर्ट जैसी कृतियां उनके इसी व्यापक चिंतन का प्रतिनिधित्व करती हैं।

यह एक दिलचस्प तथ्य है कि एक महीने के अंतराल पर वर्ष 1909 में प्रकाशित महात्मा गांधी की 'हिंद स्वराज' व आनंद कुमारस्वामी की 'एसेज इन नेशनल आइडियलिज्म' में स्वराज, सभ्यता, स्वदेशी, शिक्षा आदि पर प्रकट किए गए विचार एकदम मिलते-जुलते हैं। गांधी जी ने अपने पुत्र मणिलाल को एक पत्र लिखकर इस पुस्तक की विशेषताओं का उल्लेख कर इसे पढ़ने की सलाह दी थी। यह विचारणीय प्रश्न है कि 117 वर्ष बीत जाने के बाद भी किसी भी भारतीय भाषा में उस पुस्तक का अनुवाद उपलब्ध नहीं है। अपने पूर्वजों की धरोहर के प्रति हमारी उपेक्षा का इससे बड़ा प्रमाण और क्या हो सकता है?

कुमारस्वामी का 150वां जयंती वर्ष केवल कला-गौरव के नायक या उद्धारक के रूप में याद करने का अवसर नहीं है, यह अपनी सांस्कृतिक विरासत को समझने और उसके अर्थों पर विचार करने का अवसर भी है। कुमारस्वामी के लिए कला, गांधी के विचारों की तरह, जीवन से अलग कोई स्वतंत्र क्षेत्र नहीं थी। वह मनुष्य के रोजमर्रा के जीवन-बोध, धर्म और उसके आध्यात्मिक अनुभव से गहरे जुड़ी थी। इसी कारण आज कुमारस्वामी को याद करना भारतीय कला की उस दृष्टि की ओर लौटना भी है, जिसे उन्होंने अपने अध्ययन और लेखन से समृद्ध किया है।

chinmay69@gmail.com

संगीतायन

विदुषी सुनंदा शर्मा
नोएडा, उत्तर प्रदेश

खयाल गायकी में राग के दर्शन

किसी भी राग को कल्पना में देखने की प्रविधि है खयाल गायकी। कल्पनाशीलता की प्रमुखता वाली इस गायन शैली के प्रभाव से फिल्म संगीत भी अछूता नहीं रहा...

भारतीय शास्त्रीय संगीत परंपरा राग पद्धति पर आधारित है। छंद-प्रबंध और ध्रुपद-धमार के प्रचलन के बाद मुगलकाल में खयाल गायकी का प्रचार-प्रसार तीव्रता से हुआ। 'खयाल' फारसी शब्द है, जिसका अर्थ है- 'कल्पना'। ध्रुपद में जहां स्वर की सत्यता और आध्यात्मिक पक्ष प्रमुख रहता है, वहीं खयाल में मनोरंजकता, रसात्मकता और कल्पनाशीलता को प्रधानता दी जाती है।

खयाल का विकास मुगल दरबारों में हुआ। कुछ लोग अमीर खुसरो को खयाल का जनक मानते हैं। 18वीं शताब्दी में मुहम्मद शाह रंगीले के दरबार में अदारंग और सदारंग का खयाल में योगदान महत्वपूर्ण माना जाता है। वास्तव में यह गायकी कई शताब्दियों में विकसित हुई संगीत परंपरा है। खयाल गायकी सीखने के बाद कोई भी शैली जैसे, ठुमरी, गजल व भजन आदि गाना आसान हो जाता है। विलंबित खयाल और द्रुत खयाल गाकर इस गायकी को प्रस्तुत किया जाता है।

एक सधा हुआ कलाकार जब खयाल गाता है तो आलाप से राग का आवाहन करता है। यह आलाप ध्रुपद की तरह विस्तार में न होकर छोटा होता है। विलंबित खयाल प्रायः एक ताल के 48 मात्राओं में होता है। बंदिश में बोल-आलाप, सरगम तानें होती हैं। द्रुत लय में छोटा खयाल होता है। उसमें बहलावे, सरगम और तानें होती हैं। कई बार ताल के साथ बोलबांट का काम और तिहाई, सरगमों का मनोहारी उपयोग सरस लगता है। खयाल गायकी में विविध रसों पर आधारित बंदिशें गाई जाती हैं।

संगीत के सभी घरानों में खयाल गाया जाता है और उनकी गायन प्रणाली में किंचित अंतर होता है। हर घराने में कुछ विशेष खयाल प्रचलित होते हैं, परंतु कुछ बंदिशें (कंपोजिशन) ऐसी होती हैं, जो हर घराने में गाई जाती हैं। जैसे राग भैरव का खयाल- जागो मोहन प्यारे...सांवरी सूरत मोरे मन भावे...सुंदर श्याम हमारे...। बंदिश में दो भाग- स्थायी और अंतरा होते हैं। पूरिया धनाश्री राग का यह छोटा खयाल सभी गाते हैं - पायलिया झंकार मोरी... झनन झनन बाजे झनकारे (स्थायी)... पिया समझाऊं समझत नाहीं...सास ननद मोरी देंगी गारी (अंतरा)।

फिल्म संगीत में भी खयाल की बंदिशों का प्रभाव रहा है। खयाल की बंदिशें थोड़ा बहुत बदलाव लाकर प्रयोग की गईं और वे लोकप्रिय हुईं। फिल्म बैजू बावरा में प्रमुख खयाल गायक उस्ताद अमीर खां साहब और पंडित दत्तात्रेय विष्णु पलुस्कर का गाया 'आज गावत मन मेरो झूम के...' राग देसी पर आधारित बहुत सुंदर गीत है, जिसमें बहलावे और खयाल की तानों से संगीत का मुकाबला दिखाया गया है। इसी फिल्म में 'मन तड़पत हरिदर्शन को आज...' राग मालकौंस में खयाल शैली से प्रभावित गाना है। इसी प्रकार राग अहीर भैरव के छोटे खयाल 'अलबेला सजन आयो रे... मेरो मन अति सुख पायो रे' को थोड़े-बहुत फेरबदल के साथ 'बाजीराव मस्तानी' फिल्म में उपयोग किया गया।

sunandash@gmail.com

पुस्तक परिचय

कहानियों में चिंतन की भूमि

डा. ममता चंद्रशेखर के कहानी संग्रह 'समरसता' की कहानियों में विभिन्न स्थितियों में कथातत्व को बुना गया है। ये कहानियां समाज की विसंगतियों के बीच सकारात्मकता जगाती हैं और समाज के पथरीले और ऊबड-खाबड़ पथों को सजाने-संवारने का काम करती हैं। साथ ही, समाज के लिए चिंतन की भूमि तैयार करती हैं।

प्रकाशक : प्रभात प्रकाशन **मूल्य** : 450 रुपये

पुस्तकें मिलीं

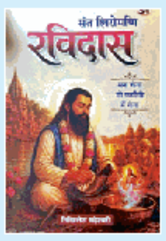

संत शिरोमणि रविदास
लेखक : निखिलेश महेश्वरी
प्रकाशक : प्रभात प्रकाशन
मूल्य : 250 रुपये

अशोक अंजुम : अभिव्यक्ति के विभिन्न आयाम
संपादक : डा. रेशमी पांडा मुखर्जी
प्रकाशक : सरस्वती प्रकाशन
मूल्य : 300 रुपये

भाषा विमर्श

डा. बुद्धिनाथ मिश्र
देहरादून, उत्तराखंड

हमारे देवी-देवता लार्ड नहीं हैं!

लार्ड जब सामंतशाही की उपाधि है तो हमारे देवी-देवता लार्ड कैसे हो सकते हैं?

हमारे लिए सबसे बड़े अज्ञानी वे हैं, जो अंग्रेजी बोलते समय अपने देवी-देवताओं को भगवान की जगह लार्ड तो कहते ही हैं, उनके नामों को भी बिगाड़ देते हैं। जो लोग लार्ड कृष्णा, लार्ड शिवा या लार्ड रामा बोलते हैं, वे भाषिक गुलामी के किस कदर अधीन हैं, यह सोचकर खेद होता है। हमारी भाषा में 'शिव' और 'शिवा' दो शब्द हैं। एक पुंल्लिंग है और दूसरा स्त्रीलिंग। जैसे ही हमने शिव को शिवा किया, वैसे ही अपने भाषा-सामर्थ्य को मटियामेट कर दिया। सबसे बुरा हाल तो बुद्ध का होता है, जो बुद्धा नहीं, 'बुड्ढा' हो जाते हैं। जब हम स्वाधीन हुए, तब हमारी शिक्षा को उस प्राचीन परंपरा में ढल जाना चाहिए था, जिसमें जीवन के लिए आवश्यक समस्त और संपूर्ण शिक्षा की व्यवस्था थी। हमारे आश्रम वेद-पुराण से लेकर ज्योतिष, यंत्र-संयंत्र, शस्त्रास्त्र, कृषि और भैषज तक सभी प्रकार का ज्ञान छात्रों को देकर आत्मनिर्भर बनाते थे। वह शिक्षा 24 घंटे की पूर्णकालिक होती थी, जिसमें ब्रह्ममुहूर्त में जागकर रात्रि को गुरु की पद-वंदना तक की शिक्षा थी।

देवी-देवताओं की आराधना करने वाला उन्हें 'लार्ड' कह ही नहीं सकता, जो सामंतशाही की उपाधि है। इसकी उत्पत्ति ही इंग्लैंड में 12वीं शताब्दी में हुई थी। 'लार्ड' शब्द सुनते ही मुझे सबसे पहले इंग्लैंड के सड़कछाप गुंडे लार्ड क्लाइव का नाम ध्यान में आता है। यह पदवी उसने भारत से लूटी गई दौलत से खरीदी थी। यह पद इंग्लैंड के 'किंग' ने (हम 'महाराजा' कहकर इस शब्द का अपमान नहीं कर सकते) कुछ धनाढ्यों और पादरियों को लार्ड की पदवी देकर उनकी परामर्शदात्री समिति गठित की थी, जो बाद में 'हाउस आफ लार्ड' कहलाया। इसी का अनुसरण करते हुए हमारे यहां भी 'राज्यसभा' बनी, लेकिन इंग्लैंड और भारत की पारिस्थितिकी भिन्न होने के कारण यह सदन 'हाउस आफ लार्ड' का पर्यायवाची नहीं बना। इसलिए सच कहें तो लोकसभा की तुलना में राज्यसभा की उपादेयता सिद्ध करने के लिए संविधान निर्माताओं को एड़ी-चोटी का जोर लगाना पड़ा। इंग्लैंड का लार्ड हमारी राज्यसभा में तो नहीं घुस पाया, मगर कोर्ट-कचहरी में वह आज भी 'माई लार्ड' के रूप में घिसट रहा है। हालांकि 2006 में बार काउंसिल की पहल पर इस औपनिवेशिक शब्द को हटाकर महोदय, श्रीमान जैसे शब्द प्रयोग करने का प्रविधान है।

हमारे देवी-देवता लार्ड नहीं हैं। वे अंग्रेजी के 'गाड' से भी बहुत ऊपर हैं। गाड की अवधारणा सनातन धर्म के परमात्मा या महादेव की परिकल्पना तक पहुंच ही नहीं सकती। हमें अपने पूर्वजों द्वारा विकसित ज्ञान-परंपरा को लेकर चिंतन-मनन कर उसे आगे बढ़ाना चाहिए, न कि शातिर अंग्रेज अधिकारियों के अनुसरण में दिग्भ्रमित होना चाहिए। जो लोग 'लार्ड कृष्णा' और 'लार्ड शिवा' कहते हुए गर्व की अनुभूति करते हैं, उनसे बेहतर भारतीयता का ज्ञान हमारे गांवों के निरक्षर चरवाहों को है।

buddhinathji@gmail.com

बाक्स आफिस पर अपना भौकाल दिखा रही 'मिर्जापुर: द मूवी'

कालीन भैया की भूमिका में फिर दिखे पंकज त्रिपाठी

वेब सीरीज मिर्जापुर के तीन सीजन अपना भौकाल ओटीटी पर दिखा चुके हैं। अब इसके पात्रों के इर्दगिर्द बनी फिल्म मिर्जापुर : द मूवी भी बाक्स आफिस पर धमाल मचाए हुए है। शुक्रवार को 24.75 करोड़ रुपये की ओपनिंग करने के बाद फिल्म ने शनिवार को भी मजबूत बढ़त दर्ज की है। शनिवार को फिल्म ने करीब 31 करोड़ रुपये कमाए, जिसके साथ दो दिनों में भारत में इसका नेट कलेक्शन 55.75 करोड़ रुपये हो गया है। फिल्म की पहले दिन की कमाई ने इसे सैयारा (22 करोड़ रुपये) और आवारापन 2 (21.50 करोड़ रुपये) जैसी फिल्मों से भी आगे पहुंचा दिया था। गुरमीत सिंह निर्देशित मिर्जापुर फिल्म की कहानी पुनीत कृष्णा ने लिखी है। फिल्म में पंकज त्रिपाठी एक बार फिर कालीन भैया, अली फजल गुड्डू पंडित और दिव्येंदु मुन्ना त्रिपाठी की भूमिका में लौटे हैं। वहीं रसिका दुग्गल और हर्षिता गौर क्रमशः बीना त्रिपाठी और डिंपी पंडित के किरदार निभा रही हैं। वहीं मात्र दो करोड़ रुपये में नीब करौली बाबा के जीवन सफर पर बनी फिल्म हनुमान अंश ने बाक्स आफिस पर 30वें दिन सौ करोड़ रुपये का आंकड़ा पार कर लिया है। सात अगस्त को रिलीज हुई यह फिल्म लगातार सुर्खियों में बनी हुई है।

मनोरंजन से जुड़ी अन्य खबरों के लिए स्कैन करें या विजिट करें jagran.com

मनोरंजन

काम से हमेशा चिपके रहना चाहता हूं

सात सवाल

अभिनय के साथ लेखन और निर्देशन में भी अपनी पहचान बना चुके अभिनेता सुमित व्यास अब नेटफ्लिक्स के आगामी वेब शो 'चुंबक' में नजर आएंगे। आतीश कपाड़िया द्वारा लिखित और निर्देशित शो की कहानी एक शहरी कालोनी के पांच ऐसे परिवारों की है, जिनकी जिंदगियां एकदूसरे से इस कदर जुड़ी हैं कि पड़ोसी ही परिवार बन जाते हैं। 'चुंबक' और निजी जिंदगी से जुड़े कई पहलुओं पर सुमित से खास बातचीत:

● आपने विविध रोल किए हैं, आपके कामिक सेंस को सबसे पहले किसने पहचाना था ?

- थिएटर में तो बहुत वर्षों से मैं कर रहा हूं, लेकिन कैमरा पर सबसे पहले गौरी शिंदे ने पहचाना था, जिन्होंने फिल्म इंग्लिश विंग्लिश बनाई थी। उससे पहले मुझे कोई कामेडी फिल्म या शो में ले नहीं रहा था। इंग्लिश विंग्लिश के बाद टीवीएफ ने पहचाना उन्होंने परमानेंट रूममेट्स वेब शो में मौका दिया। वहां से मुझे पहचान मिली।

● चुंबक करने की क्या वजहें रहीं? आपके बचपन का पड़ोस अभी से कितना अलग है?

- शो से जुड़ने की सबसे बड़ी चुंबकीय वजह आतीश कपाड़िया और निर्माता जेडी मजीठिया हैं। मैं उनका प्रशंसक हूं। मुझे बहुत खुशी हुई जब उन्होंने मुझे मिलने के लिए बुलाया। मैंने उनसे कहा कि आप मुझे बता दो कौन सा रोल करना है, मैं कर दूंगा। मुझे बस आपके साथ काम करना है। बाकी मैं खुद मुंबई में पला-बढ़ा हूं और पड़ोसियों के घर में ही काफी समय बीतता था। हमारी बिल्डिंग में सारे बच्चे किसी ना किसी के घर में होते थे। मैं चाहूंगा कि वो कल्चर वापस लौटकर आए।

● चुंबक अपनी ओर खींचता है। ऐसी कौन सी चीजें या लोग हैं जिनसे आप हमेशा चिपके रहना चाहेंगे?

- मेरा काम मुझे बहुत पसंद है, जो मैं इसलिए नहीं करता हूं कि उससे मुझे सक्सेस या पैसा मिलता है। वो एक बायप्रोडक्ट है, कभी मिलता है, कभी नहीं भी मिलता है। लेकिन मुझे अपना काम करने में बहुत मजा आता है। चाहे मैं अभिनय कर रहा हूं, लिख रहा हूं या निर्देशित कर रहा हूं। मुझे उसमें बहुत सुकून मिलता है। जब वो अच्छा होता है तो और मजा आता है। उससे मैं हमेशा चिपक कर रहना चाहता हूं। बाकी मेरा परिवार और बहुत चुनिंदा दोस्त हैं, जिनके साथ हमेशा जुड़कर रहना चाहता हूं।

● शो में आप दो बच्चों के पिता की भूमिका निभा रहे हैं। स्क्रीन के पिता असल पिता से किन बातों में अलग हैं ?

- रियल लाइफ मैं अपने बच्चे से बहुत जुड़ा हूं। शो में मेरे पात्र की पत्नी की भूमिका में मानसी पारेख हैं। वो एक मिसाइल की तरह है कि उसके सामने कोई टिक नहीं पाता है। ऐसे में मेरे पात्र को जब मौका मिलता है, तभी बच्चों के लिए कुछ कर पाता है। ये फर्क है। बाकी असल जिंदगी में मैं डांटने-डपटने में विश्वास नहीं रखता। मेरा पात्र भी डांटने में नहीं, बल्कि संवाद करने में विश्वास रखता है।

● अब बच्चों पर इंटरनेट मीडिया हावी है। उनसे अपना बचपन कितना अलग पाते हैं ?

- वो फर्क तो है। हमारा बचपन कई लेवल पर अलग था। हमारे घर में फोन ही नहीं था, लैंडलाइन फोन भी बहुत बाद में लगा। माता-पिता पर हमारी कोई जिम्मेदारी नहीं थी कि हम बोर हो रहे हैं। हमें अपना एंटरटेनमेंट खुद खोजना था। आज की डेट में हमारे बच्चे, बच्चे के दोस्त भी हैं, तो हम हर समय सोचते हैं कि यार ये बच्चा बोर हो रहा है, इसको फलां जगह घुमाने ले जाते हैं, इसको इस क्लास में डाल देते हैं, इसके लिए ये खिलौना ले आते हैं। हमारे बचपन में ऐसा था कि आपको अपनी समस्या खुद हल करनी होती थी। मुझे लगता है कि यह बहुत जरूरी है।

● नाटक करने के लिए कितना समय निकाल पाते हैं ?

- हाल ही में हमने अंग्रेजी नाटक स्लूथ का हिंदी अरूपांतरण किया था, जिसमें मैं और कुमुद मिश्रा काम करते हैं, उस नाटक का नाम सांप सीढ़ी है। मैं अभी एक नया नाटक डायरेक्ट कर रहा हूं, जिसका नाम है शौक पूरा हो गया। यह ब्रिटिश नाटक द प्ले दैट गोज रांग का रूपांतरण है। इसमें एक नाटक कंपनी है जो नाटक कर रही है और उसमें बहुत सारी चीजें गलत हो रही हैं।

● पहला घर खरीदने की क्या यादें हैं?

- हमारी तीन पीढ़ियां मेरे दादाजी, मेरे पिता और मैं काफी समय तक किराये पर रहे। साल 2019 में मैंने घर खरीदा, तो वो हमारी तीन पीढ़ियों का पहला घर था, जिसमें बिजली के बिल पर आपका नाम आता है। वरना हमेशा किसी और का नाम होता था, हम किरायेदार थे। मेरे लिए वह एक भावनात्मक फैसला था। जिस बिल्डिंग में हमने घर खरीदा उसमें छह ही फ्लैट हैं, पुरानी बिल्डिंग है और हर फ्लोर पर एक फ्लैट है। सभी छह परिवार से हमारा घर जैसा रिश्ता है। (**स्मिता श्रीवास्तव**)

आज का भविष्यफल-7 सितंबर, 2026 सोमवार

पं. के.ए. दुबे फ्लोश

भाद्रपद मास कृष्ण पक्ष एकादशी।
आज का राहुकाल : प्रातः 07 बजकर 30 मिनट से 09 बजे तक।
आज का दिशाशूल : पूर्व
आज का पर्व एवं त्योहार : जया एकादशी
विशेष : बुध कन्या राशि में।

कल 08 सितंबर, 2026 का पंचांग

कल का दिशाशूल : उत्तर।
कल का पर्व एवं त्योहार : भौम प्रदोष
विक्रम संवत 2083, शके 1948, दक्षिणायण, उत्तरगोल, वर्षा ऋतु, भाद्रपद मास, कृष्ण पक्ष की द्वादशी 14 घंटे 44 मिनट तक तत्पश्चात त्रयोदशी, पुष्य नक्षत्र 16 घंटे 40 मिनट तक तत्पश्चात अश्लेषा नक्षत्र, परिघ योग 24 घंटे 41 मिनट तक तत्पश्चात शिव योग, कर्क में चंद्रमा।

मेष : पारिवारिक कार्य में व्यस्त रहेंगे। धन, यश में वृद्धि होगी। जीवनसाथी का सहयोग मिलेगा

वृष : रचनात्मक प्रयास फलीभूत होंगे। गजकेसरी योग प्रतिष्ठा में वृद्धि कराएगा।

मिथुन : आर्थिक सफलता मिलेगी। पारिवारिक प्रतिष्ठा बढ़ेगी। शिक्षा प्रतियोगिता में प्रयास फलीभूत होगा।

कर्क : बहुप्रतीक्षित कार्य संपन्न होने से आत्मविश्वास में वृद्धि होगी। शासनसत्ता का सहयोग रहेगा।

सिंह : व्यावसायिक प्रतिष्ठा बढ़ेगी, लेकिन स्वास्थ्य के प्रति सचेत रहने की आवश्यकता है।

कन्या : बहुप्रतीक्षित कार्य की दिशा में आशातीत सफलता मिलेगी। आर्थिक मामलों में सुधार होगा।

तुला : महिला अधिकारी का सहयोग मिलेगा। पारिवारिक जीवन सुखमय होगा।

वृश्चिक : रुका हुआ कार्य संपन्न होगा। सम्मान में वृद्धि होगी। रचनात्मक प्रयास फलीभूत होगा।

धनु : स्वास्थ्य के प्रति सचेत रहें। जीविका के क्षेत्र में प्रगति होगी। धन, सम्मान, यश में वृद्धि होगी।

मकर : जीवनसाथी का सहयोग मिलेगा। पारिवारिक प्रतिष्ठा बढ़ेगी। आर्थिक पक्ष मजबूत होगा।

कुंभ : स्वास्थ्य के प्रति सचेत रहने की आवश्यकता है। व्यक्ति विशेष के कारण तनाव मिल सकता है।

मीन : शिक्षा प्रतियोगिता के क्षेत्र में आशातीत सफलता। संतान के संबंध में सुखद समाचार मिलेगा।

वर्ग पहेली-3449

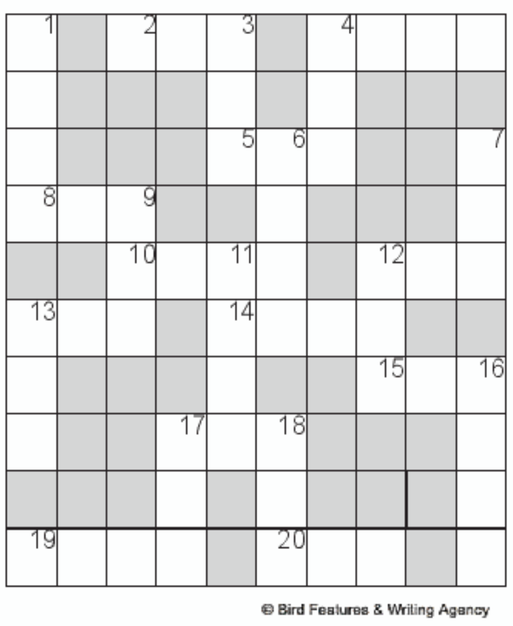

© Bird Features & Writing Agency

बाएं से दाएं:
2. जांच, इम्तिहान, परीक्षा (3)।
4. सज्जनता (4)।
5. खाने-पीने की सामग्री (3)।
8. शिष्टाचार (3)।
10. लचकने का भाव (3)।
12. विषम (3)।
13. प्रेमचंद का एक उपन्यास (3)।
14. मृत और घायल (4)।
15. रचना का महान पुरुष (3)।
17. सृजन या रचना करना (3)।
19. दर्द से आहें भरना (4)।
20. उपार्जन करना (3)।

ऊपर से नीचे:
1. व्यायाम, वर्जिश (4)।
3. समाचार, संदेश (3)।
4. मधुमक्खियों द्वारा बनाया गया खाद्य, मधु (3)।
6. समान या बराबर होने का भाव (4)।
7. पत्थर के छोटे-छोटे टुकड़े (3)।
9. ईर्ष्या, द्वेष (3)।
11. कहा जाना (4)।
12. गुजरना, व्यतीत होना (3)।
13. निर्धन, कंगाल (3)।
16. जलजला, प्रलय (4)।
17. किसी जगह पर रुककर स्थायी रूप से रहना (3)।
18. नाम का (3)।

कल का हल

च[1]	रि	त्र	वा	न[2]		त[3]	र[4]	क	श[5]
प			सी			ज		ह
ल[6]	की	र		ब[7]	ल[8]		नी		र
ता				प				या
		अ[9]	चा	न[10]	क		बी[11]	ह	र
फ़ी[12]	य	दा		की[13]	ना	फू	सी		
य				र					न[14]
दे		स[15]		नी[16]	श[17]		सी[18]	ह	स
मं		न			म				बं
दे[19]	म	क	ल		न[20]	ज	र	बं	दी

सुडोकू-3449

1			9			2		
		3			4			9
6	9			7			5	
			4		6		8	
3	6							1
		1			9		6	
9				2		5		3
	7	4						
5			8		1		2	

कल का हल

3	1	6	8	2	9	4	5	7
7	8	2	5	6	4	3	1	9
9	4	5	1	7	3	8	6	2
2	5	9	3	1	8	7	4	6
6	7	1	4	9	2	5	8	3
8	3	4	6	5	7	2	9	1
5	9	3	7	4	6	1	2	8
1	6	7	2	8	5	9	3	4
4	2	8	9	3	1	6	7	5

टैक्स की सलाह

टैक्स आडिट की अंतिम तिथि 30 सितंबर

ऐसे व्यापारी जिनकी बिक्री, टर्नओवर या सकल प्राप्ति किसी भी वित्तीय वर्ष में एक करोड़ रुपये से अधिक है। वे अपने खातों का आडिट समय से पहले करा लें। टैक्स आडिट अंतिम तिथि 30 सितंबर है। प्रत्येक पेशेवर व्यक्ति (चिकित्सक, अधिवक्ता, इंजीनियर व सीए) की सकल प्राप्तियां किसी वित्तीय वर्ष में 50 लाख रुपये से अधिक हैं तो उसे समय से पहले आडिट करवाना अनिवार्य है। किसी व्यापारी का नकद लेनदेन, कुल लेनदेन का पांच प्रतिशत से कम हैं और उसकी बिक्री, टर्नओवर और सकल प्राप्तियां 10 करोड़ रुपये से अधिक हैं तो समय से पहले आडिट करवाना अनिवार्य है। कोई करदाता समय से पहले किसी चार्टर्ड अकाउंटेंट से आडिट नहीं करवाता है तो उसको कुल बिक्री का 0.5 प्रतिशत या डेढ़ लाख (दोनों में जो कम हो) पेनल्टी के रूप में जमा करना होगा।

गौरव वार्ष्णेय, सीए

विश्व हिंदू परिषद के स्थापना दिवस पर निकाली गई श्रीकृष्ण महोत्सव शोभायात्रा में तलवारबाजी करता निहंग ● जागरण

विश्व हिंदू परिषद के स्थापना दिवस पर निकाली गई श्रीकृष्ण महोत्सव शोभायात्रा में करतब करते काली का स्वरूप ● जागरण

विश्व हिंदू परिषद के स्थापना दिवस पर निकाली गई श्रीकृष्ण शोभायात्रा के दौरान मौजूद दायें से मुख्य अतिथि डा. दिनेश शर्मा व कार्यक्रम अध्यक्षता राकेश गुप्ता साईं ● सौ. आयोजक

हीरालाल बारहसैनी इंटर कालेज से विश्व हिंदू परिषद के स्थापना दिवस पर निकाली गई श्रीकृष्ण महोत्सव शोभायात्रा में शामिल झांकियां ● जागरण

शोभायात्रा में दिखीं भगवान श्रीकृष्ण की लीलाएं

भगवान श्रीकृष्ण जन्मोत्सव व विहिप के स्थापना दिवस पर हुआ आयोजन

जासं, अलीगढ़ : भगवान श्रीकृष्ण जन्मोत्सव एवं विश्व हिंदू परिषद स्थापना दिवस के उपलक्ष्य में श्रीकृष्ण महोत्सव एवं विहिप स्थापना दिवस के आयोजन पर रविवार को श्रीकृष्ण महोत्सव शोभायात्रा निकाली गई।

भगवान श्रीकृष्ण के जीवन एवं लीलाओं पर आधारित झांकियां, धार्मिक एवं सांस्कृतिक प्रस्तुतियां, खेरेश्वर महादेव की झांकी, संत रविदास की झांकी, विहिप अर्धनारीश्वर समाज की झांकी, महाराणा प्रताप की झांकी, रानी अहिल्याबाई होल्कर की झांकी, पीपाजी महाराज आकर्षण का केंद्र रहे।

शोभायात्रा हीरालाल बारहसैनी इंटर कालेज के क्रीड़ा स्थल से अचल ताल, आर्य समाज मंदिर, आगरा रोड, बड़ा बाजार, जीटी रोड से होती हुई रामलीला मैदान पर आकर समाप्त हुई। उत्तर प्रदेश उद्योग व्यापार प्रतिनिधि मंडल, श्रीगंगा सेवा समिति, अग्रवाल युवा संगठन व अन्य संस्थाओं ने जगह-जगह पुष्पवर्षा कर शोभायात्रा का स्वागत किया। मुख्य वक्ता अभय प्रताप सिंह ने कहा कि हिंदू समाज की शक्ति उसकी विविधता में नहीं, बल्कि उस विविधता को एकता के सूत्र में पिरोने में है। श्रीकृष्ण का जीवन भी समाज को धर्म, कर्तव्य, न्याय और लोक कल्याण के मार्ग पर चलने की प्रेरणा देता है।

विश्व हिंदू परिषद के स्थापना दिवस पर निकाली गई श्रीकृष्ण महोत्सव शोभायात्रा में मौजूद भाजपा महानगर अध्यक्ष राजीव शर्मा व अन्य ● जागरण

इन संगठनों ने शोभायात्रा का किया स्वागत

अखिल भारतीय क्षत्रिय महासभा, अखिल भारतीय ब्राह्मण महासभा, श्री अग्रवाल युवा संगठन, वाणिज्य पहल, क्षत्रिय लोधी राजपूत मां भवानी सेना, झलकारी सेना, लोकमाता देवी अहिल्याबाई होलकर समिति, डा. बीआर अंबेडकर झांकी, महर्षि वाल्मीकि सम्मान सेवा दल, संत श्री पीपा क्षत्रिय महासभा दर्जी समाज, दिवाकर धोबी समाज, ब्रह्मानंद क्रांतिकारी परिषद, अखिल भारतीय प्रजापति कुंभकार संघ, सर्व शक्ति सेवा संस्थान तथा भारतीय माली (सैनी शाक्य मौर्य कुशवाहा) समाज, पत्थर बाजार में विधायक राजकुमार सहयोगी, मोनू अग्रवाल, हरी बाबू गुप्ता, बिल्लू पाराशर ने शोभायात्रा का स्वागत किया।

जातिगत भेदभाव समाप्त कर समाज में परस्पर सम्मान हो

समिति संयोजक सुभाष लिटिल ने कहा कि जातिगत भेदभाव समाप्त कर समाज में परस्पर सम्मान, भाईचारा और समानता की भावना मजबूत करने की दिशा में यह शोभायात्रा सार्थक पहल रही। मुकेश राजपूत ने कहा विहिप आगे भी समाज में जागरूकता, एकता और समरसता को मजबूत करने के लिए निरंतर कार्य करती रहेगी। यात्रा में उपस्थित लोगों ने अशोक सिंघल के आदर्शों एवं उनके सामाजिक योगदान को स्मरण करते हुए उनके बताए मार्ग पर चलने का संकल्प लिया। मंचासीन संत आरती नंद गिरी, संत नवल गिरी, राकेश गुप्ता साईं, दिनेश शर्मा, ब्रजप्रांत संगठन मंत्री राजेश कुमार, ब्रजप्रांत अध्यक्ष कन्हैयालाल अग्रवाल, ब्रजप्रांत सहमंत्री अभय कुमार रहे। विहिप समरसता प्रमुख आलोक यागिनक, प्रांत सह प्रचार प्रसार प्रमुख प्रतीक रघुवंशी, प्रांत मातृ शक्ति सह प्रमुख प्रतिमा वार्ष्णेय, विभाग संगठन मंत्री उमाकांत उपाध्याय, विभाग सत्संग प्रमुख अभय आयुर्वेद, उपाध्यक्ष आलोक शिवाजी, गीता मित्तल, राजा पंडित, महानगर मंत्री मयंक कुमार, सहमंत्री इंद्रपाल सिंह, राहुल वर्मा, महानगर सह गोरक्षा प्रमुख जितेंद्र आर्य, महानगर समरसता प्रमुख प्रियव्रत, बजरंगदल संयोजक दीपक राजपूत, गोरक्षा प्रमुख करण चौधरी उपस्थित रहे।

करणी सेना मातृशक्ति के कार्यक्रम में भाग लेतीं ब्रज प्रांत अध्यक्ष राजेश्वरी तोमर व अन्य महिलाएं ● सौ. आयोजक

मैरिस रोड स्थित होटल मेलरोज इन में आयोजित कार्यक्रम में भाग लेतीं महाराजा अग्रसेन समिति महिला शाखा गूंज की पदाधिकारी व सदस्य ● सौ. आयोजक

नंदोत्सव में श्रीकृष्ण के भजनों की गूंज

हरदुआगंज स्थित द्वारिकाधीश मंदिर में आयोजित नंदोत्सव में भाग लेते श्रद्धालु ● सौ. आयोजक

जासं, अलीगढ़ : नंदोत्सव पर श्रीकृष्ण की भक्ति की गूंज रही। हरदुआगंज स्थित श्री द्वारिकाधीश मंदिर, महाराजा अग्रसेन समिति महिला शाखा गूंज और करणी सेना महिला शक्ति श्रीकृष्ण की भक्ति से गूंज उठा। भजन-कीर्तन के दौरान ''नंद के आनंद भयो, जय कन्हैया लाल की'', ''यशोदा के लाल नंदलाल'', ''राधे-राधे जपो, चले आएंगे बिहारी'' और ''श्याम तेरी बंसी पुकारे राधा नाम'' जैसे भजनों की प्रस्तुति से वातावरण कृष्णमय हो गया।

बाल गोपाल का विशेष पूजन कर माखन-मिश्री सहित विभिन्न व्यंजनों का भोग लगाया गया। भगवान श्रीकृष्ण से सुख-समृद्धि एवं परिवार की मंगलकामना की गई। नंदोत्सव में ट्रस्टी राजबहादुर अग्रवाल, शशि अग्रवाल, प्रह्लाद अग्रवाल, मंजू अग्रवाल, मधु अग्रवाल, नेहा अग्रवाल, यजत, आकाश, अभिषेक, मयंक, अंकित, गौरांग और नमन मौजूद रहे।

राधा-कृष्ण की झांकी रही आकर्षक का केंद्र

करणी सेना मातृ शक्ति की ब्रज प्रांत अध्यक्ष राजेश्वरी तोमर और महानगर अध्यक्ष शारदा सिंह के नेतृत्व में नंदोत्सव कार्यक्रम का आयोजन किया। राधा कृष्ण की झांकी आकर्षण का केंद्र रही। कार्यक्रम की रूपरेखा जिला प्रभारी तनूजा सिंह व पूर्णिमा शर्मा द्वारा तैयार की गई। कार्यक्रम में प्रांतीय उपाध्यक्ष बीना चौहान, जिला उपाध्यक्ष रीना सिंह, सोनल सिंह उपस्थित रहे।

भारत की महान वीरांगनाओं पर महिलाओं ने दी प्रस्तुति

महाराजा अग्रसेन समिति महिला शाखा 'गूंज' की ओर से जन्माष्टमी के उपलक्ष्य में होटल मेलरोज इन में कार्यक्रम का आयोजन किया गया। शेफाली मित्तल ने गणेश वंदना की प्रस्तुति दी। कार्यक्रम की विशेष थीम भारत की महान वीरांगनाओं पर आधारित रही। महिलाओं ने एकल नृत्य एवं ग्रुप डांस की प्रस्तुतियां दीं। संचालन चेयरपर्सन राखी अग्रवाल ने किया। शाखा की अध्यक्ष ज्योति अग्रवाल ने कहा कि इस बार 21 नए सदस्यों को संगठन में स्थान दिया गया है। मोनिका अग्रवाल, रिंकी अग्रवाल, सुनीता अग्रवाल, पारुल अग्रवाल, ज्योति गोयल, पूनम अग्रवाल, मधु गर्ग, श्रुति अग्रवाल, मधु रानी अग्रवाल, आरती अग्रवाल, राखी अग्रवाल, इंदु अग्रवाल, शिवानी, पलक, शैली अग्रवाल, मीनू, पूजा, निक्की अग्रवाल, श्वेता अग्रवाल, सोनिया अग्रवाल, मंजू अग्रवाल, कंचन अग्रवाल, कविता अग्रवाल, कीर्ति अग्रवाल, शिल्पी अग्रवाल, नविता अग्रवाल, श्वेता अग्रवाल महिला सदस्य उपस्थित रहीं।

मदर्स टच जूनियर विंग्स में आयोजित 'मुरली और माधुरी' कार्यक्रम में शामिल डा. आरती मित्तल, संयोजक बबीता भारद्वाज, तुलिका चौहान व अन्य ● सौ. आयोजक

श्रीकृष्ण जन्मोत्सव कार्यक्रम में झूमीं महिलाएं

जासं, अलीगढ़ : हितैषी संस्था की ओर से 'मुरली और माधुरी' नाम से रविवार को मदर्स टच जूनियर विंग्स में कृष्ण जन्मोत्सव कार्यक्रम मनाया गया।

इस दौरान कार्यक्रम स्थल को सजाने के साथ महिलाएं भी सुंदर परिधान पहन आईं। सभी ने नृत्य कर कान्हा के जन्मोत्सव की खुशी मनाई। कार्यक्रम का शुभारंभ संयोजक बबीता भारद्वाज, तुलिका चौहान ने किया। इस अवसर पर रश्मि पाठक, अर्चना, कविता, राशि, उमा गुप्ता, अंजू शर्मा, रुचि गुप्ता, रिचा जिंदल, डाक्टर आरती मित्तल आदि उपस्थित रहीं।

जैन समाज को योगदान अनुसार मिले राजनीतिक प्रतिनिधित्व

मीडिया से बात करते दायें से दूसरे दिगंबर जैन महासमित के राष्ट्रीय अध्यक्ष मणिंद्र जैन। साथ में बायें से महानगर महामंत्री यतीश जैन, प्रांतीय मीडिया प्रभारी मयंक जैन, प्रांतीय महामंत्री राजीव जैन व महिला प्रकोष्ठ की राष्ट्रीय संरक्षक अलका जैन ● जागरण

जासं, अलीगढ़ : संगीतकार स्व. रविंद्र जैन के छोटे भाई व दिगंबर जैन महासमिति के राष्ट्रीय अध्यक्ष डा. मणिंद्र जैन ने कहा कि जैन समाज ने राष्ट्र के नवनिर्माण व सर्व समाज के हित के लिए जो काम किए हैं, उस योगदान के अनुरूप सम्मान नहीं मिला है। इस समाज को उनके अधिकार और राजनीतिक प्रतिनिधित्व नहीं मिला है। जल्द ही समिति धर्म संसद का आयोजन करने जा रही है। इसकी तिथि व स्थान जल्द तय होगा। इससे पहले संगठनात्मक ढांचा मजबूत करना है।

डा. मणिंद्र जैन ने रविवार को मैरिस रोड स्थित होटल लेमन ट्री में मीडिया से कहा कि जैन समाज देश के आर्थिक, सामाजिक, शैक्षणिक व सांस्कृतिक विकास में हमेशा महत्वपूर्ण भूमिका निभाता रहा है। विभिन्न करों के माध्यम से जैन समाज लगभग 24 प्रतिशत आर्थिक भागीदारी निभाता है, मगर समाज को सरकार की विभिन्न योजनाओं एवं सुविधाओं का अपेक्षित लाभ नहीं मिल पा रहा है।

उन्होंने कहा कि राजनीति में जैन समाज को उसकी योग्यता, योगदान व भूमिका के अनुरूप राजनीतिक पार्टियां या दल प्रतिनिधित्व नहीं दे रहे हैं। जैन धर्म का मूल सिद्धांत ही अहिंसा, सत्य, सद्भाव, संयम एवं विश्व कल्याण का संदेश देता है। डा. जैन ने बताया कि महासमिति आईएएस, आईपीएस सहित अन्य उच्चस्तरीय प्रतियोगी परीक्षाओं की तैयारी के लिए जैन विद्यार्थियों को दिल्ली में एक निश्शुल्क एकेडमी की सुविधा दे रहा है। इसमें 100 से अधिक विद्यार्थी परीक्षा की तैयारी कर रहे हैं। समाज के युवाओं से आह्वान किया है कि वे केवल व्यक्तिगत सफलता तक सीमित न रहकर समाज एवं राष्ट्र के प्रति अपनी जिम्मेदारी को भी समझें। जीव दया के लिए गोशाला व पक्षी उपचार केंद्र खोलने का प्रयास महासमिति ने प्रारंभ कर दिया है। यहां प्रांतीय महामंत्री राजीव जैन, प्रांतीय मीडिया प्रभारी मयंक जैन, महानगर मंत्री यतीश जैन, अंकुश जैन उपस्थित रहे। इससे पहले दिल्ली से आ रहे डा. जैन का जीटी रोड स्थित बांके बिहारी मिष्ठान केंद्र पर स्वागत किया गया।

नेपाल में आई बाढ़ से जिले के निर्यातकों का फंसा जीएसटी रिफंड

जासं, अलीगढ़ : इंडो-नेपाल एक्सपोर्टर्स एसोसिएशन का जीटी रोड स्थित होटल रमाड़ा में स्थापना दिवस पर कार्यक्रम आयोजित किया गया। निर्यातकों ने राज्य एवं सेवाकर विभाग द्वारा जीएसटी रिफंड के लंबित भुगतान न करने का मुद्दा उठाया। कारोबारियों ने दावा किया कि उनका एक से दो लाख रुपये तक रिफंड फंसा हुआ है। औपचारिकता के नाम पर अधिकारी बार-बार चक्कर लगवा रहे हैं। पदाधिकारियों ने विभाग से समन्वय स्थापित करने का निर्णय लिया है।

अध्यक्ष मधु कुमार गुप्ता ने कहा कि संगठन का उद्देश्य केवल व्यापारियों को एक मंच पर लाना नहीं, बल्कि उनकी वास्तविक समस्याओं का समाधान करना है। उन्होंने रिफंड के प्रकरणों को निपटाने के लिए महासचिव प्रदीप चौधरी को विभाग से समन्वय स्थापित करने की जिम्मेदारी सौंपी। गत सत्र में संगठन को सक्रिय एवं मजबूत बनाने में महत्वपूर्ण भूमिका निभाने पर अध्यक्ष ने युवाओं की टीम की पीठ थपथपाई।

महासचिव ने कहा कि जीएसटी रिफंड में आ रही समस्याओं के कारण कई निर्यातकों को परेशानी और कार्यशील पूंजी के संकट का सामना करना पड़ रहा है। इस मौके पर कोषाध्यक्ष प्रदीप सिंह, पूर्व अध्यक्ष रहीस पाल सिंह, संजीव कुमार सिंघल, संजीव गुप्ता, प्रदीप, प्रवीण, विवेक, शैलू गुप्ता, नमन वार्ष्णेय, अजय शर्मा, संजीव अवस्थी, मोतीलाल वार्ष्णेय, पंकज वार्ष्णेय, दीपक शर्मा, मधुर राठी, राजकुमार वार्ष्णेय, राजीव अग्रवाल, सुनील अग्रवाल, मोहित अग्रवाल, रोहित वार्ष्णेय, भारत वार्ष्णेय उपस्थित रहे।

इंडो-नेपाल एक्सपोर्टर्स एसोसिएशन के स्थापना दिवस कार्यक्रम में अध्यक्ष मधु गुप्ता, महामंत्री प्रदीप चौधरी व अन्य ● सौ. संगठन

ताला-हार्डवेयर आपूर्ति प्रभावित, भुगतान भी नहीं हो रहा

नेपाल में आई बाढ़ ने शहर का ताला-हार्डवेयर कारोबार बुरी तरह प्रभावित हुआ है। हाईवे कटने से काठमांडू के रास्ते बंद हैं। इससे मालवाहक वाहनों का आवागमन बंद है। निर्यातकों को न तो नए आर्डर मिल रहे हैं और न ही उनका पुराना भुगतान मिल रहा है। ट्रकों के स्थान पर वैकल्पिक व्यवस्था के रूप में चार टन वजन क्षमता वाले छोटे लोडर दूसरे रास्तों से निकाले जा रहे हैं। इससे कारोबारियों को छह से आठ रुपये प्रति किलो तक भाड़ा महंगा पड़ रहा है। निर्यातक पंकज वार्ष्णेय ने बताया है कि उनका काठमांडू व अन्य शहरों के थोक दुकानदारों के यहां ताला-हार्डवेयर उत्पाद की आपूर्ति है। इस तरह शहर के छोटे-बड़े मिलाकर 150 निर्यातकों का माल नेपाल में सप्लाई किया जाता है। नई सरकार के गठन के बाद कई प्रकार की भंसार चौकियों पर पाबंदिया लगाई गई हैं। अब बाढ़ से कारोबार प्रभावित हुआ है। अधिकांश कारोबारियों का भुगतान फंसा है।

पंकज वार्ष्णेय

जुग-जुग जियो

शिवांग गुप्ता

रुद्र वार्ष्णेय

गौरांश लोधी

जन्मदिवस पर दैनिक जागरण कामना करता है कि इन बच्चों की किलकारियां आपके आंगन को सदा हरा-भरा रखें।

जुग-जुग जिओ के लिए पांच साल तक बच्चे का फोटो वाट्सएप नंबर 9927030494 और मेल santosh@ali.jagran.com पर भेज सकते हैं।

खेरेश्वर महादेव मंदिर में 14 को गणेश महोत्सव

जासं, अलीगढ़ : खेरेश्वर धाम मंदिर में गणेश महोत्सव 14 सितंबर को मनाया जाएगा। इसे लेकर रविवार को खेरेश्वर महादेव व दाऊजी महाराज समिति की बैठक में मुख्य महांत प्रहलाद गिरी ने बताया कि सुबह छह बजे भगवान गणेश की प्रतिमा का पंचामृत से स्नान करा कर पूजा अर्चना की जाएगी। पूरा मंदिर परिसर को विदेशी फूलों से फूल बंगला के रूप में सजाया जाएगा।

समिति अध्यक्ष गेहराज सिंह ने बताया कि सुबह से ही भव्य श्रृंगार दर्शन प्रारंभ हो जाएंगे। कोषाध्यक्ष देवेंद्र सिंह चौहान ने बताया कि सुबह से ही भंडारे शुरू हो जाएंगे।

शाम को भजन संध्या होगी। बैठक में महामंत्री ऋषिओम शर्मा, उपाध्यक्ष राकेश शर्मा, सूबेदार डीएस चौहान, गौरव अग्रवाल, घमंडी लाल वर्मा, अमन गिरी, अशोक मास्टर मौजूद रहे।

निश्शुल्क स्वास्थ्य जांच शिविर कल

जासं, अलीगढ़ : स्वर्ण जयंती नगर स्थित श्री कुंज बिहारी फिजियोथेरेपी एंड साइकोथेरेपी सेंटर में आठ सितंबर को विश्व फिजियोथेरेपी दिवस के उपलक्ष्य में निश्शुल्क स्वास्थ्य शिविर का आयोजन होगा। प्रातः 11:30 बजे से दोपहर 1:30 बजे तक सेंटर के वरिष्ठ फिजियोथेरेपिस्ट डा. हिमांशु अग्रवाल व इलेक्ट्रो-एक्यूपंक्चर विशेषज्ञ डा. शिल्पी अग्रवाल के मार्गदर्शन में कमर दर्द, घुटने का दर्द, एड़ी एवं कोहनी का दर्द, गर्दन का दर्द, स्लिप डिस्क, साटिका जैसी समस्याओं से पीड़ित मरीजों का परामर्श एवं उपचार किया जाएगा।

क्या आप चेहरे को सही तरीके से धोते हैं?

चेहरे पर दाग-धब्बे, मुंहासे, कालापन आदि समस्याओं के लिए लोग क्या नहीं करते, लेकिन इन सभी समस्याओं के पीछे की असली वजह को अनदेखा कर देते हैं। जी हां, चेहरे से जुड़ी कई परेशानियों की वास्तविक वजह यह है कि लोग सही तरीके से चेहरा धोते नहीं हैं। आइए ब्यूटी एक्सपर्ट डा.ब्लासम कोचर से समझें, चेहरा धोने का सही तरीका क्या है...

अक्सर आपने लोगों को यह कहते सुना होगा कि चेहरे पर निखार नहीं आ रहा है। इतना कुछ इस्तेमाल करने के बाद भी चेहरा बेदाग नजर नहीं आता। एक्सपर्ट बताते हैं कि इसका कारण हमारा चेहरा धोने का गलत तरीका हो सकता है। हमें लगता है कि बार-बार सादे पानी से धोने से चेहरा बिल्कुल साफ हो जाएगा है, लेकिन यह धारणा सही नहीं है। कई लोग सुबह-शाम फेस वाश से मुंह धोते हैं और सोचते हैं कि चेहरे की गंदगी साफ हो गई है, लेकिन केवल इससे चेहरे की गंदगी नहीं जाती है।

हफ्ते में एक बार करें स्क्रबिंग

चेहरे की गहरी सफाई के लिए फेस वाश के अलावा हफ्ते में एक या दो बार स्क्रबिंग करने की सलाह दी जाती है। इससे चेहरे की मृत कोशिकाएं नष्ट होती हैं और चेहरा दमकने लगता है। इसके अलावा, गुनगुने पानी से मुंह धोने से चेहरे की नमी बनी रहती है और रोमछिद्र खुल जाते हैं। साथ ही, रात को चेहरे को टोनर या क्लींजर से साफ करके सोना बेहतर रहता है। ।

चेहरा धोते वक्त न करें ये गलतियां

- बार-बार पानी से चेहरा धोने से चेहरे का माइश्चर चला जाता है।
- चेहरे को कभी भी रगड़कर नहीं धोना चाहिए, इससे खुरदुरापन आ जाता है।
- चेहरे की मसाज करें हमेशा साफ्ट तरीके से ही करें।

आवश्यक है अंदरूनी सफाई

स्वस्थ और निखरी त्वचा के लिए केवल बाहरी देखभाल ही पर्याप्त नहीं है, बल्कि अंदरूनी सेहत का भी ध्यान रखना जरूरी है। हमारी जीवनशैली और खानपान का सीधा असर त्वचा पर दिखाई देता है। इसलिए संतुलित आहार, पर्याप्त पानी और पूरी नींद को अपनी दिनचर्या का हिस्सा बनाएं। आंवला, संतरा, अमरूद, बेरीज, गाजर, शिमला मिर्च और हरी पत्तेदार सब्जियों को आहार में शामिल करें। इनमें मौजूद विटामिन्स, मिनरल्स और एंटी-आक्सीडेंट्स त्वचा को जरूरी पोषण देते हैं। अखरोट, अलसी और दूसरे बीजों में मौजूद हेल्दी फैट्स त्वचा की नमी बनाए रखने में मदद करते हैं। वहीं, दही और फर्मेंटेड आहार जैसे प्रोबायोटिक फूड्स पाचन तंत्र को स्वस्थ रखने में सहायक होते हैं। इसके साथ, दिन में पर्याप्त पानी पीना तो जरूरी है ही।

प्रस्तुतिः सुमन अग्रवाल

रम्पुटा का चुनाव 19 को, तैयारियां तेज

जागरण संवाददाता, अलीगढ़ : राजा महेंद्र प्रताप सिंह राज्य विश्वविद्यालय शिक्षक संघ (रम्पुटा) के चुनाव की तैयारियां तेज हो गई हैं। शिक्षक संघ की ओर से जारी अधिसूचना के अनुसार चुनाव 19 सितंबर को धर्म समाज महाविद्यालय में कराया जाएगा। चुनाव अधिकारी और पर्यवेक्षक नियुक्त कर चुनाव संचालन समिति का गठन कर दिया गया है। चुनाव में अलीगढ़, हाथरस, एटा व कासगंज के 12 एडेड महाविद्यालय के लगभग 400 शिक्षक मतदाता हैं।

रम्पुटा के निवर्तमान अध्यक्ष प्रो. हरीश कुमार शर्मा और महामंत्री प्रो. रणवीर सिंह की ओर से जारी पत्र में बताया गया है कि विचार-विमर्श और वार्ता के बाद चुनाव प्रक्रिया के लिए जिम्मेदारियां तय की गई हैं। तीन चुनाव अधिकारी नियुक्त किए गए हैं। इनमें पीसी बागला महाविद्यालय हाथरस के प्राचार्य प्रो. महावीर सिंह छोंकर, श्री टीकाराम कन्या महाविद्यालय की प्राचार्य प्रो. लकी गुप्ता व धर्मसमाज महाविद्यालय के प्राचार्य प्रो. मुकेश भारद्वाज सम्मिलित हैं।

डा. रक्षपाल सिंह चुनाव संचालन समिति के अध्यक्ष

चुनाव संचालन समिति में सेवानिवृत्त शिक्षकों और पूर्व पदाधिकारियों को शामिल किया गया है। पूर्व औटा अध्यक्ष डा. रक्षपाल सिंह को अध्यक्ष व रम्पुटा अध्यक्ष प्रो. हरीश शर्मा को सदस्य-सचिव की जिम्मेदारी दी गई है। पूर्व प्राचार्य प्रो. पंकज वाजपेयी, डा. आरके अग्रवाल, डा. डीके गौड़, डा. पीके शर्मा, प्रो. ब्रजरानी, डा. भरत सिंह, डा. बीपी पांडेय सदस्य बनाए गए हैं। डा. पुष्पेंद्र सिंह, डा. संजय मिश्रा, डा. निशान चौहान व डा. भूपेंद्र सिंह चिकारा को विशेष आमंत्रित सदस्य रखा गया है। प्रो. वीरेंद्र सिंह चौहान और प्रो. प्रदीप कुमार सिंह पर्यवेक्षक बनाए गए हैं।

स्मार्ट क्लास से खेल सुविधाओं तक... बदली सरकारी स्कूल की तस्वीर

प्रार्थना तक से दूर था टप्पल का पीएम श्री प्राथमिक विद्यालय सिमरौठी, प्रधानाध्यापक पूनम सिंह की पहल ने दिखाया असर, निजी स्कूल तक बंद

जागरण विशेष

विनोद भारती ● जागरण

- पठन-पाठन से लेकर व्यवस्थाओं तक में आया बड़ा बदलाव
- पहले 110 बच्चों में 60-70 की ही उपस्थिति, अब 175 विद्यार्थी

अलीगढ़ : कभी टप्पल के पीएमश्री प्राथमिक विद्यालय सिमरौठी में न प्रार्थना की गूंज सुनाई देती थी, न बच्चों की चहल-पहल। 110 के नामांकन में 60-70 बच्चे ही पहुंचते थे। चहारदीवारी न होने से परिसर में पशुओं और असामाजिक तत्वों का आना-जाना लगा रहता था। पठन-पाठन व्यवस्था भी पटरी से उतर चुकी थी। फिर प्रधानाध्यापक पूनम सिंह ने बदलाव की कमान संभाली। सुबह सबसे पहले स्कूल पहुंचकर गेट खुलवाने से शुरुआत हुई उनकी पहल ने धीरे-धीरे तस्वीर बदल दी। नियमित प्रार्थना सभा, निर्धारित पीरियड, गतिविधि आधारित पढ़ाई व अभिभावकों से संवाद ने स्कूल में जान फूंकी। आज विद्यालय स्मार्ट क्लास, पुस्तकालय व खेल सुविधाओं से सुसज्जित है। 175 बच्चे यहां भविष्य की नई इबारत लिख रहे हैं। पिछले वर्ष विद्यालय को निपुण घोषित किया गया।

मूलरूप से रामपुर निवासी पूनम सिंह की पहली नियुक्ति वर्ष 2005 में हुई थी। वर्ष 2006 में स्थानांतरण के बाद उन्हें टप्पल के प्राथमिक विद्यालय घरबरा और इसके बाद वर्ष 2013 में उन्हें बतौर प्रधानाध्यापक पीएम श्री प्राथमिक विद्यालय सिमरौठी की जिम्मेदारी मिली। वह बताती हैं कि जिस समय उन्होंने चार्ज संभाला था, पठन-पाठन की स्थिति खराब थी। 110 बच्चों में से 60-70 की ही उपस्थिति रहती थी। विद्यालय की चहारदीवारी तक नहीं थी। असामाजिक तत्वों के साथ पशु भी घुस आते थे। नियमित प्रार्थना सभा भी नहीं होती थी। दो शिक्षामित्र और शिक्षक थे। शिक्षण कार्य में अपेक्षित गंभीरता नहीं थी।

स्मार्ट क्लास में बच्चों को वीडियो के माध्यम से पढ़ातीं पूनम सिंह ● सौ. शिक्षिका

विद्यालय में सकारात्मक और आनंददायक शैक्षिक वातावरण तैयार करने के साथ सर्वप्रथम ग्राम प्रधान, अभिभावकों व अन्य ग्रामीणों से संवाद स्थापित किया। स्कूल की चहारदीवारी से लेकर कक्षाओं तक को दुरुस्त कराया गया। नियमित प्रार्थना सभा शुरू कराई। पठन-पाठन में सुधार के लिए शिक्षण के पीरियड निर्धारित किए और खुद भी कक्षाएं लेने लगीं। सुबह सबसे पहले स्कूल पहुंचकर गेट खुलवाने वाली वह स्वयं होती थीं। उनकी पहल का असर धीरे-धीरे अन्य शिक्षकों पर भी पड़ा और विद्यालय में नई कार्यसंस्कृति विकसित होने लगी। बच्चों को नवाचार व गतिविधि आधारित शिक्षण से जोड़ा गया। इसका असर हुआ कि गांव के निजी स्कूल में पढ़ने वाले कई बच्चों ने वहां से नाम कटवाकर पीएम श्री विद्यालय में प्रवेश लेना शुरू कर दिया। छात्र संख्या 250 हो गई।

निजी स्कूल संचालक से मिली धमकी

पूनम सिंह के अनुसार, सरकारी विद्यालय में बढ़ती छात्र संख्या को देखकर निजी स्कूल संचालक की ओर से धमकी तक दी गई। बाद में निजी विद्यालय बंद हो गया। यह बदलाव विद्यालय के प्रति अभिभावकों के बढ़ते विश्वास का प्रमाण बना। पढ़ाई के साथ विद्यार्थियों की खेल प्रतिभा और रचनात्मकता को बढ़ावा देने के लिए विद्यालय में आधुनिक सुविधाएं विकसित की गईं। यहां टेबल टेनिस, फुटबाल सहित विभिन्न खेल सुविधाएं उपलब्ध हैं। पुस्तकालय के माध्यम से बच्चों में पढ़ने की आदत विकसित करने का प्रयास किया जा रहा है। वर्ष 2016 में विद्यालय को इंग्लिश मीडियम में बदला गया। इसके बाद पीएमश्री का दर्जा मिला। अब स्मार्ट क्लास, डिजिटल शिक्षण सामग्री और अन्य तकनीकी संसाधनों के माध्यम से बच्चों को आधुनिक शिक्षा से जोड़ा जा रहा है।

एआरपी बनीं तो पिछड़ा स्कूल लौटकर फिर संभाली कमान

वर्ष 2020 में पूनम सिंह को एकेडमिक रिसोर्स पर्सन (एआरपी) की जिम्मेदारी मिली। इसके बाद विद्यालय की व्यवस्थाएं और छात्र संख्या प्रभावित होने लगी। वर्ष 2025 में बतौर शिक्षिका विद्यालय में लौटने पर उन्होंने देखा कि छात्र संख्या घटकर 160 रह गई है। छह माह बाद प्रधानाध्यापक का दायित्व मिलने पर उन्होंने विद्यालय को बेहतर बनाने की मुहिम शुरू की। जनपद के तमाम विद्यालयों में छात्र नामांकन में कमी दर्ज हो रही हैं, मगर उनके विद्यालय में संख्या बढ़कर 175 पहुंच गई। इनमें 84 बालक और 91 बालिकाएं हैं। शिक्षकों की संख्या बढ़कर आठ हो गई है।

पहले अधिकांश बच्चे निजी स्कूल में पढ़ते थे। पढ़ाई व अनुशासन में बदलाव देख ग्रामीण सरकारी स्कूल में प्रवेश कराने लगे। मेरा बेटा गौरव भी कक्षा पांच में यहां पढ़ता है। पढ़ाई व खेलकूद में बच्चों की रुचि बढ़ी है।

नरेश कुमार, अभिभावक

सरकारी विद्यालयों में बेहतर वातावरण और आधुनिक सुविधाएं उपलब्ध कराना विभाग की प्राथमिकता है। पीएमश्री टप्पल विद्यालय में शिक्षकों के प्रयास से नामांकन और गुणवत्तापूर्ण शिक्षा में सुधार सराहनीय है।

आलोक सिंह, बीएसए

कक्षा की दीवारें भी बताएंगी विद्यार्थियों की पढ़ाई का लक्ष्य

जासं, अलीगढ़ : परिषदीय स्कूलों में कक्षाओं की दीवारें भी शिक्षक को प्रतिदिन याद दिलाएंगी कि पढ़ाने का लक्ष्य क्या है और विद्यार्थी उसे सीखने की दिशा में कहां तक पहुंचना है। बेसिक शिक्षा विभाग ने 'निपुण लक्ष्य' व पठन संस्कृति को मजबूत करने के लिए नई पहल शुरू की है। परिषदीय प्राथमिक, उच्च प्राथमिक व कंपोजिट विद्यालयों में 'निपुण लक्ष्य', 10 प्रमुख शिक्षण-अधिगम प्रक्रियाएं, कैच-अप शिक्षण व 'पठन संस्कृति' से संबंधित आईईडीसी सामग्री के पोस्टर लगाए जाएंगे। खंड शिक्षा अधिकारियों को जारी निर्देशों में जिला बेसिक शिक्षा अधिकारी आलोक सिंह ने कहा है कि शैक्षणिक सामग्री के पोस्टरों का ऐसे स्थान पर प्रदर्शित करना होगा, जहां शिक्षक और विद्यार्थी प्रतिदिन आसानी से देख सकें। पोस्टर केवल सजावट तक सीमित न रहें, बल्कि शिक्षण-अधिगम प्रक्रिया में उनका उपयोग भी हो। पोस्टरों की प्रिंटिंग के लिए ए-टू आकार, 250 जीएसएम आर्ट पेपर व सिंगल साइड मल्टी-कलर प्रिंटिंग की व्यवस्था निर्धारित की गई है।

निशानेबाजों को मिला सम्मान, भरी सपनों की उड़ान

जासं, अलीगढ़ : लक्ष्य इंस्टीट्यूट आफ शूटिंग एंड स्पोर्ट में आयोजित तीन दिवसीय निशानेबाजी प्रतियोगिता का रविवार को पुरस्कार वितरण समारोह हुआ। मुख्य अतिथि मुख्य विकास अधिकारी योगेंद्र कुमार ने विजेता खिलाड़ियों को मेडल प्रदान कर सम्मानित किया। उन्होंने कहा कि निशानेबाजी जैसे खेल में खिलाड़ियों के लिए अत्याधुनिक तकनीक और अनुभवी कोच का होना बेहद जरूरी है। ये सुविधाएं लक्ष्य इंस्टीट्यूट में हैं। विशिष्ट अतिथि जिला ओलंपिक संघ के सचिव मजहर उल कमर ने भी खिलाड़ियों का उत्साहवर्धन किया। विजेताओं को मेडल मिले तो लगा उनके सपनों ने फिर उड़ान भरी हो।

प्रतियोगिता के आइएसएसएफ पुरुष वर्ग में विष्णुकांत सैनी प्रथम, संदीप कुमार द्वितीय और तुषार तोमर तृतीय रहे। महिला वर्ग में दीया वशिष्ठ प्रथम, दीक्षा शर्मा द्वितीय और मुदिताश्री तृतीय स्थान पर रहीं। जूनियर पुरुष वर्ग में अंश प्रताप सिंह ने पहला, वंश कुमार नंदा ने दूसरा और सक्षम प्रताप सिंह ने तीसरा स्थान प्राप्त किया। जूनियर महिला वर्ग में अन्वेशा भारद्वाज प्रथम, आस्था तिवारी द्वितीय और सृष्टि माथुर तृतीय रहीं। राष्ट्रीय रूल वर्ग में प्रियाशी भारद्वाज (एएमयू) प्रथम, परी शर्मा (एएमयू) द्वितीय और अनिका गुप्ता तृतीय रहीं।

एनआर जूनियर महिला वर्ग में अपार्ची गौड़ प्रथम, अग्रिमा श्री द्वितीय और सृद्धि तृतीय रहीं। राइफल वर्ग में आयुष चौधरी प्रथम, लवकुश द्वितीय और जयदेव आर्य तृतीय रहे। सब-यूथ एयर पिस्टल वर्ग में दक्ष प्रताप प्रथम, पुलकित शर्मा द्वितीय और व्योम गोयल तृतीय रहे। संचालन अंतरराष्ट्रीय शूटिंग कोच वेद प्रकाश शर्मा ने किया।

लक्ष्य इंस्टीट्यूट में सम्मानित निशानेबाज। साथ में सीडीओ योगेंद्र कुमार, मजहर उल कमर, कोच वेद प्रकाश शर्मा व अन्य ● सौ. आयोजक

प्रदेश स्तरीय शतरंज प्रतियोगिता के मुकाबले कल से

- कस्तूरबा व माध्यमिक स्कूलों की टीमें होंगी शामिल
- व्यवस्थाओं को लेकर क्रीड़ा समिति की बैठक में मंथन

जागरण संवाददाता, अलीगढ़ : धर्म समाज इंटर कालेज में आठ से 11 सितंबर तक होने वाली प्रदेश स्तरीय शतरंज प्रतियोगिता की तैयारियां अंतिम चरण में हैं। प्रतियोगिता में प्रदेश के सभी 18 मंडलों से कस्तूरबा गांधी आवासीय बालिका विद्यालयों व माध्यमिक विद्यालयों की टीमें प्रतिभाग करेंगी। खिलाड़ियों के बीच चार दिन तक शह और मात की बाजियां देखने को मिलेंगी।

प्रतियोगिता को लेकर रविवार को धर्मसमाज इंटर कालेज में जिला माध्यमिक विद्यालयी क्रीड़ा समिति की बैठक हुई। समिति के उपाध्यक्ष डा. विपिन कुमार वार्ष्णेय ने बताया कि टेंट एवं साउंड, भोजन-जलपान, अभिलेख, प्रकाशन, प्राथमिक चिकित्सा, क्रय, सांस्कृतिक कार्यक्रम, अनुशासन, आवास तथा निर्णायक समितियों के प्रभारियों ने अपनी व्यवस्थाओं की जानकारी दी।

संयोजक डा. कौशलेंद्र यादव और सह संयोजक डा. संजय सिंह ने बताया कि प्रतियोगिता को निर्धारित मानकों के अनुरूप कराने के लिए तैयारियां पूरी कर ली गई हैं। खिलाड़ियों के ठहरने और अन्य सुविधाओं की व्यवस्था की गई है। छात्र खिलाड़ियों के लिए हीरालाल बारहसैनी, एसएमबी तथा रघुवीर सहाय इंटर कालेज में आवास की व्यवस्था रहेगी। छात्राओं के लिए रतन प्रेम डीएवी इंटर कालेज, श्री महेश्वर कन्या इंटर कालेज तथा श्री टीकाराम कन्या इंटर कालेज में ठहरने की व्यवस्था है। आयोजन स्थल पर खिलाड़ियों की सुविधा के लिए भोजन, पेयजल और प्राथमिक चिकित्सा सहित आवश्यक इंतजाम किए गए हैं। इंटरनेशनल आर्बिटर गुरुदयाल के निर्देशन में मुकाबले कराए जाएंगे। बैठक में कोषाध्यक्ष डा. अनूप शर्मा, डालेश कांकरान, अंबुज जैन, संजय सिंह, कौशलेंद्र यादव, दिग्विजय सिंह, करुण प्रकाश, ईश्वर दास वर्मा व राजेश प्रकाश गुप्ता मौजूद रहे।

मुक्केबाज देवेंद्र जमैका में भारत का करेंगे प्रतिनिधित्व, किया सम्मान

जासं, अलीगढ़ : स्टार मुक्केबाज देवेंद्र चौधरी अब वर्ल्ड बाक्सिंग चैंपियनशिप में भारत का प्रतिनिधित्व करेंगे। उनका चयन जमैका में होने वाली चैंपियनशिप के लिए हो गया है। इगलास के गांव छैछऊ निवासी देवेंद्र की इस उपलब्धि पर कलक्ट्रेट परिसर में उनका स्वागत व सम्मान किया गया। एनसीसी कैडेट्स ने उनके सम्मान में पैदल मार्च निकाला। जिला बाक्सिंग एसोसिएशन के पदाधिकारियों ने उनको 11 किलो की फूलमाला पहनाकर व तिरंगा भेंटकर सम्मानित किया।

जिला बाक्सिंग एसोसिएशन के सचिव सोमप्रकाश शर्मा ने बताया कि इससे पहले देवेंद्र कई अंतरराष्ट्रीय प्रतियोगिताओं में देश का प्रतिनिधित्व कर चुके हैं। तीन से 16 जुलाई तक जकार्ता में हुई अंडर-19 एशियन बाक्सिंग चैंपियनशिप में भी वो देश का मान बढ़ा चुके हैं। इंडोनेशिया में यूथ बाक्सिंग प्रतियोगिता, चीन में तृतीय यूथ एशियन गेम्स तथा बहरीन में आठवें यूथ नेशनल गेम्स में स्वर्ण पदक सहित कई यूथ नेशनल और जूनियर प्रतियोगिताओं में शानदार प्रदर्शन किया।

अब जमैका में अपने दमदार पंच लगाकर पदक जीतने का प्रयास करेंगे। 15 सितंबर से वे पटियाला में लगने वाले 15 दिवसीय कैंप से जुड़ेंगे। देवेंद्र अक्सर जिले के बाहर ही रहकर कैंप में तैयारी करते हैं, इसलिए उनके अलीगढ़ आगमन पर स्वागत व सम्मान समारोह किया गया।

कलक्ट्रेट सभागार में बाक्सर देवेंद्र चौधरी को सम्मानित करते जिला बाक्सिंग एसोसिएशन के सचिव सोमप्रकाश शर्मा व अन्य ● सौ. एसोसिएशन

रिंकू सिंह का उत्साह बढ़ाने लखनऊ पहुंचे पूर्व विधायक

जासं, अलीगढ़ : उत्तर प्रदेश क्रिकेट एसोसिएशन की ओर से लखनऊ के इकाना स्टेडियम में आयोजित यूपी टी20 प्रीमियर लीग में लखनऊ फाल्कन्स और मेरठ मेवरिक्स के बीच रोमांचक भिड़ंत देखने को मिल रही है। खिताबी मुकाबले में भुवनेश्वर कुमार की कप्तानी वाली लखनऊ फाल्कन्स और रिंकू सिंह की अगुवाई वाली मेरठ मेवरिक्स आमने-सामने हैं। रिंकू सिंह का उत्साह बढ़ाने के लिए अलीगढ़ के पूर्व विधायक विवेक बंसल इकाना स्टेडियम पहुंचे।

Latest Jobs JAGRAN Josh www.jagranjosh.com

SSC: 1748 जूनियर इंजीनियर पद

- अंतिम तिथि: 22 सितंबर, 2026
- शैक्षणिक योग्यता: किसी मान्यता प्राप्त विश्वविद्यालय/संस्थान से संबंधित क्षेत्र में इंजीनियरिंग डिग्री/ डिप्लोमा एवं अन्य समकक्ष
- वेबसाइट/आवेदन: ssc.gov.in

OPSC: 46 असिस्टेंट एक्जीक्यूटिव इंजीनियर पद

- अंतिम तिथि: 11 सितंबर, 2026
- शैक्षणिक योग्यता: किसी मान्यता प्राप्त विश्वविद्यालय/संस्थान से सिविल इंजीनियरिंग में डिग्री एवं अन्य समकक्ष योग्यता
- वेबसाइट/आवेदन: opsc.gov.in

RSSB: 874 जूनियर इंजीनियर पद

- अंतिम तिथि: 14 सितंबर, 2026
- शैक्षणिक योग्यता: किसी मान्यता प्राप्त विश्वविद्यालय/संस्थान से इंजीनियरिंग में डिग्री एवं अन्य समकक्ष योग्यता
- वेबसाइट/आवेदन: rssb.rajasthan.gov.in

राजस्थान सरकार: 24,752 सफाई कर्मचारी पद

- अंतिम तिथि: 28 सितंबर, 2026
- शैक्षणिक योग्यता: किसी मान्यता प्राप्त बोर्ड/संस्थान से अधिसूचना में वर्णित वांछित एवं अन्य समकक्ष योग्यता
- वेबसाइट/आवेदन: lsg.rajasthan.gov.in

राजस्थान सरकार GOVERNMENT OF RAJASTHAN

नौकरी टिप्स

इंजीनियरिंग डिग्री/ डिप्लोमा पास युवाओं के लिए है जूनियर इंजीनियर की नौकरी के ढेरों मौके

अगर आप इंजीनियरिंग डिग्री/ डिप्लोमा पास युवा हैं तो जूनियर इंजीनियर की सरकारी नौकरी के लिए आवेदन कर सकते हैं. जी हाँ, केंद्र एवं राज्य सरकारों के अधीन विभिन्न संस्थानों जैसे सीमा सड़क संगठन, केंद्रीय लोक निर्माण विभाग (CPWD), रेलवे आदि में जूनियर इंजीनियर के नौकरियों के लिए हमेशा अवसर उपलब्ध होते हैं. कोई भी इंजीनियरिंग डिग्री/ डिप्लोमा पास युवा जूनियर इंजीनियर की सरकारी नौकरी प्राप्त कर सकता है. चयन प्रक्रिया के अंतर्गत अलग-अलग संगठनों में या तो लिखित परीक्षा/ डॉक्युमेंट वेरिफिकेशन/फिजिकल/ मेडिकल टेस्ट और/या इंटरव्यू शामिल होता है.

अधिक जानकारी के लिए विजिट करें www.jagranjosh.com या डाउनलोड करें Jagran Josh Sarkari Naukri App

डे-नाइट कबड्डी टूर्नामेंट में अलीगढ़ की टीम हारी

जेवर में प्राचीन दाऊजी मंदिर मैदान में तीन दिन से चल रहे डे-नाइट कबड्डी टूर्नामेंट में खेला गया फाइनल मुकाबला

जागरण संवाददाता, जेवर : प्राचीन दाऊजी मंदिर मैदान में तीन दिन से चल रहे डे-नाइट कबड्डी टूर्नामेंट का फाइनल मुकाबला रविवार देर शाम खेला गया। फाइनल में जेडी अकादमी नोएडा ने सतेंद्र राना अलीगढ़ की टीम को 17 अंकों के अंतर से हराकर खिताब अपने नाम किया।

श्रीकृष्ण जन्माष्टमी महोत्सव के अवसर पर श्री दाऊजी युवा संगठन द्वारा आयोजित टूर्नामेंट में नोएडा, अलीगढ़ सहित आसपास के क्षेत्रों की कुल 49 टीमें पहुंची थीं। तीन दिन से चल रहे टूर्नामेंट में जेडी अकादमी और सतेंद्र राना की टीमों ने फाइनल में जगह बनाई। रविवार शाम खेले गए फाइनल मुकाबले में जेडी अकादमी नोएडा की टीम ने शुरुआत से ही बढ़त बनाए रखी और विपक्षी टीम को वापसी का मौका नहीं दिया। आयोजक पंडित हरिकिशन शर्मा की ओर से विजेता टीम को एक लाख 11 हजार रुपये और उपविजेता टीम को 71 हजार रुपये का नकद पुरस्कार दिया। बेहतर प्रदर्शन करने वाले अन्य खिलाड़ियों को भी सम्मानित किया गया। प्रतियोगिता में बेस्ट प्लेयर का पुरस्कार जेडी अकादमी के बोबी कसाना को दिया गया। वहीं बेस्ट डिफेंडर के रूप में आशु और आशीष का चयन किया गया। तीनों खिलाड़ियों को जूसर-मिक्सर देकर सम्मानित किया गया।

दो रन से मैच जीता, बेसिक शिक्षा अलीगढ़ बनी चैंपियन

- ए-टू-जेड स्पोर्ट्स की ओर से कराया गया अलीगढ़ कार्पोरेट क्रिकेट टूर्नामेंट
- बेसिक शिक्षा अलीगढ़ की टीम ने पाई पिज्जा एकादश को हराकर जीती ट्राफी

जासं, अलीगढ़ : ए-टू-जेड स्पोर्ट्स की अलीगढ़ कार्पोरेट क्रिकेट चैंपियन ट्राफी में फाइनल मुकाबला बेसिक शिक्षा विभाग व पाई पिज्जा एकादश के बीच खेला गया। रविवार को नादा पुल के पास आल इन वन ग्राउंड पर बेसिक शिक्षा अलीगढ़ की टीम ने पाई पिज्जा एकादश को दो रन से हराकर चैंपियन का खिताब जीता।

ए-टू-जेड स्पोर्ट्स के संचालक मेघराज सिंह व तरुण गुप्ता ने बताया कि पहले बल्लेबाजी कर बेसिक शिक्षा अलीगढ़ टीम ने निर्धारित 20 ओवर में सात विकेट खोकर 141 रन बनाए। इसमें मतीउर रहमान ने 42, राहत अली ने 27 व कपिल ठाकुर ने 25 रन बनाए। पाई पिज्जा एकादश से महेश जादौन, लव उपाध्याय ने दो-दो विकेट लिए। जवाब में पाई पिज्जा एकादश की टीम ने 20 ओवर में आठ विकेट खोकर 139 रन बनाए।

अलीगढ़ कार्पोरेट क्रिकेट चैंपियन ट्राफी की विजेता बेसिक शिक्षा अलीगढ़ व उपविजेता पाई पिज्जा एकादश टीमों के खिलाड़ी ● सौ. आयोजक

टीम को दो रन से हार का सामना करना पड़ा। लव उपाध्याय ने 51 रन की अर्द्धशतकीय पारी खेली। महेश जादौन ने 25 रन बनाए। बेसिक शिक्षा अलीगढ़ से कपिल ठाकुर ने दो विकेट लिए। अशोक शर्मा, देवेश यादव, जाहिद अली, कृष्णवीर सिंह ने एक-एक विकेट हासिल किया। मैन आफ द मैच व मैन आफ द सीरीज का पुरस्कार कपिल ठाकुर को दिया गया। सर्वश्रेष्ठ गेंदबाज लव उपाध्याय, बल्लेबाज कपिल ठाकुर, क्षेत्ररक्षक मतीउर रहमान को चुना गया। मुख्य अतिथि आपूर्ति निरीक्षक कृष्णवीर सिंह ने विजेता, उपविजेता टीमों व उत्कृष्ट प्रदर्शन करने वाले खिलाड़ियों को ट्राफी देकर सम्मानित किया।