UNIVERSITAS PANCASILA
"A PLACE TO CREATE YOUR SUCCESS"

Pengarahan Kerja Praktik

Semester Gasal 2025-2026

Bambang Riono, S.Kom, MMSI

Program Studi Teknik Informatika

Fakultas Teknik Universitas Pancasila

Prasyarat dan Pelaksanaan KP

Prasyarat dan Teknis Pelaksanaan KP

Prasyarat KP

- Sudah mengambil mata kuliah sebanyak 100 SKS
- Tidak ada nilai E dan maksimal nilai D sebanyak 6 SKS (kecuali mata kuliah Praktikum, MKWU/MKWN minimal C)

Mulai Semester Gasal 2025-2026 (Agustus/September 2025) nilai kelulusan semua mata kuliah adalah <u>minimal C</u>

Pelaksanaan KP [1]

- Dalam pelaksanaannya, KP dapat dibagi menjadi beberapa cara:
  - Mahasiswa mengambil mata kuliah KP di semester berjalan kemudian menjalankan KP di instansi, institusi atau perusahaan yang dipilih
  - Mahasiswa menjalankan KP terlebih dulu (maksimal satu semester) sebelum mengambil mata kuliah KP di semester berikutnya
    - Umumnya, mahasiswa yang mengambil cara ini menjalankan KP saat liburan antara semester

Pelaksanaan KP [2]

- Durasi pelaksanaan KP umumnya berlangsung antara 2 (dua) sampai 3 (bulan) atau dapat menyesuaikan kebijakan tempat KP
- Jam kerja dan metode pelaksanaannya mengikuti kebijakan tempat KP, misalnya hadir 2-3x dalam seminggu
  - Sebagian tempat KP masih melaksanakan kegiatan full online atau hybrid online dengan tatap muka/on the spot

Tempat Pelaksanaan KP

- Mahasiswa dipersilakan mencari tempat KP sesuai peminatannya, antara lain:
  - Instansi pemerintah
  - BUMN
  - Institusi pendidikan
  - Perusahaan swasta
  - Bisnis keluarga, kerabat, rekanan dan sebagainya
- Prodi IT tidak menyediakan studi kasus untuk dijadikan topik KP
  - Prodi IT akan memberitahukan di kemudian hari jika memerlukan tenaga mahasiswa untuk studi kasus, problem solving atau proyek-proyek yang berhubungan dengan IT

Topik Peminatan KP

- Software Engineering (SE)
  - Membangun sistem informasi → lihat spesifikasi di slide berikutnya
  - Bagi mahasiswa yang mengambil peminatan Artificial Intelligence (AI) dan Data Science (DS) silakan mengikuti jalur ini pada KP-nya
- Network and Cyber Security (NCS)
  - Analisis atau implementasi jaringan komputer

Spesifikasi Software

- Untuk SE, AI dan DS perhatikan spesifikasi software berikut:
  - Wajib OOP (Object-oriented Programming)
  - Mencakup transaksi data (CRUD)
  - Tidak ada batasan dalam memilih bahasa pemrograman dan database-nya
  - Dipersilakan mengembangkan OOP sendiri atau menggunakan framework seperti CodeIgniter atau Laravel
  - Wajib melampirkan hasil pengujian dan validasi (misal Black Box, White Box atau uji kelayakan dan sebagainya)

Analisis atau Implementasi Jaringan Komputer

- Untuk peminatan NCS, sediakan data dan informasi hasil kerja selama di tempat KP dalam bentuk antara lain:
  - Tabel hasil uji coba
  - Grafik/chart
  - Narasi yang menceritakan tabel dan grafiknya
  - Tuliskan skenario-skenario uji coba yang telah dilakukan

Dosen Pembimbing KP

- Sebelum memulai KP, mahasiswa wajib melakukan pertemuan dengan calon Dosen Pembimbing
  - Mahasiswa bertemu dengan calon Dosen Pembimbing untuk meminta kesediaannya
  - Mahasiswa dan dosen berdiskusi mengenai tempat pelaksanaan, metode bimbingan dan lain-lain
  - Setelah mahasiswa mengambil buku panduan dan form KP, bertemu kembali dengan dosen untuk penandatanganan lembar kesediaan Dosen Pembimbing KP
- Jumlah mahasiswa bimbingan tiap dosen dibatasi sebanyak 6 (enam) orang (jumlah dapat menyesuaikan kondisi dan kebutuhan)

Daftar Dosen Pembimbing KP

Nama Dosen	Peminatan
Adi Wahyu Pribadi, S.Si, M.Kom	SE, NCS
Amir Murtako, S.Kom, M.Kom	SE
Bambang Riono, S.Kom, MMSI	SE, NCS
Dr. Dyah Sulistyowati Rahayu, S.Kom, M.Kom	SE

Bimbingan KP

- Jumlah pertemuan/konsultasi dengan Dosen Pembimbing KP adalah minimal **8 (delapan) kali** melalui online atau tatap muka
- Mahasiswa, Dosen dan Pembimbing atau PIC (Person in Charge) Lapangan wajib mengisi Lembar Presensi pada Buku Panduan
  - Minimal 8x dan semua kolom wajib diisi
- Dosen pembimbing berhak untuk menolak (tidak merekomendasikan) untuk maju ke Sidang KP kepada mahasiswa yang sekiranya dianggap tidak mampu menunjukkan hasil/produk KP

Lembar Presensi

No	Tanggal	Uraian yang dibahas	Koreksi	Paraf
1				
2				
Dst…				

Semua kolom wajib diisi

Pembatalan KP

- Mahasiswa KP dapat dibatalkan pada KP semester berjalan dan diharuskan mengulang di semester depan dalam kondisi-kondisi sebagai berikut:
  - Tidak melakukan konsultasi atau koordinasi dengan Dosen pembimbing selama 2 (dua) bulan atau lebih
  - Tidak menyelesaikan proyek KP
  - Lalai dalam penyelesaian administrasi berkas KP (tidak menyelesaikan dan mengumpulkan makalah KP tepat waktu)

Surat Pengantar KP

- Apabila tempat pelaksanaan KP membutuhkan surat pengantar dari kampus, maka mahasiswa melakukan langkah-langkah berikut:
  1. Mencatat nama atasan, penanggung jawab atau pembimbing lapangan tempat KP
  2. Mencatat alamat lengkap tempat KP
  3. Memberikan data di nomor 1 dan 2 sekaligus Nama dan NPM ke Sekretariat Prodi IT untuk dibuatkan Surat Pengantar Kerja Praktik
  4. Memberikan surat tersebut ke tempat KP

Surat Keterangan KP

- Setelah kegiatan KP selesai, mahasiswa wajib menyertakan bukti pelaksanaan KP dalam bentuk antara lain:
  - Surat Keterangan Magang atau Kerja Praktik
  - Sertifikat, ijazah atau bukti-bukti lainnya
- Pada bukti-bukti pelaksanaan KP wajib tercantum elemen legalitas seperti kop surat, cap atau stempel beserta tanda tangan PIC lapangan
- Copy dari bukti-bukti tersebut dijadikan lampiran pada berkas laporan KP yang sudah di-hardcover

Media Informasi

- Informasi seputar KP Prodi IT UP dapat diperoleh melalui salah satu media berikut:
  - Mading (koridor Sekretariat Prodi IT)
  - Media sosial
  - Chat group (WhatsApp) dan lain-lain
- Mahasiswa wajib aktif memantau informasi KP melalui media yang tercantum di atas dan dipersilakan untuk bertanya atau melapor jika terjadi hal-hal yang bersifat penting terhadap pelaksanaan KP via chat group atau langsung ke Sekretariat Prodi IT
- Pengumpulan berkas KP melalui:
  - Makalah KP untuk prasyarat Sidang KP dikumpulkan (upload) ke Google Classroom (dengan link yang akan diberitahukan pada media sosial atau chat group)
  - Buku Panduan dan Formulir KP dikumpulkan ke loket Sekretariat Prodi IT

Program MBKM

- Mahasiswa yang melakukan kegiatan Kampus Merdeka dan mengambil mata kuliah KP untuk dikonversi, tidak diwajibkan melakukan segala kegiatan yang berhubungan dengan KP seperti mengajukan Dosen Pembimbing KP, mengambil Buku Panduan KP dan sebagainya

Sanksi Administrasi

- Saat mengumpulkan berkas KP untuk mengikuti Sidang KP, mahasiswa wajib menyertakan surat pernyataan bersedia membayar denda administrasi dengan keterangan sebagai berikut:
  - Denda keterlambatan pengumpulan berkas KP (hardcover) setelah selesai dan dinyatakan lulus Sidang KP adalah **Rp. 50.000,-** per minggu terhitung sejak tanggal deadline
  - Untuk keterlambatan per minggu berikutnya sebesar **Rp. 50.000,-** sampai maksimal **Rp. 200.000,-**
  - Setelah mengisi dan menanda tangani di atas meterai **Rp.10.000,-**, mahasiswa menyerahkan hardcopy surat tersebut ke Sekretariat Prodi IT dan mengumpulkan softcopy-nya ke Classroom KP

SURAT PERNYATAAN

Yang bertanda tangan di bawah ini:

Nama :

NIM :

Menyatakan telah mengikuti **Sidang Evaluasi Kerja Praktik** pada hari **[...]** tanggal DD/MM/YYYY, dan akan mengembalikan atau mengumpulkan:

1. Berkas Kerja Praktik yang sudah diselesaikan dalam bentuk hardcover paling lambat hari **[...]**
2. Jika mengumpulkan lebih dari tanggal tersebut, bersedia mengikuti konsekuensinya untuk membayar denda administrasi sebesar **Rp. 50.000,- (Lima Puluh Ribu Rupiah)** dan sebesar **Rp. 50.000,- (Lima Puluh Ribu Rupiah)** untuk tiap keterlambatan per minggu berikutnya.

Jakarta, DD/MM/YYYY

Meterai
Rp. 10.000

Sidang KP [1]

- Pelaksanaan Sidang KP menyesuaikan kebijakan Prodi dan Fakultas (tatap muka atau online via Zoom/Google Meet)
- Peserta sidang wajib menyiapkan slide presentasi berisi rangkuman makalah dan hasil kerja serta alat-alat peraga (PC, laptop atau gadgets lainnya)
- Peserta sidang wajib berpakaian rapi dan sopan dengan dress code:
  - Atasan: Kemeja putih, laki-laki mengenakan jas hitam dan perempuan mengenakan blazer hitam
  - Bawahan: Laki-laki mengenakan celana panjang hitam dan perempuan dapat mengenakan celana atau rok hitam
  - Sepatu tertutup, formal dan rapi
  - Laki-laki mengenakan dasi warna bebas
  - Hijab warna bebas bagi mahasiswi yang mengenakan
  - Rambut pendek dan rapi bagi mahasiswa laki-laki

Sidang KP [2]

- Peserta yang tidak mampu menunjukkan hasil KP saat sidang dapat dinyatakan gagal
- Mahasiswa **dilarang untuk membawakan makanan/minuman atau memberikan hadiah dalam bentuk apa pun** kepada Dosen Pembimbing dan Penguji selama masa bimbingan dan sidang KP berlangsung

Tanggal-tanggal Penting

Kegiatan	Tanggal
Briefing Pengarahan KP	Rabu, 24 September 2025
Batas pengumpulan formulir KP (sudah disetujui oleh Dosen Pembimbing dan Koordinator KP)	Jumat, 31 Oktober 2025 jam 14.00 WIB
Batas pengumpulan berkas KP (upload PDF ke Classroom dan mengumpulkan Buku Panduan ke Sekretariat Prodi IT)	Rabu, 14 Januari 2026 jam 14.00 WIB
Sidang KP	26 sd 30 Januari 2026
Batas pengumpulan hardcover makalah KP	Satu minggu setelah sidang jam 14.00 WIB

Tanggal pelaksanaan kegiatan dapat berubah sewaktu-waktu untuk menyesuaikan kondisi di lapangan. Segala perubahan tanggal akan diumumkan di medsos, mading atau grup WhatsApp.

Alur Pelaksanaan KP

Briefing / Pengarahan → Pengajuan Dosen Pembimbing dan Judul KP → Pelaksanaan KP → A

A → Pengumpulan berkas sidang KP → Sidang KP → Revisi dan pengumpulan berkas hardcover

Hambatan dan Pelanggaran

Hambatan-hambatan dan pelanggaran yang sering terjadi pada pelaksanaan KP

- Mahasiswa tidak memilih mata kuliah KP pada saat pengisian KRS namun mengikuti sidang sehingga tidak dapat diberikan nilai dan harus mengulang KP di semester berikutnya
- Mahasiswa tidak mendapatkan tempat KP
- Dosen atau Pembimbing Lapangan yang sulit ditemui
- Pembimbing Lapangan yang sulit atau tidak dapat ditemui sama sekali saat mengurus Surat Keterangan KP
- Ketinggalan informasi karena tidak memantau perkembangan di media informasi KP

- Mahasiswa tidak pernah mengontak Dosen Pembimbing selama pelaksanaan KP
- Kelalaian dalam upload file KP:
  - Tidak menekan tombol TURN IN di Classroom
  - Salah upload di Classroom yang berbeda
  - Salah upload di Assignment yang berbeda pada Classroom KP
  - Terlambat upload (Turned-in Late)

- Software atau konfigurasi network yang tidak terselesaikan, umumnya dikarenakan hal-hal berikut:
  - Lingkup SI atau konfigurasi network yang terlalu luas atau rumit
  - Tidak mendapatkan akses ke back-end, backbone atau resources lainnya yang sebenarnya penting untuk penyelesaian KP
  - Produk yang ditampilkan/didemonstrasikan belum 100% fungsional atau bahkan tidak fungsional sama sekali

- Jam kerja dan jam kuliah yang bentrok mengakibatkan mahasiswa tidak dapat menghadiri kuliah, sementara pada mata kuliah KP tidak ada dispensasi presensi kecuali KP yang dilaksanakan melalui program-program seperti magang oleh rekanan/mitra resmi kampus atau program MBKM
  - Pada dasarnya Prodi sangat tidak menyarankan mahasiswa untuk mengikuti program-program magang seperti tersebut di atas jika hanya untuk KP karena jam pelaksanaan yang akan menjadi tidak berimbang
  - Untuk mengatasi hambatan seperti ini:
    - Mahasiswa melaksanakan KP pada liburan semester, kemudian mengambil mata kuliah KP di semester berikutnya
    - Mahasiswa melaksanakan KP pada kantor-kantor yang punya jam kerja fleksibel dan bisa menyesuaikan jam kuliah

F.A.Q

Pertanyaan-pertanyaan yang sering diajukan

F.A.Q

- **Bagaimana mendapatkan tempat untuk pelaksanaan KP?**
  - Mahasiswa diberi kebebasan untuk memilih tempat KP, mulai dari instansi pemerintah, institusi pendidikan, perusahaan swasta sampai dengan bisnis pribadi/keluarga
- **Apakah mahasiswa boleh melakukan KP tanpa mengambil mata kuliahnya?**
  - Mahasiswa dibolehkan mengambil KP terlebih dulu tanpa mengambil mata kuliah KP pada saat liburan semester. Contoh: Mahasiswa X melakukan KP pada saat liburan sebelum dimulainya perkuliahan (antara sem.6 dan 7), kemudian mengambil mata kuliah KP di semester 7

F.A.Q

- **Apakah mahasiswa mendapatkan penilaian dari tempat KP berlangsung?**
  - Sampai dengan saat ini, pihak instansi/perusahaan/institusi tidak perlu memberikan nilai kepada mahasiswa peserta KP. Namun pihak tersebut diberikan kebebasan memberikan penilaian jika diperlukan
- **Bagaimana jika Pendamping/Pembimbing Lapangan tidak dapat ditemui untuk dimintai tandatangan daftar hadir mahasiswa KP?**
  - Mahasiswa dipersilakan untuk meminta tandatangan dari perwakilan lainnya, misalnya wakil manager, wakil kepala divisi, sekretaris dan sebagainya

F.A.Q

- **Bagaimana jika Pendamping/Pembimbing Lapangan tidak dapat ditemui untuk dimintai Surat Keterangan KP?**
  - Mahasiswa dipersilakan untuk meminta tandatangan dari perwakilan lainnya, misalnya wakil manager, wakil kepala divisi, sekretaris dan sebagainya.
  - Jika kondisi masih tidak memungkinkan, mahasiswa diperbolehkan meminta bukti dalam bentuk lain misalnya sertifikat, piagam dan sebagainya, dengan dibubuhkan kop surat/logo/stempel resmi tempat KP

F.A.Q

- **Bagaimana menentukan topik makalah KP untuk tiap peminatan?**
  - Mahasiswa dapat berdiskusi dengan PIC (Person in Charge) di tempat KP untuk menentukan topik makalah KP, misalnya PT. XYZ membutuhkan aplikasi keuangan di divisinya, maka aplikasi tersebut dapat dijadikan topik makalah KP
  - Pastikan kegiatan di tempat KP dapat menghasilkan produk sesuai dengan spesifikasi software atau konfigurasi network yang sudah ditentukan

F.A.Q

- **Bagaimana jika pihak kantor tempat KP memerintahkan mahasiswa untuk membuat software atau konfigurasi network yang tidak sesuai atau tidak masuk dalam scope KP?**
  - Mahasiswa tetap diwajibkan patuh terhadap permintaan PIC Lapangan
  - Mahasiswa tetap diwajibkan membuat produk yang sesuai ketentuan spesifikasi software dan konfigurasi network (artinya mahasiswa harus menghasilkan dua produk)
  - Untuk menghindari hal seperti ini, mahasiswa sangat disarankan untuk berdiskusi dulu dengan pihak kantor sebelum resmi melaksanakan KP di kantor yang bersangkutan

F.A.Q

- **Apakah mahasiswa peserta KP dapat mengikuti program magang misalnya program magang BUMN atau sejenisnya?**
  - Tidak disarankan mengingat program magang seperti Magang BUMN atau Magang formal serupa umumnya diperuntukkan ke mahasiswa tingkat akhir (dalam penyelesaian skripsi) atau fresh graduate
  - Program magang serupa, umumnya mempunyai aturan pelaksanaan selayaknya karyawan resmi di tempat tersebut, antara lain:
    - Mahasiswa harus aktif bekerja full-time/office hour, yang dapat berarti mahasiswa yang masih harus hadir di perkuliahan akan mendapatkan kesulitan mengisi daftar hadir kelas, menyelesaikan tugas harian/mingguan dan sebagainya
    - Peserta magang diberikan tugas misalnya proyek skala besar dan umumnya proyek tersebut mempunyai target, yang artinya mahasiswa dapat mengalami kesulitan membagi aktivitasnya di perkuliahan dan pemagangan

F.A.Q

- **Bagaimana solusi bagi mahasiswa yang ingin ikut serta pada program magang formal yang telah disebutkan sebelumnya?**
  - Mahasiswa akan mendapatkan keringanan dan keuntungan jika mengikuti program magang resmi yang diadakan oleh rekanan Universitas Pancasila, antara lain:
    - Dispensasi kehadiran kelas
    - Konversi nilai sebanyak **n**-SKS (n adalah jumlah tentatif)
    - Konversi nilai SKPI sebanyak **n** (tentatif)
    - Dan kebijakan lain yang akan ditentukan kemudian
  - Salah satu solusinya untuk saat ini adalah konversi nilai dari program Merdeka Belajar-Kampus Merdeka (MBKM)

Panduan Penulisan

Panduan Singkat Penulisan Makalah KP

Kata Pengantar

- Mengandung uraian singkat tentang maksud KP, penjelasan-penjelasan dan ucapan terima kasih penulis kepada pihak-pihak yang telah mendukung dan membantu penyelesaian KP.
  - Prioritaskan orang tua, keluarga dan orang-orang terdekat lainnya sebelum pihak-pihak kampus atau kantor
- Dalam prakata tidak ada hal yang bersifat ilmiah.
- Sedapat mungkin hanya 1 (satu) halaman saja.

Daftar Isi

- Sangat disarankan membuat Daftar Isi dengan fitur **Table of Contents** pada Microsoft Word atau aplikasi sejenis lainnya
- Buatlah semua judul bab dan sub bab menggunakan fitur **Styles** seperti **Heading 1** atau **Heading 2** supaya tiap judul tersebut dapat dimasukkan otomatis ke dalam ToC lengkap dengan nomor halamannya masing-masing

Daftar Tabel dan Gambar

- Fitur **Table of Figures** dapat dijadikan sebagai Daftar Tabel atau Daftar Gambar
- Untuk membuatnya, pastikan setiap tabel dan gambar pada makalah sudah mempunyai Caption
  - Judul tabel terletak di bagian atas tabel, rata Tengah
  - Judul gambar terletak di bagian bawah gambar, rata tengah

AaBbCc
Heading 2...
A. AaB
Heading ...
AaBbCcD
¶ Normal
AaBbCcD
¶ No Spac...
AaBbC
Heading 1
AaBbCcD
Heading 2
AaB
Title
AaBbCcD
Subtitle
AaBbCcD
Subtle Em...
AaBbCcD
Emphasis
AaBbCcD
Intense E...
AaBbCcI
Strong
AaBbCcD
Quote
AaBbCcD
Intense Q...
AaBbCcD
Subtle Ref...
AaBbCcD
Intense Re...
AaBbCcD
Book Title
AaBbCcD
¶ List Para...
AaBbC
¶ TOC He...

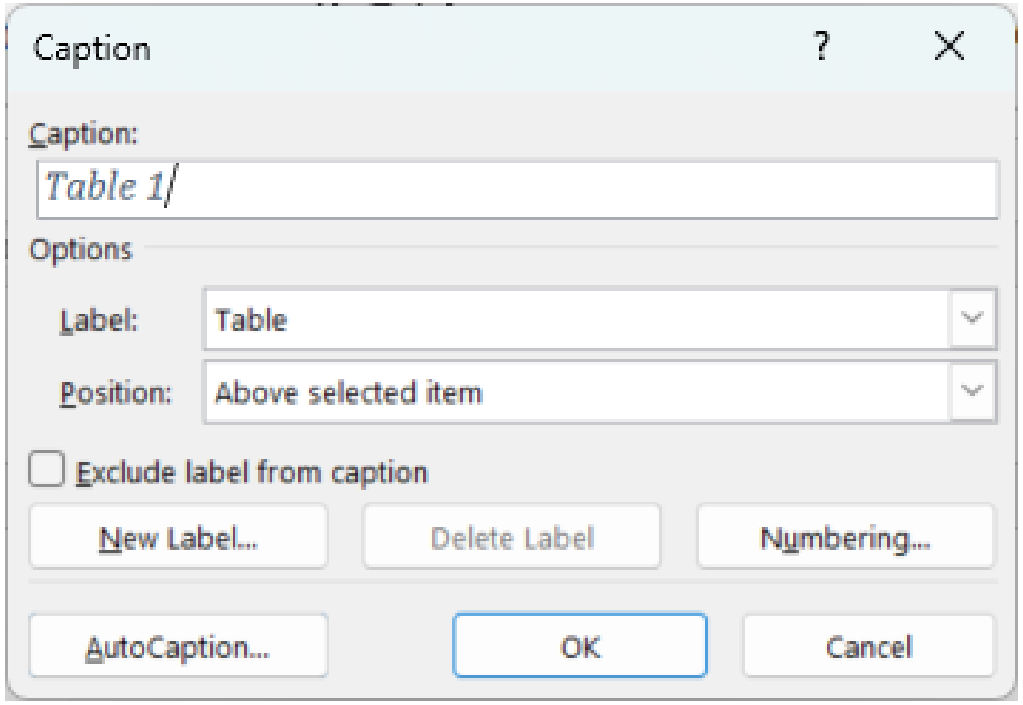
Caption
Caption:
Table 1
Options
Label:
Table
Position:
Above selected item
Exclude label from caption
New Label...
Delete Label
Numbering...
AutoCaption...
OK
Cancel

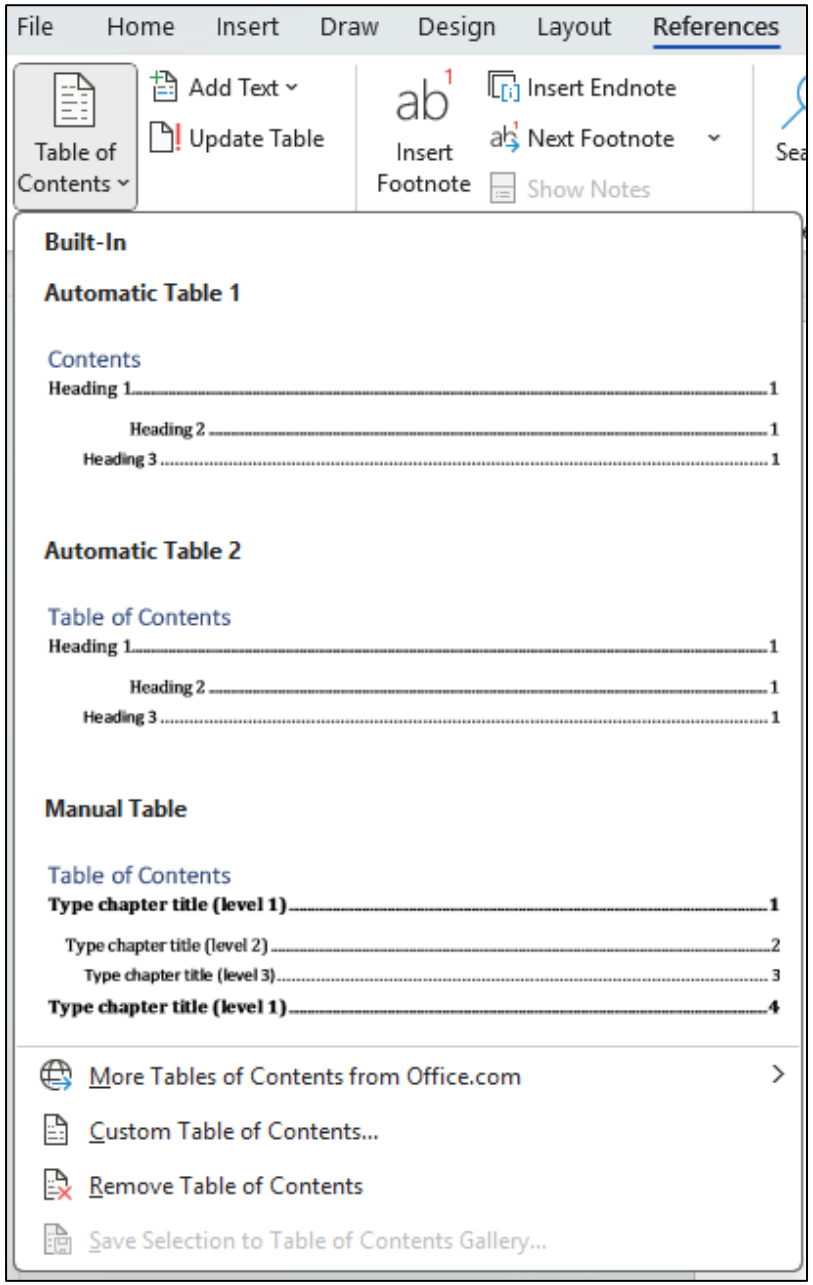
File
Home
Insert
Draw
Design
Layout
References
Table of Contents
Add Text
Update Table
Insert Footnote
Insert Endnote
Next Footnote
Show Notes
Built-In
Automatic Table 1
Contents
Heading 1 1
Heading 2 1
Heading 3 1
Automatic Table 2
Table of Contents
Heading 1 1
Heading 2 1
Heading 3 1
Manual Table
Table of Contents
Type chapter title (level 1) 1
Type chapter title (level 2) 2
Type chapter title (level 3) 3
Type chapter title (level 1) 4
More Tables of Contents from Office.com
Custom Table of Contents...
Remove Table of Contents
Save Selection to Table of Contents Gallery...

Latar Belakang

- Uraian sub bab ini berisi tentang berbagai masalah yang menjadi alasan mengapa topik tersebut penting dibahas.
- Uraikan berbagai masalah yang melatarbelakangi mulai dari yang bersifat umum hingga persoalan terkait langsung dengan masalah yang akan diteliti.

Rumusan Masalah

- Rumusan Masalah adalah ekstraksi dari latar belakang masalah yang dikaitkan dengan topik yang akan diteliti.
- Tuliskan secara jelas apa yang ingin dibahas dalam bentuk Kalimat Tanya.
- Rumusan Masalah yang disusun oleh kalimat-kalimat tanya, dijawab di bagian Kesimpulan.

Tujuan dan Manfaat Penulisan

- **Tujuan Penulisan**: digunakan untuk memecahkan atau menyelesaikan suatu permasalahan yang ada, menguji kebenaran dari pengetahuan yang sudah ada.
- **Manfaat Penulisan**: Berisi manfaat-manfaat yang diharapkan didapatkan dari kegiatan KP. Dapat ditulis menjadi dua bagian yaitu manfaat secara umum dan manfaat secara spesifik misal Manfaat untuk Peneliti dan Manfaat Untuk Perusahaan.

Batasan Masalah

- Berisi hal-hal yang akan dikerjakan berdasarkan rumusan masalah yang telah ditentukan berikut dengan metode dan implementasi yang digunakan dan atau studi kasus yang diambil.
- Sangat disarankan untuk menggunakan kalimat yang bernuansa positif. Hindari kalimat-kalimat bernuansa negatif seperti “Aplikasi ini hanya dapat digunakan oleh civitas akademika Universitas Pancasila”.

Gambaran Umum Perusahaan

- Bab ini dapat terdiri dari beberapa sub bab tergantung skala dan kelengkapan informasi dari tempat KP. Contohnya seperti berikut:
  - 2.1. Sejarah Perusahaan
  - 2.2. Visi dan Misi
  - 2.3. Struktur Organisasi
  - 2.3.1. Deskripsi Pekerjaan atau Tugas Pokok dan Fungsi
- Judul bab ini dapat disesuaikan tempat KP, contohnya yaitu:
  - Gambaran Umum Instansi
  - Gambaran Umum Institusi

Landasan Teori

- Cantumkan semua teori yang relevan terhadap proyek yang dikerjakan, namun tidak perlu mencantumkan teori-teori yang terlalu mendasar atau terlalu melebar
- Tiap teori dibuat menjadi sub-sub bab dengan masing-masing berisi setidaknya 2 atau 3 paragraph
  - Paragraf pertama umumnya berisi deskripsi dasar/resmi dari kutipan artikel ilmiah, buku, pendapat ahli dan sebagainya
  - Paragraf-paragraph berikutnya dapat berisi rangkuman dan hasil pemahaman penulis
  - Pastikan sudah parafrase dalam menulis bab ini

Analisis Sistem Sedang Berjalan

- Bab ini dapat berisi sub-sub bab yang menggambarkan kondisi **sebelum** dan **sesudah** proyek KP diimplementasikan
- Bagian-bagiannya antara lain:
  - Analisis Sistem (Gambaran umum sistem yang berjalan saat ini)
  - Teknik Pengumpulan Data
  - Analisis Kebutuhan (Pengguna, hardware dan software)
  - Perancangan Sistem (diagram, grafik, dan sebagainya)
  - Hasil dan Pembahasan (screenshots, wireframe, mockup dan sebagainya)
- Bab ini harus diakhiri dengan hasil uji coba misal survei kelayakan, blackbox/whitebox testing, statistika dan sebagainya

Kesimpulan

- Kesimpulan adalah **“jawaban”** dari Rumusan Masalah. Pastikan keduanya saling berhubungan, dan tiap rumusan masalah dapat disimpulkan menjadi beberapa paragraf berisi narasi hasil penelitian yang dilakukan oleh penulis

Lampiran

- Bagian ini dapat berisi antara lain:
  - Hasil kuesioner atau survei
  - Transkrip wawancara antara mahasiswa KP dengan client, PIC atau narasumber lainnya
  - Dokumentasi kegiatan seperti foto-foto kegiatan, laporan rapat dan sebagainya

Daftar Pustaka

- Format kutipan Daftar Pustaka adalah **IEEE** (Institute of Electrical and Electronics Engineers)
- Sangat disarankan untuk menggunakan **Mendeley Reference Manager** dalam membuat kutipan di makalah
  - Tool ini sangat bermanfaat dalam membuat kutipan di paragraf makalah, kemudian dapat langsung membuat Daftar Pustaka (Bibliography) dengan nomor-nomor kutipan yang otomatis terurut tanpa harus membongkar ulang tulisan-tulisannya

Unsur Redaksional

- Sangat disarankan untuk menulis makalahnya dari awal, atur ulang semua Styles, Caption dan sebagainya
- Tidak disarankan untuk menggunakan **“bekas”** makalah rekan mahasiswa lainnya karena dapat menimbulkan berbagai masalah pada unsur redaksional

Terima Kasih!