12. 종합 정리 및 학습 가이드

12.1 Circom 컴파일러 전체 이해도 점검 가이드

개요

이 문서는 Circom 컴파일러의 전체 아키텍처와 각 모듈별 핵심 개념을 종합적으로 정리하여, zkSNARK 이론과 실제 구현 간의 연결점을 명확히 하고 추가 학습을 위한 가이드를 제공합니다.

모듈별 핵심 개념 및 함수 요약

1. Parser 모듈 - 언어 구문 분석의 시작점

핵심 개념:

- LALRPOP 기반 LR(1) 파서 생성
- 문법 설탕(Syntactic Sugar) 제거
- Include 파일 의존성 관리

핵심 함수:

- `run_parser()` : 전체 파싱 프로세스 조율
- `parse_file()` : 개별 파일 파싱 및 AST 생성
- `apply_syntactic_sugar()` : 편의 문법을 기본 문법으로 변환

zkSNARK 연결점:

- Circom DSL을 내부 표현으로 변환하는 첫 단계
- 회로 정의 언어의 구문적 정확성 보장

2. Program Structure 모듈 - AST 기반 구조

핵심 개념:

- AST 노드 정의 (`Template` , `Component` , `Signal`)
- 메타데이터 관리 (`Meta` , `FileLocation`)
- 프로그램 아카이브 통합 관리

핵심 데이터 구조:

- `ProgramArchive` : 다중 파일 프로젝트 통합 관리
- `TemplateData` : 템플릿 정보 및 신호 인터페이스
- `Expression` / `Statement` : 언어 구문 요소 표현

zkSNARK 연결점:

- 회로 구조의 계층적 표현
- 신호 연결성과 제약 조건의 기반 구조

3. Type Analysis 모듈 - 정적 검증

핵심 개념:

- 신호 타입 시스템 (`Input` , `Output` , `Intermediate`)
- 템플릿 매개변수 타입 추론
- 컴포넌트 인스턴스화 검증

핵심 함수:

- `analyse_project()` : 전체 프로젝트 타입 분석
- `check_signal_correctness()` : 신호 타입 검증
- `infer_template_parameters()` : 템플릿 매개변수 추론

zkSNARK 연결점:

- 회로의 입출력 인터페이스 정의
- 증명 시스템에서 공개/비밀 입력 구분

4. Constraint Generation 모듈 - 회로 실행 엔진

핵심 개념:

- 템플릿 인스턴스화 (`instantiation`)
- R1CS 제약 조건 생성 (`constraint_execution`)
- VCP(Very Concrete Program) 생성

핵심 함수:

- `build_circuit()` : 전체 제약 생성 프로세스 조율
- `instantiation()` : 템플릿을 실제 컴포넌트로 변환
- `export()` : ExecutedProgram을 DAG와 VCP로 변환

zkSNARK 연결점:

- 산술 회로를 R1CS 형태로 변환
- 증명 생성을 위한 구체적인 제약 조건 생성

5. Circom Algebra 모듈 - 수학적 기반

핵심 개념:

- 유한체(Finite Field) 연산
- 산술 표현식 처리 (`ArithmeticExpression`)
- 다항식 연산 및 계수 처리

핵심 데이터 구조:

- `ArithmeticExpression` : 산술 표현식 표현
- `ArithmeticError` : 연산 에러 처리

- Field 연산 최적화

zkSNARK 연결점:

- zkSNARK의 수학적 기반인 유한체 연산 구현
- 제약 조건의 산술적 정확성 보장

6. Constant Tracking 모듈 - 컴파일 타임 최적화

핵심 개념:

- 상수 전파 (Constant Propagation)
- 컴파일 타임 상수 계산
- 동적/정적 값 구분

최적화 기법:

- 상수 표현식의 사전 계산
- 불필요한 제약 조건 제거
- 회로 크기 최소화

zkSNARK 연결점:

- 증명 생성 시간 단축
- 회로 복잡도 감소를 통한 효율성 향상

7. DAG 모듈 - 의존성 그래프 최적화

핵심 개념:

- 제약 조건 의존성 그래프 구축
- 병렬 처리 최적화
- 죽은 코드 제거 (Dead Code Elimination)

핵심 함수:

- `map_to_list()` : DAG를 ConstraintList로 변환
- `produce_witness()` : 증인(Witness) 생성
- `simplification_process()` : 제약 조건 단순화

zkSNARK 연결점:

- 증명 생성 시 필요한 증인 값 계산
- 제약 조건 수 최소화를 통한 성능 향상

8. Constraint Writers 모듈 - 출력 형식 생성

핵심 개념:

- R1CS 바이너리 파일 생성 (`.r1cs`)
- 심볼 파일 생성 (`.sym`)
- JSON 형태 제약 조건 출력

핵심 인터페이스:

- `ConstraintExporter` : 출력 형식 추상화
- 다양한 증명 시스템과의 호환성

zkSNARK 연결점:

- snarkjs, rapidSnark 등 증명 라이브러리와의 연동
- 표준화된 R1CS 형식으로 출력

9. Code Producers 모듈 - 증명 생성 코드

핵심 개념:

- C++ 증명 생성 코드 생성
- WebAssembly 코드 생성
- 템플릿 기반 코드 생성 (Handlebars)

출력 타겟:

- C++ 코드: rapidSnark 연동용
- WASM 코드: 브라우저 환경용
- 증인 계산 최적화 코드

zkSNARK 연결점:

- 실제 증명 생성 시 사용되는 실행 코드
- 다양한 환경에서의 증명 생성 지원

zkSNARK 이론과 Circom 구현 간의 연결점

1. 산술 회로 → R1CS 변환

이론적 배경:

- zkSNARK는 산술 회로를 R1CS(Rank-1 Constraint System) 형태로 표현
- R1CS: (A · witness) * (B · witness) = (C · witness) 형태의 제약 조건

Circom 구현:

- `constraint_generation` 모듈에서 Circom 표현식을 R1CS로 변환
- `circom_algebra` 모듈에서 유한체 연산 처리
- `constraint_writers` 모듈에서 표준 R1CS 형식으로 출력

2. 증인(Witness) 생성

이론적 배경:

- 증인은 모든 제약 조건을 만족하는 변수 할당
- 증명자가 비밀 정보를 알고 있음을 증명하는 핵심 데이터

Circom 구현:

- `DAG` 모듈의 `produce_witness()` 함수에서 증인 계산
- 템플릿 인스턴스화 과정에서 신호 값 할당
- 제약 조건 검증을 통한 증인 유효성 확인

3. 신뢰할 수 있는 설정(Trusted Setup)

이론적 배경:

- zkSNARK 시스템은 사전에 생성된 공개 매개변수 필요
- 회로 구조에 따라 특화된 설정 필요

Circom 구현:

- 컴파일된 R1CS 파일을 사용하여 설정 생성
- snarkjs의 `setup` 명령어와 연동
- 회로 변경 시 새로운 설정 필요

4. 영지식 증명 생성 및 검증

이론적 배경:

- 증명자는 증인을 사용하여 영지식 증명 생성
- 검증자는 공개 입력과 증명만으로 검증 수행

Circom 구현:

- 생성된 C++/WASM 코드에서 증명 생성
- 공개 입력은 `public_inputs` 배열로 관리
- 검증 키는 컴파일된 회로 구조에서 파생

컴파일 파이프라인 전체 흐름도

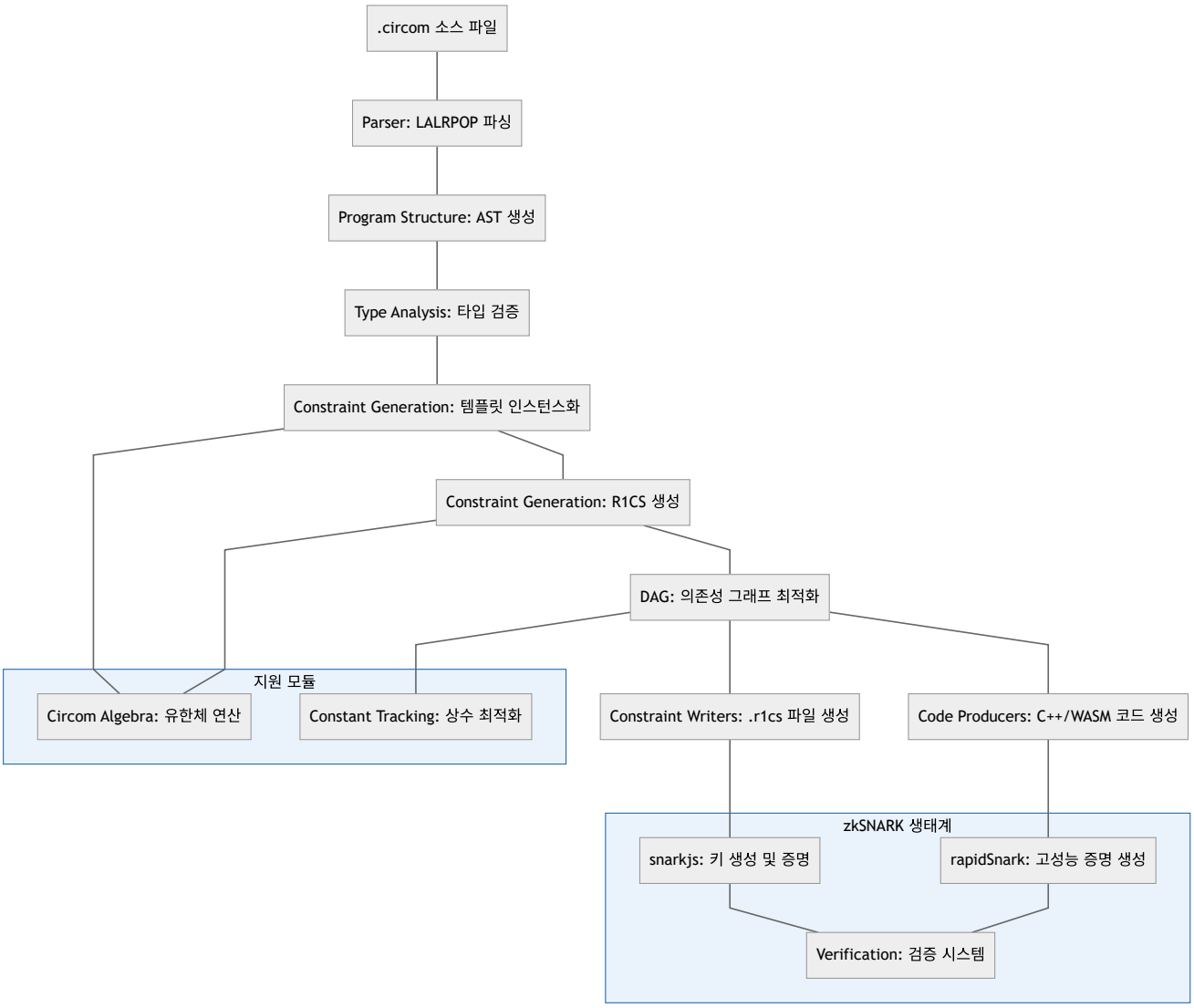
.circom 소스 파일
Parser: LALRPOP 파싱
Program Structure: AST 생성
Type Analysis: 타입 검증
Constraint Generation: 템플릿 인스턴스화
Constraint Generation: R1CS 생성
DAG: 의존성 그래프 최적화
지원 모듈
Circom Algebra: 유한체 연산
Constant Tracking: 상수 최적화
Constraint Writers: .r1cs 파일 생성
Code Producers: C++/WASM 코드 생성
zkSNARK 생태계
snarkjs: 키 생성 및 증명
rapidSnark: 고성능 증명 생성
Verification: 검증 시스템

핵심 데이터 구조 관계도

```
classDiagram

class ProgramArchive {

+templates: HashMap~String, TemplateData~

+functions: HashMap~String, FunctionData~

+file_library: FileLibrary

+main_component: Expression

}

class TemplateData {

+name: String

+body: Statement

+input_wires: WireInfo

+output_wires: WireInfo

+is_parallel: bool

}

class ExecutedProgram {

+template_instances: Vec~TemplateInstance~

+signal_assignments: HashMap~String, BigInt~

+constraints: Vec~Constraint~

}

class DAG {

+nodes: Vec~Node~
```

```
+edges: Vec~Edge~

+witness: Vec~BigInt~

}

class VCP {

+concrete_program: ConcreteProgram

+signal_map: HashMap~String, usize~

+constraint_list: Vec~R1CSConstraint~

}

ProgramArchive --> TemplateData

TemplateData --> ExecutedProgram :  instantiation

ExecutedProgram --> DAG :  export

ExecutedProgram --> VCP :  export

DAG --> ConstraintList :  simplification
```

학습 진도 체크리스트

기초 이해 (필수)

- [ ] Circom 언어 기본 문법 (템플릿, 신호, 컴포넌트)
- [ ] zkSNARK 기본 개념 (증명, 검증, 증인)
- [ ] R1CS 제약 조건 시스템 이해
- [ ] 컴파일 파이프라인 전체 흐름 파악

중급 이해 (권장)

- [ ] AST 구조와 메타데이터 시스템
- [ ] 타입 분석과 신호 타입 시스템
- [ ] 템플릿 인스턴스화 과정
- [ ] 제약 조건 생성 메커니즘
- [ ] DAG 최적화 알고리즘

고급 이해 (심화)

- [ ] LALRPOP 파서 생성기 동작 원리
- [ ] 유한체 연산 최적화 기법
- [ ] 병렬 처리 및 성능 최적화
- [ ] 에러 처리 및 디버깅 시스템
- [ ] 다양한 출력 형식과 생태계 연동

실무 활용 (응용)

- [ ] 커스텀 템플릿 작성 및 최적화
- [ ] 복잡한 회로 설계 패턴
- [ ] 성능 프로파일링 및 튜닝
- [ ] 보안 감사 및 취약점 분석
- [ ] 새로운 증명 시스템과의 연동

추가 학습을 위한 참고 자료

1. zkSNARK 이론 학습

- **"Why and How zk-SNARK Works" by Maksym Petkus**

- zkSNARK의 수학적 기반 상세 설명
- R1CS, QAP, 타원곡선 암호학 등 핵심 개념
- **"A Graduate Course in Applied Cryptography" by Dan Boneh and Victor Shoup**
- 영지식 증명의 이론적 배경
- 암호학적 기초 지식

2. Circom 실습 자료

- **Circom 공식 문서 (https://docs.circom.io/)**
- 언어 레퍼런스 및 튜토리얼
- 표준 라이브러리 사용법
- **"0xPARC Circom Workshop"**
- 실제 회로 작성 예제
- 일반적인 패턴과 최적화 기법

3. 구현 세부사항 학습

- **Rust 언어 학습**
- “The Rust Programming Language” 공식 책
- 소유권, 트레이트, 매크로 등 고급 기능
- **LALRPOP 파서 생성기**
- LALRPOP 공식 문서
- LR 파싱 이론 및 실습

4. 관련 프로젝트 분석

- **snarkjs**: JavaScript zkSNARK 라이브러리

- **rapidSnark**: C++ 고성능 증명 생성기
- **circomlib**: 표준 Circom 라이브러리
- **Tornado Cash**: 실제 프로덕션 사용 사례

5. 심화 주제

- **Plonk, Stark 등 다른 증명 시스템**
- **Recursive SNARKs 및 Proof Composition**
- **Hardware Acceleration for zkSNARK**
- **Formal Verification of Circuits**

실무 적용을 위한 로드맵

1단계: 기초 다지기 (1-2개월)

1. zkSNARK 이론 학습
2. Circom 언어 기본 문법 숙달
3. 간단한 회로 작성 및 컴파일 실습
4. snarkjs를 사용한 증명 생성/검증 실습

2단계: 컴파일러 이해 (2-3개월)

1. 본 문서의 모든 모듈 분석 내용 학습
2. Circom 컴파일러 소스 코드 직접 분석
3. 간단한 기능 추가 또는 버그 수정 시도
4. 디버깅 도구 활용법 숙달

3단계: 고급 활용 (3-6개월)

1. 복잡한 회로 설계 및 최적화
2. 성능 프로파일링 및 병목 지점 분석
3. 커스텀 라이브러리 개발
4. 보안 감사 및 취약점 분석 기법 학습

4단계: 전문가 수준 (6개월 이상)

1. 새로운 언어 기능 설계 및 구현
2. 다른 증명 시스템과의 연동
3. 하드웨어 가속 최적화
4. 연구 논문 작성 및 커뮤니티 기여

이 가이드를 통해 Circom 컴파일러의 전체 구조를 체계적으로 이해하고, zkSNARK 생태계에서의 실무 능력을 단계적으로 발전시킬 수 있습니다.

1

2.2 실무 활용을 위한 베스트 프랙티스 가이드

개요

이 섹션은 Circom을 사용한 실제 프로덕션 환경에서의 회로 설계, 최적화, 디버깅, 그리고 보안 고려사항에 대한 실무적인 가이드를 제공합니다.

효율적인 Circom 회로 설계 방법론

1. 회로 설계 원칙

1.1 모듈화 설계 (Modular Design)

원칙:

- 복잡한 회로를 작은 템플릿으로 분해
- 재사용 가능한 컴포넌트 라이브러리 구축
- 명확한 인터페이스 정의

예시:

```
// 좋은 예: 모듈화된 해시 함수
template Poseidon2() {
signal input inputs[2];
signal output out;
component sbox[2];
component linear_layer = LinearLayer();
// 각 단계를 별도 컴포넌트로 분리
for (var i = 0; i < 2; i++) {
sbox[i] = SBox();
sbox[i].in <== inputs[i];
}
linear_layer.inputs[0] <== sbox[0].out;
linear_layer.inputs[1] <== sbox[1].out;
out <== linear_layer.out;
}

// 나쁜 예: 모든 로직을 하나의 템플릿에 집중
template PoseidonMonolithic() {
```

```
// 수백 줄의 복잡한 로직...

}
```

1.2 제약 조건 최소화

전략:

- 불필요한 중간 신호 제거
- 상수 전파 활용
- 병렬 처리 가능한 구조 설계

최적화 예시:

```
// 최적화 전: 불필요한 중간 신호

template Inefficient() {

signal input a, b, c;

signal output result;

signal temp1;

signal temp2;

temp1 <== a * b;

temp2 <== temp1 + c;

result <== temp2;

}


// 최적화 후: 직접 계산

template Efficient() {

signal input a, b, c;
```

```
signal output result;

result <== a * b + c;

}
```

1.3 상수 활용 최적화

기법:

- 컴파일 타임 상수 계산 활용
- 매개변수화된 템플릿 설계
- 조건부 컴파일 패턴

예시:

```
// 매개변수를 활용한 유연한 설계

template FlexibleMultiplier(n) {

signal input inputs[n];

signal output result;

if (n == 1) {

result <== inputs[0];

} else if (n == 2) {

result <== inputs[0] * inputs[1];

} else {

component multipliers[n-1];

multipliers[0] = Multiplier();

multipliers[0].a <== inputs[0];
```

```
multipliers[0].b <== inputs[1];

for (var i = 1; i < n-1; i++) {

multipliers[i] = Multiplier();

multipliers[i].a <== multipliers[i-1].out;

multipliers[i].b <== inputs[i+1];

}

result <== multipliers[n-2].out;

}

}
```

2. 성능 최적화 기법

2.1 병렬 처리 활용

parallel 키워드 사용:

```
// 병렬 처리 가능한 템플릿

template parallel ParallelHash() {

signal input data[8];

signal output hash;

component hashers[4];

for (var i = 0; i < 4; i++) {

hashers[i] = Poseidon2();

hashers[i].inputs[0] <== data[i*2];

hashers[i].inputs[1] <== data[i*2+1];
```

```
}

// 결과 병합

component final_hash = Poseidon4();

for (var i = 0; i < 4; i++) {

final_hash.inputs[i] <== hashers[i].out;

}

hash <== final_hash.out;

}
```

2.2 메모리 효율적인 배열 처리

전략:

- 큰 배열의 청크 단위 처리
- 스트리밍 방식 구현
- 메모리 재사용 패턴

예시:

```
// 메모리 효율적인 큰 배열 처리

template ChunkedProcessor(chunk_size, total_size) {

signal input data[total_size];

signal output result;

var num_chunks = total_size \ chunk_size;

component processors[num_chunks];

for (var i = 0; i < num_chunks; i++) {

processors[i] = ChunkProcessor(chunk_size);
```

```
for (var j = 0; j < chunk_size; j++) {
processors[i].chunk[j] <== data[i * chunk_size + j];
}
}
// 청크 결과 병합
component merger = ResultMerger(num_chunks);
for (var i = 0; i < num_chunks; i++) {
merger.inputs[i] <== processors[i].output;
}
result <== merger.result;
}
```

2.3 컴파일러 최적화 플래그 활용

권장 컴파일 옵션:

```
# 최적화된 컴파일
circom  circuit.circom  --r1cs  --wasm  --sym  --c \
--O2 \ # 최적화 레벨 2
--parallel \ # 병렬 처리 활성화
--inspect \ # 제약 조건 검사
--output  build/
```

3. 코드 품질 및 유지보수성

3.1 명명 규칙 (Naming Conventions)

템플릿 명명:

- PascalCase 사용: `MerkleTreeVerifier`
- 기능을 명확히 표현: `Poseidon2Hash` vs `Hash`

신호 명명:

- snake_case 사용: `merkle_root`, `leaf_hash`
- 타입 접두사: `in_`, `out_`, `temp_`

예시:

```
template MerkleTreeVerifier(levels) {
signal input leaf_hash;
signal input merkle_root;
signal input path_elements[levels];
signal input path_indices[levels];
signal output is_valid;
signal temp_hash[levels + 1];
temp_hash[0] <== leaf_hash;
// 명확한 변수명 사용
for (var level = 0; level < levels; level++) {
// ...
}
}
```

3.2 문서화 및 주석

템플릿 문서화:

```
/**
* Merkle Tree 경로 검증 템플릿
*
* @param levels - 트리의 깊이 (1-32)
* @input leaf_hash - 검증할 리프 노드의 해시
* @input merkle_root - 트리의 루트 해시
* @input path_elements - 경로상의 형제 노드들
* @input path_indices - 각 레벨에서의 위치 (0: 왼쪽, 1: 오른쪽)
* @output is_valid - 경로 유효성 (1: 유효, 0: 무효)
*
* @constraints 약 levels * 3개의 제약 조건 생성
* @gas_cost 검증 시 약 levels * 50,000 gas 소모
*/
template MerkleTreeVerifier(levels) {
// 입력 검증
assert(levels > 0 && levels <= 32);
// 신호 선언
signal input leaf_hash;
// ...
}
```

3.3 테스트 주도 개발 (TDD)

단위 테스트 예시:

```
// test/merkle_tree.test.js
const circomlib = require("circomlib");
const chai = require("chai");
const path = require("path");
const wasm_tester = require("circom_tester").wasm;

describe("MerkleTreeVerifier", function() {
let circuit;
before(async function() {
circuit = await wasm_tester(
path.join(__dirname, "circuits", "merkle_tree.circom")
);
});
it("should verify valid merkle path", async function() {
const levels = 4;
const leaf = "123456789";
const tree = new circomlib.SMTMemDB();
// 트리 구성 및 경로 생성
const path = generateMerklePath(tree, leaf, levels);
const witness = await circuit.calculateWitness({
leaf_hash: circomlib.poseidon([leaf]),
```

```
merkle_root: path.root,

path_elements: path.elements,

path_indices: path.indices

});

await  circuit.checkConstraints(witness);

chai.expect(witness[1]).to.equal(1);  // is_valid = 1

});

it("should reject invalid merkle path", async  function() {

// 잘못된 경로 테스트

const  witness  =  await  circuit.calculateWitness({

leaf_hash:  "0",

merkle_root:  "1",

path_elements:  Array(4).fill("0"),

path_indices:  Array(4).fill(0)

});

chai.expect(witness[1]).to.equal(0);  // is_valid = 0

});

});
```

일반적인 오류 패턴 및 디버깅 전략

1. 컴파일 시간 오류

1.1 타입 불일치 오류

문제:

```
template BadExample() {
signal input a;
signal output b;
// 오류: 신호에 직접 조건문 사용 불가
if (a > 0) {
b <== a;
} else {
b <== 0;
}
}
```

해결책:

```
template GoodExample() {
signal input a;
signal output b;
// 조건부 로직을 제약 조건으로 변환
component selector = Selector();
selector.condition <== GreaterThan(8)([a, 0]);
selector.true_value <== a;
selector.false_value <== 0;
b <== selector.out;
```

```
}
```

1.2 순환 의존성 오류

문제:

```
// file1.circom
include "file2.circom";
template Template1() { /* ... */ }

// file2.circom
include "file1.circom"; // 순환 의존성!
template Template2() { /* ... */ }
```

해결책:

```
// common.circom - 공통 정의 분리
template CommonTemplate() { /* ... */ }

// file1.circom
include "common.circom";
template Template1() { /* ... */ }

// file2.circom
include "common.circom";
```

```
template Template2() { /* ... */ }
```

2. 런타임 오류

2.1 제약 조건 위반

디버깅 기법:

```
# 제약 조건 검사 활성화
circom circuit.circom --r1cs --wasm --sym --inspect

# 상세한 에러 정보 출력
node generate_witness.js circuit.wasm input.json witness.wtns --verbose
```

일반적인 원인:

- 나눗셈 연산에서 0으로 나누기
- 범위를 벗어난 값 할당
- 초기화되지 않은 신호 사용

2.2 증인 생성 실패

디버깅 전략:

```
// 단계별 증인 생성 및 검증
async function debugWitnessGeneration(circuit, input) {
try {
console.log("Input:", JSON.stringify(input, null, 2));
const witness = await circuit.calculateWitness(input);
```

```
console.log("Witness generated successfully");

await  circuit.checkConstraints(witness);

console.log("All constraints satisfied");

return  witness;

} catch (error) {

console.error("Witness generation failed:", error);

// 입력값 범위 검사

for (const [key,  value] of Object.entries(input)) {

if (Array.isArray(value)) {

console.log(`${key}: array of ${value.length} elements`);

} else {

console.log(`${key}: ${value}`);

}

}

throw  error;

}

}
```

3. 성능 문제 디버깅

3.1 컴파일 시간 최적화

프로파일링:

```
# 컴파일 시간 측정
```

```
time circom circuit.circom --r1cs --wasm --sym


# 메모리 사용량 모니터링
/usr/bin/time -v circom circuit.circom --r1cs --wasm --sym
```

병목 지점 식별:

- 큰 배열 처리 구간
- 복잡한 중첩 루프
- 불필요한 템플릿 인스턴스화

3.2 증명 생성 시간 최적화

측정 및 분석:

```
// 성능 측정 코드
const { performance } = require('perf_hooks');


async function benchmarkProofGeneration(circuit, input) {
const start = performance.now();
// 증인 생성 시간
const witnessStart = performance.now();
const witness = await circuit.calculateWitness(input);
const witnessTime = performance.now() - witnessStart;
// 증명 생성 시간 (snarkjs 사용)
const proofStart = performance.now();
```

```
const { proof, publicSignals } = await snarkjs.groth16.prove(
"circuit.zkey", witness
);
const proofTime = performance.now() - proofStart;
const totalTime = performance.now() - start;
console.log(`Witness generation: ${witnessTime.toFixed(2)}ms`);
console.log(`Proof generation: ${proofTime.toFixed(2)}ms`);
console.log(`Total time: ${totalTime.toFixed(2)}ms`);
return { proof, publicSignals };
}
```

보안 고려사항 및 감사 체크리스트

1. 회로 설계 보안

1.1 입력 검증

필수 검사 항목:

```
template SecureTemplate() {
signal input user_input;
signal input range_min;
signal input range_max;
signal output result;
// 범위 검증
```

```
component range_check = RangeCheck(32);

range_check.in <== user_input;

range_check.min <== range_min;

range_check.max <== range_max;

// 오버플로우 방지

component safe_add = SafeAdd();

safe_add.a <== user_input;

safe_add.b <== 1000;

result <== safe_add.out;

}
```

1.2 사이드 채널 공격 방지

타이밍 공격 방지:

```
// 나쁜 예: 조건부 실행으로 인한 타이밍 차이

template VulnerableComparison() {

signal input a, b;

signal output equal;

if (a == b) {

equal <== 1;

} else {

equal <== 0;

}

}
```

```
// 좋은 예: 상수 시간 비교

template SecureComparison() {

signal input a, b;

signal output equal;

component eq = IsEqual();

eq.in[0] <== a;

eq.in[1] <== b;

equal <== eq.out;

}
```

2. 암호학적 보안

2.1 난수 생성 보안

안전한 난수 사용:

```
template SecureRandomCommitment() {

signal private input secret;

signal private input nonce; // 충분한 엔트로피 필요

signal input public_key;

signal output commitment;

// nonce는 최소 128비트 이상이어야 함

component nonce_check = RangeCheck(128);

nonce_check.in <== nonce;
```

```
component hasher = Poseidon3();

hasher.inputs[0] <== secret;

hasher.inputs[1] <== nonce;

hasher.inputs[2] <== public_key;

commitment <== hasher.out;

}
```

2.2 해시 함수 보안

안전한 해시 함수 선택:

```
// Poseidon 해시 사용 (zk-friendly)

template SecureHash() {

signal input data[4];

signal output hash;

component hasher = Poseidon(4);

for (var i = 0; i < 4; i++) {

hasher.inputs[i] <== data[i];

}

hash <== hasher.out;

}


// SHA256 사용 시 (높은 제약 조건 비용)

template SHA256Hash() {
```

```
signal input data[512]; // 512비트 입력

signal output hash[256]; // 256비트 출력

component sha256 = Sha256(512);

for (var i = 0; i < 512; i++) {

sha256.in[i] <== data[i];

}

for (var i = 0; i < 256; i++) {

hash[i] <== sha256.out[i];

}

}
```

3. 감사 체크리스트

3.1 코드 리뷰 체크리스트

기본 검사 항목:

- [ ] 모든 입력에 대한 범위 검증 구현
- [ ] 오버플로우/언더플로우 방지 조치
- [ ] 나눗셈 연산에서 0으로 나누기 방지
- [ ] 초기화되지 않은 신호 사용 금지
- [ ] 순환 의존성 부재 확인
- [ ] 적절한 접근 제어 (private/public 신호)

보안 검사 항목:

- [ ] 사이드 채널 공격 취약점 부재
- [ ] 타이밍 공격 방지 구현

- [ ] 안전한 난수 생성 및 사용
- [ ] 암호학적으로 안전한 해시 함수 사용
- [ ] 키 관리 및 보안 매개변수 검증

성능 검사 항목:

- [ ] 제약 조건 수 최적화
- [ ] 메모리 사용량 최적화
- [ ] 컴파일 시간 합리적 수준
- [ ] 증명 생성 시간 실용적 범위
- [ ] 병렬 처리 가능 구조 활용

3.2 자동화된 보안 검사

정적 분석 도구 활용:

```
# Circom 린터 실행
circom-linter circuit.circom

# 제약 조건 복잡도 분석
circom circuit.circom --r1cs --json
python analyze_constraints.py circuit.r1cs.json
```

테스트 커버리지:

```
// 경계값 테스트
const boundaryTests = [
{ input: 0, expected: "valid" },
```

```
{ input: 1, expected: "valid" },
{ input: 2**32 - 1, expected: "valid" },
{ input: 2**32, expected: "invalid" },
{ input: -1, expected: "invalid" }
];

for (const test of boundaryTests) {
it(`should handle boundary value ${test.input}`, async function() {
// 테스트 실행
});
}
```

4. 프로덕션 배포 가이드라인

4.1 신뢰할 수 있는 설정 (Trusted Setup)

설정 생성 프로세스:

```
# 1. Powers of Tau 세레모니 참여 또는 기존 파일 사용
wget https://hermez.s3-eu-west-1.amazonaws.com/powersOfTau28_hez_final_15.ptau

# 2. 회로별 설정 생성
snarkjs groth16 setup circuit.r1cs powersOfTau28_hez_final_15.ptau circuit_

# 3. 기여 (Contribution) 추가
```

```
snarkjs zkey contribute circuit_0000.zkey circuit_0001.zkey \
--name="First contribution" -v

# 4. 검증 키 추출
snarkjs zkey export verificationkey circuit_0001.zkey verification_key.json
```

4.2 배포 전 최종 검증

종합 테스트:

```
// 전체 시스템 통합 테스트
async function productionReadinessTest() {
// 1. 회로 컴파일 검증
console.log("Testing circuit compilation...");
await testCircuitCompilation();
// 2. 증명 생성/검증 테스트
console.log("Testing proof generation and verification...");
await testProofSystem();
// 3. 성능 벤치마크
console.log("Running performance benchmarks...");
await runPerformanceBenchmarks();
// 4. 보안 검사
console.log("Running security checks...");
await runSecurityAudit();
```

```
console.log("All tests passed. Ready for production deployment.");

}
```

이러한 베스트 프랙티스를 따르면 안전하고 효율적인 Circom 회로를 개발하고 운영할 수 있습니다.