IPFS 플러그인 아키텍처 및 인터페이스 분석

개요

IPFS Kubo의 플러그인 시스템은 모듈화된 아키텍처를 통해 시스템의 확장성을 제공합니다. 이 시스템은 다양한 타입의 플러그인을 지원하며, 각각 특정한 역할과 생명주기를 가지고 있습니다. 플러그인은 정적으로 컴파일되거나 동적으로 로드될 수 있으며, 의존성 주입을 통해 IPFS 노드의 다양한 서브시스템에 통합됩니다.

플러그인 시스템 구조

핵심 컴포넌트

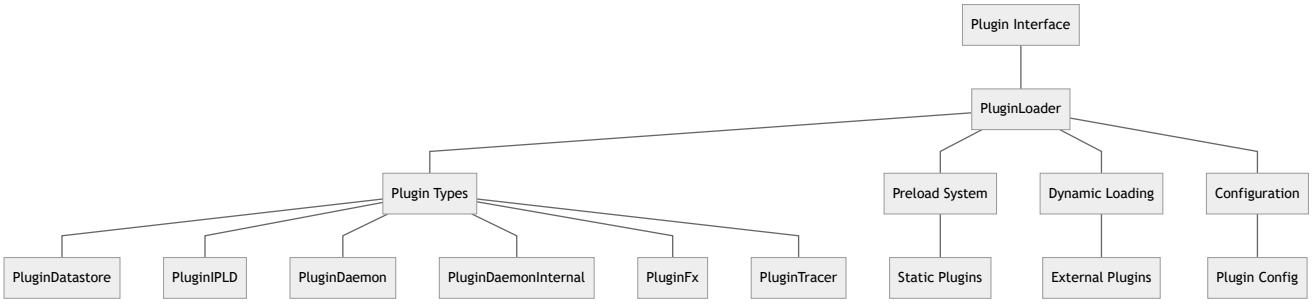

디렉토리 구조

```
plugin/
```

```
├── plugin.go # 기본 Plugin 인터페이스
├── loader/ # 플러그인 로딩 시스템
│ ├── loader.go # 메인 로더 구현
│ ├── preload.go # 정적 플러그인 프리로드
│ └── load_*.go # 플랫폼별 동적 로딩
├── daemon.go # 데몬 플러그인 인터페이스
├── daemoninternal.go # 내부 데몬 플러그인 인터페이스
├── datastore.go # 데이터스토어 플러그인 인터페이스
├── ipld.go # IPLD 플러그인 인터페이스
├── fx.go # FX 의존성 주입 플러그인
├── tracer.go # 트레이싱 플러그인 인터페이스
└── plugins/ # 내장 플러그인 구현체들
├── badgerds/ # BadgerDB 데이터스토어
├── flatfs/ # FlatFS 데이터스토어
├── levelds/ # LevelDB 데이터스토어
├── pebbleds/ # PebbleDB 데이터스토어
├── git/ # Git IPLD 코덱
├── dagjose/ # DAG-JOSE IPLD 코덱
├── peerlog/ # 피어 로깅 데몬 플러그인
└── nopfs/ # 콘텐츠 차단 플러그인
```

플러그인 인터페이스

1. 기본 Plugin 인터페이스

모든 플러그인이 구현해야 하는 기본 인터페이스입니다:

```
type Plugin interface {
// Name should return unique name of the plugin
Name() string

// Version returns current version of the plugin
Version() string

// Init is called once when the Plugin is being loaded
// The plugin is passed an environment containing the path to the
// (possibly uninitialized) IPFS repo and the plugin's config.
Init(env *Environment) error
}
```

Environment 구조체:

```
type Environment struct {
// Path to the IPFS repo.
Repo  string

// The plugin's config, if specified in the
// Plugins.Plugins["plugin-name"].Config field of the user's go-ipfs
```

```
// config. See docs/plugins.md for details.
Config interface{}
}
```

2. PluginDatastore - 데이터스토어 플러그인

데이터 저장소 백엔드를 확장하기 위한 인터페이스입니다:

```
type PluginDatastore interface {
Plugin

DatastoreTypeName() string
DatastoreConfigParser() fsrepo.ConfigFromMap
}
```

주요 특징:

- 새로운 데이터스토어 백엔드 추가 가능
- 설정 파싱 로직 제공
- 저장소 생성 및 관리 담당

구현 예시 (BadgerDS):

```
func (*badgerdsPlugin) DatastoreTypeName() string {
return "badgerds"
}
```

```go
func (*badgerdsPlugin) DatastoreConfigParser() fsrepo.ConfigFromMap {
return func(params map[string]interface{}) (fsrepo.DatastoreConfig, error) {
// 설정 파라미터 파싱 로직
var c datastoreConfig
c.path, ok = params["path"].(string)
// ... 추가 설정 처리
return &c, nil
}
}
```

3. PluginIPLD - IPLD 코덱 플러그인

IPLD 데이터 형식과 코덱을 확장하기 위한 인터페이스입니다:

```go
type PluginIPLD interface {
Plugin

Register(multicodec.Registry) error
}
```

주요 특징:

- 새로운 IPLD 코덱 등록
- 멀티코덱 레지스트리에 통합
- 다양한 데이터 형식 지원 확장

4. PluginDaemon - 데몬 플러그인

IPFS 데몬과 함께 실행되는 서비스를 위한 인터페이스입니다:

```
type PluginDaemon interface {
Plugin

Start(coreiface.CoreAPI) error
}
```

주요 특징:

- CoreAPI를 통한 IPFS 기능 접근
- 데몬 생명주기와 연동
- 외부 서비스와의 안전한 통합

5. PluginDaemonInternal - 내부 데몬 플러그인

IPFS 노드의 내부 구조에 직접 접근하는 플러그인을 위한 인터페이스입니다:

```
type PluginDaemonInternal interface {
Plugin

Start(*core.IpfsNode) error
}
```

주요 특징:

- IpfsNode에 직접 접근

- 내부 API 사용 (안정성 보장 없음)
- 고급 기능 구현 가능

구현 예시 (PeerLog):

```
func (pl *peerLogPlugin) Start(node *core.IpfsNode) error {
// 이벤트 버스 구독
sub, err := node.PeerHost.EventBus().Subscribe(new(event.EvtPeerIdentificationCo
if err != nil {
return fmt.Errorf("failed to subscribe to identify notifications")
}

// 네트워크 이벤트 리스너 등록
var notifee network.NotifyBundle
notifee.ConnectedF = func(net network.Network, conn network.Conn) {
pl.emit(eventConnect, conn.RemotePeer())
}
node.PeerHost.Network().Notify(&notifee)

return nil
}
```

6. PluginFx - 의존성 주입 플러그인

Uber FX 프레임워크를 통한 의존성 주입을 커스터마이징하는 인터페이스입니다:

```
type PluginFx interface {
Plugin
Options(core.FXNodeInfo) ([]fx.Option, error)
}
```

주요 특징:

- FX 옵션 커스터마이징
- 의존성 그래프 수정
- 서비스 교체 및 데코레이션

7. PluginTracer - 트레이싱 플러그인

분산 트레이싱을 위한 인터페이스입니다 (현재 deprecated):

```
type PluginTracer interface {
Plugin

InitTracer() (opentracing.Tracer, error)
}
```

플러그인 생명주기

1. 로딩 단계 (Loading)

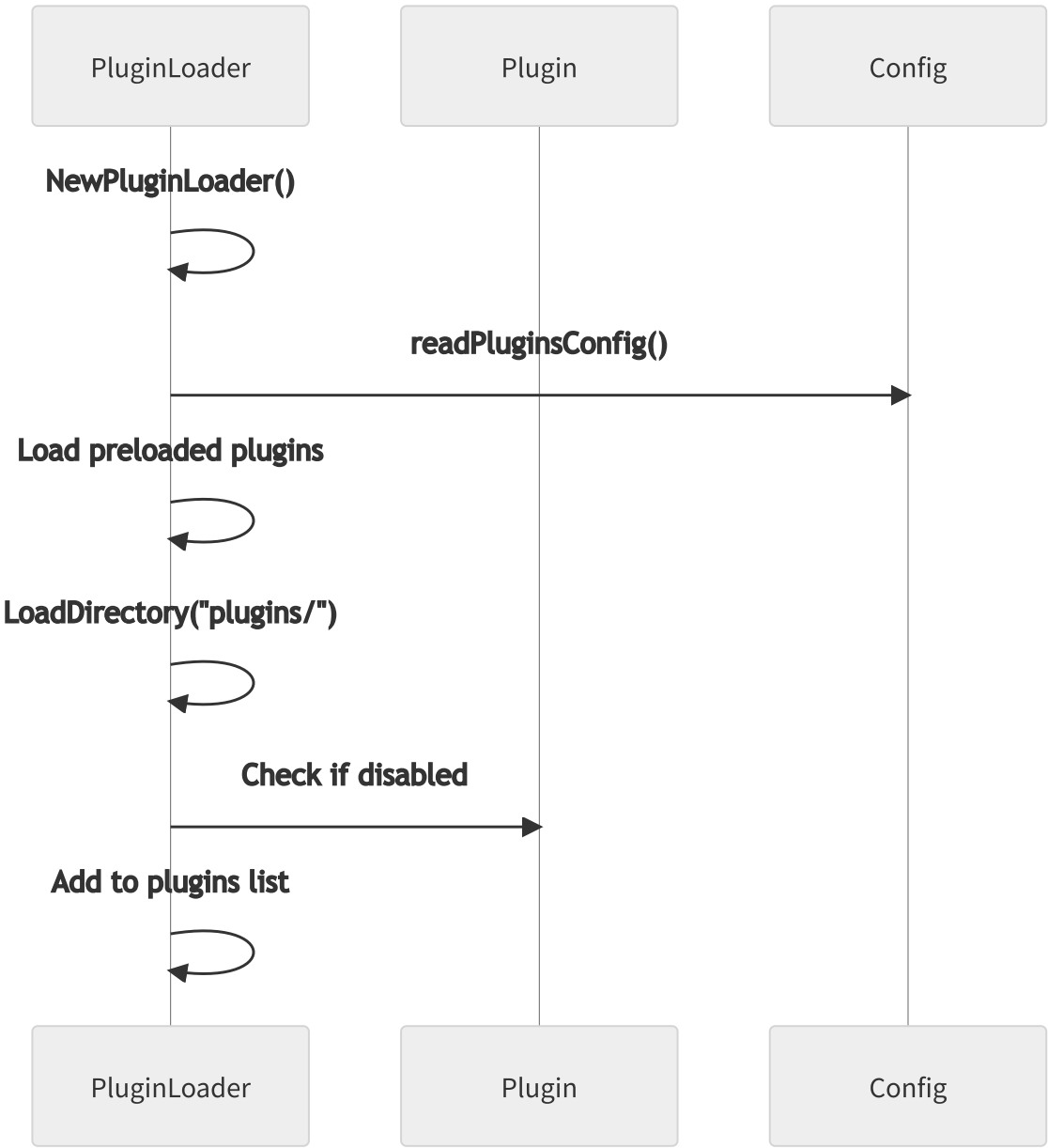

주요 과정:

1. **프리로드 플러그인 로딩**: 컴파일 타임에 포함된 플러그인들
2. **동적 플러그인 로딩**: `plugins/` 디렉토리의 외부 플러그인들
3. **중복 검사**: 동일한 이름의 플러그인 충돌 방지
4. **비활성화 확인**: 설정에서 비활성화된 플러그인 스킵

2. 초기화 단계 (Initialization)

```
func (loader *PluginLoader) Initialize() error {
```

```
for _, p := range loader.plugins {
err := p.Init(&plugin.Environment{
Repo: loader.repo,
Config: loader.config.Plugins[p.Name()].Config,
})
if err != nil {
return err
}
}
return nil
}
```

주요 과정:

1. **환경 설정**: 저장소 경로와 플러그인별 설정 전달
2. **플러그인 초기화**: 각 플러그인의 `Init()` 메서드 호출
3. **오류 처리**: 초기화 실패 시 전체 로딩 중단

3. 주입 단계 (Injection)

```
func (loader *PluginLoader) Inject() error {
for _, pl := range loader.plugins {
if pl, ok := pl.(plugin.PluginIPLD); ok {
err := injectIPLDPlugin(pl)
}
```

```
if pl, ok := pl.(plugin.PluginDatastore); ok {
err := injectDatastorePlugin(pl)
}
// ... 다른 플러그인 타입들
}
return nil
}
```

주요 과정:

1. **타입 검사**: 각 플러그인이 구현하는 인터페이스 확인
2. **서브시스템 등록**: 해당 서브시스템에 플러그인 등록
3. **의존성 해결**: 플러그인 간 의존성 관계 처리

4. 시작 단계 (Starting)

```
func (loader *PluginLoader) Start(node *core.IpfsNode) error {
for _, pl := range loader.plugins {
if pl, ok := pl.(plugin.PluginDaemon); ok {
iface, _ := coreapi.NewCoreAPI(node)
err := pl.Start(iface)
}
if pl, ok := pl.(plugin.PluginDaemonInternal); ok {
err := pl.Start(node)
}
```

```
}

return nil

}
```

주요 과정:

1. **데몬 플러그인 시작**: CoreAPI 또는 IpfsNode 전달
2. **서비스 등록**: 장기 실행 서비스 시작
3. **리소스 관리**: 시작된 플러그인 목록 관리

5. 종료 단계 (Closing)

```
func (loader *PluginLoader) Close() error {

for _, pl := range loader.started {

if closer, ok := pl.(io.Closer); ok {

err := closer.Close()

}

}

return nil

}
```

의존성 관리 방식

1. 정적 의존성 (Static Dependencies)

프리로드 시스템:

```
// plugin/loader/preload.go에서 자동 생성
func init() {
Preload(pluginipldgit.Plugins...)
Preload(pluginiplddagjose.Plugins...)
Preload(pluginbadgerds.Plugins...)
// ... 기타 플러그인들
}
```

특징:

- 컴파일 타임에 포함
- 안정적이고 빠른 로딩
- 버전 호환성 보장

2. 동적 의존성 (Dynamic Dependencies)

동적 로딩 과정:

```
func loadDynamicPlugins(pluginDir string) ([]plugin.Plugin, error) {
err = filepath.Walk(pluginDir, func(fi string, info os.FileInfo, err error) er
if info.Mode().Perm()&0o111 == 0 {
// 실행 권한이 없는 파일은 스킵
return nil
}
if newPlugins, err := loadPluginFunc(fi); err == nil {
plugins = append(plugins, newPlugins...)
```

```
}
return nil
})
return plugins, err
}
```

특징:

- 런타임에 로딩
- 플랫폼별 구현 (Unix, Windows 등)
- 보안 검사 (실행 권한 확인)

3. 설정 기반 의존성

플러그인 설정 구조:

```
{
"Plugins": {
"Plugins": {
"plugin-name": {
"Disabled": false,
"Config": {
"custom-option": "value"
}
}
}
```

```
}

}
```

설정 처리:

```
func readPluginsConfig(repoRoot string, userConfigFile string) (config.Plugin

var cfg struct {

Plugins config.Plugins

}

cfgFile, err := os.Open(cfgPath)

err = json.NewDecoder(cfgFile).Decode(&cfg)

return cfg.Plugins, nil

}
```

플러그인 상태 관리

상태 전이 다이어그램

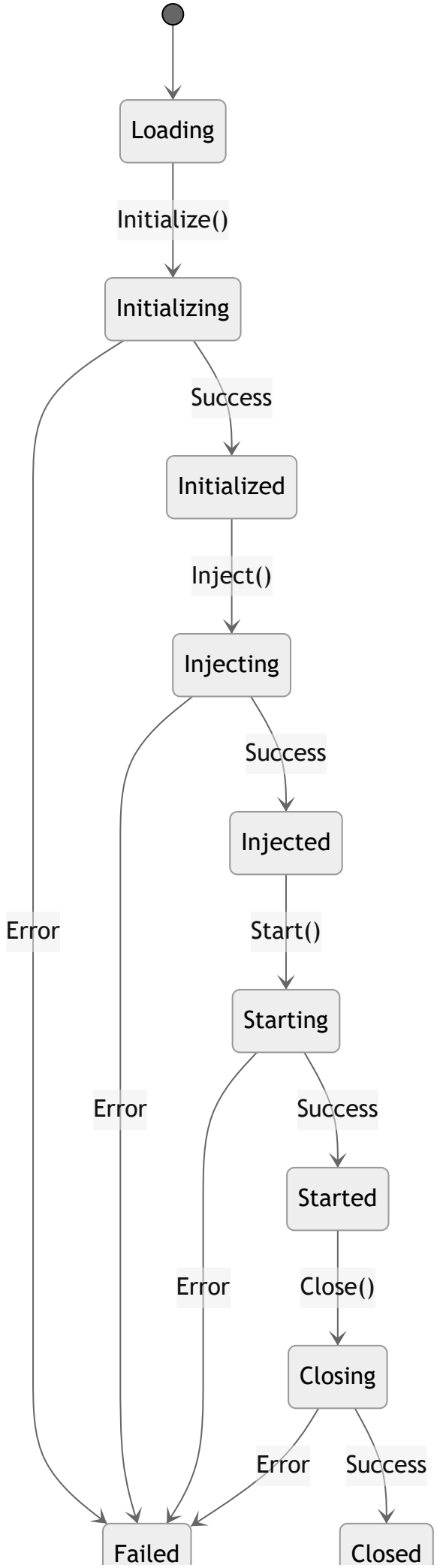
Loading
Initialize()
Initializing
Success
Initialized
Inject()
Injecting
Success
Injected
Start()
Starting
Success
Started
Close()
Closing
Error
Success
Failed
Closed
Error
Error
Error

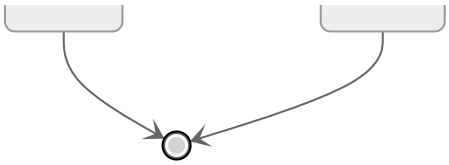

상태 검증

```
func (loader *PluginLoader) assertState(state loaderState) error {
if  loader.state != state {
return  fmt.Errorf("loader state must be %s, was %s", state, loader.state)
}
return  nil
}

func (loader *PluginLoader) transition(from, to loaderState) error {
if  err := loader.assertState(from);  err != nil {
return  err
}
loader.state = to
return  nil
}
```

오류 처리 및 복구

1. 로딩 오류

```
func (loader *PluginLoader) Load(pl plugin.Plugin) error {
name := pl.Name()
for _, p := range loader.plugins {
if p.Name() == name {
return fmt.Errorf(
"plugin: %s, is duplicated in version: %s, "+
"while trying to load dynamically: %s",
name, p.Version(), pl.Version())
}
}
if loader.config.Plugins[name].Disabled {
log.Infof("not loading disabled plugin %s", name)
return nil
}
loader.plugins = append(loader.plugins, pl)
return nil
}
```

2. 초기화 오류

```
func (loader *PluginLoader) Initialize() error {
for _, p := range loader.plugins {
err := p.Init(&plugin.Environment{
```

```
Repo: loader.repo,
Config: loader.config.Plugins[p.Name()].Config,
})
if err != nil {
loader.state = loaderFailed
return err
}
}
return nil
}
```

3. 종료 오류

```
func (loader *PluginLoader) Close() error {
var errs []string
for _, pl := range loader.started {
if closer, ok := pl.(io.Closer); ok {
err := closer.Close()
if err != nil {
errs = append(errs, fmt.Sprintf(
"error closing plugin %s: %s",
pl.Name(), err.Error()))
}
```

```
}
}
if errs != nil {
loader.state = loaderFailed
return errors.New(strings.Join(errs, "\n"))
}
return nil
}
```

보안 고려사항

1. 동적 플러그인 보안

```
if info.Mode().Perm()&0o111 == 0 {
// file is not executable let's not load it
// this is to prevent loading plugins from for example non-executable
// mounts, some /tmp mounts are marked as such for security
log.Errorf("non-executable file in plugins directory: %s", fi)
return nil
}
```

2. 플러그인 격리

- 각 플러그인은 독립적인 네임스페이스에서 실행

- 설정을 통한 플러그인 비활성화 지원
- 플러그인 간 직접적인 상호작용 제한

3. 권한 관리

- 플러그인별 설정 격리
- CoreAPI를 통한 제한된 접근
- 내부 API 사용 시 명시적 경고

이 플러그인 아키텍처는 IPFS Kubo의 확장성과 모듈성을 보장하면서도, 안정성과 보안을 유지하는 균형잡힌 설계를 제공합니다.