소통하며 발전하는 행복광진

광진구 사회보장 및 사회복지 사업 매뉴얼

2025 내 손안 광진복지

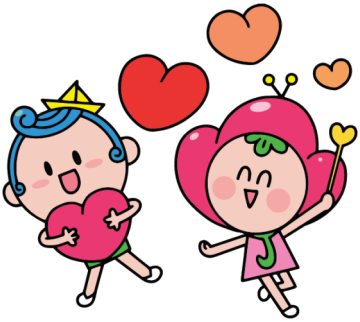

광진구
GWANGJIN-GU

목 차

Contents

참 고 사 항

- 2025년 년도별 나이표 ····· 11
- 2025 사회보장급여 대상자 선정기준 ····· 12
- 2025년 국민기초보장수급자 복지지원 안내 ····· 13
- 2025년 차상위계층 주요 복지지원 ····· 14

복 지 정 책 과

1. 국가보훈대상자 보훈예우수당 지원 ····· 17
2. 국가보훈대상자 위문금 지원 ····· 18
3. 국가보훈대상자 사망위로금 지원 ····· 19
4. 서울시 참전명예수당 지원 ····· 20
5. 저소득 국가유공자 생활보조수당 지원 ····· 22
6. 서울시 독립유공생활지원수당 지원 ····· 23
7. 서울시 보훈예우수당 지원 ····· 24
8. 국가보훈대상자 장례서비스 지원 ····· 25
9. 의사상자 선정 지원 ····· 26
10. 무연고 사망자 행정처리(관리) ····· 28
11. 국가 긴급복지 사업 ····· 30
12. 서울형 긴급복지 사업 ····· 32
13. 광진형 긴급복지 사업 ····· 33
14. 희망두배 청년통장 ····· 34
15. 200가구 보듬기 ····· 35
16. 저소득주민 냉·난방용품 지원 ····· 36
17. 광진푸드뱅크·마켓센터 운영 ····· 37
18. 돌봄SOS사업 운영 ····· 38
19. 가사·간병 방문지원 ····· 39
20. 통합사례관리 ····· 40
21. 취약계층 법률 홈닥터 ····· 41
22. 고독사 예방 똑똑 안부확인 서비스 ····· 42
23. 소나무센터(위기가정 통합지원센터) 운영 ····· 43
24. 에너지약자 공공요금(전기·도시가스) 지원 ····· 44
25. 지역사회서비스 투자사업 ····· 45

사회복지장애인과

26. 맞춤형 생계급여 ····· 49
27. 맞춤형 의료급여 ····· 50
28. 맞춤형 교육급여 ····· 51
29. 저소득가정 초·중·고 교육비 지원 ····· 52
30. 서울형 기초보장제도 ····· 54
31. 의료급여_요양비 지원 ····· 56
32. 의료급여_장애인보조기기 지원 ····· 58
33. 의료급여_노인틀니·치과임플란트 지원 ····· 59
34. 의료급여_건강생활유지비 ····· 60
35. 의료급여_임신·출산 진료비 지원 ····· 61
36. 의료급여_임플란트·틀니 비용 지원(구비) ····· 62
37. 저소득 시민 부가급여 지급 ····· 63
38. 해산급여 ····· 65
39. 장제급여 ····· 66
40. 저소득층 정부양곡 할인지원 ····· 67
41. 저소득주민 건강보험료 지원 ····· 68
42. 기초생활보장가구 이사비용 지원 ····· 69
43. 장애인일자리 지원 ····· 70
44. 장애인 보조기기 교부 ····· 72
45. 전동보장구 사고 보험지원 ····· 74
46. 장애인 휠체어 수리·대여 및
전동보장구 급속충전기 설치 사업 ····· 75
47. 장애 진단서 발급비 및 검사비 지원 ····· 77
48. 장애인연금 ····· 78
49. 장애수당 ····· 80
50. 장애아동 수당 ····· 81

사회복지장애인과

51. 장애인가정 양육지원금 지급 ····· 82
52. 장애인가정 출산비용 지원 ····· 83
53. 장애인 의료비 지원 ····· 84
54. 장애인일자리 자립자금대여 ····· 85
55. 장애인 활동지원 ····· 87
56. 장애아가족 양육지원_돌봄서비스 ····· 89
57. 장애아가족 양육지원_휴식지원 프로그램 ····· 90
58. 발달장애인 부모상담 지원 ····· 91
59. 발달재활서비스 ····· 92
60. 중증장애인 응급안전 알림서비스 ····· 93
61. 중증장애인 야간순회 방문서비스 ····· 95
62. 청소년 발달장애학생 방과후 활동서비스 ····· 96
63. 성인발달장애인 주간활동서비스 ····· 97
64. 뇌병변장애인 신변처리용품 구입비 지원 ····· 98

어르신복지과

65. 노인일자리 및 사회활동 지원사업 ····· 103
66. 광진시니어클럽 운영 지원 ····· 105
67. 기초연금 ····· 107
68. 어르신복지카드(3종) 및 경로우대업소운영 ····· 108
69. 노인맞춤돌봄서비스 지원 ····· 109
70. 저소득 독거어르신 안부확인(음료배달) 사업 ····· 111
71. 저소득 어르신 급식 지원 ····· 112
72. 저소득 어르신 낙상예방 및 안전물품 지원 ····· 114
73. 장수축하금 지급 ····· 116
74. 노약자무료셔틀버스 “동행버스” 운영사업 ····· 117

목 차

2025 내손안 **광진복지**
Contents

어르신복지과

75. 자활근로사업(기초,차상위) ····· 119
76. 자활성공지원금 ····· 121
77. 희망저축계좌 I (생계·의료) ····· 122
78. 희망저축계좌 II (주거·교육·차상위) ····· 124
79. 청년내일저축계좌(차상위 이하) ····· 126
80. 청년내일저축계좌(차상위 초과) ····· 128
81. 맞춤형 주거급여 ····· 130
82. 저소득층 임대주택(영구·매입·전세) 지원 ····· 132
83. 서울형 주택바우처(임대료 보조) ····· 134

가 정 복 지 과

84. 서울형 키즈카페 운영 ····· 139
85. 공동육아방 운영 ····· 140
86. 육아종합서비스 지원 ····· 141
87. 첫만남이용권 지원 ····· 142
88. 첫돌(출산)축하금 지원 ····· 143
89. 부모급여 지원 ····· 144
90. 가정양육수당 지원 ····· 145
91. 아동수당 지원 ····· 146
92. 아이돌봄 지원 ····· 147
93. 다둥이 행복카드 발급 ····· 149
94. 0~5세 보육료 지원 ····· 150
95. 3~5세 누리과정 지원 ····· 152
96. 기타 연장형 보육료 지원 ····· 153

가 정 복 지 과

97. 시간제보육 지원 ····· 155
98. 장애아 보육료 지원 ····· 156
99. 다문화 보육료 지원 ····· 157
100. 보육아동 급·간식비 지원 ····· 158
101. 광진아이 첫돌사진 촬영비 지원 ····· 159
102. 광진구 공동육아나눔터 ····· 160
103. 장난감도서관 운영 ····· 161
104. 안심카시트 대여사업 ····· 162
105. 백일[돌]상 대여사업 ····· 163
106. 출생아 무료 작명 서비스 ····· 164
107. 서울엄마아빠택시 사업 ····· 165
108. 서울형 가사서비스 지원 ····· 166
109. 서울형 아이돌봄비 지원 ····· 167
110. 다문화가족 방문교육서비스 ····· 168
111. 한부모가족 지원사업 ····· 170
112. 안심이 앱 ····· 172
113. 안심택배함 운영 ····· 173
114. 광진구 가족센터 운영 ····· 174
115. 광진구 1인가구지원센터 운영 ····· 176

아동청소년과

116. 아동급식 지원 ····· 181
117. 꿈나래 통장 ····· 183
118. 우리동네 키움센터 운영 ····· 184
119. 보호종료아동(자립준비청년) 자립수당 지원 · 185

아동청소년과

120. 보호종료아동(자립준비청년) 임대료 지원 ···· 186
121. 보호종료아동(자립준비청년) 자립정착금 지원 ··· 187
122. 입양숙려기간 모자 지원 ····· 188
123. 입양비용 지원 ····· 189
124. 입양축하금 지원 ····· 190
125. 입양아동 양육수당 지원 ····· 191
126. 장애입양아동 양육보조금 및 의료비 지원 ··· 192
127. 아동발달지원계좌(디딤씨앗통장) 지원 ····· 194
128. 지역아동센터 운영 지원 ····· 195
129. 취약계층 아동통합서비스 지원(드림스타트) · 196
130. 위기청소년 특별지원 ····· 197
131. 여성청소년 생리용품 바우처 지원 ····· 199
132. 청소년부모 아동양육비 지원 ····· 200
133. 청소년증 발급 ····· 202
134. 광진구 장학위원회 장학금 지원 ····· 203
135. 청소년 아지트 운영 ····· 204

보 건 소

136. 지역사회 통합건강증진사업 ····· 207
137. 서울형 입원생활비 지원 사업 ····· 209
138. 희귀질환자 의료비 지원 ····· 211
139. 암환자 의료비 지원 ····· 213
140. 장기요양 재택의료센터 시범사업 ····· 215
141. 전국민 마음투자 지원사업 ····· 216
142. 저소득층 기저귀 · 조제분유 지원 ····· 218

보 건 소

143. 취약계층 방문건강관리 ····· 220
144. 광진구 정신건강복지센터 운영 ····· 221
145. 난임부부 시술비 지원 ····· 222
146. 고위험 임산부 의료비 지원 ····· 223
147. 35세 이상 임산부 의료비 지원 ····· 224
148. 청소년산모 임신출산 의료비 지원 ····· 225
149. 서울아기 건강 첫걸음 지원사업 ····· 226
150. 냉동난자 사용 보조생식술 지원 ····· 227
151. 산모·신생아 건강관리 지원 ····· 228
152. 산후조리경비 지원 ····· 230
153. 산모·신생아 건강관리 본인부담금 차액 지원 ··· 231
154. 미숙아 · 선천성 이상아 의료비 지원 ····· 232
155. 선천성 대사이상 환아관리 ····· 233
156. 난청조기진단 및 보청기 지원 ····· 234
157. 노인 무릎인공관절 수술 지원 ····· 235
158. 안질환의료비 지원 ····· 237
159. 치매치료관리비 지원 ····· 239
160. AI·IoT기반 어르신 건강관리 ····· 241

일자리청년과

161. 사랑의 PC 나눔 ····· 245
162. 서울청년센터 광진 운영 사업 ····· 246
163. 서울동행일자리사업 ····· 247
164. 지역공동체 일자리사업 ····· 249
165. 행복일자리 사업 ····· 251
166. 광진구 일자리센터 운영 ····· 252

목 차

2025 내손안 **광진복지**
Contents

문화예술과

167. 문화누리카드(통합문화이용권) 지원 ····· 253

체육진흥과

168. 유·청소년 스포츠강좌 이용권 지원 ····· 255
169. 장애인 스포츠강좌 이용권 지원 ····· 256

평생교육과

170. 장년층 사회공헌 일자리 지원 ····· 257
171. 광진구 장년층 인턴십 운영 ····· 259
172. 평생교육바우처 지원 사업 ····· 260

환경과

173. 에너지바우처 ····· 261

주택과

174. 청년월세 한시 특별지원(2차) ····· 262
175. 광진형 청년월세 지원 사업 ····· 264
176. 주거상실구민을 위한 긴급「광진119주택」지원 ··· 265
177. 서울시「희망의 집수리 사업」····· 268
178. 저소득 가구 주거편의 지원사업 ····· 270
179. 에너지효율개선사업 ····· 271

부동산정보과

180. 중개수수료 무료지원 서비스 ····· 274
181. 무임승차 대상자 우대용 교통카드 ····· 275

소통하며 발전하는 행복광진

2025 내손안 **광진복지**

참고사항

■ 2025년 년도별 나이표 ····· 11
■ 2025 사회보장급여 대상자 선정기준 ····· 12
■ 2025년 국민기초보장수급자 복지지원 안내 ····· 13
■ 2025년 차상위계층 주요 복지지원 ····· 14

2025년 연도별 나이표

생일이 지나면 되는 나이(생일이 지나지 않을 경우 -1)

출생년도	나이	출생년도	나이	출생년도	나이
1925	100	1959	66	1993	32
1926	99	1960	65	1994	31
1927	98	1961	64	1995	30
1928	97	1962	63	1996	29
1929	96	1963	62	1997	28
1930	95	1964	61	1998	27
1931	94	1965	60	1999	26
1932	93	1966	59	2000	25
1933	92	1967	58	2001	24
1934	91	1968	57	2002	23
1935	90	1969	56	2003	22
1936	89	1970	55	2004	21
1937	88	1971	54	2005	20
1938	87	1972	53	2006	19
1939	86	1973	52	2007	18(고3)
1940	85	1974	51	2008	17(고2)
1941	84	1975	50	2009	16(고1)
1942	83	1976	49	2010	15(중3)
1943	82	1977	48	2011	14(중2)
1944	81	1978	47	2012	13(중1)
1945	80	1979	46	2013	12(초등6)
1946	79	1980	45	2014	11(초등5)
1947	78	1981	44	2015	10(초등4)
1948	77	1982	43	2016	9(초등3)
1949	76	1983	42	2017	8(초등2)
1950	75	1984	41	2018	7(초등1)
1951	74	1985	40	2019	6
1952	73	1986	39	2020	5
1953	72	1987	38	2021	4
1954	71	1988	37	2022	3
1955	70	1989	36	2023	2
1956	69	1990	35	2024	1
1957	68	1991	34	2025	0
1958	67	1992	33		

2025 사회보장급여 대상자 선정기준

2025. 1. 2. 기준 (단위 : 원)

구분		기준 등	1인	2인	3인	4인	5인	6인	7인
국민기초생활보장		**기준 중위소득 100%**	2,392,013	3,932,658	5,025,353	6,097,773	7,108,192	8,064,805	8,988,428
	생계급여	32%	765,444	1,258,451	1,608,113	1,951,287	2,274,621	2,580,738	2,876,297
		부양의무자 기준 폐지(단, 부양의무자 연소득 1.3억, 재산 12억원 이하)							
	의료급여	40%	956,805	1,573,063	2,010,141	2,439,109	2,843,277	3,225,922	3,595,371
		- 부양의무자 가구에 장애인연금 수급, 기초연금 수급, 장애 정도가 심한 장애아동(20세 이하)이 포함된 경우 부양의무 기준 폐지 - 수급자가 30세 미만의 한부모가구, 자립준비청소년(보호종료아동)인 경우 부양의무 기준 폐지 - 수급자 가구에 장애 정도가 심한 장애인이 포함된 경우 부양의무자는 생계급여 부양 기준 적용(연소득 1.3억, 재산 12억원 이하)							
	주거급여	48%	1,148,166	1,887,676	2,412,169	2,926,931	3,411,932	3,871,106	4,314,445
		기준임대료 (1급지 서울)	352,000	395,000	470,000	545,000	564,000	667,000	667,000
		기준임대료 60%	211,200	237,000	282,000	327,000	338,400	400,200	400,200
	교육급여	50%	1,196,077	1,966,329	2,512,677	3,048,887	3,554,096	4,032,403	4,494,214
	공통기준	기본공제재산	생계·의료·주거·교육	**서울: 9,900만원 / 경기: 8,000만원 / 광역·세종·창원 7,700만원 / 그 외 지역 5,300만원** * 전세보증금(주거용재산)은 95% 재산으로 산정 * 금융재산 중 생활준비금 500만원 공제					
			부양의무자(의료)	**서울: 36,400만원 / 경기: 29,400만원 / 광역·세종·창원 28,300만원 / 기타 19,500만원**					
		재산의 소득환산율	생계·의료·주거·교육	주거용재산(서울 17,200만원 한도) : 월1.04% / 일반재산: 월 4.17% / 금융재산: 월6.26%					
			부양의무자(의료)	주거용재산: 월1.04% / 일반재산, 금융재산, 자동차, 기타 산정되는 재산: 월 2.08%					
		근로사업소득 공제	등록장애인(작업재활시설 등)	20만원공제+나머지 50% 추가공제	- 29세이하 - 대학생	40만원공제+나머지 30% 추가공제	- 아동시설퇴소 및 가정위탁보호 종료 후 5년 이내의 자립준비 청년 - 청소년 한부모	60만원공제+나머지 30% 추가공제	
			30세이상 초중고생	20만원공제+나머지 30% 추가공제	- 65세이상노인(60.12.31이전출생) - 등록장애인 - 북한이탈주민	20만원공제+나머지 30% 추가공제	- 임신중, 분만후 6개월미만여성 - 사회복무요원, 상근예비역(단 대체복무에 따른 급여 등 비과세 근로소득은 소득산정 및 공제 대상이 아님) - 행정기관 및 공공기관 행정인턴 참여자		30%
			생계·주거·교육급여 수급자의 근로·사업소득			30%			
		사용대차 사적이전소득	**구 분**	**1인**	**2인**	**3인**	**4인**	**5인**	**6~7인**
			부양의무자 제공 전체	114,600	129,000	153,600	178,200	184,200	217,800
			부양의무자 제공 부분 제3자 제공 전체	89,388	100,620	119,808	138,996	143,676	169,884
			제3자 제공 부분	22,920	25,800	30,720	35,640	36,840	43,560
		기타증여재산	※ 기초생활보장 및 준용사업: 2021.6.30.이전 증여하거나 처분한 재산 중 조사일을 기준으로 5년이 경과한 재산은 기타재산 미포함 ※ 기초연금, 장애인연금: 2011년 7월 1일 이후 / 차계, 차본: 2020년 1월 1일 이후						
서울형 기초보장		**48%**	**1,148,166**	**1,887,676**	**2,412,169**	**2,926,931**	**3,411,932**	**3,871,106**	**4,314,445**
		재산기준	일반재산 15,500만원 이하 / 금융재산 3,600만원 이하 / 보험, 청약저축은 금융 재산에서 제외하되 일반재산 포함 *선정제외: 금융 3,600만원 초과, 재산소득환산 100% 적용 자동차/소득제외: 부양비, 사적이전소득, 사용대차소득, 이자소득						
		부양의무자기준	**연소득 1.3억원, 재산 12억원**						
			* 국민기초생활보장제도(맞춤형급여 통합신청)와 병행 신청·조사 *근로소득 공제 40% * 생계·의료·주거급여 수급자 책정이 가능한 경우 '서울형 기초보장제도' 선택불가						
차상위 등 (부양의무자 x) ※본인부담경감만 부양의무자 조사		**50%**	**1,196,007**	**1,966,329**	**2,512,677**	**3,048,887**	**3,554,096**	**4,032,403**	**4,494,214**
		기본공제재산	(차계,차장) 기본공제: 9,900만원/주거재산한도액: 17,200만원 (차계,차차) 기본공제: 13,500만원/주거재산한도액: 17,200만원			(차계,차차) 주거용재산(1.04%) 일반재산(4.17%) 금융재산(4.17%) (차계,차장) 주거용재산(1.04%) 일반재산(4.17%) 금융재산(6.26%)			
		차상위 본인부담경감	* 대상: 희귀난치성, 중증질환, 18세 미만의 아동이 속한 세대(만성질환(6개월 이상 치료) * 진단서 1부(최근 3개월 이내 발급) / 18세 미만, 산정특례 등록자 진단서 제출 X * 부양의무자 범위: 차상위본인부담경감 대상자의 1촌의 직계혈족 및 그 배우자 / 부양의무자 조사범위: 소득만 조사						
		차상위장애수당	생계급여 소득인정액 환산 기준 적용						
한부모	한부모	중위 63%(급여-선정)	(부양의무자X)	2,477,575	3,165,972	3,841,597	4,478,161	5,080,827	5,662,710
	청소년 한부모 (24세이하)	중위 65%(급여)		2,556,228	3,266,479	3,963,552	4,620,325	5,242,123	5,842,478
		중위 72%(선정)		2,831,514	3,618,524	4,390,397	5,117,898	5,806,660	6,471,668
	재 산	기본공제: 9,900만원 / 소득환산율 : 주거용재산(1.04%), 일반재산(4.17%), 금융재산(6.26%) / 주거용재산 한도: 17,200만원							
초중고교육비		중위 60%	1,435,208	2,359,595	3,015,212	3,658,664	4,264,915	4,838,883	5,393,057
		방과후(중위80%)	1,913,610	3,146,126	4,020,282	4,878,218	5,686,554	6,451,844	7,190,742
국가긴급		중위 75%	1,794,010	2,949,494	3,535,992	4,297,434	5,331,144	6,048,604	6,741,321
기초연금 (부양의무자 x)		**① 노인단독 2,280천원 ② 노인부부 3,648천원**				* 최고지급액: (단독)342,510원, (부부)549,600원(274,800*2) * 장애인연금은 수급자격에 따라 부가급여 최대 9만원 추가지원 * 소득인정액=실제소득+재산소득환산액(4%/12)+P ▸ P: 4,000만원 이상 고급승용, 승합차, 이륜차/골프, 콘도 등 고가회원권 → 월 100% 소득 환산율 적용 ▸ 일용 근로소득은 소득 제외 ▸ 직역연금 수급자 및 배우자는 기초연금, 장애인연금 대상에서 제외				
		- 기본재산공제: 13,500만원(대도시)/금융재산 공제 2,000만원 - 근로소득공제: 월 112만원+나머지 금액의 30% - 자연적소비금액 ①노인단독2,512,677원 ②노인부부3,048,887원							
장애인연금 (부양의무자 x)		**① 단독 1,380천원 ② 부부 2,280천원**							
		- 기본재산공제: 13,500만원(대도시)/금융재산 공제 2,000만원 - 근로소득공제: 월 112만원+나머지 금액의 30% - 자연적소비금액 ①노인단독2,512,677원 ②노인부부3,048,887원							

2025년 국민기초생활보장수급자 복지지원 안내

지원항목	지원내용	신청 및 문의
생계·주거급여	매월 20일 또는 말일 지급(토·공휴일인 경우 그 전일에 지급)	
의료급여	▪ 근로무능력세대 : 1종 의료급여 ▪ 근로능력세대 : 2종 의료급여	
교육급여	▪ 고등학생 입학금, 수업료, 교과서대 : 전액 ▪ 교육활동지원비(연1회) (고등학생 1인당 768,000, 중학생 1인당 679,000원, 초등학생 1인당 487,000원)	서울교육콜센터 (1396)
해산급여	1인당 700천원(생계·의료·주거급여수급자 출산 시)	동주민센터 신청
장제급여	1인당 800천원(생계·의료·주거급여수급자 사망 시)	동주민센터 신청
교통비·월동비 명절위문비 지원	▪ 교통비 : 생계·의료수급자 중·고등학생에게 지원(108,000원x4회) ▪ 월동대책비 : 생계·의료수급자 가구당 5만원 지급(연1회/11월) ▪ 명절위문비 : 생계·의료수급자 가구당 5만원 지급(설날,추석)	
정부양곡 할인구매	▪ 생계·의료급여 수급자 : 10kg 2,500원(1인당 10kg) ▪ 주거·교육급여 수급자 : 10kg 10,000원(1인당 10kg)	동주민센터 신청
주민세 비과세	개인균등할 비과세 지원	구청 일괄 면제
공공서류 발급 수수료	주민등록증 재발급, 등·초본 등 발급 수수료 면제	발급 시 면제요청
TV수신료	생계·의료급여수급자 : 월 수신료 면제	한국전력공사(123)
전기 요금	▪ 생계·의료급여수급자 : 월 16천원 한도(하절기 20천원) 감면 ▪ 주거·교육급여수급자 : 월 10천원 한도(하절기 12천원) 감면	
에너지바우처	▪ 생계·의료급여수급자 중 노인, 장애인, 만6세미만 아동, 임산부, 중증질환자, 희귀난치성질환자, 한부모, 소년소녀가정가구가 가구원에 포함된 가구 ▪ 가구원수별 310.2천원~716.3천원 지원	동주민센터 에너지바우처상담센터 (1600-3190)
도시가스 요금	동절기6,000원~36,000원, 비동절기1,600원~9,900원 감면	예스코(1544-3131)
수도 요금	월 사용량의 10㎥ 감면	동주민센터 동부수도사업소 (3146-2600)
이동통신 요금	▪ 생계·의료급여수급자 : 기본료(최대 26,000원 한도)면제, 데이터 및 음성 50% 감면 (최대감면액 41,000원) - 개인당 1회선 ▪ 주거·교육급여수급자 : 기본료(최대 11,000원 한도)면제, 데이터 및 음성 35% 감면 (최대감면액 30,000원) - 개인당 4회선 한도	각 통신업체
인터넷 요금	생계·의료급여수급자 월 이용료 최대 30% 감면(업체별 상이)	각 통신업체
유선·인터넷전화 요금	생계·의료급여수급자 : 월 225분 면제	각 통신업체
종량제봉투 무상지급	생계·의료급여수급자 : 1인당 월 60리터 지원(월 120리터 한도)	동주민센터
임대차계약 중개수수료	임대차계약 시 무료중개 또는 중개수수료 50% 감면(착한중개사무소이용시)	부동산정보과(450-7756)
생계·의료수급자 이사비용지원	생계·의료급여수급자 가구전체 관내 전입시 최대 40만원 지원(실비지원)	동주민센터
카카오톡(알림톡)채널 광진구 기초복지	▪ 광진구「기초생활수급자 정보제공」채널 개설 ▪ 카카오톡실행 → 검색창에 "광진구기초복지" 채널명검색 → 채널추가하기	사회복지장애인과
희망키움통장	근로중인 수급자에게 매월 적립 근로소득장려금 지급(최대 3년)	동주민센터
청년희망키움통장	청년근로수급자에게 매월 적립 근로소득 장려금·공제금 지급(최대 3년)	동주민센터
장애인 보조기기 지원	▪ 의료급여 수급권자 중 등록 장애인 ▪ 보조기, 휠체어, 보청기 등 92개 품목 ▪ 유형별 기준액, 고시금액, 실구입 금액 중 최저금액 지급	사회복지장애인과 (450-7514)
문화누리카드 지원	문화누리카드 이용권 개인당 연간 14만원 지원(6세이상)	동주민센터 온라인(www.mnuri.kr)

2025년 차상위계층 주요 복지지원 안내

<table>
<tr><th>지 원 항 목</th><th>지 원 내 용</th><th>신 청 방 법</th></tr>
<tr><td>정부양곡할인구입</td><td>▪ 1인당 10kg 신청
(10kg 10,000원)</td><td>▪ 관할 동주민센터 신청</td></tr>
<tr><td>이동전화요금 할인</td><td>▪ 기본료 월 최대 11,000원 감면 및 통화료 35% 감면 (월 최대 21,500원)
※ 가구당 4회선까지만 감면
(1인당 1회선만 감면)</td><td rowspan="3">▪ 신분증, 요금청구 고지서를 지참하여 관할 동 주민센터 통합신청 또는 각 요금감면 기관에 직접 신청
- 이동통신요금: 각 이동통신회사 콜센터 (핸드폰: 114)
- 가스요금: 예스코 (☎1544-3131)
- 전기요금: 한전 콜센터(☎123)
(유 선: 국번없이 123,
핸드폰: 지역번호+123)</td></tr>
<tr><td>도시가스요금 할인</td><td>▪ 가스요금 감면액 (※취사·난방용기준)
<table><tr><td>동절기
(12~3월)</td><td>하절기
(4~11월)</td></tr><tr><td>18,000원</td><td>2,470원</td></tr></table></td></tr>
<tr><td>전기요금 할인</td><td>▪ 월 최대 8,000원 감면
(여름철 10,000원 한도)</td></tr>
<tr><td>희망저축통장Ⅱ</td><td>▪ 매월 적립된 매칭금
(월10만원) 지급(최대 3년)</td><td>▪ 관할동 주민센터 신청</td></tr>
<tr><td>가사간병 방문지원</td><td>▪ 만 65세 미만의 차상위 중 중증질환자, 심한장애인 등에 대한 신체수발, 가사, 일상생활 지원</td><td>▪ 관할동 주민센터 신청</td></tr>
<tr><td>국가장학금</td><td>▪ 연간 최대 570만원 지원</td><td>▪ 한국장학재단(www.kosaf.go.kr)를 통해 신청
※ 한국장학재단(☎1599-2000)</td></tr>
<tr><td>통합문화이용권</td><td>▪ 문화누리카드 이용권
(14만원 한도)</td><td>▪ 관할동 주민센터 및 문화누리카드 누리집 (www.mnuri.kr) 또는 모바일앱 ([공식]문화누리카드)을 통해 신청가능</td></tr>
<tr><td>스포츠강좌이용권</td><td>▪ 차상위계층 만5~18세 유·청소년 중 1인당 월 10.5만원 내 12개월간 스포츠강좌 수강료 지원</td><td>▪ 온라인 발급(www.svoucher.or.kr)
※국민체육진흥공단(☎02-410-1298~9)</td></tr>
</table>

※ ’25. 1월 기준이며, 요금감면 기관의 정책에 따라 감면 내용이 변경될 수 있습니다.
※ 차상위계층 : 차상위 자활·장애·본인부담경감, 한부모가족, 차상위계층확인 대상
※ 전기요금 감면은 한국전력공사에 요금을 납부하는 경우에만 감면 가능
※ 이동통신요금 감면은 본인 명의 휴대폰에 대해서만 감면 신청 가능
※ 알뜰폰(MVNO)사업자는 통신요금 감면대상자에게 전용요금제로 감면 적용

| 유의사항 |

※ 이사로 인한 거주지 이전 시 전기요금, 도시가스요금 관련사항은 각 요금감면기관 또는 관할 주민센터에 재신청
※ 기초생활수급자 자격에서 소득 증가 등으로 인해 차상위계층으로 자격이 변경된 경우, 양곡, 도시가스요금 등 기존에 지원받던 감면 혜택이 정상적으로 연계되었는지 관련 기관에 문의하여 확인하시기 바랍니다.

소통하며 발전하는 행복광진

2025 내손안 **광진복지**

복지정책과

1. 국가보훈대상자 보훈예우수당 지원 ····· 17
2. 국가보훈대상자 위문금 지원 ····· 18
3. 국가보훈대상자 사망위로금 지원 ····· 19
4. 서울시 참전명예수당 지원 ····· 20
5. 저소득 국가유공자 생활보조수당 지원 ····· 22
6. 서울시 독립유공생활지원수당 지원 ····· 23
7. 서울시 보훈예우수당 지원 ····· 24
8. 국가보훈대상자 장례서비스 지원 ····· 25
9. 의사상자 선정 지원 ····· 26
10. 무연고 사망자 행정처리(관리) ····· 28
11. 국가 긴급복지 사업 ····· 30
12. 서울형 긴급복지 사업 ····· 32
13. 광진형 긴급복지 사업 ····· 33
14. 희망두배 청년통장 ····· 34
15. 200가구 보듬기 ····· 35
16. 저소득주민 냉·난방용품 지원 ····· 36
17. 광진푸드뱅크·마켓센터 운영 ····· 37
18. 돌봄SOS사업 운영 ····· 38
19. 가사·간병 방문지원 ····· 39
20. 통합사례관리 ····· 40
21. 취약계층 법률 홈닥터 ····· 41
22. 고독사 예방 똑똑 안부확인 서비스 ····· 42
23. 소나무센터(위기가정 통합지원센터) 운영 ··· 43
24. 에너지약자 공공요금(전기·도시가스) 지원 ·· 44
25. 지역사회서비스 투자사업 ····· 45

001 국가보훈대상자 보훈예우수당 지원

추진 근거

○ 서울특별시 광진구 국가보훈대상자 예우 및 지원에 관한 조례 제9조

지원 대상

○ 광진구에 주민등록을 두고 거주하고 있는 국가보훈대상자
※ 제대군인, 장기전역하사관 비해당

○ 지급일 기준
- 사망자 : 사망한 날이 속한 달까지 지급
- 타시도 전출자 : 전출일이 속한 달까지 지급
- 타시도 전입자 : 타시도 확인하여 지급달에는 미지급

지원 내용

○ 월 7만원(7만원 × 12개월 = 연 84만원 지원), 매월 25일 본인계좌 입급

○ 신청월부터 지급

구비 서류

○ 보훈예우수당 신청서[동 주민센터 비치], 국가유공자증, 통장 사본(본인명의)
- 국가유공자증이 없을 경우 국가유공자확인원(팩스민원) 발급
- 통장압류 등의 경우 압류확인 서류와 함께 대리수령신청서[동주민센터 비치] 작성 제출 시 3촌 이내 친척 계좌로 지급 가능

지원 절차

신청접수	▶	자격확인 (전출입자, 지급제외자 등)	▶	수당 지급 (매월 25일)
동 주민센터		복지정책과		복지정책과

문의

○ 복지정책과 복지기획팀 (☎450-7483)

002 국가보훈대상자 위문금 지원

추진 근거

○ 서울특별시 광진구 국가보훈대상자 예우 및 지원에 관한 조례 제9조

지원 대상

○ 광진구에 주민등록을 두고 거주하고 있는 국가보훈대상자
※ 제대군인, 장기전역하사관 비해당

지원 내용

○ 연 15만원 : 명절(설, 추석), 호국보훈의 달(6월) 각 5만원
※ 100세 이상 명절 위문금 각 10만원 추가 지급
○ 지급일 : 해당 기념일 속한 월 지급(기념일 전 지급)

구비 서류

○ 위문금 신청서[동주민센터 비치], 국가유공자증, 통장 사본(본인명의)
- 국가유공자증이 없을 경우 국가유공자확인원(팩스민원) 발급
- 통장압류 등의 경우 압류확인 서류와 함께 대리수령신청서[동주민센터 비치] 작성 제출 시 3촌 이내 친척 계좌로 지급 가능

지원 절차

신청접수	>	자격확인 (전출입자, 지급제외자 등)	>	수당 지급 (기념일 해당 월)
동 주민센터		복지정책과		복지정책과

문의

○ 복지정책과 복지기획팀 (☎450-7483)

003 국가보훈대상자 사망위로금 지원

추진 근거

○ 서울특별시 광진구 국가보훈대상자 예우 및 지원에 관한 조례 제9조

지원 대상

○ 광진구에 주민등록을 두고 거주하고 있는 국가보훈대상자
※ 제대군인, 장기전역하사관 비해당

지원 내용

○ 사망시 유족 1인에게 1회 20만원 지급
※ 사망일로부터 1년 이내 신청 가능

구비 서류

○ 사망위로금 신청서[동주민센터 비치], 사망진단서, 가족관계증명서, 통장 사본

지원 절차

신청접수	>	자격확인 (유공자 확인, 사망 등)	>	수당 지급
동 주민센터		복지정책과		복지정책과

문의

○ 복지정책과 복지기획팀 (☎450-7483)

004 서울시 참전명예수당 지원

추진 근거

○ 서울특별시 참전유공자 예우 및 지원에 관한 조례 제5조(참전명예수당)
○ 2025년 서울시 보훈수당 사업안내

지원 대상

○ 만 65세 이상 참전유공자로 서울특별시에 주민등록을 두고 1개월 이상 거주한 사람
○ 지급일 기준
- 사망자 : 사망한 날이 속한 달까지 지급
- 타시도 전출자 : 전출일이 속한 달까지 지급
- 자치구간(서울시) 전출자 : 주민등록 조회일(매달 6일 전후) 당시 거주 자치구에서 지급

지원 내용

○ 80세 이상 월 20만원(20만원 × 12개월 = 연 240만원 지원)
○ 80세 미만 월 15만원(15만원 × 12개월 = 연 180만원 지원)
○ 매월 25일 본인계좌 입급 ※ 서울시 타보훈수당과 중복지급 불가

구비 서류

○ 참전명예수당 신청서[동주민센터 비치], 국가유공자증, 통장 사본(본인명의)
- 국가유공자증이 없을 경우 국가유공자확인원(팩스민원) 발급
- 통장압류 등의 경우 압류확인 서류와 함께 대리수령신청서[동주민센터 비치] 작성 제출 시 3촌 이내 친척 계좌로 지급 가능

지원 절차

※ 직권지급

대상자 확인	거주 조회 (市 자치행정과)	수당 지급 (市→자치구→유공자)
보훈청 → 市	서울시 거주확인	· 市 복지정책과 → 區 재배정 · 자치구(복지정책과) 입금

※ 신청지급

대상자 신청	대상자 확인 (市 자치행정과)	수당 지급 (市→자치구→유공자)
동주민센터	유공자 및 거주 확인	· 市 복지정책과 → 區 재배정 · 자치구(복지정책과) 입금

문의

○ 복지정책과 복지기획팀 (☎450-7483)

005 저소득 국가유공자 생활보조수당 지원

추진 근거

○ 서울특별시 국가보훈대상자 예우 및 지원에 관한 조례 제7조
○ 2025년 서울시 보훈수당 사업안내

지원 대상

○ 저소득 국가유공자로 서울특별시에 주민등록을 두고 1개월 이상 거주한 사람
- 국민기초생활보장법」에 의한 수급권자 또는 차상위계층 해당자

○ 지급제외(중복수당 공제) 대상
- 「서울특별시 참전유공자 예우 및 지원에 관한 조례」에 따른 참전명예수당
- 「서울특별시 국가보훈대상자 예우 및 지원에 관한 조례」에 따른 보훈예우수당
- 「서울특별시 독립유공자 예우 및 지원에 관한 조례」에 따른 보훈명예수당을 지급받는 대상자의 경우에는 생활보조수당에서 각 수당의 금액을 제외하고 지급

○ 지급일 기준
- 사망자 : 사망한 날이 속한 달까지 지급
- 타시도 전출자 : 전출일이 속한 달까지 지급
- 자치구간(서울시) 전출자 : 주민등록 조회일(매달 6일 전후) 당시 거주 자치구에서 지급

지원 내용

○ 월 20만원(20만원 × 12개월 = 연 240만원 지원)
○ 매월 25일 본인계좌 입급

구비 서류

○ 생활보조수당 신청서[동주민센터 비치], 국가유공자증, 통장 사본(본인명의)
- 국가유공자증이 없을 경우 국가유공자확인원(팩스민원) 발급
- 통장압류 등의 경우 압류확인 서류와 함께 대리수령신청서[동주민센터 비치] 작성 제출 시 3촌 이내 친척 계좌로 지급 가능

지원 절차

대상자 신청	대상자 확인 (유공자 및 거주 확인, 수급자 여부 등)	수당 지급 (市→자치구→유공자)
동 주민센터	市 자치행정과 區 복지정책과	· 市 복지정책과 → 區 재배정 · 자치구(복지정책과) 입금

문의

○ 복지정책과 복지기획팀 (☎450-7483)

006 서울시 독립유공생활지원수당 지원

추진 근거

○ 서울특별시 독립유공자 예우 및 지원에 관한 조례 제3조
○ 2025년 서울시 보훈수당 사업안내

지원 대상

○ 독립유공자의 (손)자녀 중 아래에 해당하는 자로 서울시 주민등록을 두고 1개월 이상 거주
- 국민기초생활보장법에 의한 수급권자
- 중위소득 70%이하 가구 및 기초연금 수급자

○ 지급제외(중복수당 공제) 대상 : 서울시 타보훈수당과 중복 불가
○ 지급일 기준
- 사망자 : 사망한 날이 속한 달까지 지급
- 타시도 전출자 : 전출일이 속한 달까지 지급
- 자치구간(서울시) 전출자 : 주민등록 조회일(매달 6일 전후) 당시 거주 자치구에서 지급

지원 내용

○ 월 20만원(20만원 × 12개월 = 연 240만원 지원)
○ 매월 25일 본인계좌 입급

구비 서류

○ 별도 구비서류 없음(직권 지급)

지원 절차

대상자 확인	▶	서울시 거주 확인	▶	수당 지급
보훈청 → 市		市 자치행정과		· 市 복지정책과 → 區 재배정 · 자치구(복지정책과) 입금

문의

○ 복지정책과 복지기획팀 (☎450-7483)

007 서울시 보훈예우수당 지원

추진 근거

○ 서울특별시 국가보훈대상자 예우 및 지원에 관한 조례 제7조
○ 2025년 서울시 보훈수당 사업안내

지원 대상

○ 만 65세이상 민주화유공자(4·19, 5·18), 특수임무유공자, 전상·공상군경 및 공상 공무원으로서, 서울시에 주민등록을 두고 1개월이상 거주한 보훈대상자
○ 지급제외(중복수당 공제) 대상 : 서울시 타보훈수당과 중복 불가
○ 지급일 기준
- 사망자 : 사망한 날이 속한 달까지 지급
- 타시도 전출자 : 전출일이 속한 달까지 지급
- 자치구간(서울시) 전출자 : 주민등록 조회일(매달 6일 전후) 당시 거주 자치구에서 지급

지원 내용

○ 별도 구비서류 없음(지원대상자 해당시 지급)
○ 월 15만원(15만원 × 12개월 = 연180만원 지원)
○ 매월 25일 본인계좌 입금

구비 서류

○ 별도 구비서류 없음(직권 지급)

지원 절차

대상자 확인		서울시 거주 확인		수당 지급
보훈청 → 市	>	市 자치행정과	>	· 市 복지정책과 → 區 재배정 · 자치구(복지정책과) 입금

문의

○ 복지정책과 복지기획팀 (☎450-7483)

008 국가보훈대상자 장례서비스 지원

추진 근거

○ 서울특별시 광진구 국가보훈대상자 예우 및 지원에 관한 조례 제6조

지원 대상

○ 광진구에 주민등록을 두고 거주한 국가보훈대상자
※ 제대군인, 장기전역하사관 제외

지원 내용

○ (공통) 광진구 근조기, 영정(국화)바구니, 유족편의용품
(수건, 양말, 세면도구, 담요, 필기구 등)
○ (선택) 장례지도사 1명(1일 상주/빈소 설치까지) 또는 헌화 20송이

구비 서류

○ 별도 구비서류 없음(유선 신청)

지원 절차

신청접수	>	대상자 확인 및 장례지원 요청	>	장례지원
복지정책과 (유가족 유선신청)		복지정책과		복지정책과

문의

○ 복지정책과 복지기획팀 (☎450-7483)

009

의사상자 선정 지원

추진 근거

○ 의사상자 등 예우 및 지원에 관한 법률 및 시행령 등
○ 서울특별시 의사상자 등 예우 및 지원에 관한 조례 및 시행규칙

지원 대상

○ 자신의 생명 또는 신체상의 위험을 무릅쓰고 타인의 생명·신체 또는 재산을 구하다가 사망하거나 부상을 입은 의사상자

지원 내용

○ 보건복지부 보상금(의사상자법 제8조~제10조)
- 의사자 유족 : 246,058천원(2025년 기준)
- 의상자 : 등급(1급~9급)에 따라 의사자 유족 보상금액의 100~5%

○ 의료급여(의사상자법 제11조)
- 급여대상 : 의사자 유족 및 의상자 본인(1~6급)
- 급여내용 : 의료급여 1·2종(의사상 행위 시점부터 소급하여 급여 개시)

○ 교육보호(의사상자법 제12조)
- 보호대상 : 의사자의 자녀 및 의상자(1~6급 의상자 본인 또는 자녀)
- 급여내용 : 초·중·고등학교 입학금, 수업료, 교육활동지원비 등

○ 취업보호(의사상자법 제13조)
- 보호대상 : 의사자 유족 및 의상자(1~6급 의상자 본인, 배우자, 자녀)
- 지원내용 : 직업훈련 시설에 훈련을 위탁하거나 구직활동 지원

○ 장제보호(의사상자법 제14조)
- 보호대상 : 의사자
- 지원내용 : 국민기초생활보장사업 안내의 장제급여 규정에 따라 지원

○ 주택특별공급(주택공급에 관한 규칙)
- 지원대상 : 의사자의 유족, 의상자(입주자모집공고일 현재 무주택세대구성원)
- 지원내용 : 대상 세대 당 1회에 한하여 국민주택 또는 민영주택 특별공급
- 특별공급대상 주택 : 국민주택(공공임대주택 제외), 전용면적 85㎡ 이하 규모 민영주택

○ 공직진출 지원
- 지원대상 : 의사자 유족 및 의상자(1~6급 의상자 본인, 배우자, 자녀)
- 지원내용 : 6급 이하 공무원 채용시험 가점 적용(5~3%)

○ 국립묘지안장(이장)
- 지원대상 : 의사자 또는 의상자(1~3급) 중 사망한 자

○ 고궁 등의 이용지원
- 지원대상 : 의사자(유족 중 선순위자, 배우자인 경우 자녀 포함), 의사자(본인, 배우자, 자녀)
- 지원내용 : 고궁 및 능원, 국공립 공원, 국공립 수목원 등 100~50%

구비서류

○ 구조행위를 입증할 수 있는 객관적인 자료
- 의사상자 인정신청서
- 구조 행위를 증명할 수 있는 경찰관서·소방관서 등의 사건 사고 확인 서류
- 병원급 이상 의료기관에서 발행한 진단서
  (사망자의 경우 시신검안서 또는 사망진단서)
- 신청인과 구조행위자의 관계를 증명할 수 있는 서류 등

지원절차

의사상자 인정 신청 (의사자유족 / 의상자)	>	검토확인 및 자료 서울시 송부	>	결정 및 결과 통보	>	의사상자 보상금 등 지원
복지정책과		복지정책과		보건복지부		복지정책과

문의

○ 복지정책과 복지기획팀 (☎450-7483)

010 무연고 사망자 행정처리(관리)

추진 근거

○ 장사 등에 관한 법률 제12조 (무연고 시신 등의 처리)
○ 서울특별시 공영장례 조례 ('18.3.22. 제정)
○ 서울특별시 광진구 공영장례 지원 조례 ('23.09.20. 제정)

지원 대상

○ 관내 무연고 사망자 및 연고자가 있는 저소득층 사망자
- 연고자를 알 수 없거나 연고자가 시신 인수를 거부·기피하는 경우 포함
- 국민기초수급자 : 사망 장소에 관계없이 수급자 책정 주소지 지자체에서 처리
- 수급자가 아닌 사망자 : 사망자가 발견된 장소의 지자체에서 처리

지원 내용

○ 연고자가 없거나 알 수 없는 경우
- 무연고 사망자 결정 후 서울시 지정 대행업체를 통해 화장 후 봉안(5년)
  ※ 서울시립승화원(벽제화장장)내 무연고 사망자를 위한 별도 제례실 마련, 장례서비스(장례의식) 진행
  [수행기관] 나눔과 나눔(☏1668-3412), 해피엔딩(☏ 1600-4401)

○ 연고자가 시신인수를 거부·기피하는 경우
- 시신처리 위임서를 받아 무연고 사망자 결정
- 서울시 지정 대행업체를 통해 화장 및 장례서비스 지원
- 서울시립승화원 내 유택동산 산골장소에 유골을 뿌리거나 자연장

○ 기초수급자의 경우
- 사망 장소와 관계없이 수급자 책정 지자체에서 처리

○ 무연고 사망자 화장 대행업체 시신 인수일까지의 안치료 지급
- 안치료(1일) : 70,000원 중 50% 35,000원 지원 (최대 15일)
- 나머지 50%는 시에서 지원 (지급기관 : 서울시설공단)

○ 안치실 보유 장례식장으로의 시신운구 비용

구비서류

○ 경찰서 의뢰 시신
- 행정처리 의뢰공문, 검사지휘서, 시체검안서(사망신고 안 되어 있으면 원본), 검시필증, 시신처리위임서(연고자 있을 시)

○ 병원 의뢰 시신
- 행정처리 의뢰공문, 사망진단서, 시신처리 위임서(연고자 있을 시)

지원절차

무연고 사망자 행정처리 의뢰	연고자 확인 및 시신 인수 안내	무연고 사망자 결정 및 공영장례 의뢰	사망신고 또는 공고 등
경찰, 병원 및 장례식장	복지정책과	복지정책과	복지정책과

문의

○ 복지정책과 복지기획팀 (☎450-7483)

011 국가 긴급복지 사업

추진 근거

○ 긴급복지지원법
○ 서울특별시 주민생활안정 지원에 관한 조례
○ 서울특별시 광진구 긴급복지 지원에 관한 조례

지원 대상

○ **갑작스러운 위기상황 발생으로 생활이 어려워 긴급지원이 필요하다고 인정되는 가구**
○ 위기상황
- 주 소득자가 사망, 가출, 행방불명, 구금시설에 수용되는 등의 사유로 소득을 상실한 경우
- 중한 질병 또는 부상을 당한 경우
- 가구구성원으로부터 방임 또는 유기되거나 학대 등을 당한 경우
- 가정폭력 또는 가구구성원으로부터 성폭력을 당한 경우
- 화재 또는 자연재해 등으로 인하여 거주하는 주택 또는 건물에서 생활하기 곤란한 경우
- 주소득자 또는 부소득자의 휴업, 폐업 또는 사업장의 화재 등으로 인하여 실직적인 영업이 곤란하게 된 경우
- 주소득자 또는 부소득자의 실직으로 소득을 상실한 경우
- 보건복지부령으로 정하는 기준에 따라 지방자치단체의 조례로 정한 사유가 발생한 경우
  ※ 위기상황(광진구 긴급복지지원에 관한 조례) 신설(2015.12.23. 시행)
  ☞ 간병·임신·출산·양육 등으로 소득활동 미비 가구, 실직·폐업 등 사유로 단전·단가스 1개월 경과 가구, 3개월내 부양의무자 기준 초과로 기초수급 중지가구 등
- 그 밖에 보건복지부장관이 정하여 고시하는 사유가 발생한 경우
  ☞ 이혼, 단전, 출소, 방임·유기, 복지사각지대, 통합사례관리, 자살고위험 등
- 타 법률(※전세사기피해자 지원 및 주거안정에 관한 특별법 제 28조를 적용받는 경우)

○ 소득 : 「국민기초생활 보장법」제2조제11호에 따른 기준 중위소득 75% 이하

가구원수	1인	2인	3인	4인	5인	6인
소득기준 (원)	1,794,010	2,949,494	3,769,015	4,573,330	5,331,144	6,048,604

○ 일반재산 : 241,000천원(실거주 주거용 재산 공제 69,000천원)
○ 금융재산 : 가구원수별 생활준비금에 600만원(주거지원은 800만원)을 합산한 금액 이하

(단위 : 원)

가구원수	1인	2인	3인	4인	5인	6인
생활준비금	2,392,000	3,932,000	5,025,000	6,097,000	7,108,000	8,064,000
금융재산기준	8,392,000	9,932,000	11,025,000	12,097,000	13,108,000	14,064,000

지원 내용

구 분	1인	2인	3인	4인	5인	6인
생계지원 (원/월)	730,500	1,205,000	1,541,700	1,872,700	2,186,500	2,485,400
의료지원	300만원 범위 내 약제비, 본인부담금 및 비급여 항목 지원					
주거지원	398,900원 이내		662,500원 이내		874,100원 이내	
교육지원	초 127,900원/분기		중 180,000원/분기		고 214,000원/분기	
기 타	연료비【동절기 (10~3월) 150,000원】, 해산비(70만원), 장제비(80만원), 전기요금(50만원)					

구비 서류

○ 공통서류 : 현장확인서, 금융정보제공동의서, 소득신고서, 주거관련서류, 6개월분 통장거래내역서(가구원 전원)

○ 해당자 : 위기사유에 따른 아래 해당서류 구비 제출

- 휴폐업(1년이상 실질적 영업 지속 후 휴폐업한지 12개월 이내) : 휴폐업사실증명원, 소득금액증명원, 사업장 임대차계약서 사본, 부가가치세과세표준증명 등
- 실직(실직한지 1개월 경과 12개월 이내이고 실직 전 3개월이상, 매월 60시간 이상의 근로사실 있는 경우) : 고용보험피보험자격내역, 경력증명서, 급여통장 사본 또는 입출금내역 등
- 기타 : 사망진단서, 출소증명서, 퇴사증명서, 병력증명서, 기초수급중지통보서 등

○ 추가서류

- 생계지원 : 본인 통장사본
- 의료지원 : 진단서, 입원확인서, 진료비 중간계산서 등
- 주거지원 : 강제퇴거명령서, 내용증명, 경매판결문, 임대인 통장사본 등

지원 절차

지원요청	▶	현장확인	▶	지원결정 및 지급	▶	사후조사 및 생활보장위원 심의
보건복지부콜센터(129) 동주민센터,복지정책과		동주민센터, 복지정책과		복지정책과		복지정책과

문의

○ 복지정책과 복지자원팀 (☎450-7492, 7309)

012

서울형 긴급복지 사업

추진 근거

○ 서울특별시 주민생활안정 지원에 관한 조례제7조(서울형 긴급복지)

지원 대상

○ 위기상황에 처한 저소득 가구, 동·구 사례관리회의 통해 어려움이 인정된 주민
○ 소득 :「국민기초생활 보장법」 제2조 제11호에 따른 기준중위소득 100%이하

가구원수	1인	2인	3인	4인	5인
소득기준(원)	2,392,013	3,932,658	5,025,353	6,097,773	7,108,192

○ 일반재산 : 409백만원 이하
○ 금융재산 : 1,000만원 이하

지원 내용

○ 위기가구에 필요한 생계, 주거, 의료 등 맞춤형 지원

구 분	1인	2인	3인	4인	5인
생계지원	730,500원	1,205,000원	1,541,700원	1,872,700원	2,186,500원
의료지원	가구원 수 구분 없이 최대 100만원 이내				
주거지원	가구원 수 구분 없이 최대 100만원 이내				
교육지원	초 127,900원/분기	중 180,000원		고 214,000원/분기	
기타지원	해산비(70만원), 장제비(80만원), 연료비(150,000원), 전기요금(연50만원 범위내)				

구비 서류

○ 공통서류 : 금융정보제공동의서, 개인정보동의서, 소득신고서, 주거지서류, 6개월분 통장거래내역서(가구원 전원)
○ 추가서류
- 생계지원 : 각종 위기사유별 증빙자료
- 의료지원 : 진단서(소견서), 입원확인서, 중간진료비 계산서 등

지원 절차

지원요청	지원결정	현금/현물 지원	사후관리
동주민센터 복지정책과	동·구 사례회의	동 → 복지정책과 → 대상자	동주민센터 복지정책과

문의

○ 복지정책과 복지자원팀 (☎450-7309, 7492)

013 광진형 긴급복지 사업

추진 근거

○ 사회복지공동모금회법, 기부금품의 모집 및 사용에 관한 법률
○ 서울특별시 광진구 저소득주민의 생활안정 지원에 관한 조례 제2, 3조

지원 대상

○ 국민기초생활수급자 포함 중위소득 120% 이내
재산 409백만원 이하, 금융 1,000만원 이하의 저소득 위기가정
○ 긴급 지원이 필요하나 정부기준을 초과하는 가구로 지원이 필요하다고 인정되는 가구 등

가구원수	1인가구	2인가구	3인가구	4인가구	5인가구
소득기준(원)	2,870,415	4,719,190	6,030,423	7,317,328	8,529,831

지원 내용

○ 생계비 지원

가구원수	1~2인	3~4인	5인 이상
지원액	500,000원	700,000원	900,000원

○ 의료비, 주거비, 기타 : 사안별 필요 금액 지원(상한액 : 200만원)

구비 서류

○ 이웃돕기 성금 활용 긴급지원 현장확인서, 배분요청서(배분신청 담당자 작성)
○ 기타 위기 상황을 증명할 수 있는 서류 등

지원 절차

대상자 발굴 및 요청	>	배분요청	>	계좌입금
동주민센터		구·광진복지재단		광진복지재단

문의

○ 복지정책과 복지자원팀 (☎450-7494)

014

희망두배 청년통장

추진 근거

○ 서울시 주민생활안정 지원에 관한 조례 및 시행규칙

지원 대상

○ 서울시 거주 만18세 이상 만34세 이하 근로 중인 청년 중 자립 목적(교육·주거·결혼·창업자금)으로 저축하고자 하는 근로하는 저소득 청년층
○ 선정기준 : (본인 소득) 월 255만원 이하, (부양의무자) 연 소득 1억, 재산 9억 미만

지원 내용

※ 향후 서울시 추진계획에 따라 변경될 수 있음
○ 신청기간 : 2025. 6월 예정(서울시 모집공고 일정에 맞춰 추진)
○ 지원기간 : 최초 저축이 시작된 월로부터 24개월 또는 36개월간
○ 지원금액 : 저축액 대비 1:1 매칭비율 지원

지원자격	적립 기간	월 적립액(1:1매칭)		총적립금 (최대금액/3년)
		가입자	시비+민간후원금	
수급자 외 저소득층	2년	15만원	15만원	720만원(30만원×24개월)+이자
	3년			1,080만원(30만원×36개월)+이자

○ 저축금리 : 협력은행 고정금리
○ 부가지원 : 금융교육, 재무컨설팅, 창업·경제교육, 사례관리, 자조모임 등
○ 저축방법 : 매월 저축일 저축적립 통장에 자동이체

구비 서류

○ 가입신청서, 가구원 소득증명서, 금융거래정보제공동의서, 사회복지서비스 및 급여제공(변경) 신청서, 부동산임대차계약서 등

지원 절차

신청		서류심사		약정 및 사례관리
동주민센터 방문 및 온라인접수	▶	복지정책과	▶	서울시 복지재단 등

문의

○ 복지정책과 복지자원팀 (☎450-7492)

015 200가구 보듬기

추진 근거

○ 구청장방침 제315호(200가구 보듬기 사업 추진계획, 2022.10.14.)
○ 서울특별시 광진구 복지재단 설립 및 운영에 관한 조례 제4조(재단의 사업)

지원 대상

○ 중위소득 120% 이내 가구 중 생계 곤란으로 지원이 필요하다고 인정되며, 일정 기간 지원하여 위기 해소가 가능한 가구

가구규모	1인가구	2인가구	3인가구	4인가구	5인가구
소득(천원)	2,870	4,719	6,030	7,317	8,529

지원 내용

○ 위기가 해소될 때까지 월 10~50만원 현금 지원

구비 서류

○ 대상자 추천서, 개인정보 제공동의서, 현장 확인서 등

지원 절차

대상자 발굴 및 추천	▶	심층검토단 회의 대상자 선정	▶	계좌입금
동주민센터, 사례관리 가능 기관 등		광진복지재단		광진복지재단

문의

○ 복지정책과 복지자원팀 (☎450-7494)
○ 광진복지재단 (☎2135-4959)

016 저소득주민 냉·난방용품 지원

추진 근거

○ 서울특별시 광진구 저소득주민의 생활안정 지원에 관한 조례 제2, 3조

지원 대상

○ 중위소득 120% 이내 가구 중 폭염 및 한파 취약계층

가구규모	1인가구	2인가구	3인가구	4인가구	5인가구
소득(천원)	2,870	4,719	6,030	7,317	8,529

지원 내용

○ 여름철 냉방용품 지원, 겨울철 난방용품 지원

구비 서류

○ 별도 구비서류 없이 동 복지플래너 가구 방문 후 동별 대상자 추천

지원 절차

대상자 발굴 및 추천	▶	물품구입	▶	대상자 배분
동주민센터		복지정책과		동주민센터

문의

○ 복지정책과 복지자원팀 (☎450-7309)

017 광진푸드뱅크·마켓센터 운영

추진 근거

○ 식품 등 기부 활성화에 관한 법률
○ 서울특별시 식품 등 기부 활성화에 관한 조례

지원 대상

○ ‘경제적으로 어려운 자’에게 제공하며 세부 대상자는 다음과 같음
- 긴급지원대상자, 차상위계층(주거·교육급여 수급자), 생계·의료 수급탈락자, 신청 부적합자, 고령(만78세 이상)·독거 생계·의료 수급자, 기부식품 제공이 긴급히 필요한 대상자 등

지원 내용

○ 운영내용 : 월 1회 푸드뱅크마켓센터 방문하여 4개 품목 자유 선택
○ 운영시간 : 평일 9시~18시(야간운영 : 매월 마지막 수요일은 18시~ 20시까지)
○ 거동불편자는 택배서비스 가능(주민센터까지 배송)
○ 이동푸드마켓 운영 : 접근도가 약한 지역 대상자를 위한 서비스
- 운영기간 : 동절기를 제외한 기간(3월~10월)
- 운영지역 : 중곡1·3동(중곡3동주민센터), 중곡4동(중곡4동주민센터), 구의2동(홍련산의소공원)

구비 서류

○ 동 주민센터 담당자와 상담 후 이용신청서 작성

지원 절차

이용 희망자 (주민센터 상담)	▶	이용대상 명부정비	▶	주민센터·푸드마켓 업무연계	▶	이용 안내 물품 제공
동 주민센터		동 주민센터		복지정책과 (복지자원팀)		동 주민센터· 푸드뱅크마켓센터

문의

○ 사업문의 : 복지정책과 복지자원팀 (☎450-7313
○ 이용상담 : 거주지 동주민센터 푸드마켓담당자
○ 기부문의 : 광진푸드뱅크·마켓센터 (☎499-1377)

018 돌봄SOS사업 운영

추진 근거

○ 서울특별시 동행센터 운영 및 지원에 관한 조례 제8조
○ 서울특별시 광진구 저소득주민의 생활안정 지원에 관한 조례 제2조 및 제3조

지원 대상

○ 돌봄이 필요한 광진구민(성인)
(※ 주대상 : 어르신, 장애인, 만50세 이상 중장년)
○ 기준 중위소득 130% 이하 전액 지원, 그 외 자부담
- 서울형 : 기준 중위소득 100% 이하
- 광진형 : 서울형 기준 초과 ~ 130% 이하 전액 지원

지원 내용

○ 대상자에게 매니저가 방문 후 맞춤형 돌봄서비스 지원 · 연계
○ 5대 돌봄서비스 : 일시재가, 단기시설, 동행지원, 주거편의, 식사배달

지원 절차

❶ 신청 접수	❷ 현장 방문	❸ 돌봄계획 수립	❹ 서비스 제공	❺ 서비스 결과확인	❻ 사례 종결
이용자 확인 시급성 판단	욕구·상황 상세 파악, 시급 사례 긴급 출동 건강면접조사	이용자 맞춤형 돌봄계획 수립 맞춤형 서비스 제공기관 의뢰	[제공기관] 업무 수행	이용자 및 제공기관 예방적 돌봄안내 (낙상예방, 만성질환관리) 이용자 건강상태 점검	서비스 결과보고 이용금액 정산 (필요시) 복지플래너, 방문간호사, 보건(지)소 등 연계
	7일 이내(시급 사례 72시간 이내)		접수후 14일 이내 (시급 7일 이내)		
욕구표출 및 발굴	중장기 돌봄 연계 (안부확인, 건강지원, 돌봄제도, 사례관리, 긴급지원)				이용자 만족도 조사

문의

○ 복지정책과 돌봄지원팀 (☎450-7843)

019 가사·간병 방문지원

추진 근거

○ 사회서비스 이용 및 이용권 관리에 관한 법률 제4조, 제5조

지원 대상

○ 만65세 미만의 기준중위소득 70% 이하 계층 중 일상생활과 사회활동이 어려워 가사와 간병 서비스가 필요한 자

○ 만65세 미만의 의료급여수급자 중 장기입원 사례관리 퇴원자(12개월 지원, 연장불가)

지원 내용

○ 지급방법 : 월 24·27·40시간동안 가사·간병서비스를 이용할 수 있는 바우처 이용권 지급

○ 지원기간 : 바우처 자격 결정일로부터 1년(재판정 절차를 통해 1년 단위연장)

○ **2025년 가사·간병 방문지원사업 서비스 가격**

(단위 : 원/월)

제공시간	소득수준	서비스가격 (시간당17,200)	정부지원금	본인부담금
월24시간 (A형)	생계·의료·주거·교육 급여수급자 및 차상위계층(가형)	427,200	427,200	면 제
	기준중위소득 70%이하(나형)		401,570	25,630
월27시간 (B형)	생계·의료·주거·교육 급여수급자 및 차상위계층(가형)	480,600	466,180	14,420
	기준중위소득 70%이하(나형)		451,760	28,840
월40시간 (C형)	의료급여수급자 중 장기입원 사례관리 퇴원자	712,000	712,000	면 제

구비 서류

○ 사회보장급여(사회서비스이용권) 신청(변경)서

○ 사회서비스 전용 국민행복카드발급(재발급) 신청서

○ 국민행복카드 상담전화를 위한 개인정보 제공동의서

○ 개인정보 수집·이용 및 제3자 제공 동의서

지원 절차

서비스 신청	>	대상자 자격확인 조사	>	서비스 제공
동주민센터		복지정책과(돌봄지원팀)		제공기관

문의

○ 복지정책과 돌봄지원팀 (☎450-7302)

020

통합사례관리

추진 근거

○ 사회보장급여의 이용·제공 및 수급권자 발굴에 관한 법률 제42조의2
○ 2025년 희망복지지원단 업무 안내(보건복지부 지침)

지원 대상

○ 동주민센터에서 발굴·접수된 질병·실직 등 복합요인을 가진 위기가정 중 실태조사 및 사례회의를 통하여 분류된 사례관리 대상 가구
* 실태조사 결과를 토대로 사례회의 개최 및 사례관리 개입기간 결정

지원 내용

○ 사례관리 대상가구의 자활, 자립을 위하여 공공서비스 및 민간서비스 지원

구 분	지원내용
공공 서비스	- 통합사례관리 대상 발굴 후 서비스 연계 전까지 필요한 복지 서비스 지원 (1가구당 생활지원비, 의료비 및 교육비 등 1,000,000원 이내)
민간 서비스	- 통합사례관리 대상가구의 욕구조사 결과에 따라 필요한 맞춤형 서비스를 제공하고 지역사회와 연계

지원 절차

대상자 발굴 및 초기상담	접수 및 실태조사	대상자선정 등 사례회의	서비스제공 계획수립 및 점검	종결 및 사후관리
동주민센터	동주민센터	동주민센터	동주민센터	동주민센터

의뢰

고난도사례대상 선정 등 사례회의	서비스제공 계획수립 및 점검	종결
복지정책과	복지정책과	복지정책과

문의

○ 복지정책과 사례관리팀 (☎450-7304)

021 취약계층 법률 홈닥터

추진 근거

○ 2025년도 법률홈닥터 배치기관 선정 알림(법무부 인권구조과)

지원 대상

○ 기초생활 수급자, 법정 한부모 가족, 차상위계층 등 취약계층
○ 장애인, 다문화가족, 독립유공자 후손, 북한이탈주민, 범죄 피해자 등 복지사각지대 위기가정

지원 내용

○ 취약계층 및 복지사각지대 위기가정 등을 대상으로 무료 법률상담서비스
- 민사사건(채권·채무, 회생·파산 등), 가사사건(이혼, 친권 등), 행정사건(귀화, 출입국 등), 형사사건 관련하여 법률 상담 진행
  ① 법률상담, 정보제공 : 법률문제에 대한 해결방법, 절차 등 정보 제공 안내
  ② 구조알선 : 의뢰인의 편의를 위한 one-stop 서비스가 가능하도록 대한법률구조공단 등에 이송
  ③ 법률문서 작성 : 심판청구서, 소송구조신청서 등 소송관련서류 작성지원, 간단한 법률서류 작성 등
  * 직접 소송수행 및 고소장 또는 진정서 작성 지원 불가

구비 서류

○ 해당자인 경우
- 수급자 증명서, 차상위계층 확인서, 한부모가족 증명서 등 취약계층 확인서
- 국가(독립)유공자증, 외국인 등록증 등

지원 절차

○ 법률홈닥터 변호사와 사전(전화) 예약 후 내방 또는 전화 상담

문의

○ 복지정책과 사례관리팀 (☎450-7408, 7301)

022 고독사 예방 똑똑 안부확인 서비스

추진 근거

○ 서울특별시 광진구 1인가구 사회적 고립 및 고독사 예방 조례 제9조(지원사업)

지원 대상

○ 관내 고독사 위험군 및 사회적 고립 위험 가구 총 3,000명
- 1인가구를 우선적으로 고려하되, 위기 상황 대응이 어려워 사회적 고립이 우려되는 다인 가구 포함(노인, 장애인 돌봄 가구 등)
  ※ 고독사 위험군 : 실패·상실 경험자, 사회적 관계 단절자, 가족관계 단절자, 주거취약 거주자 등

지원 내용

○ 휴대폰 수·발신 기록 모니터링을 통한 대상자 안부 확인
○ 일정 기간(평균 3~5일, 대상자별 주기 설정 가능) 이상 수·발신 이력 또는 모바일앱(걸음수 등) 활용 이력이 없는 가구에 안부콜(자동ARS) 1,2차 발신 및 동주민센터 담당자 확인 후 위기 상황 대응

구비 서류

○ 서비스 신청서 1부

지원 절차

서비스 신청·접수	대상자 정보 시스템 입력	대상자 모니터링 및 안부확인	정기적 모니터링 및 대상자 관리
동주민센터	동주민센터	동주민센터	복지정책과 동주민센터

문의

○ 복지정책과 사례관리팀 (☎450-7305)

023 소나무센터(위기가정 통합지원센터) 운영

추진 근거

○ 서울특별시 동행센터 운영 및 지원에 관한 조례 제8조 제3항
○ 사회보장급여의 이용·제공 및 수급권자 발굴에 관한 법률 제42조의 2

지원 대상

○ 가정폭력으로 112신고 된 가구 중 '소나무센터(위기가정 통합지원센터) 연계 정보제공'에 동의한 가구 및 센터 방문 가구

지원 내용

○ 초기상담 및 통합사례관리 등 맞춤형 통합복지서비스 지원
○ 가정폭력 재발우려가정 사후 모니터링 실시
○ 유관기관 연계 및 심리상담 등 지원

지원 절차

112 신고	112 콜백	사례 분류	초기 상담	사례 회의	서비스제공	모니터링	종결	사후 관리
경찰서	APO	위기가정 통합지원센터(통합사례관리사, 상담원, APO)						

문의

○ 소나무센터 통합지원센터 (☎450-1367)
○ 복지정책과 사례관리팀 (☎450-7845)

024 에너지약자 공공요금(전기·도시가스) 지원

추진 근거

○ 서울특별시 광진구 저소득주민의 생활안정 지원에 관한 조례 제2조, 제3조

지원 대상

○ 광진구에 주민등록을 두고 거주하는 기준중위소득 100% 이하 주민
※ 기존 정부지원 공공요금 경감대상자 및 복지재단 전기요금 지원대상자 제외

지원 내용

○ 가구당 연 193,100원 지원(매월 10일 지급)

지원 시기	총 지원 금액	비고
1월 ~ 5월	20,000원/월	가스 12,000원, 전기 8,000원
6월 ~ 12월	13,300원/월	가스 3,300원, 전기 10,000원

구비 서류

○ 신청서(동 주민센터 비치), 신분증, 통장사본
○ 요금 고지서 또는 납부영수증

지원 절차

신청·접수	▶	지원대상자 조사 및 결정	▶	공공요금 지원금 지급 (매월 10일)
동 주민센터		복지정책과 사회복지장애인과		복지정책과

문의

○ 복지정책과 복지기획팀 (☎450-7484)

025 지역사회서비스 투자사업

추진 근거

○ 사회서비스 이용 및 이용권 관리에 관한 법률
○ 2025년 지역사회서비스 투자사업 안내

지원 대상

연번	서비스명	지원부서	지원 대상	소득기준
1	시각장애인 안마치료	사회복지장애인과	근골격계, 신경계, 순환계 질환이 있는 만 60세 이상	140% 이하
2	성인장애인 맞춤운동	사회복지장애인과	만 19세 이상 지체, 뇌병변 장애인	140% 이하
3	장애인 보조기기 렌탈서비스	사회복지장애인과	만 24세 이하 지체, 뇌병변 장애아동청소년	-
4	영유아 발달지원	가정복지과	만 6세 이하 발달지연 영유아	140% 이하
5	부모성장을 위한 심리지원	가정복지과	정서, 행동에 문제 있는 만 18세 이하 자녀를 둔 부모	140% 이하
6	아동·청소년 심리지원	아동청소년과	만 18세 이하 행동, 정서, 언어 치료 필요 아동	140% 이하
7	아동·청소년 정서발달지원	아동청소년과	만 6~18세 정서 지원 치료 필요 아동	140% 이하
8	정신건강 토탈케어	건강관리과	등록 정신장애인 정신과 소견서 발급 가능자	140% 이하

※ 세부 지원자격 및 지원내용은 개별부서 담당자 문의

지원 내용

연번	서비스명	지원 내용
1	시각장애인 안마치료	전신안마, 마사지, 지압, 발마사지, 운동요법, 자극요법
2	성인장애인 맞춤운동	체력운동, 재활운동, 신체기능 강화운동, 레져 스포츠 등 1:1 맞춤운동으로 대상자의 체력 강화 및 건강상태 유지
3	장애인 보조기기 렌탈서비스	보조기기 대여 및 성장단계별 맞춤 지원, 점검 및 유지보수, 상담 및 정보제공
4	영유아 발달지원	언어발달 초기인지 및 정서·사회성 등 발달촉진 할 수 있는 통합적 조기 중재 서비스 제공
5	부모성장을 위한 심리지원	전문심리상담 시행, 이용자 특성에 맞는 제공계획 수립
6	아동·청소년 심리지원	심리상담, 언어치료, 놀이치료, 인지치료, 감각통합치료 등(선택 제공)
7	아동·청소년 정서발달지원	악기교육 및 예술심리치료 제공
8	정신건강 토탈케어	상담지원, 위기관리 지원, 건강관리 지원, 일상생활 지원, 사회적응 및 취업 지원 등

구비서류

○ (공통) 사회보장급여(사회서비스이용권) 신청(변경)서, 사회서비스 전용 국민행복카드발급(재발급) 신청서, 국민행복카드 상담전화를 위한 개인정보 제공동의서 등

연번	서비스명	구비서류
1	**시각장애인 안마치료**	- 정서 및 행동에 문제가 있는 자녀의 부모 * 증빙서류 : ① 의사진단서 / 소견서, ② 임상심리사 소견서, ③ 청소년상담사 소견서, ④ 정신보건센터장의 추천서, ⑤ 아동청소년 심리지원서비스 이용자의 부모 - 부모 스스로 정서상의 문제를 가지고 있는 경우 * 증빙서류 : 의사소견서 / 진단서, 임상심리사 소견서, 정신보건센터장 소견서 등
2	**성인장애인 맞춤운동**	진단서(혹은 소견서)는 각 지역 병원, 학교, 정신건강복지센터, 아동보호전문기관, 청소년 상담복지센터, 위센터, 사회서비스 제공기관에 소속된 아동청소년 대상의 심리평가가 가능한 전문가(의사, 임상심리사, 정신건강전문요원, 청소년상담사, 전문상담사(교사)가 수행한 임상심리평가 결과지가 첨부된 서류
3	**장애인 보조기기 렌탈서비스**	정신장애인 또는 정신건강의학과 치료가 필요하다는 정신건강의학과 전문의 소견서 및 진단서 발급이 가능한 자 (정신의료기관에 16일 이상 입원자는 해당 월 서비스 제외)
4	**영유아 발달지원**	- 주민센터에서 보건복지부 지침(p.265~275)의 검사 도구를 신청인에게 제공하고, 신청인은 검사에서 지시하는 검사방법에 따라 검사 후 결과지 제출 - 학교장·정신건강복지센터장이 추천하는 경우 추천서 제출
5	**부모성장을 위한 심리지원**	* 의사 진단서, 소견서, 처방전 (질병분류코드 G, M, I 및 R81, E10~15) 중 제출
6	**아동·청소년 심리지원**	장애 판정을 받은 지체 및 뇌병변 장애 아동청소년, 척수장애 또는 근위축증으로 의사 진단서 발급이 가능한 아동·청소년 (단, 6세 미만의 지체 및 뇌병변장애가 예견되어 동 서비스가 필요하다고 인정한 의사진단서가 있는 경우 인정)
7	**아동·청소년 정서발달지원**	지체, 시각, 청각, 언어, 지적, 뇌병변, 자폐성, 안면, 정신장애인
8	**정신건강 토탈케어**	영유아 건강검진 항목 중 발달 평가 결과 추후 검사필요 등급을 받은 영·유아 및 보건소장이 추천하는 영유아, 부모 협조 하에 실시한 발달검사(KDEP, K-ASQ 등) 결과 지연 또는 발달경계인 경우로 유아교육기관장 보육시설장이 추천하는 영유아(신청 시 검사 결과 및 추천서 첨부)

지원절차

신청 및 접수	상담 및 욕구조사	소득조사	이용자 선정	선정결과 통지
동주민센터	동주민센터	구청 해당부서	구청 해당부서	구청 해당부서

문의

○ 복지정책과 복지기획팀 (☎450-7484) 및 사업담당별 문의

2025 내손안 **광진복지**

사회복지장애인과

26. 맞춤형 생계급여 ····· 49
27. 맞춤형 의료급여 ····· 50
28. 맞춤형 교육급여 ····· 51
29. 저소득가정 초·중·고 교육비 지원 ····· 52
30. 서울형 기초보장제도 ····· 54
31. 의료급여_요양비 지원 ····· 56
32. 의료급여_장애인보조기기 지원 ····· 58
33. 의료급여_노인틀니·치과임플란트 지원 59
34. 의료급여_건강생활유지비 ····· 60
35. 의료급여_임신·출산 진료비 지원 ····· 61
36. 의료급여_임플란트·틀니 비용 지원(구비) ·· 62
37. 저소득 시민 부가급여 지급 ····· 63
38. 해산급여 ····· 65
39. 장제급여 ····· 66
40. 저소득층 정부양곡 할인지원 ····· 67
41. 저소득주민 건강보험료 지원 ····· 68
42. 기초생활보장가구 이사비용 지원 ····· 69
43. 장애인일자리 지원 ····· 70
44. 장애인 보조기기 교부 ····· 72
45. 전동보장구 사고 보험지원 ····· 74
46. 장애인 휠체어 수리·대여 및 전동보장구 급속충전기 설치 사업 ····· 75
47. 장애 진단서 발급비 및 검사비 지원 ····· 77
48. 장애인연금 ····· 78
49. 장애수당 ····· 80
50. 장애아동 수당 ····· 81
51. 장애인가정 양육지원금 지급 ····· 82
52. 장애인가정 출산비용 지원 ····· 83
53. 장애인 의료비 지원 ····· 84
54. 장애인일자리 자립자금대여 ····· 85
55. 장애인 활동지원 ····· 87
56. 장애아가족 양육지원_돌봄서비스 ····· 89
57. 장애아가족 양육지원_ 휴식지원 프로그램 ····· 90
58. 발달장애인 부모상담 지원 ····· 91
59. 발달재활서비스 ····· 92
60. 중증장애인 응급안전 알림서비스 ····· 93
61. 중증장애인 야간순회 방문서비스 ····· 95
62. 청소년 발달장애학생 방과후 활동서비스 ····· 96
63. 성인발달장애인 주간활동서비스 ····· 97
64. 뇌병변장애인 신변처리용품 구입비 지원 ····· 98

026 맞춤형 생계급여

추진 근거

○ 국민기초생활보장법 제8조 및 제9조

지원 대상

○ 가구의 소득인정액이 아래의 기준중위소득 32%이하인 자 (부양의무자의 연소득 1.3억원 또는 일반재산 12억원을 초과하는 경우 생계급여 대상 제외)

(단위 : 원)

구분 \ 가구규모	생계급여 기준						
	1인	2인	3인	4인	5인	6인	7인
소득인정액 (기준중위소득 32%)	765,444	1,258,451	1,608,113	1,951,287	2,274,621	2,580,738	2,876,297

지원 내용

○ 기초생계급여 지급
- 지급액 : 생계급여 선정기준액(소득인정액) - 해당 가구의 소득인정액
  예) 1인가구이며 소득인정액이 300,000원인 경우 465,450원 지급
  (765,444원 - 300,000원)

구비 서류

○ 필수서류 : 사회보장급여제공(변경)신청서, 금융정보등 제공동의서
○ 추가서류(필요시) : 임대차계약서, 소득재산신고서, 통장사본 등

지원 절차

초기상담 및 서비스 신청	소득재산 조 사	급여 결정	급여지급
동주민센터	사회복지장애인과	사회복지장애인과	사회복지장애인과

문의

○ 사회복지장애인과 생활보장팀 (☎450-1311, 7523)

027

맞춤형 의료급여

추진 근거

○ 의료급여법

지원 대상

○ 국민기초생활보장법·의료급여법·타법에 의한 의료급여 수급자

○ 선정기준 : 기준중위소득 40% 이하인 자

구 분	대 상 자
1종 수급자	- 근로무능력가구, 산정특례 등록한 결핵질환자, 희귀질환자, 중증난치질환자 및 중증질환(암환자, 중증화상환자만 해당) 등록자, 시설 수급자
2종 수급자	- 1종 의료급여 수급대상이 아닌 가구

지원 내용

○ 의료기관 이용 시 본인부담금

구 분		1차(의원)	2차(병원,종합병원)	3차(상급종합병원)	약국
1종	입원	없음	없음	없음	—
	외래	1,000원	1,500원	2,000원	500원
2종	입원	10%	10%	10%	—
	외래	1,000원	15%	15%	500원

구비 서류

○ 사회보장급여 신청(변경)서, 금융정보 등 제공 동의서 등

지원 절차

초기상담 및 서비스 신청	▶	소득재산 조사	▶	결정 및 자격관리
동주민센터		사회복지장애인과		사회복지장애인과

문의

○ 사회복지장애인과 생활보장팀 (☎450-7512)

028 맞춤형 교육급여

추진 근거

○ 국민기초생활보장법 제12조(교육급여)
○ 국민기초생활보장법 시행령 제16조(교육급여)

지원 대상

○ 기초교육급여 기준에 해당하는 대상 가구의 초·중·고 재학생
※ 교육급여 소득인정액(기준중위소득 50%)

(단위 : 원)

구분 \ 가족규모	교육급여 기준					
	1인	2인	3인	4인	5인	6인
소득인정액	1,196,007	1,966,329	2,512,677	3,048,887	3,554,096	4,032,403

지원 내용

구 분	초등학생	중학생	고등학생
교육활동지원비 (통합, 연1회 지급)	487,000원	679,000원	768,000원
고교학비	-	-	교과서대, 입학금, 수업료 (무상교육 고교 제외)

구비 서류

○ 필수서류 : 사회보장급여 신청(변경)신청서, 금융정보 등 제공 동의서
○ 선택서류(필요 시) : 임대차계약서, 소득재산신고서, 통장사본 등

지원 절차

교육급여 신청접수	소득재산 조 사	급여보장 결정·통지	보장정보 전송	바우처 신청접수	바우처 배정 및 지원
온라인 (복지로) 동주민센터	사회복지 장애인과	학교	교육청 ↓ 장학재단	온라인 (장학재단 시스템)	장학재단 및 카드사

문의

○ 서울특별시교육청 및 학교
○ 보건복지부 콜센터 (☎129) 및 한국장학재단 콜센터 (☎1599-2000)

029 저소득가정 초·중·고 교육비 지원

추진 근거

○ 초·중등교육법 제60조의4(교육비지원) 등

지원 대상

○ 국민기초생활보장수급가구 또는 차상위가구의 초·중·고 재학생
○ 한부모 가족 지원법에 따른 한부모가족 보장대상자
○ 각 학교별 학교장 추천이 결정된 학생
○ 법무부장관이 추천하는 난민 인정자 또는 그 자녀

(단위 : 원)

가구원 수 / 지원항목	초·중·고 교육비 지원 기준					
	1인	2인	3인	4인	5인	6인
학비지원, 수익자부담경비지원 (중위소득 60%)	1,435,208	2,359,595	3,015,212	3,658,664	4,264,916	4,838,883
방과후학교 자유수강권 (중위소득 80%)	1,913,611	3,146,127	4,020,283	4,878,219	5,686,554	6,451,844

지원 내용

항 목			지원대상	지원금액
학비 지원	입학금		국민기초생활수급자 한부모가족대상자 난민인정자 또는 그 자녀 법정차상위대상자 **(중위소득 60% 이하)**	학교 고지금액 전액 지원
	수업료			
	학교운영지원비			
방과후학교 자유수강권 지원			국민기초생활수급자 한부모가족대상자 난민인정자 또는 그 자녀 법정차상위대상자 **(중위소득 80% 이하)**	600,000원 + (소진시 20만원 추가지원)
수익자부담 경비 지원	전체 초중고	소규모 테마형 교육 여행비	국민기초생활수급자 한부모가족대상자 난민인정자 또는 그 자녀 법정차상위대상자 **(중위소득 60% 이하)**	500,000원 한도 지원
		수련 활동비		200,000원 한도 지원
교육정보화 지원 및 인터넷통신비			국민기초생활수급자 한부모가족대상자 난민인정자 또는 그 자녀 법정차상위대상자 **(중위소득 60% 이하)**	가구별 1회선 월 17,600원 이내

구비서류

○ 사회보장급여 제공(변경) 신청서
○ 소득·재산 신고서, 소득·재산 확인서류
※ 국민기초생활수급자, 한부모가족대상자, 법정 차상위 대상자는 생략
○ 금융정보등 제공동의서, 교육정보화 지원 동의서 등

지원절차

초기상담 및 서비스 신청		소득재산 조사		서비스 결정 및 급여지급
동주민센터, 온라인 (교육비 원클릭·복지로)	>	사회복지장애인과 (조사관리팀)	>	학교 (교육청)

문의

○ 서울특별시교육청 및 학교
○ 보건복지부 콜센터 (☎129)
○ 한국장학재단 콜센터 (☎1599-2000)
○ 교육비 중앙상담센터 (☎1544-9654)

030 서울형 기초보장제도

추진 근거

○ 서울특별시 주민안정 지원에 관한 조례 제6조

지원 대상

○ 국민기초생활보장법에 따른 생계·의료·주거급여 수급자에 해당하지 아니하는 가구

○ 대상자 기준

- 서울시 거주기간 : 신청일 현재 세대주가 주민등록이 서울시 거주자인 경우
- 소득기준 : 소득평가액 기준 **중위소득 48% 이하**

(단위 : 원)

가구규모	1인	2인	3인	4 인	5인	6인
소득기준	1,148,166	1,887,676	2,412,169	2,926,931	3,411,932	3,871,106

- 재산기준 : 총155백만원 이하/금융재산 3천6백만원이하 및 자동차기준 적합

○ 부양의무자 기준 폐지

- 단, 수급(권)자의 1촌 혈족(배우자 포함) 중 연 소득 1.3억원 또는 일반재산 12억원 초과하는 경우에는 제외

지원 내용

○ 생계급여, 해산급여, 장제급여

구 분	서울형 기초보장 제도
생계급여	- 생계급여 지원 방식 : 소득대비 차등급여 ▸ 최대지원액 : 맞춤형 생계급여의 1/2 수준, ▸ 최소지원액 : 최대지원액의 1/3 수준 ▸ 지원급여액 = 가구규모별 최대급여액 - (0.22 × 해당가구 소득평가액) 기준중위소득에 따라 매년변동
해산급여	- 맞춤형 급여 수급자와 동일(1인당 700천원) ※ 추가 출생영아 1인당 700천원 추가 지급
장제급여	- 맞춤형 급여 수급자와 동일(1구당 800천원)

(단위 : 원)

구 분	1인	2인	3인	4인	5인	6인
최대지원	382,730	629,230	804,060	975,650	1,137,320	1,290,370
최소지원	127,580	209,750	268,020	325,220	379,110	430,130

구비서류

○ 서울형 기초보장제도 급여신청서, 사회복지서비스 및 급여제공(변경)신청서, 소득·재산신고서, 금융정보 등 제공 동의서, 기타(임대차계약서, 사용대차확인서, 가족관계증명서, 소득·재산 확인서류) 등

※ 맞춤형 급여 및 서울형 기초보장 급여 병행신청(서울형 단독신청 불가)

지원절차

상담 및 신청	>	조사·변동·사후관리	>	보장결정·급여지급
동주민센터		사회복지장애인과		사회복지장애인과

문의

○ 사회복지장애인과 생활보장팀 (☎450-1311)

031 의료급여_요양비 지원

추진 근거

○ 의료급여법
○ 국민기초생활보장법 제12조의 3(의료급여)

지원 대상

○ 긴급한 상황이나 그 밖의 부득이한 사유로 질병, 부상, 출산 등에 대해 의료급여를 받은 수급자
○ 의료 급여기관 외의 장소에서 출산한 의료급여 수급자 등

지원 내용

구 분	내 용
질병·부상·출산 요양비	- 질병·부상·출산에 대해 요양을 받은 경우 의료급여 비용에 상당하는 금액 지원 - 의료급여기관 외의 장소에서 출산한 경우 자녀당 250,000원 지원
복막투석 소모성 재료비	- 복막 관류액 지원 : 실구입가로 지급 - 소모성재료(카세트, 배액백, 미니캡) 지원(10,420원/일)
당뇨병 소모성 재료비 및 당뇨병 관리기기	○ 당뇨병 소모성 재료비 - 혈당측정검사지, 채혈침, 인슐린주사기·주사바늘, 인슐린펌프용 주사기·주사바늘, 연속혈당측정용 전극 구매비 - 제1형 당뇨환자 2,500원/일 지원(최대 180일) 제2형 당뇨환자 900~2,500원/투여횟수/일 지원(최대 90일) ○ 당뇨병 관리기기(제1형 당뇨병환자 해당) - 연속혈당측정기(210천원/3개월), 인슐린자동주입기(1,700천원/개)
자가도뇨 소모성 재료비	- 요류역학검사 결과, 진단기준에 부합할 경우 급여 지원 - 9천원/일 지원(1일 최대 소모성 재료 6개 이내의 범위)
산소치료 대여료 지원	- 가정용 산소치료 기기대여료 : 12만원/월 - 휴대용 산소치료 기기대여료 : 20만원/월
인공호흡기 대여료 지원	- 인공호흡기(혼합형 535,000원/월, 기본소모품 1세트 60,000원)
기침유발기 대여료 지원	- 인공호흡기 사용하는 사람 중 기침유발기 서비스를 제공받는 경우 - 160,000/월 이내로 지급
양압기 대여료 지원	- 수면무호흡증으로 양압기가 필요하다고 인정되는 자 - 기기 대여료 : 76,000~126,000원, 마스크 95,000원/1개/연

구비서류

○ 요양비 지급청구서
○ 처방전
○ 세금계산서 또는 거래명세서, 매출전표, 검사결과지 등

지원절차

요양비 청구		관련서류 검토		요양비 지급
사회복지장애인과 또는 동 주민센터	▶	사회복지장애인과	▶	청구인 계좌로 입금

문의

○ 사회복지장애인과 생활보장팀 (☎450-7514)

032 의료급여_장애인보조기기 지원

추진 근거

○ 의료급여법
○ 국민기초생활보장법 제12조의 3(의료급여)

지원 대상

○ 의료급여수급자 중 『장애인복지법』에 따라 등록한 장애인

지원 내용

○ 장애유형에 따른 장애인보조기기 구입비 지원
- 의지 및 보조기, 전동보장구, 보청기 등 9개 분류 92개 품목
- 유형별 기준액, 고시금액, 실구입 금액 중 최저금액 지급
- 보장구 유형별 1인당 내구연한 기간 내 1회만 지급

※ 주요 장애인 보장구의 유형, 기준액 및 내구연한

유 형	기준액	내구연한	유 형	기준액	내구연한
보 청 기	1,310천원	5년	의료용 스쿠터	1,920천원	6년
수동휠체어	480천원	5년	맞춤형교정용신발	250천원	2년
전동휠체어	2,360천원	6년	종아리 의지	1,380천원	3년

구비 서류

○ 신규 신청시 : 보조기기급여 신청서, 처방전
○ 비용 청구시 : 보조기기급여비 지급청구서, 검수확인서, 세금계산서 등

지원 절차

신청 (신청서, 처방전)	적격여부결정	구입비용청구 (청구서, 검수확인서 등)	비용지급 사후관리
동 주민센터 사회복지장애인과	사회복지장애인과 (우편통보)	동 주민센터 사회복지장애인과	사회복지장애인과 동 주민센터

문의

○ 사회복지장애인과 생활보장팀 (☎450-7514)

033 의료급여_노인틀니·치과임플란트 지원

추진 근거

○ 의료급여법, 동법 시행령 및 시행규칙
○ 2025년 의료급여사업안내(지침)

지원 대상

○ 65세이상 의료급여 수급자
※ 치과임플란트의 경우 완전 무치악 환자는 제외

지원 내용

구 분	본인부담률	적용기간
노인틀니	의료급여1종(5%)/의료급여2종(15%)	7년에 1회 적용
치과임플란트	의료급여1종(10%)/의료급여2종(20%)	평생 2개 지원

구비 서류

○ 의료급여 틀니/임플란트 대상자 등록 신청서

지원 절차

○ 요양기관정보마당을 통한 간소화 신청(온라인)

서비스 신청	지원여부 조사	서비스 등록 및 관리
의료급여기관 (수급자 신청대행)	사회복지장애인과	사회복지장애인과

○ 신청서 제출을 통한 신청(오프라인)

서비스 신청	지원여부 조사	서비스 등록 및 관리
사회복지장애인과 또는 동 주민센터	사회복지장애인과	사회복지장애인과

문의

○ 사회복지장애인과 생활보장팀 (☎450-7516)

034 의료급여_건강생활유지비

추진 근거

○ 의료급여법
○ 국민기초생활보장법 제12조의 3(의료급여)

지원 대상

○ 1종수급자 전체(본인부담면제자, 급여제한자 제외)

지원 내용

○ 지원금액 : 1인당 매월 6,000원 지원
- 수급자별 건강보험공단 가상계좌에 매월 1일에 생성
- 외래진료 시 사용 가능

○ 잔액이 남은 수급자에게 다음연도에 정산하여 현금으로 지급(반기별 1회)
- 사망하였거나 2,000원 미만 남은 자는 지급대상에서 제외

지원 절차

매월 가상계좌에 건강생활유지비 생성	>	잔액 지급대상 통보	>	대상 확인 후 전년도 잔액 지급
국민건강보험공단		국민건강보험공단		사회복지장애인과

문의

○ 사회복지장애인과 생활보장팀 (☎450-7514)

035 의료급여_임신·출산 진료비 지원

추진 근거

○ 의료급여법
○ 국민기초생활보장법 제12조의 3(의료급여)

지원 대상

○ 의료급여 수급자 중 임신 중이거나 출산(유산 및 사산 포함)한 수급자 및 출생일로부터 2세미만 영·유아

지원 내용

○ 지원금액 : 단태아 100만원, 다태아 태아당 100만원
○ 지원방법 : 개인별 가상계좌에 지원금액이 생성되고, 의료급여기관에서 임신·출산 진료 시 발생하는 본인부담금에 대하여 사용(비급여 포함)
○ 지원기간 : 출산예정일(출산일)로부터 2년까지 사용

구비 서류

○ 의료급여 임신·출산 진료비 지원 신청서
○ 임신·출산 사실증명서

지원 절차

서비스 신청		지원여부 검토		서비스 결정 및 안내
동주민센터 또는 복지로(온라인)	▶	사회복지장애인과	▶	사회복지장애인과

문의

○ 사회복지장애인과 생활보장팀 (☎450-7514)

036 의료급여_임플란트·틀니 비용 지원(구비)

추진 근거

○ 국민기초생활보장법 제12조의3 및 의료급여법 제3조
○ 서울특별시 광진구 저소득주민의 생활안정 지원에 관한 조례

지원 대상

○ 60~64세 의료급여 수급자
○ 시술 시작일부터 신청일 현재 광진구에 주소지를 둔 자

지원 내용

○ 100만원 이내 실비 지원(본인부담금 제외)
  - 본인부담금 : 1종 10%, 2종 20%
○ 1인당 평생 1회에 한함

구비 서류

○ 지원 신청서
○ 증빙서류(진료비 영수증 등 시술일, 비용 등 확인 가능한 서류 일체)
○ 통장 사본(압류방지계좌 사용 불가)
○ 동 사례회의 결과보고서

지원 절차

서비스 신청	>	검토 및 결정	>	비용 지급
동주민센터		사회복지장애인과		사회복지장애인과

문의

○ 사회복지장애인과 생활보장팀 (☎450-7516)

037 저소득 시민 부가급여 지급

추진 근거

○ 서울특별시 주민생활안정 지원에 관한 조례
○ 서울특별시 주민생활안정 지원에 관한 조례 시행규칙

지원 대상

○ 기초생계·의료급여 대상자 및 저소득 보훈대상자
※ 저소득보훈대상자 : 서울지방보훈청 추천

지원 내용

구분	지원대상	지원내용(지원시기)	지원기준
교통비	기초생계·의료급여 수급자	교통비(중·고등학생) (3월,6월,9월,12월)	1인당 연 432천원 (900원×2회×20일×12개월)
명절 위문금	기초생계·의료급여 수급자	설날, 추석 위문금 (1월,9월)	가구당 연 50천원
월동 대책비	기초생계·의료급여수급자 및 저소득 보훈대상자	월동대책비 (11월)	가구당 연 50천원

※ 교통비 : 신규 수급자는 급여 개시일이 속한 달부터, 타 시·도 전입자는 전입일이 속한 달부터 당해 분기 지원액을 월할 계산하여 지급하고, 휴학, 자퇴, 퇴학 등 학적변동과 소득변동으로 급여 중지가 결정된 때에는 다음 분기부터 지원 중지

○ 지급일

구분	교통비	명절위문금	월동대책비
지급일	1분기 : 3/20 2분기 : 6/20 3분기 : 9/20 4분기 : 12/20	설 : 1월 추석 : 9월	11월

구비서류

○ 별도 구비서류 없음(지원대상자 해당시 지급)

지원절차

지원대상자 명단제출		예산 신청		부가급여 지원
동주민센터	▶	사회복지장애인과 복지정책과	▶	사회복지장애인과 복지정책과

문의

○ 교통비, 월동대책비 : 사회복지장애인과 생활보장팀 (☎450-7523, 7619)
○ 명절위문금 : 복지정책과 복지자원팀(☎450-7494)

038 해산급여

추진 근거

○ 국민기초생활보장법 제13조

지원 대상

○ 생계, 의료, 주거급여 수급자가 출산(출산예정 포함)한 경우
※ 의료기관의 진단서 등으로 증명된 사산 또는 유산한 경우도 출산에 포함

지원 내용

○ 1인당 700천원을 현금으로 지급
- 추가 출생영아 1인당 700천원 추가지급(쌍둥이 출산 시 1,400천원 지급)

구비 서류

○ 복지대상자 해산급여 지원 신청서
※ 출생신고시 해산(출산)급여 신청 동시 접수 가능(통합신청서 서식 가능)
○ 출생신고서 (주민등록상 출생신고가 되어 있으면 구비서류 없음)
○ 사산시는 의사·한의사 또는 조산사의 사실확인서를 첨부하여 신청
- 해산급여와 산모·신생아 도우미(바우처) 서비스 중복 신청 가능

지원 절차

초기상담 및 급여(서비스) 신청	▶	대상자 확정 및 지원
동주민센터		사회복지장애인과

문의

○ 사회복지장애인과 생활보장팀 (☎450-7121)

039 장제급여

추진 근거

○ 국민기초생활보장법 제14조

지원 대상

○ 생계, 의료, 주거급여 수급자가 사망한 경우
※ 시설수급자 사망 시 어르신복지과에서 장제급여 지급
○ 의사자로 사망한 경우 (※ 신청기간 : 의사자 인정일로부터 3년 이내)

지원 내용

○ 생계, 의료, 주거급여 수급자가 사망한 경우 사체의 검안·운반·화장 또는 매장 등 기타 장례 지원으로 1구당 800천원 지급
○ 장제를 실제 행하는 자에게 지급 (지급대상자의 통장으로 지급)

구비 서류

○ 복지대상자 장제급여 지원신청서
○ 사망진단서 또는 사체검안서 (주민등록상 사망신고가 되어 있으면 구비서류 없음)
○ 실제 장제를 행하고 비용 지급 여부를 확인하기 위한 영수증 등

지원 절차

초기상담 및 급여(서비스) 신청	▶	대상자 확정 및 지원
동주민센터		사회복지장애인과

문의

○ 사회복지장애인과 생활보장팀 (☎450-7121)

040 저소득층 정부양곡 할인지원

추진 근거

○ 양곡관리법 제9조

지원 대상

○ 기초생활수급자 및 차상위계층 복지수급자 중 정부양곡 구입 희망자
○ 기초생활(생계·의료급여)수급자
○ 기초생활(주거·교육급여)수급자 및 차상위계층(기준중위소득 50% 이하 가구)
- 한부모가족지원법에 의한 보호대상 가구 (청소년한부모가족 포함)
- 차상위 본인부담경감 대상 가구(국민건강보험공단 발급 서류를 통해 확인)
- 자활사업에 참여하는 차상위 가구
- 장애인 수당, 장애인 연금 수급 가구
- 차상위계층확인서 발급 대상 가구

지원 내용

○ 생계·의료급여 수급자 : 양곡할인지원 및 택배비
○ 주거·교육급여 수급자 및 차상위계층 : 양곡할인지원 및 택배비

구분	양곡 ('24년산)	가격 (원)	택배비	비고
생계·의료급여 수급자	10Kg	2,500	기본 2,800원 (희망나르미)	- 1인당 월10kg 구매 가능 - 포장 단위 일괄 10kg으로 통일
주거·교육급여 수급자 및 차상위계층		10,000		

- 생계급여수급자는 신청가격 이상에 해당하는 금액을 생계급여로 지원받는 경우 생계급여에서 본인부담금 공제
- 의료·주거·교육급여 수급자 및 기타 차상위계층 수급자의 경우 본인부담금을 거주지 동주민센터 계좌(양곡대금 출납전용)로 입금

지원 절차

상담 및 신청	대상자 확정	양곡배달
동주민센터 (매달1일~10일)	사회복지장애인과	희망나르미 협동조합 (매달 21일부터 15일 이내)

문의

○ 사회복지장애인과 생활보장팀 (☎450-7619)

041

저소득주민 건강보험료 지원

추진 근거

○ 서울특별시 광진구 저소득주민 건강보험료 등 지원에 관한 조례

지원 대상

○ 광진구에 거주하는 저소득주민 중 보험료 부과금액이 월 최저보험료 이하인 국민건강보험공단 광진지사의 지역 가입자로 아래의 대상자로 구성된 세대
- 주민등록상 만 65세이상 노인 세대
- 「장애인복지법」에 따른 등록장애인 세대
- 「한부모가족지원법」에 따른 한부모가족 세대

※ 생계·의료급여 수급자 제외

지원 내용

○ 건강보험료 및 장기요양보험료 월 최저보험료(22,340원) 이하 전액 지원

※ 보험료 지원은 연중 실시하되, 월별 보험료산정에 따라 매월 납부마감일 전에 지원

구비 서류

○ 저소득주민 국민건강보험료 및 장기요양보험료 지원 신청서

지원 절차

신 청	자격기준 검토	보험료 확인	보험료청구 (공단→구)	보험료청구 (구→공단)
동주민센터	사회복지 장애인과	건강보험공단 광진지사	건강보험공단 광진지사	사회복지 장애인과

문의

○ 사회복지장애인과 생활보장팀 (☎450-7619)

042 기초생활보장가구 이사비용 지원

추진 근거

○ 광진구 저소득주민의 생활 안정지원에 관한 조례 제3조 제1항 6호

지원 대상

○ 국민기초생활보장(생계·의료) 수급가구 중 가구원 전체가 광진구 전입한 가구

지 원 대 상	▸ **가구원 전체**가 관내 전입한 가구
신 청 기 한	▸ 전입신고 후 60일 이내
지 원 횟 수	▸ 2년에 1회 지원
제 외 대 상	▸ 시설수급자(공동생활 가정, 보장시설 입소자) ▸ 타법 의료급여 수급자 ▸ 관외 전출자 및 일부 전입가구 ▸ 서울시 및 타자치구 등에서 이사비 수혜가구

지원 내용

○ 가구당 40만원 이내 이사비용 (실비) 지급
- 운반비 및 인건비 등 실제 이사에 소요된 비용

구비 서류

○ 이사비용지원 신청서
○ 임대차계약서 또는 사용대차확인서
○ 이사비용 지출 영수증, 통장사본

지원 절차

접수 및 제출	▶	지급결정	▶	비용지급
동주민센터		사회복지장애인과		사회복지장애인과

문의

○ 사회복지장애인과 생활보장팀 (☎450-7514) 및 거주지 동주민센터

043 장애인일자리 지원

추진 근거

○ 장애인복지법 제21조(직업)
○ 장애인복지법 시행령 제13조의2(장애인일자리사업실시)

지원 대상

○ 서울시 거주 만18세 이상 「장애인복지법」상 등록된 미취업 장애인
※ 참여 신청 제외 대상
- 국민건강보험 직장가입자(피부양자는 제외)
- 사업자등록증이 있는자
- 정부부처 및 지자체에서 추진 중인 타 재정지원 일자리사업에 참여중인 자
- 장애인일자리사업에 2연 연속 반복 참여자
  * 반복참여 제한 예외 : 장애정도가 심한 장애인, 기초생활수급자, 만65세 이상인 자
- 장기요양등급판정을 받은 자
- 최근 1년 내 장애인일자리사업 참여 중단 조치를 받은 자
- 수행기관 및 배치기관의 법인 또는 기관 단체 대표, 임직원

지원 내용

○ 미취업 장애인의 일반노동시장으로 취업을 위한 실무능력 습득을 지원하고, 사회참여 확대 및 일정기간 소득을 보장하는 일자리
- 배치기관 : 동 주민센터, 장애인복지시설, 장애인 단체 등에 파견
- 주요직무 : 행정도우미, 사무보조, 편의시설모니터링, 급식도우미, 환경정리 등

○ 모집기간 : 전년도 11월 ~ 12월, 홈페이지 등 모집공고를 통해 모집·선발
○ 사업기간 : 당해연도 1월 ~ 12월(12개월)
○ 근무시간 및 임금
- 전일제 : 일8시간/주5일, 월 2,096,270원, 4대보험가입, 퇴직금 지급(1년 근무자 (2025년 기준, 4대보험 본인부담금 포함)
- 시간제 : 일4시간/주5일, 월 1,048,140원, 4대보험가입, 퇴직금 지급(1년 근무자) (2025년 기준, 4대보험 보인부담금 포함)
- 복지일자리 : 주 14시간 이내(월 56시간) 월 561,680원, 산재·고용 보험 가입 (2024년 기준, 고용보험 본인부담금 포함)
- 특화형일자리 : 주 25시간 이내, 월 1,313,930원 4대보험 가입, 퇴직금 지급 (1년 근무자) (2024년 기준, 4대보험 본임부담금 포함)
  * 복지일자리 및 특화형일자리 23년도부터 민간위탁사업으로 전환

구비서류

○ 필수서류 : 참여신청서 및 개인정보 수집이용 및 제3자 제공 안내 및 동의서 (신분증 지참 및 자필서명)

○ 추가서류 : 여성가장 및 취업지원대상자 증빙, 자격증 소지 및 졸업예정자 증빙서류

지원절차

참여자 모집 공고 및 신청 접수	서류심사 및 면접전형	최종 합격 발표 및 배치	사업 참여 (근로)
사회복지장애인과 (방문접수)	사회복지장애인과 (선발위원회)	사회복지장애인과	복지시설·단체 등

문의

○ 사회복지장애인과 장애인자립팀 (☎450-7586)

044

장애인 보조기기 교부

추진 근거

○ 장애인노인등을 위한 보조기기지원 및 활용촉진에 관한 법률 제7조(보조기기 지원 및 활용촉진 사업), 제8조(보조기기 교부 등)

지원 대상

○ 장애종별 : 장애인복지법 제32조의 규정에 따라 등록한 지체·뇌병변·시각·청각·심장·호흡·발달·언어 장애인

○ 소득수준 : 국민기초생활보장법상 생계·의료·주거·교육급여 수급자 및 차상위계층

지원 내용

○ 장애유형별 지원품목 및 내구연한

장애유형	보조기기	내구연한
지체·뇌병변	보행차, 좌석형 보행차, 탁자형 보행차	5
	식음료 섭취용 보조기기, 식사도구(칼, 포크, 젓가락, 빨대), 머그컵, 유리컵, 컵 및 받침접시, 접시 및 그릇, 음식보호대	1
	목욕의자, 이동변기, 독립형 변기 팔 지지대 및 등 지지대, 지지대 및 손잡이(안전손잡이), 장애인용 유모차, 차량 내 착석을 위한 좌석과 방석 등(장애인용 카시트)	5
	휴대용 경사로	8
	환경 제어 장치, 바닥 특수 앉기 자세유지용 장치, 목욕용 미끄럼방지용품, 기립 훈련기	3
지체·뇌병변·심장·호흡	미끄럼 및 회전을 위한 보조기기	4
	의류 및 신발(장애인용 의복)	2
	휠체어 악세서리, 낙상알림기	5
	전동침대	10
	소변수집장치, 독서용 탁자, 책상 및 독서대(높낮이 조절 책상)	3
지체·뇌병변·심장·호흡	대화용장치	3
지체·지적·자폐성·청각·언어	대체입력장치(스위치)	3
지체·뇌병변·지적·자폐성	기억지원 보조기기(투약알림기)	5
청각	전동시계	2
	신호장치(시각신호표시기), 헤드폰(청취증폭기)	3
	표준네트워크 전화기(영상전화기)	4
심장	욕창예방 방석, 욕창예방 매트리스	3
시각	음향신호기 리모컨, 음성시계, 독서확대기, 광학문자판독기	2
	녹음 및 재생장치	4
	특수키보드(모바일제어 특수키보드)	5
	특수출력 소프트웨어(화면읽기 소프트웨어)	3

구비서류

○ 장애인 등록 및 서비스 신청서(장애인복지법 시행규칙 별지 제1호의4 서식)
○ 저소득층 증빙서류(수급자, 차상위계층)

지원절차

접수 및 신청등록	자격기준 검토	보조기기 상담	교부 여부 결정 및 교부
동주민센터	사회복지 장애인과	보조기기 업체	사회복지 장애인과

문의

○ 사회복지장애인과 장애인시설팀 (☎450-7563)

045

전동보장구 사고 보험지원

추진 근거

○ 광진구 장애인 전동보장구 보험 가입 및 지원 조례

지원 대상

○ 광진구 주민으로 전동보장구(전동휠체어, 전동스쿠터) 운행 중 교통사고 가해자

지원 내용

○ 전동보장구(전동휠체어 및 전동스쿠터) 운행 중 발생하는 사고에 대비하기 위해, 전동보장구 전용 보험 가입 및 보험료를 지원

○ 보장내용

- 피보험자(전동보장구 이용인 등)의 전동보장구 운행 중 발생하는 제3자에 대한 대인·대물 배상 책임 사고당 5천만원 한도 보장 (※ 보험약관에 따름)

구 분	내 용	보장금액
대인배상	전동보장구 운전 중 타인을 부상케 한 경우	- 사고당 5천만원 한도 - 자기부담금 3만원 - 자손 및 자상 제외
대물보상	전동보장구 운전 중 타인의 재물을 손상한 경우	

지원 절차

전동보장구 사고 발생	지정 보험사에 전화로 보험금 청구 신청	피보험자의 광진구민 여부 확인	심사·결정 보상처리
피보험자	보험사	사회복지 장애인과	보험사

문의

○ 사회복지장애인과 장애인시설팀 (☎450-7563)

046 장애인 휠체어 수리·대여 및 전동보장구 급속충전기 설치 사업

추진 근거

○ 서울특별시 광진구 장애인휠체어 등 수리 지원에 관한 조례 제6호 (수리비용 지원절차)

지원 대상

○ 장애인 수동휠체어, 전동휠체어 및 전동스쿠터 수리 지원
- 광진구에 주소지를 둔 등록장애인 중 휠체어 및 전동스쿠터 소유자

○ 동주민센터 수동휠체어 대여 지원
- 광진구 주민

지원 내용

○ 수동휠체어, 전동휠체어 및 전동스쿠터 수리비용 지원
- 기초생활수급자 및 차상위 장애인 : 연간 30만원 이내 지원
- 비저소득층 장애인 : 2분의 1을 지원하되 연간 15만원 이내 지원

○ 휠체어 무료 대여 서비스 지원
- 대여기간 : 14일 이내

○ 전동보장구 급속충전기 설치 지원 관리

(단위 : 대)

연번	설치장소	설치대수			설치장소
		계	실내	실외	
계		37	27	10	
1	공공시설	22	13	9	광진구청, 중곡보건지소, 15개 동주민센터, 광진문화예술회관, 광진정보도서관, 중곡문화체육센터, 광진구민체육센터, 자양한강도서관(자양체육관)
2	교통시설	6	6	-	지하철 역사 내 건대입구역, 군자역, 아차산역, 중곡역, 광나루역, 어린이대공원역
3	기타시설	9	8	1	정립회관(3곳), 한국뇌병변장애인인권협회, 광진장애인회관(2곳) 정립전자, 건국대학교, 아차산 동행숲길(전망데크)

구비서류

○ 장애인 수동휠체어, 전동휠체어 및 전동스쿠터 수리 지원
- 신분증, 장애인 휠체어 서비스 신청서 및 수리의뢰서

○ 동주민센터 수동휠체어 대여
- 신분증

지원절차

수리신청	자격확인	방문수리	수리비정산
동주민센터	사회복지장애인과	위탁수리업체	사회복지장애인과

문의

○ 사회복지장애인과 장애인시설팀 (☎450-7563)

047 장애 진단서 발급비 및 검사비 지원

추진 근거

○ 장애인복지법 제30조(경제적 부담의 경감)

지원 대상

○ 장애 등록을 위한 진단비·검사비
- 기초생활수급자로서 신규 장애인등록 신청자
- 재판정으로 재진단을 받는 등록 장애인 중 수급자 또는 차상위계층
  ※ 장애정도 조정신청·이의신청의 경우, 진단비 지원대상이 아님

지원 내용

대상자	지원 내용
진단비 대상자 (기초생활수급자, 차상위계층)	- 지적장애, 자폐성 장애, 정신장애 : 4만원 - 기타장애 : 1만 5천원 ※ 기준비용 내에서 지원(추가비용은 본인부담, 기준비용보다 영수액이 적은 경우 영수액으로 지원)
검사비 대상자 (기초생활수급자, 차상위계층)	- 최대 10만원까지 지원 ※ 기준비용 내에서 지원(추가비용은 본인부담, 기준비용보다 영수액이 적은 경우 영수액으로 지원)

구비 서류

○ 장애인등록 진단비(검사비)신청서
○ 통장사본, 영수증
○ 기타 각 대상자별 해당 서류 등(필요시)

지원 절차

초기상담 및 서비스 신청	▶	대상자 결정	▶	진단비 및 검사비 지급
동주민센터		사회복지장애인과		사회복지장애인과

문의

○ 사회복지장애인과 장애인복지팀 (☎450-7626)

048

장애인연금

추진 근거

○ 장애인연금법 제3조(국가 및 지방자치단체의 책무)

지원 대상

○ 신청일이 속한 월 당시 18세 이상인 등록 중증장애인 중 월 소득인정액이 단독가구 1,380천원, 부부가구 2,280천원(2025년 기준)에 해당하는 자
- 중증장애인 : 장애등급 1급~3급 중복 장애. 3급 장애 외에 장애가 하나 이상 추가되면 3급 중복장애 (주장애가 3급이며, 5급 또는 6급 부장애가 추가 등록되면 해당)
- 단, 중복합산하여 3급으로 상향 조정된 경우는 제외

○ 직역연금 등의 수급권자나 그 배우자는 대상에서 제외
- 공무원, 사립학교 교직원, 군인, 별정 우체국 연금 또는 직역 재직기간이 10년 이상인 연계퇴직·연계퇴직 유족 연금 수급자 및 그 배우자

지원 내용

○ 기초급여

구 분	지원내용
18~64세(단독)	342,510원
65세 이상	동일한 성격의 급여인 기초연금으로 전환(별도 신청 필요), 기초급여는 미지급됨

○ 부가급여

구 분	지원내용	
	65세 미만	65세 이상
기초생활수급자 (생계, 의료 수급자)	90,000원	- 재가 수급자 : 432,510원 - 보장시설수급자 (일반) : 미지급 - 보장시설수급자 (급여특례) : 80,000원
차상위계층 (주거, 교육 수급자)	80,000원	- 일 반 : 80,000원 - 65세 이상 급여특례 : 150,000원
차상위초과	30,000원	- 50,000원

구비서류

○ 사회복지서비스 및 급여제공(변경)신청서
○ 소득재산신고서, 금융정보 등 제공동의서(본인 및 배우자), 신분증
○ 사용대차확인서(무료임차의 경우)
○ 장애인명의의 통장사본
○ 기타 각 대상자별 해당 서류 등(필요시)

지원절차

초기상담 및 서비스 신청		대상자 통합조사		대상자 확정 및 장애인연금 지급
동주민센터	▶	사회복지장애인과 (복지조사관리팀)	▶	사회복지장애인과 (장애인복지팀)

문의

○ 사회복지장애인과 장애인복지팀 (☎450-7626)
○ 보건복지부 콜센터 (☎129)

049

장애수당

추진 근거

○ 장애인복지법 제49조(장애수당)

지원 대상

○ 기초생활보장수급자 및 차상위계층 중 18세 이상의 장애인연금법상 중증장애인에 해당하지 않는(종전3~6급) 장애인
○ 연령기준 : 신청월 기준 18세 이상(재학·휴학 중인 18~20세는 장애아동수당 대상으로 제외)
○ 신청일 현재 등록한 장애인

지원 내용

○ 기초수급자 및 차상위 : 매월 60,000원
○ 보장시설 수급자 : 매월 30,000원

구비 서류

○ 사회복지서비스 및 급여제공(변경)신청서
○ 소득재산신고서, 금융정보 등 제공동의서, 신분증, 장애인명의의 통장사본
○ 사용대차확인서(무료임차의 경우) 및 기타 각 대상자별 해당 서류 등(필요시)

지원 절차

초기상담 및 서비스 신청	▶	대상자 통합조사	▶	대상자 확정 및 장애수당 지급
동주민센터		사회복지장애인과 (복지조사관리팀)		사회복지장애인과 (장애인복지팀)

문의

○ 사회복지장애인과 장애인복지팀 (☎450-7626)
○ 보건복지부 콜센터 (☎129)

050 장애아동 수당

추진 근거

○ 장애인복지법 제50조(장애아동수당 및 보호수당)

지원 대상

○ 18세 미만 등록 장애인으로 국민기초생활보장수급자 및 차상위계층

※ 18~20세의 초·중등 교육법 제2조에 따른 학교에 재학·휴학 중인 중증장애인은 중증장애아동수당과 장애인연금 선택신청 가능(단, 중복수급 불가)
(중증장애인 : 1급·2급 및 3급 중복 장애인 / 경증장애인 : 3~6급 장애인)

지원 내용

○ 중증 : 국민기초수급자(220,000원), 차상위계층(170,000원), 보장시설수급자(90,000원)

○ 경증 : 국민기초수급자(110,000원), 차상위계층(110,000원), 보장시설대상자(30,000원)

구비 서류

○ 사회복지서비스 및 급여제공(변경)신청서

○ 소득재산신고서, 금융정보 등 제공동의서, 신분증, 장애인명의의 통장사본

○ 사용대차확인서(무료임차의 경우) 및 기타 각 대상자별 해당 서류 등(필요시)

지원 절차

초기상담 및 서비스 신청	▶	대상자 통합조사	▶	대상자 확정 및 장애수당 지급
동주민센터		사회복지장애인과 (복지조사관리팀)		사회복지장애인과 (장애인복지팀)

문의

○ 사회복지장애인과 장애인복지팀 (☎450-7626)

○ 보건복지부 콜센터 (☎129)

051 장애인가정 양육지원금 지급

추진 근거

○ 장애인복지법 제9조(국가와 지방자치단체의 책임)
○ 서울특별시 광진구 장애인 양육지원금 지급 조례

지원 대상

○ 7세 미만의 아동을 양육하는 남녀 등록 장애인 가정
※ 신청일 기준 1년 전부터 현재까지 광진구에 거주하는 장애인 가정에 해당

지원 내용

○ 자녀가 7세가 되는 날이 속하는 달의 전달까지 매월 10만원 지급

구비 서류

○ 신청서
○ 장애인증명서 또는 장애인복지카드, 주민등록등본, 초본, 가족관계증명서
○ 장애인 본인 명의 입금 계좌 통장 사본, 개인정보 제공 및 활용동의서 등

지원 절차

신청 및 자격요건 확인	▶	대상자 결정	▶	양육지원금 지급
동주민센터		사회복지장애인과		사회복지장애인과

문의

○ 사회복지장애인과 장애인복지팀 (☎450-7626)

052 장애인가정 출산비용 지원

추진 근거

○ 장애인복지법 제9조(국가와 지방자치단체의 책임)
○ 서울특별시 광진구 장애인가정 출산지원금 지원 조례

지원 대상

○ '25년 1월 1일 이후 여성장애인이 출산 또는 남성장애인의 배우자가 출산한 경우
※ 신생아 출생일 기준 1년 전부터 신청일 현재까지 광진구에 거주하는 장애인 가정
○ 장애인 혹은 그 배우자가 임신기간 4개월 이상의 태아를 유산·사산한 경우
※ 다만, 인공 임신중절(「모자보건법」 제14조 제1항에 따른 경우는 제외)에 따른 유산의 경우는 지원 불가

지원 내용

대상자 구분	지원금액 (아기1명당)	비 고
여성장애인	120만원 (국:시 = 50:50)	전년도 미지원 대상자는 예산의 한도 내에서 지급 ※ 구비 사업과 중복 가능 (출생 아동이 1명인 경우 최대 170만원 지급)
남성장애인	120만원 (시비 100%)	
장애인가정	50만원 (구비 100%)	전년도 미지원 대상자는 예산의 한도 내에서 지급

구비 서류

○ 신청서 및 신청자 신분증(대리인 신청시 대리인 본인 신분증 포함)
○ 출산 확인서류(주민등록등본, 가족관계증명서, 출생증명서), 의료기관 발행 사산(사태)진단서(임신기간 4개월 이상 태아 유산·사산일 경우) 중 1부
○ 장애인 본인 명의 입금 계좌 통장 사본 등

지원 절차

신청 및 자격요건 확인	▶	대상자 결정	▶	출산비용 지급
동주민센터		사회복지장애인과		사회복지장애인과

문의

○ 사회복지장애인과 장애인복지팀 (☎450-7626)

053 장애인 의료비 지원

추진 근거

○ 장애인 건강권 및 의료 접근성 보장에 관한 법률 제17조(의료비 지원)

지원 대상

○ 국민기초생활수급자 중 의료급여 2종 수급권자인 등록 장애인
○ 건강보험의 차상위 본인부담 경감 대상자인 등록장애인(만성질환자 및 18세 미만)
※ 장애인만 지원되고 장애인과 세대를 같이하는 비장애인은 미지원
※ 지원 대상에 해당하면 의료기관에서 진료비를 직접 신청

지원 내용

○ 지원대상자가 의료기관을 이용할 때 발생하는 본인부담금의 일부 또는 전액을 지원

구분	의료급여기관		구 분	본인부담금	장애인의료비 지원내용
외래	제1차 의료급여기관 (의원, 보건의료원)		원내 직접 조제	1,500원	750원
	제2차 의료 급여 기관	제17조 만성질환자	원내 직접 조제	2,000원	전액
			그 이외의 경우	1,500원	전액
			특수장비촬영 (CT, MRI, PET)	특수장비총액의 15%	전액
		만성질환자 외	의료(요양)급여비용총액의 15%		전액
	제3차 의료급여기관		의료급여비용총액의 15%		전액
입원	제1·2·3차 의료급여기관		의료급여비용총액의 10%		전액
			본인부담 식대		없음

지원 절차

대상자 병원 이용시 본인부담금 감면	진료비 청구	의료비 지급
의료기관	병원 → 건강보험공단	건강보험공단 → 병원

문의

○ 사회복지장애인과 장애인복지팀 (☎450-7626)
○ 보건복지부 콜센터 (☎129)

054 장애인일자리 자립자금대여

추진 근거

○ 장애인복지법 제41조(자립 자금 대여 등)

지원 대상

○ 소득인정액 기준중위소득 50%초과 100%이하 가구 성년 등록 장애인
○ 저소득 장애인에게 생업, 출퇴근용 자동차 구입, 기술훈련, 보조기구 구입 등에 필요한 자금을 장기 저리로 대여하여 자립 유도 및 생활안정 도모
(주택 보증금 용도 등으로 신청 불가)
○ 2025년 대상자 선정기준(가구별 월 소득인정액 기준)

1인가구	2인가구	3인가구	4인가구	5인가구	6인가구
1,196,007원 초과 2,392,013원 이하	1,966,329원 초과 3,932,658원 이하	2,512,677원 초과 5,025,353원 이하	3,048,887원 초과 6,097,773원 이하	3,554,096원 초과 7,108,192원 이하	4,032,403원 초과 8,064,805원 이하

- 보장가구(조사범위) : 동일한 주거지에서 같이 사는 2촌 이내 가구원
(단, 부부 및 30세미만 미취업 미혼자녀는 동일 주거와 관계없이 포함)
- 부양의무자 기준 미적용(장애인이 속한 개별가구의 소득인정액만으로 자격 판단), 보장기관 확인소득 및 사적이전소득, 부양비도 미적용

○ 자격제한
- 융자기관 내규에 의한 여신취급 제한자인 경우 대여불가 또는 보증자격 불가

지원 내용

융 자 조 건		
한 도 액	이 율	융자기간
○ 무보증 대출 : 가구당 1,200만원 이하(단, 자동차(생업용, 출퇴근용)구입자금의 경우 특수설비 부착시 1,500만원 이내) ○ 담보 대출 : 담보 범위 내(5,000만원 이하)	금리 최고 연 2.0%	5년 거치 5년 상환

※ 출퇴근용 자동차구입자금의 대여는 한도액 내에서 자동차구입 실제 가격 이하 융자
※ '21.2분기 이후 신규자부터 최고금리 연2% 적용

○ 대여제한
- 한부모가족지원법 등 다른 법령에 의거 유사한 창업자금을 대여받은 경우 대여 제한
- 1가구당 1회 한정(단, 기 대여 받은 융자금에 대하여 완납 시 대여 가능)
- 소득인정액이 기준중위소득 50% 이하인 가구는 미소금융재단에 자금대여 상품 문의(미소금융 창업운영자금 ☏1397)

구비서류

○ 사회복지서비스 및 급여제공(변경)신청서
○ 복지대상자 자금대여 신청서(사업계획서 포함)
○ 소득·재산 신고서
○ 개인정보 수집 이용 동의서
○ 장애인 복지카드 및 장애인증명서
※ 대여 목적이 출퇴근용 자동차 구입인 경우 사업계획서 대신 재직증명서 또는 근로계약서 사본 등 근로자임을 증명할 수 있는 관련 서류 제출

지원절차

대여 신청 및 기초조사	요건심사	추천여부 결정	대여여부 결정 및 융자 실시
동주민센터	사회복지장애인과	사회복지장애인과	금융기관

문의

○ 사회복지장애인과 장애인자립팀 (☎450-7586)
○ 보건복지부 콜센터 (☎129)

055 장애인 활동지원

추진 근거

○ 장애인복지법 제9조(국가와 지방자치단체의 책임), 제55조(활동지원)
○ 장애인활동 지원에 관한 법률 제3조(국가와 지방자치단체의 책임)
○ 서울특별시 광진구 중증장애인 자립생활 지원 조례 제16조(추가지원)

지원 대상

○ 6세 이상~65세 미만의 「장애인복지법」상 등록 장애인
○ 기존 활동지원 수급자였다가 65세 이후 장기요양급여를 신청하여 받지 못하게 된 사람(장기요양급여 등급외)
○ 소득수준 무관

지원 내용

○ 활동지원사가 수급자 가정을 방문하여 신체·가사활동, 이동보조, 방문목욕, 방문간호 등을 지원
○ 수급자에게 월 한도액에 해당하는 일정액의 바우처 매월 지원
- 월 한도액은 서비스 지원 종합조사 결과 15구간으로 구분하여 산정
- 매월 일정액의 본인부담금을 납부(전월 말일까지) 후 바우처 사용 가능
○ 지원내용

구분	장애인활동지원 (국고지원)	장애인활동지원 (시비추가지원)	장애인활동지원 (구비추가지원)
지원 기준	6세 이상 ~ 65세 미만의 「장애인복지법」상 등록장애인	국고지원 대상자 중 급여가 부족한 사지마비 또는 최중증 독거 발달장애인	국고지원 대상자 중 급여가 부족한 독거 또는 최중증 발달장애인
지원 시간	월 최소 60시간 ~ 최대 480시간	월 최소 100시간 ~ 최대 350시간	월 40시간

구비서류

○ 사회보장급여(사회서비스이용권) 신청(변경)서
○ 바우처카드 발급 신청서
○ 건강보험증 사본(가구원수 산정 확인용)
○ 본인부담금을 환급받을 본인 명의 계좌의 통장사본
○ 기타 대상자별 해당하는 사항에 대한 추가제출서류

지원절차

서비스 신청	▶	방문조사 및 수급자격 심의	▶	서비스 결정 및 결과 통지	▶	활동지원사 연계 및 서비스 제공
동 주민센터		국민연금공단		사회복지장애인과		장애인활동지원 제공기관

문의

○ 사회복지장애인과 장애인자립팀 (☎450-7610)
○ 보건복지부 콜센터 (☎129)

056 장애아가족 양육지원_돌봄서비스

추진 근거

○ 장애아동복지지원법 제24조(돌봄 및 일시적 휴식지원 서비스지원)

지원 대상

○ 18세 미만 장애아동(신규 대상 선정시 6세 미만 우선 선정 고려)
○ 소득기준 : 기준 중위소득 120%를 기준으로 차등 지원
※ 제외대상 : 장애인활동지원, 아이돌봄서비스 기타 이에 준하는 서비스 이용시
* 단, 청소년 발달장애학생 방과후활동서비스 중복이용 가능

지원 내용

○ 양육자의 질병, 사회활동 등 일시적 돌봄서비스 필요시 일정한 교육과정을 수료한 돌보미를 파견하여 장애아동 보호 및 휴식지원
- 지원시간 : 아동당 연 1,080시간 이내
(1,080시간 초과 시 전액 본인부담으로 이용 가능)
- 이용장소 : 아동의 가정 또는 돌보미 가정 등

구비 서류

○ 사회보장급여 신청(변경)서
○ 개인정보 제공 및 활용 동의서
○ 서비스 대상자가 등재된 건강보험증 사본(등재된 가구원 확인용)
○ 기타 소득 증명 자료

지원 절차

신청 및 접수	▶	자격 확인 및 결정	▶	결정통지 및 이용안내
동주민센터		사회복지장애인과		(사)서울시장애인부모회

문의

○ 사회복지장애인과 장애인자립팀 (☎450-7527)
○ 거주지 동 주민센터, (사)서울시장애인부모회 (☎356-4889)

057 장애아가족 양육지원_휴식지원 프로그램

추진 근거

○ 장애아동복지지원법 제24조(돌봄 및 일시적 휴식지원 서비스지원)

지원 대상

○ 18세 미만 모든 장애아 가족(돌봄서비스 받는 가정 우선 지원)
○ 소득기준 : 무관

지원 내용

○ 가족휴식지원 및 역량강화 프로그램 제공
※ 가족캠프, 자조모임, 가족상담, 문화체험, 부모교육, 정보제공 등
- 이용시간 : 사업시행기관마다 상이
- 비　　용 : 사업시행기관에 문의

지원 절차

사업시행기관의 휴식지원 프로그램 확인 (홈페이지, 전화 등) ▶ 휴식지원 프로그램 신청 (홈페이지, 전화 등) ▶ 휴식지원 프로그램 이용

문의

○ (사)서울시 장애인부모회 (☎356-4889)

058 발달장애인 부모상담 지원

추진 근거

○ 발달재활 권리보장 및 지원에 관한 법률 제13조(보호자에 대한 상담지원)

지원 대상

○ 「장애인복지법」상 지적·자폐성 장애인으로 등록된 자녀의 부모 및 보호자
※ 장애가 예견되는 장애미등록 6세 미만 영유아 지원 가능
(최근 6개월 이내 발행된 발달재활서비스 의뢰서, 검사자료 등 필수 지참)

지원 내용

○ 발달장애아동 부모에게 심리·정서적 상담 서비스를 제공하여 부정적 심리상태 완화
- 이용장소 : 관내·외 제공기관 (별도 안내)
- 서비스가격 : 월 최대20만원 (본인부담금 : 소득수준에 따라 4천원~4만원)

구비 서류

○ 사회보장급여(사회서비스이용권) 신청(변경)서
○ 사회서비스 전용 국민행복카드 발급(재발급) 신청서 및 법정대리인 동의서
○ 개인정보 제3자 제공 동의서 및 국민행복카드 상담전화를 위한 개인정보동의서
○ 장애미등록 영유아의 경우, 발달재활서비스 검사자료 및 의뢰서 제출

지원 절차

신청 및 접수	▶	자격 확인 및 결정	▶	서비스 결정통지 및 제공기관 안내	▶	서비스 이용
동주민센터		사회복지장애인과		사회복지장애인과		제공기관

문의

○ 사회복지장애인과 장애인자립팀 (☎450-7527)
○ 거주지 동 주민센터

059

발달재활서비스

추진 근거

○ 장애인아동복지지원법 제21조(발달재활서비스 지원)

지원 대상

○ 18세 미만 시각·청각·언어·지적·자폐성·뇌병변 등록장애아동
※ 장애가 예견되는 장애미등록 9세 미만 영유아 지원 가능(의뢰서, 검사자료 등 필수 지참)
○ 소득기준 : 기준 중위소득 180% 이하 (소득별 차등지원)

지원 내용

○ 성장기 정신적·감각적 장애아동의 인지, 의사소통, 감각·운동 등의 기능향상과 행동 발달을 위한 발달재활서비스 지원
- 이용장소 : 관내·외 제공기관 (별도 안내)
- 서비스가격 : 월 25만원 (본인부담금 면제~8만원이내)

구비 서류

○ 사회보장급여(사회서비스이용권) 신청(변경)서
○ 사회서비스 전용 국민행복카드 발급(재발급) 신청서 및 법정대리인 동의서
○ 개인정보 제3자 제공 동의서 및 국민행복카드 상담전화를 위한 개인정보동의서
○ 장애미등록 영유아의 경우, 발달재활서비스 검사자료 및 의뢰서 제출

지원 절차

신청 및 접수	▶	자격 확인 및 결정	▶	서비스 결정통지 및 제공기관 안내	▶	서비스 이용
동주민센터		사회복지장애인과		사회복지장애인과		제공기관

문의

○ 사회복지장애인과 장애인자립팀 (☎450-7527)
○ 거주지 동 주민센터

060 중증장애인 응급안전 알림서비스

추진 근거

○ 장애인복지법 제24조(안전대책 강구)
○ 장애인활동지원에 관한 법률 제19조의2(활동지원 응급안전알림서비스 제공)

지원 대상

○ 등록장애인
- 장애인활동지원 수급자이면서 독거 또는 취약가구*에 해당하는 장애인
  * 취약가구 : 세대별 주민등록표에 등재된 대상자 외 가구 구성원 모두가 ① 장애인이거나 ② 18세 이하 또는 65세 이상인 경우
- 장애인활동지원 수급자 외 장애인으로서 기초지자체장이 독거 또는 취약 가구 등의 생활여건을 고려해 상시 보호가 필요하다고 인정하는 장애인

○ 24시간 활동지원서비스를 받고 있는 장애인은 선정 제외

지원 내용

○ 응급상황 자동감지장치 설치 및 장비 모니터링(지역센터)
- 장애인 가구에 화재, 가스감지센서 등을 통해 응급안전정보를 지역센터 및 소방서로 실시간 전송하는 댁내장비*를 설치
  * 댁내장비 : 게이트웨이(정보 송수신, 응급통화, 응급호출), 화재감지센서, 가스감지센서, 활동감지센서, 휴대용 응급호출기, 간이 소화용구 등

○ 응급상황 발생 시 신고 체계 구축
- 응급상황 정보를 응급안전시스템 및 U-119시스템 연계를 통해 지역센터와 소방서에서 확인하고 소방서 출동 등 대응 조치

구비서류

○ 응급안전알림서비스 신청서
○ 장애인증명서

지원절차

서비스 신청		기준 확인 및 대상자 선정		댁내장비 설치, 대상자 관리 등 서비스 제공
동주민센터 또는 지역센터 (Good Job 자립생활센터)	▶	사회복지장애인과	▶	지역센터 (Good Job 자립생활센터)

문의

○ 사회복지장애인과 장애인자립팀 (☎450-7610)
○ Good Job 자립생활센터(강남구 테헤란로8길 36 강남문화원 2층 (☎02-518-2197)

061 중증장애인 야간순회 방문서비스

추진 근거

○ 장애인복지법 제9조(국가와 지방자치단체의 책임), 제53조(자립생활지원)
○ 서울특별시 장애인 자립생활 지원 조례 제4조(지원)

지원 대상

○ 장애인활동지원 서비스지원 종합조사표 X1 300점 이상인 수급자이며, 주보호자가 없는 독거, 취약가구로서 야간시간에 돌봄이 필요한 중증장애인
○ 24시간 활동지원서비스를 받고 있는 장애인은 선정 제외

지원 내용

○ 돌보미가 대상자 가구를 야간에 방문하여 서비스 제공
- 서비스 내용 : 체위 변경, 배뇨도움, 대소변 지원, 응급상황 확인 등
- 순회방법 : 서비스 시간(22시~익일6시), 2~3회 방문(1회 20~30분)

구비 서류

○ 야간순회방문서비스 신청서

지원 절차

서비스 신청	기준 확인 및 대상자 선정	대상자 관리 등 서비스 제공
동 주민센터 또는 지역센터(광진나눔 장애인자립생활센터)	사회복지장애인과	지역센터 (광진나눔장애인 자립생활센터)

문의

○ 사회복지장애인과 장애인자립팀 (☎450-7610)
○ 광진나눔장애인자립생활센터 (광진구 자양로 209, ☎02-6348-8915)

062 청소년 발달장애학생 방과후 활동서비스

추진 근거

○ 발달재활 권리보장 및 지원에 관한 법률 제29조의2
(주간활동·방과 후 활동지원)

지원 대상

○ 6세 이상~18세 미만의 발달장애학생
- 「장애인복지법」상 등록된 지적 및 자폐성 장애인
- 장애인 당사자 및 가구의 소득·재산 수준과 무관하게 신청 가능

지원 내용

○ 다양한 프로그램을 통화 방과후 돌봄 사각지대 해소 및 성인기 자립준비 지원
- 이용시간 : 월 66시간(일요일·공휴일 제외 / 방학기간 운영동일)
- 이용장소 : 관내·외 방과후 활동서비스 제공기관(별도 안내)
- 내　　용 : 취미·여가, 직업탐구, 자립준비, 관람·체험, 자조활동 등 다양한 프로그램

구비 서류

○ 사회보장급여(사회서비스이용권) 신청(변경)서
○ 사회서비스 전용 국민행복카드 발급(재발급) 신청서 및 법정대리인 동의서
○ 개인정보 제3자 제공 동의서 및 국민행복카드 상담전화를 위한 개인정보동의서
○ 유사서비스 이용 확인서

지원 절차

신청 및 접수	▶	자격 확인 및 결정	▶	서비스 결정통지 및 제공기관 안내	▶	서비스 이용
동주민센터		사회복지장애인과		사회복지장애인과		제공기관

문의

○ 사회복지장애인과 장애인자립팀 (☎450-7527)
○ 거주지 동 주민센터

063 성인발달장애인 주간활동서비스

추진 근거

○ 발달재활 권리보장 및 지원에 관한 법률 제29조의2(주간활동·방과 후 활동지원)

지원 대상

○ 18세 이상~65세 미만의 발달장애인
- 장애인복지법 상 등록된 지적·자폐성 장애인
- 장애인 당사자 및 가구의 소득·재산 수준과 무관하게 신청 가능

지원 내용

○ 성인발달장애인의 개인별 욕구를 반영한 낮시간대 주간활동 서비스 프로그램 지원
- 이용시간 : 평일 09~18시 / 월 132시간, 176시간 중 택일
- 이용장소 : 관내·외 주간활동서비스 제공기관(별도 안내)
- 내　　용 : 운동·취미·교육·문화·예술 등 참여형, 음악·미술·제과제빵 등 창의형 프로그램

구비 서류

○ 사회보장급여(사회서비스이용권) 신청(변경)서
○ 사회서비스 전용 국민행복카드 발급(재발급) 신청서 및 법정대리인 동의서

지원 절차

신청 및 접수	방문종합조사	수급자격 심의 및 대상자 선정	결정통지 및 제공기관 안내
동주민센터	서울시 발달장애인지원센터	광진구 수급자격심의위원회	사회복지 장애인과

문의

○ 사회복지장애인과 장애인자립팀 (☎450-7527)
○ 거주지 동 주민센터

064 뇌병변장애인 신변처리용품 구입비 지원

추진 근거

○ 장애인복지법 제32조의6(복지서비스에 관한 장애인 지원사업)
○ 서울특별시 뇌병변장애인 지원 조례 제6조(지원사업)
○ 서울특별시 주민생활안정 지원에 따른 조례 시행규칙 제3조(지원내용)

지원 대상

○ 신변처리용품을 상시 사용하는 광진구 거주 뇌병변장애인 중
- (거 주 지) 신청일 기준 주민등록상 광진구에 거주하는 자
- (장애유형) 뇌병변 또는 뇌병변 중복장애인으로 장애판정을 받은 자
- (연령기준) 만 3세 이상 ~ 64세 이하(1961.1.1. ~ 2022.12.31. 출생자)
- (선정기준) 일상생활동작검사서(수정바델지수 등) 중 '배변조절'과 '배뇨조절' 점수가 모두 2점 이하인 자

지원 내용

○ 지원금액 : 신변처리용품 구입비용의 50% 지원(월 7만원 한도)
- 사업예산 소진 시 구입비 지원 조기 종료, 분기별 구매액의 50% 지원이 아님

○ 지원품목 : 기저귀, 깔개매트, 패드, 위생용품(물티슈, 위생장갑), 신변처리자동화기기(자동소변수집장치 등) 렌탈비
○ 지급방법 : 신청 시 제출한 계좌로 입금

신청 및 구입 시기		영수증 제출 (대상자 → 동 주민센터)	지급시기
1분기	1~3월	4월 5일까지	4월 25일
2분기	4~6월	7월 5일까지	7월 25일
3분기	7~9월	10월 5일까지	10월 25일
4분기	10~12월	12월 5일까지	12월 30일 이전

구비서류

○ 공통제출

- 뇌병변장애인 신변처리용품구입비 신청서 1부, 복지카드 또는 장애인증명서 1부, 본인 명의 통장 사본 1부, 신변처리용품 구매목록이 기재된 영수증(구입일, 품목, 금액 확인 가능해야 하며 간이영수증은 인정 불가)

○ 해당자 제출

- 위임장 및 대리인 신분증, 대리인 관계 증명 서류(주민등록등본 또는 가족관계 증명서)

지원절차

지원신청 (대상자→동)	① 신청서 접수 ② 적정여부 확인	영수증 제출 (대상자→동)	① 영수증 접수 ② 적정여부 확인 ③ 비용지급 요청 (동→구청)	계좌입금
대상자	동 주민센터	대상자	사회복지 장애인과	**구청**

문의

○ 사회복지장애인과 장애인시설팀 (☎450-7563)

2025 내손안 **광진복지**

어르신복지과

65. 노인일자리 및 사회활동 지원사업 ····· 103
66. 광진시니어클럽 운영 지원 ····· 105
67. 기초연금 ····· 107
68. 어르신복지카드(3종) 및 경로우대업소운영 ····· 108
69. 노인맞춤돌봄서비스 지원 ····· 109
70. 저소득 독거어르신 안부확인(음료배달) 사업 ····· 111
71. 저소득 어르신 급식 지원 ····· 112
72. 저소득 어르신 낙상예방 및 안전물품 지원 ····· 114
73. 장수축하금 지급 ····· 116
74. 노약자무료셔틀버스 “동행버스” 운영사업 ····· 117
75. 자활근로사업(기초,차상위) ····· 119
76. 자활성공지원금 ····· 121
77. 희망저축계좌Ⅰ(생계·의료) ····· 122
78. 희망저축계좌Ⅱ(주거·교육·차상위) ····· 124
79. 청년내일저축계좌(차상위 이하) ····· 126
80. 청년내일저축계좌(차상위 초과) ····· 128
81. 맞춤형 주거급여 ····· 130
82. 저소득층 임대주택(영구·매입·전세) 지원 ····· 132
83. 서울형 주택바우처(임대료 보조) ····· 134

065 노인일자리 및 사회활동 지원사업

추진 근거

○ 노인복지법 제23조(노인사회참여지원)
○ 노인일자리 및 사회활동 지원에 관한 법률
○ 2025년 노인일자리 및 사회활동 지원사업 운영안내(보건복지부 지침)

지원 대상

○ 노인공익활동 : 65세 이상 기초연금수급자, 직역연금수급자(배우자포함)*, 대기자가 없는 경우 60~64세 차상위계층 참여 가능
  * 직역연금수급자(배우자 포함) 중 보건복지부 기준을 충족하는 자
    - 연 소득금액 : (단독) 연2,280만원 이하, (부부) 3,921만원 이하
      주택가액 : 2.5억원 이하
○ 노인역량활용 : 65세 이상(사업단별로 60세 이상 참여 가능)
○ 공동체사업, 취업지원형(취업알선) 참여자 : 60세 이상 사업 특성 적합자

※ 참여 제외자
1. 국민기초생활보장법에 의한 생계급여 수급자(취업지원형 제외)
2. 국민건강보험 직장가입자(취업지원형 제외)
3. 장기요양보험 등급판정자(1~5등급), 인지지원등급(취업지원형 제외)
4. 정부 부처 및 지자체에서 추진 중인 일자리사업에 2개 이상 참여하고 있는 자 등

지원 내용

구 분	노인공익활동	노인역량활용사업	공동체사업	취업지원
활동유형	봉 사	근 로		
운영기간	연(평균) 11개월	연 10개월	근로계약에 따름	
활동시간	월30시간/일3시간	월60시간/ 주15시간이내		
내 용	지역사회 공익 증진을 위해 참여	사회적 도움이 필요한 영역에 서비스를 제공	사업수익에서 인건비 충당하며, 일부 보전	수요처의 요구에 의해 일정교육 수료 후 연계
활동유형 (예 시)	- 노노케어 - 초등학교 급식 도우미	- 보육시설지원 사업 - 취약계층 교육 강사	- 지하철택배 - 카페 운영 등	- 시험감독관 파견
활 동 비	월 290천원	월 634천원 (주휴수당 별도)	근로계약에 따른 최저시급 준수	

구비서류

○ 동주민센터 : 참여 신청서, 신분증, 통장사본
○ 민간수행기관 : 참여 신청서, 신분증, 통장사본, 주민등록등본, 건강보험자격득실확인서, 기초연금수급증명서 등
※ 구(區)직영사업 신청은 동주민센터, 민간수행기관은 각 사업별 수행기관에서 신청

지원절차

참여자모집, 신청접수 (12월~1월)	참여자 선발 및 관리 (1월)	안전교육 등 활동교육 (2월~11월)	활동비 지급 (매월 5일)
동주민센터, 민간수행기관	어르신복지과	동주민센터, 민간수행기관	어르신복지과 민간수행기관

문의

○ 어르신복지과 어르신정책팀 (☎450-7439, 7440)
○ 광진시니어클럽 (☎6463-1700)
○ 광진노인종합복지관 (☎466-6242)
○ 대한노인회광진구지회 (☎457-9544)
○ 대한은퇴자협회 (☎456-7850)
○ 한국안정교육협회서울분소 (☎3426-0255)
○ 사회적협동조합 도우누리 (☎497-8373)

066 광진시니어클럽 운영 지원

추진 근거

○ 노인일자리 및 사회활동 지원에 관한 법률 제9조(노인일자리전담기관)
○ 노인일자리법 시행령 제4조, 제5조(노인일자리전담기관 설치운영, 운영 위탁)
○ 2025년 노인일자리 및 사회활동 지원사업 운영안내(보건복지부 지침)

지원 대상

○ 노인공익활동 : 65세 이상 기초연금수급자, 직역연금수급자(배우자포함)*, 대기자가 없는 경우 60~64세 차상위계층 참여 가능
  * 직역연금수급자(배우자 포함) 중 보건복지부 기준을 충족하는 자
    - 연 소득금액 : (단독) 연2,280만원 이하, (부부) 3,921만원 이하 / 주택가액 : 2.5억원 이하
○ 노인역량활용 : 65세 이상(사업단별로 60세 이상 참여 가능)
○ 공동체사업 : 60세 이상 사업 특성 적합자

※ 참여 제외자
1. 국민기초생활보장법에 의한 생계급여 수급자(취업지원형 제외)
2. 국민건강보험 직장가입자(취업지원형 제외)
3. 장기요양보험 등급판정자(1~5등급), 인지지원등급(취업지원형 제외)
4. 정부 부처 및 지자체에서 추진 중인 일자리사업에 2개 이상 참여하고 있는 자 등

지원 내용

구 분	노인공익활동	노인역량활용사업	공동체사업
활동유형	봉 사	근 로	
운영기간	연(평균) 11개월	연 10개월	근로계약에 따름
활동시간	월30시간/일3시간	월60시간/ 주15시간이내	
내 용	지역사회 공익 증진을 위해 참여	사회적 도움이 필요한 영역에 서비스를 제공	사업수익에서 인건비 충당하며, 일부 보전
활동유형 (예 시)	- 노노케어 - 초등학교 급식 도우미	- 보육시설지원 사업 - 취약계층 교육 강사	- 지하철택배 - 카페 운영 등
활 동 비	월 290천원	월 634천원 (주휴수당 별도)	근로계약에 따름 최저시급 준수

구비서류

○ 구비서류 : 참여 신청서, 신분증, 통장사본, 주민등록등본, 건강보험자격득실확인서, 기초연금수급증명서 등

○ 접수방법 : 광진시니어클럽 직접 방문 접수

- 주　　소 : 광진구 자양번영로7길 16-9(자양3동)
- 전화번호 : ☎02-6463-1700(~ 1710)

지원절차

참여자모집, 신청접수 (12월~1월)	참여자 선발 및 관리 (1월)	안전교육 등 활동교육 (2월~11월)	활동비 지급 (매월 5일)
광진시니어클럽	광진시니어클럽	광진시니어클럽	광진시니어클럽

문의

○ 광진시니어클럽 (☎02-6463-1700)

067 기초연금

추진 근거

○ 기초연금법 및 동법 시행령·시행규칙

지원 대상

○ 65세 이상(2025년 기준 1960년 이전 출생자)으로 소득인정액*이 선정기준액 이하인 어르신

* 소득인정액 : 노인가구의 근로소득, 연금소득 등 소득과 일반재산, 금융재산, 부채 등을 소득으로 환산한 금액을 합산한 금액

○ 2025년도 선정기준액

- 단독가구 : 228만원
- 부부가구 : 364만 8천원

※ 공무원, 사립학교교직원, 군인, 별정우체국직원 등 직역연금 수급권자 및 그 배우자는 기초연금 수급대상에서 제외

지원 내용

○ 지급액 : 최소 34,250원 ~ 최대 342,510원 차등지급

- 단독가구 : 34,250원 ~ 342,510원
- 부부가구 : 34,250원 ~ 548,000원 (1인당 34,250원 ~ 274,000원)

○ 신청일이 속한 달부터 지급
(65세 도래자 1개월 전 신청 시 65세 도래되는 달부터 지급)

구비 서류

○ 필수제출서류

- 사회보장급여 신청(변경)서, 소득·재산 신고서, 금융정보 등(금융·신용·보험정보) 제공동의서(본인 및 배우자), 신분증
- 대리신청시 : 위임장, 수급희망자 및 대리인의 신분증

○ 추가제출서류(해당자)

- 기초연금 수급희망 이력관리 신청서, 전·월세 임대차계약서, 사용대차확인서, 사실(이)혼 관계 확인서, 통장사본(압류방지통장 등)

지원 절차

상담 및 신청·접수	▶	소득·재산조사	▶	지원대상자 결정·통보·지급·관리
동주민센터 국민연금공단 온라인(복지로)		사회복지장애인과		어르신복지과

문의

○ 어르신복지과 어르신지원팀 (☎450-7437)
○ 보건복지부 콜센터 (☎129)

068 어르신복지카드(3종) 및 경로우대업소운영

추진 근거

○ 노인복지법 제26조 (경로우대)

지원 대상

○ 우리구 거주 65세 이상 어르신

지원 내용

○ 65세 이상 어르신에게 수송, 공공시설을 무료 또는 경로우대업소 할인 이용지원
○ 응급 시 인적사항 확인, 응급 조치를 돕는 기능별 정보 제공

① 어르신복지카드

② 광진안심 안전카드

③ 캡슐in카드

신청

○ 신분증 사본, 노인복지카드 신청서 각 1부 [동주민센터] 방문 신청

문의

○ 어르신복지과 어르신지원팀 (☎450-7788)

069 노인맞춤돌봄서비스 지원

추진 근거

○ 노인복지법 제4조(보건복지증진의 책임)
○ 노인복지법 제27조의2(홀로 사는 노인에 대한 지원)

지원 대상

○ 65세 이상 국민기초생활수급자, 차상위계층 또는 기초연금수급자로서 유사중복사업 자격에 해당되지 않는 자(다만, 시장·군수·구청장이 서비스가 필요하다고 인정하는 경우 예외적으로 제공 가능) 중
- 독거·조손·고령부부 가구 노인 등 돌봄이 필요한 노인
- 신체적 기능 저하, 정신적 어려움(인지저하, 우울감 등)으로 돌봄이 필요한 노인
- 고독사 및 자살 위험이 높은 노인(특화서비스)

※ 유사중복사업 자격 해당자
① 노인장기요양보험 등급자
② 가사·간병 방문지원사업 이용자
③ 국가보훈처 보훈재가복지서비스 이용자
④ 장애인 활동지원 사업 이용자
⑤ 기타 국가 및 지방자치단체에서 시행하는 서비스 중 노인맞춤돌봄서비스와 유사한 재가서비스

지원 내용

○ 돌봄이 필요한 어르신 욕구에 따라 생활지원사가 일상생활지원, 안전확인, 사회참여, 생활교육, 서비스 연계 등 맞춤형 서비스 제공
- 수행기관의 조사 및 상담을 통해 돌봄욕구·필요정도를 파악하여 서비스 내용, 제공시간, 제공주기 등 결정

구비서류

○ 노인맞춤돌봄서비스 신청서, 신청자의 신분증, 위임장 및 대리 신청자의 신분증 (대리 신청시)

지원절차

서비스 신청·접수	대상자 선정조사 및 상담, 서비스 제공계획 수립	심의 및 결정	서비스 제공 (재사정, 종결 및 사후관리 등)
동주민센터	수행기관 (광진노인종합복지관, 늘푸른돌봄센터)	어르신복지과	수행기관 (광진노인종합복지관, 늘푸른돌봄센터)

문의

○ 어르신복지과 어르신지원팀 (☎450-7429)

○ 수행기관

연번	수행기관명	담당지역	연락처
1	광진노인종합복지관	능동, 자양1·2·3·4동, 화양동, 군자동	466-6242
2	늘푸른돌봄센터	중곡1·2·3·4동, 구의1·2·3동, 광장동	465-8373

070 저소득 독거어르신 안부확인(음료배달) 사업

추진 근거

○ 노인복지법 제4조(복지증진의 책임)
○ 서울특별시 광진구 1인가구 사회적 고립 및 고독사 예방 조례

지원 대상

○ 질병, 장애 등 특별한 사유로 방문보호가 필요한 60세 이상 독거어르신 등
○ 대상자 선정기준
- 1순위 : 60세 이상 국민기초생활보장수급자 중 중증·희귀질환자 및 만성질환자 독거어르신
- 2순위 : 60세 이상 차상위계층 중 독거어르신 중증·희귀질환자 및 만성질환자 독거어르신
- 3순위 : 그 외 질병, 장애 등 특별한 사유로 방문보호가 필요한 대상자 (사례관리 등 한정지원 대상에 한함)

지원 내용

○ 야쿠르트 배달원이 방문하여 야쿠르트 배달, 건강 및 생활안전 상태 확인
○ 위급상황 발생시 119 신고 및 동주민센터·구청에 통보

구비 서류

○ 서비스 신청서

지원 절차

신청	조사 및 선정	야쿠르트 배달 및 안부확인	위급상황 시 신고
동 주민센터	동 주민센터	야쿠르트 영업점/배달원	어르신복지과·동 주민센터 119 112

문의

○ 어르신복지과 어르신지원팀 (☎450-7789)

071

저소득 어르신 급식 지원

추진 근거

○ 노인복지법 제4조(복지증진의 책임)
○ 서울특별시 고령친화도시 구현을 위한 노인복지 기본조례 제7조

지원 대상

○ 1순위 : 생계급여수급자 기준 부적합으로 탈락된 생활이 어려운 독거어르신으로서 실제 부양가족이 없는 어르신
○ 2순위 : 기준중위소득 48% 이하인 어르신(기초생활수급 어르신)
○ 3순위 : 기준중위소득 50% 이하이면서 실제 부양가족이 없는 어르신(차상위 어르신)
○ 4순위 : 기타 구청장이 인정하는 어르신

지원 내용

○ 결식 우려가 있는 저소득 독거 어르신 등에게 무료식사(경로식당), 도시락·밑반찬 배달 등 급식 서비스 제공 및 안부확인 병행

구분	경로식당	도시락배달	밑반찬배달	동행식당	서울밥상 (시범사업)
지원 대상	60세 이상 결식 우려있는 저소득 어르신	65세 이상 거동불편 저소득 어르신	65세 이상 거동불편 어르신으로 가정에서 조리 가능한 어르신	중곡1·2·3·4동 거주 저소득 어르신	중곡2·중곡4·구의2동에 거주하는 거동불편 저소득 어르신
급식 제공	점심식사	식사(도시락) 배달	밑반찬배달	바우처카드	밑반찬배달
제공 횟수	주6회 (일요일 제외, 공휴일 대체식)	주7회 (주말 및 공휴일 대체식)	주2회	주5회	주2회

지원 내용

○ 수행기관

연번	수 행 기 관 명	서 비 스	연락처	비 고
1	광진노인종합복지관	경로식당, 밑반찬배달	466-6242	저소득 어르신 급식지원 사업 (경로식당, 밑반찬 배달, 도시락 배달)
2	자양종합사회복지관		458-1664	
3	광진시니어클럽	도시락배달	6463-1700	
4	중곡종합사회복지관	밑반찬배달	3436-4316	
5	광장종합사회복지관		2201-1333	
6	서울시 광진구 재가노인지원센터		6401-7090	
7	(사)해피엘		3436-3477	
8	늘푸른돌봄센터		465-8373	서울밥상
9	지정등록된 [동행식당]	바우처카드	어르신복지과 동 주민센터	

지원 절차

신청 및 대상자 추천	대상자 선정 및 관리	식사제공 및 안부확인
동 주민센터	어르신복지과, 수행기관	수행기관

문의

○ 어르신복지과 어르신지원팀 (☎450-7789, 7438), 각 동 주민센터

072 저소득 어르신 낙상예방 및 안전물품 지원

추진 근거

○ 노인복지법 제4조의 2(안전사고 예방)
○ 서울특별시 광진구 노인복지 및 고령친화도시 기본조례 제6조(지원사업), 제7조(취약계층 노인 등 지원)

지원 대상

○ 지원기준 내 낙상 및 안전사고 예방지원이 필요한 65세 이상의 저소득 어르신
※ 임차주택 거주자일 경우 일부 설치물품은 임대인의 동의 시 설치 가능
○ 지원기준
- (1순위) 「국민기초생활 보장법」의 기초생활수급·차상위계층
- (2순위) 「기초연금법」수급자
- (3순위) 그 밖의 취약계층어르신

지원 절차

대상자 발굴·추천	지원대상 선정	물품설치 및 사용안내	설치확인 및 만족도 조사
동주민센터	어르신복지과	위탁기관	어르신복지과

구비 서류

○ 서비스 신청서, 개인 정보 동의서 등

지원 내용

○ 지원물품 : 낙상 등 안전사고 예방 물품
- 고정형 안전손잡이, 욕실안전매트, 미끄럼방지매트, 접이식 목욕의자, 단차받침대, 충전식 지팡이, 실내조명리모컨 등의 안전물품
- 대상자 상담을 통해 낙상위험도에 맞춘 물품 지원

※ 낙상예방 안전물품의 예

(단가단위 : 원)

안전물품별 신청현황 ※24년 9월 기준							
	고정형 안전손잡이 (3종)		욕실 안전매트		욕실 논슬립시트		미끄럼 방지매트 (2종)
	기둥형 안전손잡이		침대 난간 안전손잡이 (2종)		변기거치용 안전손잡이 (2종)		접이식 목욕의자
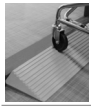	문턱 단차해소		지팡이 (2종)	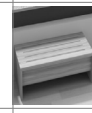	단차 받침대 (3종)	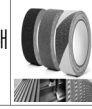	논슬립 테이프
	LED센서등		실내조명 리모컨				

문의

○ 어르신복지과 어르신지원팀 (☎450-7438)

073

장수축하금 지급

추진 근거

○ 노인복지법 제4조(보건복지증진의 책임)
○ 서울특별시 광진구 장수축하금 지급에 관한 조례

지원 대상

○ 지급기준일 현재 광진구에 1년 이상 주민등록을 두고 계속 거주하고 있는 90세 이상 국민기초생활보장수급자(생계·의료)

지원 내용

○ 지급금액 : 연1회 300천원
○ 매년 생일이 속한 달(월) 말일에 지급
(90세부터 사망, 전출, 주민등록말소 등 지급중지 사유가 발생하기 전까지 지급)

구비 서류

○ 장수축하금 신청서, 통장사본
- 신청자격 : 본인, 배우자, 부양의무자 또는 위임받은 자

지원 절차

상담 및 신청·접수	▶	대상자 확인 및 결정	▶	장수축하금 지급
동주민센터		어르신복지과		어르신복지과

문의

○ 어르신복지과 어르신지원팀 (☎450-7437)

074 노약자무료셔틀버스 “동행버스” 운영사업

추진 근거

○ 노인복지법 제4조 (보건복지증진의 책임)
○ 교통약자의 이동편의 증진법 제3조 (이동권)

지원 대상

○ 어르신, 장애인, 임산부(보호자 동승가능)

지원 내용

○ 운행차량 : 2대 (※ 2월 중 1대 추가 운행 예정)
○ 운행시간 : 평일 월~금 08:00~18:00, (토,일 공휴일 미운행)
○ 운영횟수 : 1일 8회 운행(회당 1시간 34분 소요)
○ 운영방법 : 광진구 관내 35개 정류장 순환 운행

운행 노선

경유 정류장 * 정류장, 운영시간 변동 가능	회차별 운행 시간
광진금호베스트빌⇒구의광장새마을금고⇒구의사거리⇒**광진구청**⇒자양하늘채베르아파트⇒성자초등학교⇒백세약국⇒선린교회⇒신양초등학교⇒**광진문화예술회관**⇒건대입구역⇒화양시장⇒**광진노인종합복지관**⇒군자삼거리⇒중앙농협(군자지점)⇒메리놀성당⇒노명복정형외과⇒용마사거리⇒**중곡종합건강센터(중곡보건지소)**⇒대원외고⇒용곡삼거리SK아파트⇒하나은행(중곡동출장소)⇒중마초등학교⇒중곡2동주민센터⇒군자역5번출구⇒서울시민교회⇒아차산역⇒**광진장애인회관(제니스병원앞)**⇒서울라파의원⇒올림픽대교북단사거리⇒신한은행(광장동지점)⇒우리은행(광장동지점)⇒**보훈회관**⇒**정립회관**⇒광진숲나루(시니어파크)⇒**광진금호베스트빌**	(1회)08:20~09:48 (2회)09:00~10:28 (3회)10:30~11:58 (4회)11:00~12:28 (5회)13:00~14:28 (6회)13:30~14:58 (7회)15:00~16:28 (8회)15:30~17:08

문의

○ 어르신복지과 어르신지원팀 (☎450-7788, 010-2894-9001)

※ 붙임 : 노선도 1부.

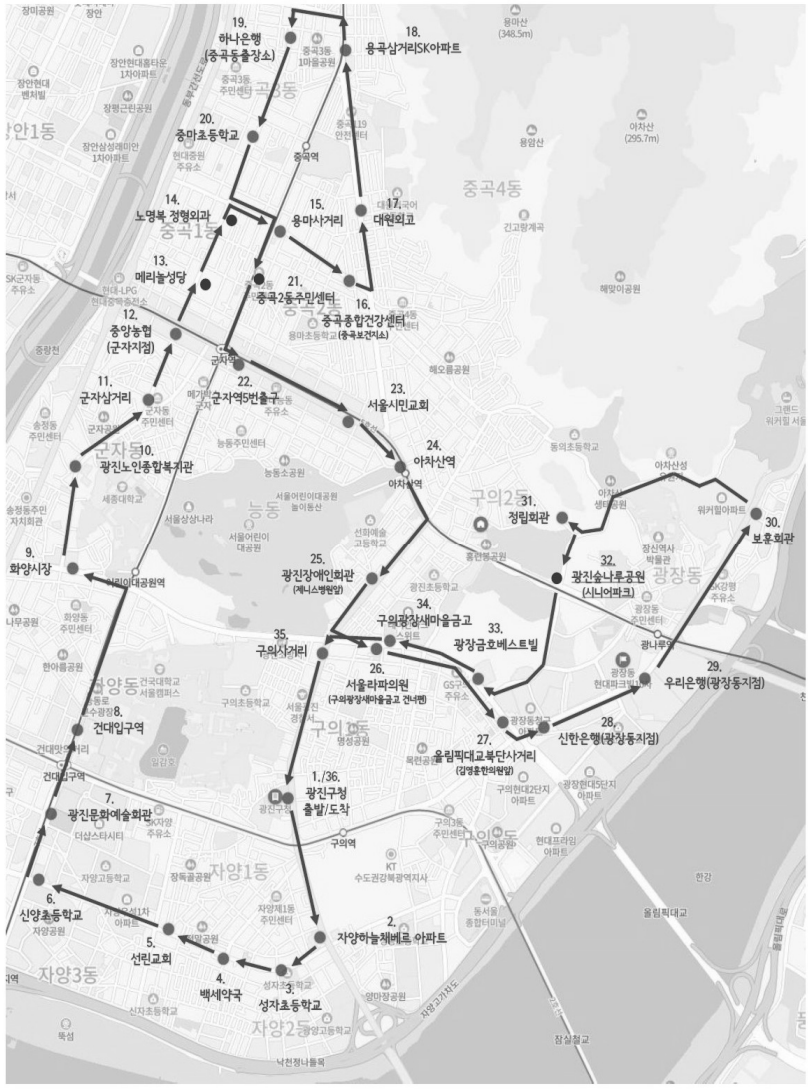
1. /36. 광진구청 출발/도착
2. 자양하늘채베르 아파트
3. 성자초등학교
4. 백세약국
5. 선린교회
6. 신양초등학교
7. 광진문화예술회관
8. 건대입구역
9. 화양시장
10. 광진노인종합복지관
11. 군자삼거리
12. 중앙농협 (군자지점)
13. 메리놀성당
14. 노명복 정형외과
15. 용마사거리
16. 중곡종합건강센터 (중곡보건지소)
17. 대원외고
18. 용곡삼거리SK아파트
19. 하나은행 (중곡동출장소)
20. 중마초등학교
21. 중곡2동주민센터
22. 군자역5번출구
23. 서울시민교회
24. 아차산역
25. 광진장애인회관 (제니스병원앞)
26. 서울라파의원 (구의광장새마을금고 건너편)
27. 올림픽대교북단사거리 (김영훈한의원앞)
28. 신한은행(광장동지점)
29. 우리은행(광장동지점)
30. 보훈회관
31. 정림회관
32. 광진숲나루공원 (시니어파크)
33. 광장금호베스트빌
34. 구의광장새마을금고
35. 구의사거리
자양1동
자양2동
자양3동
자양4동
중곡1동
중곡2동
중곡3동
중곡4동
군자동
능동
구의1동
구의2동
구의3동
광장동
화양동
구의역
중곡역
군자역
아차산역
어린이대공원역
건대입구역
용마산 (348.5m)
아차산 (295.7m)
용왕산
한강
올림픽대교
잠실철교
나천정나들목

075 자활근로사업(기초,차상위)

지원 대상

○ 조건부수급자(우선 선정), 자활급여특례자, 일반수급자(희망), 차상위자활(희망)

지원 내용

○ 구 직접사업(동주민센터) 및 민간위탁 자활근로사업(지역자활센터) 유형
· 참여자 자활역량평가결과에 따라 구 직접시행사업 또는 민간위탁 자활근로사업에 배치

구 분	사업유형	내 용
구 직접시행사업 (동주민센터)	근로유지형	· 동주민센터 환경정비 · 급여단가 : 28,980원, 표준소득액(월) : 753,480원
	복지도우미	· 동주민센터 사회복지업무 보조 · 급여단가 : 60,220원, 표준소득액(월) : 1,565,720원
민간위탁사업 (광진지역자활센터)	시장진입형	· 시장진입형 자활근로사업단(4개) 참여 · 급여단가 : 60,220원, 표준소득액(월) : 1,565,720원
	사회서비스형	· 사회서비스형 자활근로사업단(9개) 참여 · 급여단가 : 52,210원, 표준소득액(월) : 1,357,460원
	청년자립도전	· 청년자립도전자활 자활근로사업단(1개) 참여 · 급여단가 : 60,220원, 표준소득액(월) : 1,565,720원
	인턴·도우미형	· 인턴·도우미형 자활근로사업단(1개) 참여 · 급여단가 : 60,220원, 표준소득액(월) : 1,565,720원
	시간제	· 시간제 자활근로사업단(1개) 참여 · 급여단가 : 30,110원, 표준소득액(월) : 782,860원

○ 국민취업지원제도(고용노동부) : 직업훈련 및 취업 알선
· 대 상 : 근로능력과 욕구가 높아 일반시장에서의 취업이 가능한 자활참여자
· 사업기관 : 성동광진고용복지플러스센터를 통한 국민취업지원제도 의뢰

구비서류

○ 자활근로사업 신청서[자활사업안내 서식 4호]

지원절차

생계급여 수급자 신청	근로능력 있음 판정	조건부 수급자 결정	자활상담 및 자활지원 계획수립	자활근로 사업배치
동주민센터	국민연금공단	사회복지 장애인과 (복지조사 관리팀)	어르신복지과 (자활지원팀)	어르신복지과 (자활지원팀)

문의

○ 어르신복지과 자활지원팀 (☎450-7096,7520,7526)

076

자활성공지원금

지원 대상

○ 자활근로사업에 참여하던 생계급여 수급자가 민간시장 취·창업으로 생계급여 탈수급한 경우

지원 내용

○ 지원내용 : 장기근속 유도를 위해 취·창업 후 6개월 근속시 50만원(1회차), 이후 6개월 추가 근속시 100만원(2회차) 지급
⇒ 취·창업 후 12개월 근속시 총 150만원 지급

○ 지급요건 : ①자활근로사업 참여 이력 ②민간시장 취·창업 ③생계급여 탈수급 ④일정기간(6개월·1년) 경과 모두 만족시 지급

○ 지급시기 : **2025.10.01.부터 지급 시작**

구비 서류

○ (공통) 자활성공지원금 지급신청서

① **취업자-임금근로자**
취업 및 근속사실, 임금수준 근로시간 등 증명할 수 있는 증빙자료(근로계약서)

② **취업자-노무제공자 및 프리랜서**
일정소득(90만원) 발생이 일정기간 이상 유지됨을 증빙하는 자료(소득금액 증명자료), 사업자등록증(있는 경우), 노무제공 입증 증명자료(매입·매출 발생 자료, 재직증명서나 활동증명서 등)

③ **창업자**
사업자등록증, 임대차계약서 등 시설요건 확인 가능 서류, 사업을 계속하고 매입 또는 매출이 발생하고 있음을 증명하는 자료

지원 절차

상담 및 신청·접수	▶	신청자 요건 확인 및 지급여부 결정	▶	지급대상자의 계좌로 지급처리
읍면동(방문) 복지로(인터넷)		어르신복지과 (자활지원팀)		어르신복지과 (자활지원팀)

문의

○ 어르신복지과 자활지원팀 (☎450-7520)

077 희망저축계좌 I (생계·의료)

추진 근거

○ 국민기초생활보장법 제18조의8(자산형성지원)
○ 국민기초생활보장법 시행령 제21조의2(자산형성의 대상 등)
○ 국민기초생활보장법 시행규칙 제32조의4(자산형성지원의 신청 등)

지원 대상

○ (생계·의료수급가구) 소득인정액이 기준중위소득 40% 이하인 가구 중
(근로활동) 가구원 중 일하는 사람이 있어야 하며
(소득기준) 신청 당시 가구 전체의 총 근로·사업소득(보장기관 확인소득 제외)이 기준 중위소득 40%의 60% 이상인 가구

* 국가 또는 지자체가 인건비 전액을 직접 지급하는 재정 지원 일자리 사업(공공근로 등) 및 사회적 일자리 서비스 사업(노인·장애인 일자리사업 등)소득은 근로소득의 범위에서 제외

(단위 : 원/월)

구 분		1인 가구	2인 가구	3인 가구	4인 가구	5인 가구	6인 가구	7인 가구
기준 중위소득*		2,392,013	3,932,658	5,025,353	6,097,773	7,108,192	8,064,805	8,988,428
가입기준** (기준중위소득40%)		956,805	1,573,063	2,010,141	2,439,109	2,843,277	3,225,922	3,595,371
유지 기준	하한***	574,083	943,838	1,206,085	1,463,466	1,705,966	1,935,553	2,157,223
	상한	5,025,353	5,025,353	5,025,353	6,097,773	7,108,192	8,064,805	8,988,428

* 8인 가구 이상의 경우 1인 증가 시 마다 기준 중위소득 923,623원씩 증가
** 가구의 소득인정액이 기준 중위소득 40%이라
*** 기준중위소득 40%의 60%, 가입당시 근로·사업소득 기준 및 유지시 소득하한 기준

지원 내용

○ 본인저축 매월 10만원 이상 + 월 근로소득장려금(30만원) + 이자 + 정책대상별 추가지원금

◈ 지원예시
- 본인저축 10만원 + 월 근로소득장려금 30만원
  ⇒ **3년간 약 1,440만원 + 이자 + 정책대상별 추가지원금***

* **정책대상별 추가지원금(해당자는 복수의 추가지원금 지급 가능)**
- **(내일키움장려금)** 자활참여자 대상, 본인 저축 시 월 20만원 지원(인턴·도우미형, 근로유지형 제외)
- **(내일키움수익금)** 자활참여자 대상, 본인 저축 시 최대 월 15만원 지급(인턴·도우미형, 근로유지형 제외)
- **(탈수급장려금)** 생계·의료 수급가구가 탈수급한 경우
- **(기타장려금)** 민간 등과 협약을 통해 추가지원, 지자체 자체사업 보조금 등 지원

지원 내용

○ 지원요건

구 분		해지사유	지급액
지급 해지	만기	- 3년간 통장유지 + 만기 후 6개월 유예기간 내 탈수급 시	• 적립된 지원금 전액
	중도	- 만기 이전 탈수급 시(단, 소득상한 이내에서는 본인 요청이 있을 경우) - 탈수급 후 유지 시, 최근 3개월 평균 소득 상한선(기준 중위소득 100%) 초과 시 - 탈수급 후 6개월 연속 소득자료 미신고 시 - 탈수급 후 본인 사망 - 본인 사망 후 가구원이 탈수급하여 가구원 지급해지 요청 시(6개월 유예기간 내 탈수급 시)	
일부 지급해지		- 3년 만기 후 6개월 유예기간 내 탈수급하지 못한 경우	• 만기성공금 지급 (근로소득장려금 적립 누적액의 5%+이자)
환수 해지	만기	- 3년 만기 후 6개월 유예기간 내 탈수급하지 못한 경우 해지사유 발생시점으로부터 6개월 내 해지신청서 미제출시	• 본인적립금과 이자 (근로소득장려금 및 정책대상별 추가 지원금 미지급)
	중도	- 근로사업소득 6개월 연속 소득하한 미달 - 본인적립금 누적 12개월 미납 - 본인 사망 후 가구원 환수해지 요청 시 - 압류, 가압류 - 본인 요청 시	

구비 서류

○ 자산형성지원사업 참여 신청서, 저축동의서, 개인정보 제공 및 활용 동의서, 고용 임금확인서, 소득재산신고서, 근로활동 및 소득신고서, 국세청 소득자료 등

지원 절차

신규신청 및 자격확인	대상자 결정 및 통보	대상자 본인 통장개설	근로소득장려금 생성
동 주민센터	어르신복지과	가입자	어르신복지과

문의

○ 어르신복지과 자활지원팀 (☎450-7095)

078 희망저축계좌Ⅱ(주거·교육·차상위)

추진 근거

○ 국민기초생활보장법 제18조의8(자산형성지원)
○ 국민기초생활보장법 시행령 제21조의2(자산형성의 대상 등)
○ 국민기초생활보장법 시행규칙 제32조의4(자산형성지원의 신청 등)

지원 대상

○ (소득기준) 소득인정액이 기준 중위소득 50% 이하인 주거·교육급여 수급 가구 및 기타 차상위 계층 가구
(근로기준) 현재 근로활동 중이며 근로·사업소득이 있는 가구

* 국가 또는 지자체가 인건비 전액을 직접 지급하는 재정 지원 일자리 사업(공공근로 등) 및 사회적 일자리 서비스 사업(노인·장애인 일자리사업 등) 소득은 근로소득의 범위에서 제외

(단위 : 원/월)

구 분	1인 가구	2인 가구	3인 가구	4인 가구	5인 가구	6인 가구	7인 가구
기준 중위소득	2,392,013	3,932,658	5,025,353	6,097,773	7,108,192	8,064,805	8,988,428
가입기준 (소득하한)*	1,196,007	1,966,329	2,512,677	3,048,887	3,554,096	4,032,403	4,494,214
유지기준 (소득상한)**	5,025,353	5,025,353	5,025,353	6,097,773	7,108,192	8,064,805	8,988,428

* 가입기준 : 신청 당시 가구의 소득인정액이 기준 중위소득의 50% 이하
** 유지기준 : 가구의 총 근로·사업소득이 기준 중위소득의 100% 이하

지원 내용

○ 본인저축 매월 10만원 이상 + 월 근로소득장려금(10만원) + 이자 + 정책대상별 추가지원금

◈ 지원예시
- 본인저축 10만원 + 월 근로소득장려금 10만원
  ⇒ **3년간 약 720만원 + 이자 + 정책대상별 추가지원금***
- *** 정책대상별 추가지원금(해당자는 복수의 추가지원금 지급 가능)**
  - **(내일키움장려금)** 자활참여자 대상, 본인 저축 시 월 20만원 지원 (인턴·도우미형, 근로유지형 제외)
  - **(내일키움수익금)** 자활참여자 대상, 본인 저축 시 최대 월 15만원 지급 (인턴·도우미형, 근로유지형 제외)
  - **(기타장려금)** 민간 등과 협약을 통해 추가지원, 지자체 자체사업 보조금 등 지원

지원 내용

○ 지원요건

구 분		해지사유	지급액
지급 해지	만기	- 3년간 통장유지 + 교육(3년간 총 10시간) + 자금사용 계획서 제출 완료 시	• 적립된 지원금 전액
	중도	- 가구의 근로·사업소득이 기준 중위소득의 100% 초과 + 교육(3년간 총 10시간*) + 자금사용 계획서 제출 완료 시 * (유지기간별 교육이수 기준) 가입 1년 이내 : 총 4시간 1년 이상~2년 이내 : 총 7시간 / 2년 이상 : 총 10시간 - 본인 사망 후 가구원 지급해지 요청 시 - 생계·의료수급 가구 책정 후 지급해지 요청 시	
환수 해지	만기	- 3년 만기 후 지급해지 사유 발생하였으나 교육이수 기준 미달 시 - 자금사용계획서 미제출 시	• 본인적립금과 이자 (근로소득장려금 및 정책대상별 추가 지원금 미지급)
	중도	- 근로활동이 없는 가구로 확인될 경우 - 사전 적립중지신청 없이 본인적립금 누적 12개월 미납 - 자립역량교육 이수 기준 미달 시 - 압류, 가압류 시 - 본인 사망 후 가구원 환수해지 요청 시 - 만기 전 본인 요청 시 - 생계·의료수급가구 책정 후 환수해지 요청 시 자금사용계획서 미제출 시	

구비 서류

○ 사회복지서비스 및 급여 제공 신청서, 자산형성지원사업 참여신청서, 저축동의서, 자가진단표 및 심사표, 개인정보 수집·이용·제공 동의서, 금융정보 등 제공동의서, 근로활동 및 소득신고서, 소득관련 증빙서류(재직증명서, 고용임금확인서 + 급여통장 이체내역, 국세청 소득자료 등), 재산조사 관련 임대차계약서 등

지원 절차

지원신청 및 보장결정 요청	▶	소득재산 조사	▶	조사결과 확인 및 우선순위 결정	▶	통장 개설 및 본인저축액 입금
동 주민센터		사회복지 장애인과		어르신복지과		가입자

문의

○ 어르신복지과 자활지원팀 (☎450-7095)

079 청년내일저축계좌(차상위 이하)

추진 근거

○ 국민기초생활보장법 제18조의8(자산형성지원)
○ 국민기초생활보장법 시행령 제21조의2(자산형성의 대상 등)
○ 국민기초생활보장법 시행규칙 제32조의4(자산형성지원의 신청 등)

지원 대상

○ (가입연령) 신청 당시 만 15세 이상 ~ 39세 이하
(소득기준) 소득인정액이 기준 중위소득 50% 이하인 생계·주거·교육급여 수급가구 및 기타 차상위계층
(근로기준) 현재 근로활동 중이며 근로·사업소득이 10만원 이상인 청년
* 국가 또는 지자체가 인건비 전액을 직접 지급하는 재정 지원 일자리 사업(공공근로 등) 및 사회적 일자리 서비스 사업(노인·장애인 일자리사업 등)소득은 근로소득의 범위에서 제외

(단위 : 원/월)

구 분	1인 가구	2인 가구	3인 가구	4인 가구	5인 가구	6인 가구	7인 가구
기준 중위소득	2,392,013	3,932,658	5,025,353	6,097,773	7,108,192	8,064,805	8,988,428
가입기준 (소득하한)*	2,392,013	3,932,658	5,025,353	6,097,773	7,108,192	8,064,805	8,988,428
유지기준 (소득상한)**	5,025,353	5,025,353	5,025,353	6,097,773	7,108,192	8,064,805	8,988,428

* 가입기준 : 신청 당시 가구의 소득인정액이 기준 중위소득의 100% 이하
** 유지기준 : 가구의 총 근로·사업소득이 기준 중위소득의 100% 이하

지원 내용

○ 본인저축 매월 10~50만원 + 월 근로소득장려금(30만원) + 이자 + 정책대상별 추가지원금

* **정책대상별 추가지원금(해당자는 복수의 추가지원금 지급 가능)**
- **(근로소득공제금)** 가입당시 생계급여 수급가구의 청년에게 월 10만원 지원
- **(내일키움장려금)** 자활참여자 대상, 본인 저축 시 월 20만원 지원(인턴·도우미형, 근로유지형 제외)
- **(내일키움수익금)** 자활참여자 대상, 본인 저축 시 최대 월 15만원 지급(인턴·도우미형, 근로유지형 제외)
- **(탈수급장려금)** 가입당시 생계·의료수급가구(청년)가 탈수급한 경우 지원
- **(기타장려금)** 민간 등과 협약을 통해 추가지원, 지자체 자체사업 보조금 등 지원

지원 내용

○ 지원요건

구 분		해지사유	지급액
지급 해지	만기	- 3년간 통장유지 + 교육(3년간 총 10시간) + 자금사용 계획서 제출 완료 시	• 적립된 지원금 전액
	중도	- 정기 또는 타 보장급여 확인 조사를 통해 근로·사업소득 유지기준 초과 + 자립역량교육 이수 + 자금사용계획서 제출	
환수 해지	만기	- 3년 만기 후 지급해지 사유 발생하였으나 교육이수 기준 미달 시, 자금사용계획서 미제출 시	• 본인적립금과 이자 (근로소득장려금 및 정책대상별 추가 지원금 환수)
	중도	- 정기 또는 타보장급여 확인조사를 통해 근로활동이 없는 가입자로 확인될 경우 - 사전 적립중지신청 없이 본인적립금 누적 12개월 미납 - 교육 이수 기준 미달 시 - 압류, 가압류 시 - 본인 사망 - 만기 전 본인 요청 시 - 자금사용계획서 미제출 시	

구비 서류

○ 사회복지서비스 및 급여 제공 신청서, 자산형성지원사업 참여신청서, 저축동의서, 자가진단표, 개인정보 수집·이용·제공 동의서, 금융정보 등 제공동의서, 소득재산신고서, 소득관련 증빙서류(재직증명서, 고용임금확인서 + 급여통장 이체내역, 국세청 소득자료 등), 재산조사 관련 임대차계약서 등, 가족관계증명서, 신분증

지원 절차

지원신청 및 보장결정 요청	소득재산 조사	조사결과 확인 및 우선순위 결정	통장 개설 및 본인저축액 입금	개인별 지원적립
동 주민센터	사회복지 장애인과 (복지조사관리팀)	어르신 복지과 (자활지원팀)	가입자	한국 자활복지 개발원

문의

○ 어르신복지과 자활지원팀 (☎450-7095)

080 청년내일저축계좌(차상위 초과)

추진 근거

○ 국민기초생활보장법 제18조의8(자산형성지원)
○ 국민기초생활보장법 시행령 제21조의2(자산형성의 대상 등)
○ 국민기초생활보장법 시행규칙 제32조의4(자산형성지원의 신청 등)

지원 대상

○ 가입연령·소득기준·가구소득 3가지 모두 충족한 청년
(가입연령) 신청 당시 만 19세 이상 ~ 34세 이하
(소득기준) 월 근로·사업소득이 50만원 초과~월 250만원 이하인 청년
(가구기준) 소득인정액이 기준 중위소득 100% 이하
* 국가 또는 지자체가 인건비 전액을 직접 지급하는 재정 지원 일자리 사업(공공근로 등) 및 사회적 일자리 서비스 사업(노인·장애인 일자리사업 등)소득은 근로소득의 범위에서 제외

(단위 : 원/월)

구 분	1인 가구	2인 가구	3인 가구	4인 가구	5인 가구	6인 가구	7인 가구
기준 중위소득	2,392,013	3,932,658	5,025,353	6,097,773	7,108,192	8,064,805	8,988,428
가입기준 (소득상한)*	2,392,013	3,932,658	5,025,353	6,097,773	7,108,192	8,064,805	8,988,428
유지기준 (소득상한)**	5,025,353	5,025,353	5,025,353	6,097,773	7,108,192	8,064,805	8,988,428

* 가입기준 : 신청 당시 가구의 소득인정액이 기준 중위소득의 100% 이하
** 유지기준 : 가구의 총 근로·사업소득이 기준 중위소득의 100% 이하

지원 내용

○ 본인저축 매월 10~50만원 + 월 근로소득장려금(10만원) + 이자 + 정책대상별 추가지원금

*** 정책대상별 추가지원금(해당자는 복수의 추가지원금 지급 가능)**
- **(근로소득공제금)** 가입당시 생계급여 수급가구의 청년에게 월 10만원 지원
- **(내일키움장려금)** 자활참여자 대상, 본인 저축 시 월 20만원 지원(인턴·도우미형, 근로유지형 제외)
- **(내일키움수익금)** 자활참여자 대상, 본인 저축 시 최대 월 15만원 지급(인턴·도우미형, 근로유지형 제외)
- **(탈수급장려금)** 가입당시 생계·의료수급가구(청년)가 탈수급한 경우 지원
- **(기타장려금)** 민간 등과 협약을 통해 추가지원, 지자체 자체사업 보조금 등 지원

지원 내용

○ 지원요건

구 분		해지사유	지급액
지급 해지	만기	- 3년간 통장유지 + 교육(3년간 총 10시간) + 자금사용계획서 제출 완료 시	• 적립된 지원금 전액
	중도	- 정기 또는 타 보장급여 확인 조사를 통해 근로·사업소득 유지기준 초과 + 자립역량교육 이수 + 자금사용계획서 제출	
환수 해지	만기	- 3년 만기 후 지급해지 사유 발생하였으나 교육이수 기준 미달 시, 자금사용계획서 미제출 시	• 본인적립금과 이자 (근로소득장려금 및 정책대상별 추가 지원금 환수)
	중도	- 정기 또는 타보장급여 확인조사를 통해 근로활동이 없는 가입자로 확인될 경우 - 사전 적립중지신청 없이 본인적립금 누적 12개월 미납 - 교육 이수 기준 미달 시 - 압류, 가압류 시 - 본인 사망 - 만기 전 본인 요청 시 - 자금사용계획서 미제출 시	

구비 서류

○ 사회복지서비스 및 급여 제공 신청서, 자산형성지원사업 참여신청서, 저축동의서, 자가진단표, 개인정보 수집·이용·제공 동의서, 금융정보 등 제공동의서, 신분증 소득재산신고서, 소득관련 증빙서류(재직증명서, 고용임금확인서 + 급여통장 이체내역, 국세청 소득자료 등), 재산조사 관련 임대차계약서 등, 가족관계증명서

지원 절차

지원신청 및 보장결정 요청	소득재산 조사	조사결과 확인 및 우선순위 결정	통장 개설 및 본인저축액 입금	개인별 지원적립
동 주민센터	사회복지 장애인과 (복지조사관리팀)	어르신 복지과 (자활지원팀)	가입자	한국 자활복지 개발원

문의

○ 어르신복지과 자활지원팀 (☎450-7095)

081

맞춤형 주거급여

추진 근거

○ 국민기초생활보장법 제11조(주거급여), 주거기본법 제15조(주거비 보조)
○ 주거급여법 제3조(국가와 지방자치단체의 의무)

지원 대상

○ 소득인정액 기준중위소득 48% 이하 가구

(단위 : 원)

구 분	1인 가구	2인 가구	3인 가구	4인 가구	5인 가구	6인 가구
소득인정액	1,148,166	1,887,676	2,412,169	2,926,931	3,411,932	3,871,106

※ 교정 및 보장시설 입소자 또는 타 법령 등에 의하여 주거를 제공받고 있는 수급자에 대해서는 주거급여를 지급하지 않음

지원 내용

○ 주거(임차)급여 : 가구별 기준임대료를 상한으로 소득인정액별 차등지원

1인 가구	2인 가구	3인 가구	4인 가구	5인 가구	6인 가구
352,000원	395,000원	470,000원	545,000원	564,000원	667,000원

※ 실제 임차료(보증금 환산액 + 월차임)가 기준임대료보다 적을 경우 실제 임차료를 지급하며, 기준 임대료보다 많을 경우 기준임대료까지 지급

○ 청년 주거급여 분리지급
- 주거급여 수급자 가구 내 19세~30세 미만의 미혼자녀(청년가구)가 부모와 거주지를 달리하는 경우 지급

○ 수선유지급여(자가가구) : 주택 노후도에 따른 수선주기 고려, 소득인정액별 차등지원

구 분	경보수	중보수	대보수
수선주기	3년	5년	7년
수선내용	마감재 개선 (도배,창판,창호)	기능 및 설비개선 (창호, 단열, 난방공사)	구조 및 거주공간 개선 (욕실,지붕,주방)
지원금액	5,900천원	10,950천원	16,010천원

구비서류

○ 사회보장급여 제공(변경) 신청서, 소득·재산·주택 관련 서류, 통장사본 등
○ 청년 주거급여 분리지급 신청서, 분리거주 사실 확인 증빙서류

지원절차

신청접수	신청조사	주택조사	보장결정 급여지급	확인조사	주택확인 조사
신청서류 제출	소득·재산 조사	임대차 및 주택상태 조사	결정통지 급여지급	소득·재산 변동관리	계약, 거주사실, 체납액 등 조사
동주민센터	사회복지 장애인과 (복지조사관리팀)	LH공사	어르신복지과 (자활지원팀)	사회복지 장애인과 (복지조사관리팀)	LH공사

문의

○ 어르신복지과 자활지원팀 (☎450-7652, 7513, 7417)
○ 거주지 동주민센터

082 저소득층 임대주택(영구·매입·전세) 지원

추진 근거

○ 「공공주택 특별법 시행규칙」
○ 기존주택등 매입임대주택 업무처리지침(국토교통부훈령 제1683호)
○ 기존주택 전세임대 업무처리지침(국토교통부훈령 제1684호)

지원 대상

○ 입주자 모집공고일 현재 당해 사업대상 지역에 주민등록이 등재되어 있는 무주택 세대구성원으로 공고문에 명시된 소득 및 자산보유 기준을 충족한 사람
※ 영구임대·매임임대·전세임대주택 입주자 자격에 해당 필요
○ 입주자 자격 : 기초생활수급자, 보호대상 한부모가족 등 저소득계층
※ 각 시행사 공고문 참고

지원 내용

구 분	세부내용
영구임대 주택	○ 임대기간 : 2년(최장 50년까지 거주 가능) ※ 2년마다 재계약 필요 ○ 임대보증금 및 임대료 : 단지별 공급면적에 따라 다름
기존주택 매입임대	○ 임대기간 : 2년(최장 20년까지 거주 가능) ※ 2년마다 재계약 필요 ○ 전용면적 85㎡ 이하의 기존 다가구주택·다세대·연립주택 등을 LH공사 또는 SH공사에서 매입하여 개·보수 후 시중 전세금액의 약 30% 수준으로 저소득층에게 임대
기존주택 전세임대	○ 임대기간 : 2년(최장 30년까지 거주 가능) ※ 2년마다 재계약 필요 ○ 입주대상자로 선정된 자가 지원한도액 범위 내에서 전용 면적 85㎡ 이하의 기존 다가구주택·다세대·연립주택 등을 전세주택으로 결정하면 LH공사 또는 SH공사에서 해당 주택의 소유자와 전세 계약을 체결하고 이를 입주대상자에게 재임대

구비서류

○ 공급신청서, 개인정보수집이용 및 제3자 제공 동의서
○ 주민등록표등본, 주민등록표초본, 가족관계증명서
○ 금융정보제공동의서, 자산 보유사실 확인서, 기타 자격 입증서류 등

지원절차

사업 계획 수립 및 모집 공고	신청	예비입주자 자격조사	예비입주자 추천	입주대상자 최종 결정 및 계약
사업주체 (LH·SH공사)	동주민센터	사회복지장애인과 (복지조사관리팀)	어르신복지과 (자활지원팀)	LH·SH공사 → 입주대상자

문의

○ 어르신복지과과 자활지원팀 (☎450-7094)
○ LH공사 (☎1600-1004) / SH공사 (☎1600-3456)

083 서울형 주택바우처(임대료 보조)

추진 근거

○ 주거기본법 제15조3항(주거비보조)
○ 서울특별시 사회복지기금 조례 제9조 2항 1조
○ 서울특별시 사회복지기금 조례 시행규칙 제3장 주거지원계정자금의 대출 등

지원 대상

○ **일반바우처**
- 민간(보증부)월세 주택 및 고시원에 거주하며, 소득평가액이 기준중위 소득 60% 이하인 가구
- 일반재산 및 금융재산을 합한 **재산가액 2억원, 금융재산기준 8천만원** 미만
- 임대보증금 기준 : 「주택임대차보호법 시행령」 **소액보증금 기준 1억6천5백만원이하**

○ **2025년도 기준중위소득**

(단위 : 원)

구 분	1인 가구	2인 가구	3인 가구	4인 가구	5인 가구	6인 가구
기준중위소득 60%	1,435,208	2,359,595	3,015,212	3,658,664	4,264,915	4,838,883

○ **특정바우처(아동)**
- 일반바우처 지원 대상 가구 내 18세 미만 아동이 있는 가구

○ **특정바우처(반지하)**
- 서울시 내 반지하 주택 거주 가구
- '22.8.9. 당시 반지하 주택에 거주하며, '22.8.10. 이후 지상층으로 이주한 가구

※ **지원제외 대상**
- 국민기초생활보장법(생계, 의료, 주거급여) 및 타법 의료급여 수급자 가구
- 공공임대주택(국민임대, 전세임대, 매입임대 등) 거주 가구
- 가구원이 대학교 재학·휴학 등 학생으로만 구성되는 경우(대학생 및 대학원생)
- 외국인으로만 구성된 가구
- 2촌 이내 직계 존·비속이 아닌 신청인의 동거인
  (지원가구원의 형제·자매는 지원 가능)
- 차량 종류 불문, 조사 대상 가구원이 자동차 2대 이상 소유한 경우

지원 내용

○ 지원시기 : 매월 25일
○ 지원방법 : 개인별 은행계좌 입금
○ 지원금액

(단위 : 원)

구분		1인 가구	2인 가구	3인 가구	4인 가구	5인 가구	6인 가구
일반바우처		120,000	130,000	140,000	150,000	160,000	170,000
특정 바우처	아동	18세 미만 아동 1인당 6만원 지원					
	반지하	월 20만원 지원 (최대 6년)					

※ 일반바우처(성인가구원 대상)에 아동바우처(아동 1인당)를 추가한 금액 지원

구비 서류

○ 서울형 주택바우처 신청서, 개인정보 이용 및 제공 사전동의서, 신분증
○ 임대차계약서(확정일자 필수)사본 및 통장사본
- 고시원의 경우 입실확인서 및 영수증, 고시원 사업자등록증
- 신청인과 임대차계약서상의 계약자가 동일인임이 원칙
- 임대차계약서는 주택소유자와 신청인 간의 계약만 인정(전대차 계약 지원 제외)
- 부양의무자 간에 이루어진 임대차계약은 대상에서 제외

○ 반지하(특정)바우처 신청시 반지하 거주 당시 임대차 계약서 제출 필요함

지원 절차

신청 및 접수	적격여부 검토 (소득 및 재산 확인)	대상자 선정 및 통보	급여 지급 (매월 25일)
동주민센터	사회복지장애인과	서울시	어르신복지과

문의

○ 어르신복지과 자활지원팀 (☎450-7095)
○ 거주지 동주민센터

2025 내손안 **광진복지**

가정복지과

84. 서울형 키즈카페 운영 ····· 139
85. 공동육아방 운영 ····· 140
86. 육아종합서비스 지원 ····· 141
87. 첫만남이용권 지원 ····· 142
88. 첫돌(출산)축하금 지원 ····· 143
89. 부모급여 지원 ····· 144
90. 가정양육수당 지원 ····· 145
91. 아동수당 지원 ····· 146
92. 아이돌봄 지원 ····· 147
93. 다둥이 행복카드 발급 ····· 149
94. 0~5세 보육료 지원 ····· 150
95. 3~5세 누리과정 지원 ····· 152
96. 기타 연장형 보육료 지원 ····· 153
97. 시간제보육 지원 ····· 155
98. 장애아 보육료 지원 ····· 156
99. 다문화 보육료 지원 ····· 157
100. 보육아동 급·간식비 지원 ····· 158
101. 광진아이 첫돌사진 촬영비 지원 ····· 159
102. 광진구 공동육아나눔터 ····· 160
103. 장난감도서관 운영 ····· 161
104. 안심카시트 대여사업 ····· 162
105. 백일[돌]상 대여사업 ····· 163
106. 출생아 무료 작명 서비스 ····· 164
107. 서울엄마아빠택시 사업 ····· 165
108. 서울형 가사서비스 지원 ····· 166
109. 서울형 아이돌봄비 지원 ····· 167
110. 다문화가족 방문교육서비스 ····· 168
111. 한부모가족 지원사업 ····· 170
112. 안심이 앱 ····· 172
113. 안심택배함 운영 ····· 173
114. 광진구 가족센터 운영 ····· 174
115. 광진구 1인가구지원센터 운영 ····· 176

084 서울형 키즈카페 운영

추진 근거

○ 서울특별시 아동의 놀이권 보장을 위한 조례 제7조(지원사업) 내지 제7조의3 (민간 실내 어린이놀이시설 등의 지원)
○ 서울특별시 광진구 영유아 보육 조례 제30조(기능)

지원 대상

○ 개인 : 서울시에 거주하는 1세(12월 이상)~6세(미취학 아동) 영유아 및 부모(보호자)
○ 단체 : 서울시 내 어린이집 및 유치원 또는 10인 이상 이용자(사회복지시설, 학원, 개인 모임 등)

지원 내용

○ 시설현황
- 중곡3동점 : 광진구 능동로 400, 보건복지행정타운 별관 3층(중곡3동)
- 자양4동 1·2호점 : 광진구 능동로 87, 건대입구자이엘라 3층(자양4동)

○ 이용일시 : 화~금(09:30~17:30, 3회차), 토~일(09:00~18:00, 4회차)
※ 월요일, 법정공휴일, 대체공휴일, 근로자의 날 휴무
○ 이용요금 : 3,000원(보호자 1인 무료)
○ 지원내용 : 놀이 돌봄서비스 제공, 자유 놀이공간 제공, 아동 또는 보호자와 함께 참여하는 프로그램 기획·운영

구비 서류

○ 회원가입 시 : 신분증, 가족관계확인서, 기타 자격 확인 등

지원 절차

온라인 신청	▶	신청자 확인 및 결정	▶	예약날짜 및 회차 시간에 방문하여 이용
우리동네키움포털 홈페이지		광진구 육아종합지원센터		서울형 키즈카페

※ 전화 신청(당일)의 경우, 광진구 육아종합지원센터로 문의

문의

○ 가정복지과 보육행정팀 (☎ 450-7543)
○ 광진구 육아종합지원센터 (☎ 6910-0270)

085

공동육아방 운영

추진 근거

○ 서울특별시 온마을아이돌봄 지원에 관한 조례 제6조
○ 광진구 온마을아이돌봄 지원에 관한 조례 제6조

지원 대상

○ 서울시 미취학 영유아 및 동반 부모(보호자)
※ 1호점(능동점)의 경우, 관내 36개월 이하 영아 및 동반 부모(보호자)로 한정

지원 내용

○ 자녀 돌봄을 위한 안전한 놀이 공간 제공
○ 놀이교구 제공, 부모와 자녀가 함께하는 프로그램 운영
○ 지역사회 주민이 함께하는 자녀 돌봄 품앗이 활동 지원

구비 서류

○ 회원가입 시 : 신분증, 가족관계확인서, 기타 자격확인

지원 절차

온라인 신청 및 전화 신청 (당일)	▶	신청자 확인 및 결정	▶	예약날짜 및 회차 시간에 방문하여 이용
광진구 육아종합지원센터 홈페이지		광진구 육아종합지원센터		공동육아방

문의

○ 가정복지과 여성정책팀 (☎450-7590)
○ 광진구 육아종합지원센터 (☎467-1828)

086 육아종합서비스 지원

추진 근거

○ 서울특별시 광진구 영유아 보육조례 제27조(설치 및 운영) 및 제30조(기능)

지원 대상

○ 7세 이하의 자녀를 둔 광진구민
○ 7세 이하의 자녀를 둔 광진구 관내 직장인
○ 광진구 어린이집, 보육 관련 종사자 등

지원 내용

○ 시설 보육 및 가정양육 상담, 일시 보육 서비스, 장난감 대여, 교재 및 교구 대여, 놀이공간 제공 등 One-stop 육아 지원 서비스 제공
○ 광진구 육아종합지원센터 주요 사업

어린이집 지원	- 보육교직원 역량강화교육 - 어린이집 보육컨설팅 - 장애아 지원 - 취약보육 안내 - 아동학대 예방 교육	- 보육교직원 상담 - 대체교사 및 대체조리원 지원 - 어린이집 안전관리 전문요원 운영 - 숲과 함께 놀자 (숲 어린이집, 생태공동체 운영 등)
가정양육 지원	- 공통부모교육 및 자체부모교육 - 부모-자녀 프로그램 운영 - 장난감(이동식)도서관 운영 - 부모 상담 - 서울형 키즈카페 운영 - 공동육아방 운영	- 시간제 보육실 운영 - 놀이 및 언어치료실 운영 - 안전카시트 및 백일(돌)상 대여 - 영유아 건강증진 프로젝트 및 지구 프로젝트(에코 가족의 탄생, 나눔 플리마켓 등)

구비 서류

○ 회원가입 시 : 신분증, 가족관계확인서, 기타 자격 확인

지원 절차

회원가입	▶	회원카드 발급	▶	서비스 제공
광진구 육아종합지원센터		광진구 육아종합지원센터		광진구 육아종합지원센터

문의

○ 광진구 육아종합지원센터 (☎ 467-1828)
○ 광진구 육아종합지원센터 홈페이지 (http://www.gjcare.go.kr)

087

첫만남이용권 지원

추진 근거

○ 저출산·고령사회기본법 제10조 제3항부터 제6항까지
○ 저출산·고령사회기본법 시행령 제1조의2

지원 대상

○ 지원대상 : 출생아로서 출생신고되어 정상적으로 주민등록번호를 부여받은 아동 ('24년 이후 출생아로서 주민등록상 생년월일로부터 2년이 초과되지 않는 출생아)

지원 내용

○ 지원내용 : 출생아 1인당 일시금 첫째아 200만원, 둘째아 이상 300만원을 국민행복카드에 포인트로 지급
※ 아동양육시설, 공동생활가정 보호 아동 등의 경우 '디딤씨앗통장'으로 현금 지급
○ 사용기한 : 출생일(주민등록일)로부터 2년
○ 사 용 처 : 유흥·사행·위생·레저업종, 상품권 구매 등을 제외한 전 업종에서 사용가능(온라인 구매 가능)

구비 서류

○ 신청서류 : 사회보장급여 또는 출산서비스 통합처리 신청서, 신분증, 개인정보 제공동의서
○ 신청권자 : 영유아의 보호자 및 보호자의 대리인
○ 신청방법 : 거주지 동 주민센터 방문 및 온라인(복지로, 정부24) 신청
※ 온라인 신청은 보호자만 가능

지원 절차

방문·온라인신청 (보호자 및 대리인)	▶	지원 대상자 결정통지 및 시스템 전송	▶	카드 신청 방문·전화·온라인 (이용자)	▶	카드 발급 및 배송
동 주민센터 접수·조사		구청 가정복지과		금융기관 영업점 (BC,삼성,롯데,KB국민, 신한카드사)		전담 금융기관 (카드사)

※ 국민행복카드 보유 보호자는 기존카드 사용 가능

문의

○ 가정복지과 출생다문화팀 (☎450-7568)

088 첫돌(출산)축하금 지원

추진 근거

○ 서울특별시 광진구 출산·양육 및 다자녀가정 지원에 관한 조례 제3조

지원 대상

○ 신생아의 출생일을 포함하여 지원일까지 계속하여 동일세대로 광진구에 거주하고 있는 부모 또는 보호자

※ 2025. 1. 1. 이후 출생한 첫째 자녀부터 출산축하금 지원

※ 2024년 출생아 중 미신청자(광진구 1년 거주 미충족 보호자 및 12월 출생)는 출산축하금으로 소급 지원

지원 내용

구분	첫째 ~ 셋째	넷째	다섯째 이상
지원금 (광진사랑상품권)	1,000천원	2,000천원	3,000천원

구비 서류

○ 신청서(조례 별지5호 서식 혹은 출산서비스 통합처리신청서), 신분증

지원 절차

서비스 신청	>	대상자 여부 확인 및 결정	>	출산축하금 지급
동 주민센터		가정복지과		가정복지과

문의

○ 가정복지과 출생다문화팀 (☎450-7079)

089

부모급여 지원

추진 근거

○ 아동수당법 제1조 및 제4조
○ 아동수당법 제10조 제5항

지원 대상

○ 2세 미만의 아동 (0~23개월)

지원 내용

○ 0세 : 월 100만원, 1세 : 월 50만원
- 어린이집 또는 종일제 아이돌봄 정부지원 이용 시 현금 대신 보육료 바우처, 종일제 아이돌봄 정부지원금 지급
- 부모급여 지원 금액이 보육료 바우처 지원 금액보다 큰 경우, 현금 차액 추가 지원

○ 급여 정지 사유 : 연령초과, 보육료 등 변경신청, 90일 이상 해외체류
※ 90일 이상 해외체류 시 급여정지, 입국 시 시스템 재책정 (재신청 불필요) 재입국 시 입국한 다음 달부터 다시 지급

구비 서류

○ 신청서 (사회복지서비스 및 급여 제공·변경 신청서 혹은 출산서비스통합처리 신청서), 신분증
○ 통장사본(아동 또는 부모명의)

지원 절차

신청 · 접수	보장 결정 (결정 통지)	수당 지원 (아동 또는 보호자 계좌)
전국 동 주민센터, 복지로 웹사이트 또는 앱	가정복지과	가정복지과

문의

○ 가정복지과 출생다문화팀 (☎450-7568)

090 가정양육수당 지원

추진 근거

○ 영유아보육법 제34조의2(양육수당)

지원 대상

○ 어린이집·유치원(특수학교 포함)·종일제 아이돌봄서비스 등을 이용하지 않고 가정에서 양육되는 영유아로서 초등학교 미취학 24개월 이상 ~ 86개월 미만 아동

※ 부모급여 도입에 따라 0~23개월 아동은 부모급여 지원, 24개월 이상부터 가정양육수당 지원

지원 내용

○ 지원금액 : 월령별로 10~20만원 월 정액지원

구 분	24개월 ~ 35개월	36개월 이상 ~ 86개월 미만
일반아동	100천원	
장애아동	200천원	100천원

○ 급여 정지 사유 : 연령초과, 보육료 등 변경신청, 90일 이상 해외체류

※ 90일 이상 해외체류 시 급여정지, 입국 시 시스템 재책정 (재신청 불필요) 입국 당월부터 재지급

○ 보육료, 유아학비, 종일제아이돌봄 서비스 등을 받다가 가정양육수당 변경 시 반드시 신청 필요(신청일 기준 지급)

구비 서류

○ 신청서 (사회복지서비스 및 급여 제공·변경 신청서 혹은 출산서비스통합처리 신청서), 신분증

○ 통장사본(아동 또는 부모명의)

지원 절차

신청 · 접수	▶	보장 결정 (결정 통지)	▶	수당 지원 (아동 또는 보호자 계좌)
전국 동 주민센터, 복지로 웹사이트 또는 앱		가정복지과		가정복지과

문의

○ 가정복지과 출생다문화팀 (☎450-7568)

091

아동수당 지원

추진 근거

○ 아동수당법 제1조, 제4조 및 제10조

지원 대상

○ 8세 미만의 모든 아동 (0-95개월, 취학여부와 무관)

지원 내용

○ 아동 1인당 월10만원 현금지급
○ 급여 정지 사유 : 연령초과, 90일 이상 해외체류
※ 90일 이상 해외체류 시 급여정지, 입국 시 재책정 (재신청 불필요)
재입국 시 입국한 다음 달부터 다시 지급. 아동의 보호자는 90일 이상 해외체류 시 아동 주민등록상 주소지에 신고해야 함

구비 서류

○ 신청서 (사회복지서비스 및 급여 제공·변경 신청서 혹은 출산서비스통합처리 신청서), 신분증
○ 통장사본(아동 또는 부모명의)

지원 절차

신청 · 접수	▶	보장 결정 (결정 통지)	▶	수당 지원 (아동 또는 보호자 계좌)
전국 동 주민센터, 복지로 웹사이트 또는 앱		가정복지과		가정복지과

문의

○ 가정복지과 출생다문화팀 (☎450-7568)

092 아이돌봄 지원

추진 근거

○ 아이돌봄지원법 제20조(비용의 지원 등)

지원 대상

○ 양육공백(맞벌이, 다자녀 가정 등)이 발생한 가정
○ 서비스 이용대상
- 영아종일제 : 생후 3개월 이상 ~ 36개월 이하 영아
- 시간제 : 생후 3개월 이상 ~ 12세 이하 아동

지원 내용

○ 아이돌보미가 찾아가는 돌봄서비스를 제공하여 부모의 양육부담을 경감
○ 영아종일제서비스
- 돌봄대상 : 생후 3개월 이상 ~ 36개월 이하 영아
- 이용요금 : 1시간 12,180원
- 이용시간 : 1회 3시간 이상
- 돌봄활동 : 이유식 먹이기, 젖병 소독, 기저귀 갈기 등 영아돌봄 활동

○ 시간제서비스
- 돌봄대상 : 생후 3개월 이상 ~ 12세 이하 아동
- 이용요금 : [일반형] 1시간 12,180원 / [종합형] 1시간 15,830원
- 이용시간 : 1회 2시간 이상
- 돌봄활동
  · [일반형] 학교, 보육시설 등·하원 및 준비물 보조, 임시보육, 놀이활동, 준비된 식사 및 간식 챙겨주기(설거지 등 일반 가사활동 불가)
  · [종합형] 일반형 돌봄활동 + 아동과 관련한 가사 추가

○ 둘째출산 시 첫째아이 돌봄 지원
- 대　　상 : 둘째 이상 출산으로 12세 이하 기존 자녀의 돌봄공백 발생 가정
- 지원내용 : 아이돌봄서비스 본인부담금의 90~100% 지원 (중위소득별 차등)
  ※ 본인부담지원율 : 가형 100%, 나형~라형 90%
- 지원기간 : 출산 후 90일 기간 내(분할사용 불가)

지원 내용

○ 정부지원
- 지원시간 : [종일제] 월 80~200시간, [시간제] 연 960시간
  ※ 정부지원 시간 초과 시 전액 본인부담으로 서비스 이용 가능
- 지원금액 : 소득기준에 따라 차등 지원

유 형 (기준중위 소득)	영아종일제		시 간 제			
			A형 (2018.1.1. 이후 출생)		B형 (2017.12.31. 이전 출생)	
	정부지원	본인부담	정부지원	본인부담	정부지원	본인부담
가형 (75% 이하)	10,354원 (85%)	1,826원 (15%)	10,354원 (85%)	1,826원 (15%)	9,136원 (75%)	3,044원 (25%)
나형 (120% 이하)	7,308원 (60%)	4,872원 (40%)	7,308원 (60%)	4,872원 (40%)	4,872원 (40%)	7,308원 (60%)
다형 (150% 이하)	3,654원 (30%)	8,526원 (70%)	3,654원 (30%)	8,526원 (70%)	2,436원 (20%)	9,744원 (80%)
라형 (200% 이하)	1,828원 (15%)	10,352원 (85%)	1,828원 (15%)	10,352원 (85%)	1,218원 (10%)	10,962원 (90%)
마형 (200% 초과)		12,180원 (100%)		12,180원 (100%)		12,180원 (100%)

구비 서류

○ 사회보장급여 신청(변경)서
○ 정부지원 자격 증빙자료 : 맞벌이, 한부모, 다자녀, 다문화, 기타 양육부담 가정 등
○ 신청방법
- 정부지원 : 복지로 또는 거주지 관할 동주민센터
- 정부미지원 : 아이돌봄 홈페이지 회원가입 후 서비스 신청

지원 절차

아이돌봄서비스 신청	▶	결정 및 결과통보	▶	서비스 제공
동주민센터		가정복지과		광진구 가족센터

문의

○ 가정복지과 여성정책팀 (☎450-7554)
○ 광진구 가족센터 (☎458-0183)

093 다둥이 행복카드 발급

추진 근거

○ 서울특별시 출산 및 양육 지원에 관한 조례 제5조(자녀양육부담 경감)

지원 대상

○ 대 상 : 서울시에 주민등록 되어있는 2자녀 이상 가정 (단, 막내가 18세 이하)
○ 신청인 : 다자녀 가정 세대원 중 만 19세 이상인 자

지원 내용

○ 민간기업과 협력하여 물품구매 및 각종 문화생활 시설 이용 시 가격할인, 포인트 적립 등 다양한 경제적 혜택 제공
○ 대중교통 할인, 공영주차장 요금할인(2자녀 30%, 3자녀 이상 50% 할인)
○ 서울상상나라, 서울대공원(동물원 및 테마가든), 서울형 키즈카페 등 무료입장
※ 자세한 혜택사항은 다둥이행복카드 홈페이지(https://seouli.bccard.com) 또는 우리카드 홈페이지(https://seouli.bccard.com) 참고

구비 서류

○ 신분증, 주민등록등본 및 가족관계증명서, 기 발급받은 다둥이 행복카드 등

지원 절차

서비스 신청 및 등록		카드발급 및 카드발송		서비스 혜택 제공
○ 신용·체크카드 : 우리은행 홈페이지 또는 영업점 방문 ○ 신분확인용 앱카드 : "서울지갑" 앱 실행 & 가입 & 발급 * 기존 신분확인용 실물카드 신규발급 폐지	>	BC카드	>	협력업체

문의

○ 가정복지과 출생다문화팀 (☎450-7568)
○ 우리카드 콜센터 (☎1588-9955)

094

0~5세 보육료 지원

추진 근거

○ 영유아보육법 제36조(비용의 보조 등)
○ 영유아보육법 시행령 제24조(비용의 보조)

지원 대상

○ 어린이집을 이용하는 0세에서 5세 아동의 보육료 지원
- 0세아 : ’24. 1. 1. 이후 출생 아동
- 1세아 : ’23. 1. 1. ~ ’23. 12. 31.까지의 출생 아동
- 2세아 : ’22. 1. 1. ~ ’22. 12. 31.까지의 출생 아동
- 3세아 : ’21. 1. 1. ~ ’21. 12. 31.까지의 출생 아동
- 4세아 : ’20. 1. 1. ~ ’20. 12. 31.까지의 출생 아동
- 5세아 : ’19. 1. 1. ~ ’19. 12. 31.까지의 출생 아동
- 취학유예아동 : ’18. 1. 1. ~ ’18. 12. 31.까지의 출생 아동

※ 유치원과 어린이집 등에서 누리과정(3~5세반 보육료)을 제공받는 유아에 대한 무상보육 기간은 **3년을 초과할 수 없음**

지원 내용

○ 연령에 따라 보육료 차등 지원
- 영유아보육료(0~5세)

(단위 : 원)

지원대상	지원비율	연령	지원내용	
			기본보육	24시간
어린이집 이용 0~5세	100%	0세아	540,000	810,000원
		1세아	475,000	712,500원
		2세아	394,000	591,000원
		3세아	280,000	420,000원
		4세아	280,000	420,000원
		5세아	280,000	420,000원

- 연장보육료(0~5세)

(단위 : 원, 시간당)

구 분	1:3(0세반)	1:5(영아반)	1:15(유아반)	장애아
지원 단가	3,000	2,000	1,000	3,000

구비서류

○ 사회복지서비스 및 급여제공(변경) 신청서
○ 사회복지서비스 이용권(바우처) 제공(변경) 신청서
○ 국민행복카드 발급 신청 및 개인신용정보 조회·제공·이용 동의서

지원절차

초기상담 및 서비스 신청	대상자 통합조사 및 확정	서비스 지원	보육료 지원
동 주민센터, 인터넷 신청 (www.bokjiro.go.kr)	구청 (가정복지과)	어린이집	구청 (가정복지과)

문의

○ 가정복지과 보육지원팀 (☎450-7569, 7078, 7562, 7546, 7559, 7525)

095

3~5세 누리과정 지원

추진 근거

○ 영유아보육법 제36조(비용의 보조 등)
○ 영유아보육법 시행령 제24조(비용의 보조)

지원 대상

○ 국·공·사립 유치원 및 어린이집에 다니는 3~5세 유아
- 3세아 : ’21. 1. 1. ~ ’21. 12. 31.까지의 출생 아동
- 4세아 : ’20. 1. 1. ~ ’20. 12. 31.까지의 출생 아동
- 5세아 : ’19. 1. 1. ~ ’19. 12. 31.까지의 출생 아동
- 취학유예아동 : ’18. 1. 1. ~ ’18. 12. 31.까지의 출생 아동

○ 유치원 조기입학을 희망하는 2022년 1~2월생으로 3세반 취원 유아 포함
○ 취학대상 아동(2018년 출생)이 취학유예한 경우, 취학유예 통지서를 제출하고, 유예한 1년에 한해서 5세아 무상교육비를 지원함
다만, 무상교육 기간은 3년을 초과할 수 없으며, 유치원(유아학비) ⇔ 어린이집(보육료) 간 이동 시, 반드시 유아의 주민등록 소재지 동 주민센터 방문 또는 복지로(www.bokjiro.go.kr)를 통해 서비스 변경 신청을 해야 함
※ 지원금은 보호자의 서비스 변경 신청일로부터 지원(소급지원 불가)

지원 내용

○ 유치원을 다니는 3~5세 유아의 유아학비 또는 어린이집에 다니는 3~5세 유아의 보육료를 신청일 기준으로 지원
○ 3~5세 유아의 유치원(유아학비), 어린이집(보육료), 가정양육(양육수당)은 중복 지원이 안되며, 부모의 서비스 신청에 의해서만 효력이 발생.

구비 서류

○ 사회복지서비스 및 급여제공(변경) 신청서
○ 사회복지서비스 이용권(바우처) 제공(변경) 신청서
○ 국민행복카드 발급 신청 및 개인신용정보 조회·제공·이용 동의서

지원 절차

초기상담 및 서비스 신청	대상자 통합조사 및 확정	서비스 지원	보육료 지원
동 주민센터, 인터넷 신청 (www.bokjiro.go.kr)	구청 (가정복지과)	어린이집	구청 (가정복지과)

문의

○ 가정복지과 보육지원팀 (☎450-7569, 7078, 7562, 7546, 7559, 7525)

096 기타 연장형 보육료 지원

추진 근거

○ 영유아보육법 제36조, 서울특별시 보육조례 제22조

지원 대상

○ 0세~2세 연장보육료(기본보육시간 보육료 지원아동은 휴일보육료만 지원), 3~5세 누리과정보육료, 다문화보육료 및 장애아보육료(취학전)를 지원하는 아동

○ 12세 이하의 취학아동 중 법정저소득층과 장애아동(복지카드 소지자)에 대해서는 야간연장 보육료에 한하여 지원

○ 야간12시간 보육료, 24시간 보육료는 24시간 지정 어린이집을 이용하는 경우에만 지원

※ 원장 겸 교사의 자녀는 기타연장형 보육료 지원대상에서 제외

지원 내용

○ 지원 단가(연령에 관계없이 동일)

(단위 : 원)

구 분	지원단가	지원한도액
일반아동	4,000	240,000
장애아동	5,000	300,000

※ 아침·저녁 급식비는 기타필요경비 지침에 따라 수납 가능

○ 야간 및 24시간 보육료

자격구분	지원대상	지원비율	연령 (적용시기)	지원단가	
				야간	24시
영유아	어린이집 이용 0~5세	100%	0세반 ('24.1.1~)	540.000	810,000
			1세반 ('24.1.1~)	475,000	712,500
			2세반 ('24.1.1~)	394,000	591,000
			3~5세반 ('24.1.1~2.29.)	280,000	420,000
			3~5세반 ('24.3.1~)	280,000	420,000

구비서류

○ 사회복지서비스 및 급여제공(변경) 신청서
○ 사회복지서비스 이용권(바우처) 제공(변경) 신청서
○ 국민행복카드 발급 신청 및 개인신용정보 조회·제공·이용 동의서

지원절차

초기상담 및 서비스 신청	대상자 통합조사 및 확정	서비스 지원	보육료 지원
동 주민센터, 인터넷 신청 (WWW.BOKJIRO.GO.KR)	구청 (가정복지과)	어린이집	구청 (가정복지과)

문의

○ 가정복지과 보육지원팀(☎450-7562, 7569, 7078, 7546, 7559, 7525)

097 시간제보육 지원

추진 근거

○ 영유아보육법 제26조의2, 영유아보육법 시행규칙 제28조의 2

지원 대상

○ 가정 양육 시에도 지정된 제공기관에서 시간단위로 보육서비스 이용하고 이용한 시간만큼 보육료를 지불하는 보육서비스

지원 내용

구분	계	시간제보육 제공기관	
		독립반	통합반
지정현황	7개소	광진구 육아종합지원센터 구립능동꿈맞이 어린이집	리틀지니어스 어린이집, 사임당어린이집, 산위의마을 어린이집, 엄마사랑어린이집, 해든어린이집
이용대상		6개월 ~ 36개월 미만 영아 (내/외국인)	6개월 ~ 2세반 영아(내/외국인)
지원대상	어린이집, 유치원을 이용하지 않고 부모급여(현금) 또는 양육수당 수급 중인 영아		
지원시간	월 60시간		
보육료	이용단가	시간당 5천원	
	지원단가	시간당 3천원	
	부모부담	시간당 2천원	

구비 서류

○ 신청서 및 운영규정 서약서
○ 신청인 신분증, 가족관계증명서(가족관계 및 본인여부 확인 후 반환)
○ 국민행복카드(사전발급 필수)

지원 절차

초기상담 및 서비스 신청	대상자 통합조사 및 확정	서비스 지원	보육료 지원
임신육아종합포털 전화신청 (1661-9361)	시간제 보육 제공기관	시간제 보육 제공기관	구청 (가정복지과)

문의

○ 가정복지과 보육지원팀(☎450-7562, 7569, 7078, 7546, 7559, 7525)

098 장애아 보육료 지원

추진 근거

○ 영유아보육법 제36조, 서울특별시 보육조례 제22조

지원 대상

○ 보육시설을 이용하는 12세 이하의 미취학 장애아동 지원

지원 내용

○ 장애아 보육료

(단위 : 원)

구 분	내 용
장애아반(장애아동)	587,000원
일반아동반(장애아동)	시·도지사가 고시한 연령별 보육료 수납 한도액

구비 서류

○ 사회복지서비스 및 급여제공(변경) 신청서
○ 국민행복카드 발급 신청 및 개인신용정보의 조회·제공·이용 동의서
○ 장애인복지카드(등록증), 장애소견이 있는 의사의 진단서 또는 특수교육대상자 진단 또는 평가결과 통지서 제출

지원 절차

초기상담 및 서비스 신청	대상자 통합조사 및 확정	서비스 지원	보육료 지원
동 주민센터, 인터넷 신청 (www.bokjiro.go.kr)	구청 (가정복지과)	어린이집	구청 (가정복지과)

문의

○ 가정복지과 보육지원팀 (☎450-7569, 7078, 7562, 7546, 7559, 7525)

099 다문화 보육료 지원

추진 근거

○ 영유아보육법 제36조, 서울특별시 보육조례 제22조

지원 대상

○ 보호자의 소득수준과 관계없이 지원
- 다문화가족 자녀 중 취학 전 0세 ~ 5세 영유아에게 동일한 세대를 구성하였는지 여부와 관계없이 보육료 지원
- 결혼이민자의 전처 또는 전남편과의 사이에서 출생하였지만, 다문화 가족과 동일 세대원으로 생계를 같이하고 대한민국 국적을 가진 영유아
- 다문화가족 자녀 중 취학(2018. 1. 1. ~ 12. 31일생)을 유예한 5세 유아 (취학유예 여부를 확인하여 1회에 한하여 재지원)

지원 내용

(단위 : 원)

구 분	비 용	구 분	비 용
0세	540,000	2세	394,000
1세	475,000	3~5세	280,000

구비 서류

○ 사회복지서비스 및 급여제공(변경) 신청서
○ 아이행복카드 발급 신청 및 개인신용정보의 조회·제공·이용 동의서

지원 절차

초기상담 및 서비스 신청	대상자 통합조사 및 확정	서비스 지원	보육료 지원
동 주민센터, 인터넷 신청 (www.bokjiro.go.kr)	구청 (가정복지과)	어린이집	구청 (가정복지과)

문의

○ 가정복지과 보육지원팀 (☎450-7569, 7078, 7562, 7546, 7559, 7525)

100 보육아동 급·간식비 지원

추진 근거

○ 영유아보육법 제36조(비용의 보조 등)
○ 영유아보육법 시행령 제24조(비용의 보조)
○ 서울특별시 보육조례 제22조(비용의 보조)
○ 광진구 영유아 보육조례 제36조(비용의 보조 등)

지원 대상

○ 해당 월 11일 이상 어린이집 재원 중인 아동

지원 내용

○ 해당 월 11일 이상 어린이집 재원 중인 아동의 급·간식비를 어린이집 운영비로 지원
- 간식비(1인당) : 월 14,500원
- 아침·저녁 급식비 필요경비(1식) : 2,200원

○ 어린이집 재원 중인 아동의 부모에 대한 급·간식비 비용 부담 경감

구비 서류

○ 없음(어린이집 ▷ 구청 일괄 신청)

지원 절차

급·간식비 지원금 신청	▷	대상자 확인 및 보조금 지급
어린이집		가정복지과 (매월 25일)

문의

○ 가정복지과 보육지원팀 (☎450-7569, 7078, 7562, 7546, 7559, 7525)

101 광진아이 첫돌사진 촬영비 지원

추진 근거

○ 서울특별시 광진구 출산·양육 및 다자녀가정 지원에 관한 조례 제3조

지원 대상

○ 2024. 1월~12월 이내 출생한 아동으로, '25년에 첫돌을 맞는 광진구에 거주하는 영아(주민등록상) 400명
- 1순위 : 기초생활수급자, 장애인, 다문화, 다자녀(2자녀 이상)가정 출생아
- 2순위 : 1순위 외 일반

지원 내용

○ 사업 및 신청기간 : 2025. 2. 1. ~ 12. 15.
○ 지원금액 : 자녀 1인 최대 100천원 지원
※ 지원금 신청 및 지급일까지 주민등록 상 광진구에 계속 거주해야 함
※ 첫돌을 맞은 영아의 한복, 돌잡이, 가족사진 등 다양한 형태의 돌기념 촬영 사진 지원 가능(단, 백일사진, 증명사진, 여권사진 등은 지원 불가)
- 다둥이 경우 영유아 1인당 각각 신청 및 지급
- 촬영금액이 100천원 미만 시 납부한 금액 내 실비 지급
- 광진구 내 사업자등록 된 정식업체와 계약한 경우만 지원 가능 (※ 광진구 외 지원불가)

구비 서류

○ 신청서류 : 신청서, 신청 유형별 증빙서류 등
○ 청구서류 : 청구서, 통장사본, 현금영수증 또는 카드매출전표, 돌사진 등

지원 절차

돌사진 촬영 후 신청서 제출	▶	조건 확인 및 결정	▶	촬영비 지급 (매월 10일 지급)
동 주민센터		구청 (가정복지과)		구청 → 구민

문의

○ 가정복지과 출생다문화팀 (☎450-7079)

102 광진구 공동육아나눔터

추진 근거

○ 아이돌봄지원법 제19조(공동육아나눔터)
○ 건강가정기본법 제22조 제1항(자녀양육지원의 강화)

시설 현황

연번	행정동	위 치	이용대상
1	자양1동	자양로15길 60 (평생학습센터 1층)	만3개월~36개월 미만 영유아 및 보호자
2	구의2동	천호대로 136길 55 (구의2동복합청사 지상3층)	만3개월~48개월 미만 영유아 및 보호자

지원 내용

○ (놀이공간 및 활동 지원) 다양한 놀이 프로그램 운영 및 놀이공간 제공
○ (프로그램 운영) 부모와 자녀가 함께하는 부모참여형 프로그램 운영
○ (공동육아 지원) 품앗이돌봄 공동체를 구성·운영, 다양한 활동수행

구비 서류

○ 이용신청서

지원 절차

○ 광진구가족센터 회원가입 및 이용 예약신청 후 이용가능

문의

○ 가정복지과 여성정책팀 (☎450-7137)
○ 자양1동 공동육아나눔터 (☎458-0623), 구의2동 공동육아나눔터(☎ 6953-0677)

103 장난감도서관 운영

추진 근거

○ 서울특별시 광진구 장난감도서관 설치 및 운영 조례

지원 대상

○ 광진구 거주 및 소재 직장인으로 영유아 자녀를 둔 자, 관내 어린이집

지원 내용

○ 소재지 : 광진구 광나루로36길 56, 구의1동주민센터 2층(구의동)
○ 월요일~금요일 09:30~18:00
※ 매주 화, 목요일은 20:30분까지 연장 운영
※ 점심시간(12:00~13:00)은 대여 및 이용 불가
※ 휴관일 : 토~일요일, 공휴일, 근로자의 날, 장난감 정기 소독일(연 3회)
○ 내 용 : 장난감·DVD 대여 및 반납, 장난감 세척 및 소독
- 이동식 장난감도서관 대여 및 반납(14개 동주민센터)

구분		화	수	목	금
격주 운영	10:00~12:00	중곡1동	자양1동	군자동	·자동차 점검 및 소독 ·공휴일 대체 운영
	14:30~16:30	중곡2동	자양2동	구의2동	
	10:00~12:00	화양동	중곡3동	자양3동	광장동
	14:30~16:30	능동	중곡4동	자양4동	구의3동

※ 매주 월요일 차량 정기 소독 및 공휴일 대체 운영

구비 서류

○ 회원가입 시 : 신분증, 가족관계확인서(등본), 기타 자격 확인(다둥이 카드, 재직증명서 등)

지원 절차

회원가입		회원카드 발급		서비스 제공
광진구 육아종합지원센터	▶	광진장난감도서관 또는 이동식장난감도서관	▶	광진장난감도서관 또는 이동식장난감도서관

문의

○ 가정복지과 보육행정팀 (☎ 450-7543)
○ 구의1동 광진장난감도서관 (☎ 446-1827~8)
○ 광진구 육아종합지원센터 홈페이지 (http://www.gjcare.go.kr)

104 안심카시트 대여사업

추진 근거

○ 서울특별시 광진구 출산·양육 및 다자녀가정 지원에 관한 조례 제3조

지원 대상

○ 광진구에 거주하는 6세 미만의 영유아 가정
○ 대여기준
- 1순위 : 장애인, 기초생활수급자, 한부모, 다문화, 다자녀(2자녀 이상) 가정, 국가유공자 가족
- 2순위 : 일반신청자(선착순)

지원 내용

○ 대여물품 : 영유아용 카시트
○ 대여수량 : 128대
○ 대여기간 : 대여일로부터 12개월 ※ 대여횟수 : 1회, 반납 후 즉시 세척·소독
○ 대여장소 : 광진장난감도서관(구의1동주민센터 청사 2층)
○ 이 용 료 : 무료 **※ 보증금 : 3만원**

구비 서류

○ 공통서류 : 신청서, 신분증, 주민등록등본(6개월 이내 발급), 차량등록증
○ 우선순위 가정 증빙서류
- 기초수급자 : 수급자 확인서 / 장애인 : 장애인 확인서 /한부모가정 : 한부모 확인서
  다문화가족 : 외국인등록증, 가족관계증명서 또는 주민등록등본
  국가유공자 : 국가유공자복지카드, 가족관계증명서

지원 절차

대여신청 및 접수		대여기준 확인		대상자 선정 및 카시트 대여, 관리
광진장난감도서관 및 온라인 http://www.gjcare.go.kr	▶	광진장난감도서관	▶	광진장난감도서관

문의

○ 광진장난감도서관 (☎446-1827~8)
○ 가정복지과 출생다문화팀 (☎450-7079)

105 백일[돌]상 대여사업

추진 근거

○ 서울특별시 광진구 출산·양육 및 다자녀가정 지원에 관한 조례 제3조

지원 대상

○ 광진구에 거주하는 백일(돌)을 맞은 영유아 가정

지원 내용

○ 대여물품 : 백일상, 돌상
○ 대여수량 : 백일상 7세트, 돌상 6세트, 돌잡이용품 2세트
○ 대여기간 : 대여일로부터 5일간 대여(목요일 대여, 다음주 화요일 반납)
○ 신청기간 : 대여신청일 전 달 1일부터 신청
○ 대여장소 : 광진장난감도서관(구의1동주민센터 청사 2층)
○ 이 용 료 : 무료

구비 서류

○ 신청서, 신분증, 주민등록등본(6개월 이내 발급)

지원 절차

대여신청 및 접수		대여기준 확인		대상자 선정 및 카시트 대여, 관리
광진장난감도서관 및 온라인 http://www.gjcare.go.kr	▶	광진장난감도서관	▶	광진장난감도서관

문의

○ 광진장난감도서관 (☎446-1827~8)
○ 가정복지과 출생다문화팀 (☎450-7079)

106 출생아 무료 작명 서비스

추진 근거

○ 서울특별시 광진구 출산·양육 및 다자녀가정 지원에 관한 조례 제3조

지원 대상

○ 광진구 거주 기초생활수급자, 차상위계층, 장애인, 다문화, 다자녀(2자녀 이상) 가정 출생아

지원 내용

○ 신청서 제출 시 재능기부자를 통해 작명 후 신청자에게 작명장 전달
- 처리기간 : 신청 후 평일 기준 7일 ~ 10일 소요
  ※ 출생일로부터 10일 이내 출생아의 부 또는 모 신청

구비 서류

○ 신분증, 주민등록등본, 기타 자격확인서류, 작명신청서 작성

지원 절차

신청인 작명 신청	신청서 발송	작명가 의뢰 및 작명 수행	작명서 교부
동 주민센터	구청 가정복지과	작명가	구청 → 신청인

문의

○ 가정복지과 출생다문화팀 (☎450-7079)

107 서울엄마아빠택시 사업

추진 근거

○ 저출산·고령사회 기본법 제10조(경제적 부담의 경감)
○ 서울특별시 출산 및 양육지원에 관한 조례 제5조(자녀 양육부담 경감)

지원 대상

○ 지원대상 : 서울시 거주 영아(2023.1.1. ~ 24개월 이하) 실질적 양육가정
- 영아와 함께 주민등록등본에 있는 부, 모, (외)조부모 및 3촌 이내 친척
- 다문화가족, 가정위탁아동 신청 가능 ※ 부부 모두 외국인 제외

○ 사용용도 : 24개월 이하 영아 동반 나들이, 병원 인근 외출 시

지원 내용

○ 지원기간 : 2025. 2. 24.(월) ~ 11.30.(일)
○ 지원금액 : 영아 1인당 연 10만원(포인트) 택시이용권 지급
- 추가포인트 : 적립 즉시(전대상) 5천원, 다자녀 또는 한부모(해당자) 1만원, 3개월 이내 포인트 소진(해당자) 5천원

○ 사용기간 : 이용권 지급일(포인트 생성일) ~ 2025.12.15.(월) 23:59 하차까지

구비 서류

○ 추가포인트 해당자에 한함
- 한부모가족 : 한부모가족 증명서
- 다자녀가족 : 등본, 초본, 가족관계증명서 등 다자녀확인 가능 서류 택1

지원 절차

○ 몽땅정보만능키 온라인 신청 → 전용앱(타다,파파) 이용 포인트 지급

몽땅정보만능키 신청(업체선택)	자격확인, 지급 결정(7일 이내)	포인트 지급 (5일 이내)	선택한 운영사(앱) 회원가입, 사용
신청자	동주민센터	운영사	대상자

문의

○ 타다 콜센터(☎앱 하단 문의하기), 파파 콜센터(☎1811-9871)
○ 가정복지과 출생다문화팀(☎450-7560)

108 서울형 가사서비스 지원

추진 근거

○ 저출산 고령사회 기본법 제8조(자녀의 출산과 보육 등)
○ 서울특별시 출산 및 양육지원에 관한 조례 제5조(자녀 양육부담 경감)

지원 대상

○ 사업대상 : 광진구 거주 중위소득 180% 이하 임산부·맞벌이·다자녀 가구

지원 내용

○ 지원내용 : 1가정당 연 70만원 바우처를 신용(체크)카드에 지급
→ 서울맘케어 홈페이지에 게시된 32개 업체에서 사용 가능
- 기본 가사서비스(방,거실,욕실 등) 제공
- 손빨래, 손걸레질, 외부 창문(베란다 유리창 등)닦기 불가

구비 서류

○ 주민등록등본, 건강보험료 납부확인서, 가족관계증명서, 임신사실확인서 등

지원 절차

○ 홈페이지 온라인 신청 ※ 예산소진 시 사업 종료
- 서울맘케어 홈페이지(www.seoulmomcare.com)에서 신청

가사서비스 신청	▶	자격확인 및 지급 결정	▶	바우처 포인트 지급	▶	카드 사용
온라인 신청		동주민센터 자치구		카드사		이용자

문의

○ 가정복지과 출생다문화팀 (☎450-7544)

109 서울형 아이돌봄비 지원

추진 근거

○ 아이돌봄지원법 제20조(비용의 지원 등)
○ 서울특별시 온마을 아이돌봄 지원에 관한 조례 제6조(돌봄지원사업)

지원 대상

○ 사업대상 : 서울 거주 24개월~36개월 이하 영아가 있는 기준 중위소득 150% 이하 맞벌이가정 등 양육공백 가정

지원 내용

○ 지원내용 : ① 조부모(4촌이내 친인척 포함) 아이돌봄비(친인척형)
② 민간서비스 이용권(민간형) 지원 (택1)
○ 지원금액 : 영아1명 월30만원(영아2명 월45만원, 영아3명 월60만원)
○ 지원조건 : 월 40시간 이상 친인척 돌봄 수행 또는 월 20시간~40시간 이상 민간돌봄서비스 이용 시

구비 서류

○ 정부지원 아이돌봄 서비스 지원 결정서(해당년도 발행분)
※ 문자메시지, 메일, 통지서(우편 수령) 중 선택하여 신청시 업로드
- 친인척형 신청시 : 아동과 4촌 이내 친인척 확인 가능한 가족관계증명서 1부 (3개월 이내 발행분), 통장 사본 1부(부모 또는 조부모 ※서울시민)

지원 절차

○ 정부아이돌봄서비스 신청 및 자격책정 후 서울형 아이돌봄비 온라인 신청
- 「몽땅정보만능키」 홈페이지 주소 : https://umppa.seoul.go.kr/

서울형 아이돌봄비 신청 (전월1일~15일)	자격확인 및 대상선정	돌봄수행 (당월1일~말일)	돌봄비 지급 및 정산 (익월 20일)
온라인 신청 (이용가정)	자치구	친인척 or 민간	자치구

문의

○ 가정복지과 여성정책팀 (☎450-7554)

110 다문화가족 방문교육서비스

추진 근거

○ 다문화가족지원법 제6조(다문화가족의 교육지원)
○ 다문화가족지원법 시행령 제15조(다문화가족 방문교육사업)

지원 대상

○ 다문화가족지원법에 해당하는 다문화가족
- 방문 한국어교육 서비스 : 최초 입국 5년 이하 결혼이민자, 중도입국자녀
- 방문 부모교육서비스 : 12세 이하의 자녀가 있는 결혼이민자
  ※ 생애주기별 각 1회 지원(총 3회 지원)
  ①임신·출산·영아기(임신중~생후 12개월 이하), ②유아기(12개월 초과~48개월 이하), ③아동기(48개월 초과~12개월 이하)
- 자녀생활서비스 : 3세~ 12세 이하 다문화가족 자녀·중도입국자녀

지원 내용

○ 생활언어를 익히고 문화를 이해할 수 있도록 체계적·단계별 한국어교육서비스 제공
- 한국어교육(1~4단계), 어휘, 문법, 활용, 문화

○ 언어·문화차이 등으로 자녀양육에 어려움을 겪고 있는 결혼이민자에게 부모교육서비스 제공
- 자녀양육 지원을 위한 부모교육, 가족상담 및 정서지원 서비스, 기타 한국생활에 필요한 정보제공

○ 자아·정서·사회성 발달에서 어려움을 겪지 않도록 다문화가족 자녀에게 자녀생활서비스 제공
- 인지영역, 자아·정서·사회영역, 문화역량강화 영역, 시민교육영역

○ 방법 : 주 2회, 회당 2시간(4주 기준 8회, 16시간) 서비스 신청 및 이용
※ 동일한 가구에 방문교육서비스 동시 제공 불가

유형	소득기준	단가(원/시간)		비고(4주부담금) *4주 8회, 16시간 기준
		정부지원	본인부담	
가형	기준중위소득 150% 이하	15,370원	무상	무상
나형	기준중위소득 150% 초과	10,760원	4,610원	73,760원

- 본인부담금 적용 제외 : 기초생활수급자, 차상위본인부담경감 대상자

구비서류

○ 가족관계증명서, 외국인등록증, 건강보험료 납부확인서 필수제출
(국적취득하여 외국인등록증 등 확인 어려울 시 기본증명서)

○ 수급자, 차상위, 한부모, 장애인, 맞벌이 가정, 다자녀(2자녀 이상) 등 우선 선정 대상자일 경우 증빙자료 추가제출

지원절차

초기상담	서비스신청	서비스결정	서비스제공
광진구가족센터	동주민센터	가정복지과	광진구가족센터

문의

○ 광진구가족센터 (☎458-0622/0666)

○ 가정복지과 출생다문화팀 (☎450-7560)

111 한부모가족 지원사업

추진 근거

○ 한부모가족지원법 제12조(복지급여의 내용)
○ 서울특별시 한부모가족 지원에 관한 조례 제6조(지원사업)
○ 서울특별시 광진구 한부모가족 지원에 관한 조례 제4조(지원대상), 제6조(지원사업)

지원 대상

○ 18세 미만(취학시 22세 미만)의 자녀를 보호하고 있는 한부모 세대로 소득인정액 중위소득 63%이하 세대(청소년 한부모의 경우 65% 이하)

구분			2인	3인	4인	5인	6인
한부모 및 조손가족	복지급여·증명서(63%)	'25년	2,477,575	3,165,972	3,841,597	4,478,161	5,080,827
청소년 한부모가족	복지급여(65%)		2,556,228	3,266,479	3,963,552	4,620,325	5,242,123
	증명서(72%)		2,831,514	3,618,254	4,390,397	5,117,898	5,806,660

지원 내용

○ 저소득 한부모가족 지원(기준 중위소득 63% 이하)

지원종류	자원기준	지원금액	
아동양육비	한부모가족의 18세 미만 자녀 *단, 고등학교 재학(고3 12월까지) 중인 경우 22세 미만 자녀	자녀 1인당 월 23만원	
추가 아동양육비	조손 및 35세 이상 미혼 한부모가족의 5세 이하 아동	자녀 1인당 월 5만원	
	25세 이상 34세 이하 한부모가족의 5세 이하 아동	자녀 1인당 월 10만원	
	25세 이상 34세 이하 한부모가족의 6세 이상 18세 미만 아동 *단, 고등학교 재학(고3 12월까지) 중인 경우 22세 미만 자녀	자녀 1인당 월 5만원	
학용품비	한부모가족의 초등·중·고등학생 자녀	자녀 1인당 연 9.3만원	
교통비	한부모가족의 13세 이상 18세 미만 자녀	10.8만원/분기	
문화체험 활동비	한부모가족 자녀 중 초6, 중2, 고2 재학생	초6	10만원
		중2	15만원
		고2	20만원
		연 1회	
생활보조금	한부모가족 복지시설에 입소한 한부모가족	가구당 월 5만원	
명절격려금	한부모가족에게 설, 추석 명절격려금 지원	가구당 5만원(연 2회)	

지원 내용

○ 청소년 한부모가족 지원(기준 중위소득 65% 이하, 부 또는 모의 나이가 24세 이하)

지원종류	지원기준	지원금액
아동양육비	2세 이상 자녀	자녀 1인당 월 37만원
	2세 미만 자녀	자녀 1인당 월 40만원
	※ 서울형 아동양육비 자녀 1인당 월 20만원 추가 지급	
검정고시 등 학습지원	"부" 또는 "모"가 검정고시를 준비하는 경우 등	가구당 연 154만원 이내
자립촉진수당	"부" 또는 "모"가 학업이나 취업활동을 하는 경우	가구당 월 10만원
명절격려금	청소년 한부모가족에게 설, 추석 명절격려금 지원	가구당 5만원(연 2회)

○ 서울형 청소년 한부모가족 지원
(기준 중위소득 65% 초과 90% 이하, 부 또는 모의 나이가 24세 이하)

지원종류	지원기준	지원금액
아동양육비	청소년 한부모 가족의 자녀	자녀 1인당 월 20만원
자립촉진수당	"부" 또는 "모"가 학업이나 취업활동을 하는 경우	가구당 월 10만원
검정고시 등 학습비	"부" 또는 "모"가 검정고시를 준비하는 경우 등	가구당 연 154만원 이내

구비 서류

○ 사회복지서비스 및 급여제공(변경)신청서
○ 소득·재산신고서, 금융정보 등 제공동의서, 임대차계약서
○ 가족관계증명서, 혼인관계증명서, 등본, 개인정보제공동의서
○ 통장사본

지원 절차

초기상담 및 서비스 신청	복지대상자 통합조사	책정여부 결정 및 통지	급여지급
동주민센터	사회복지장애인과 (조사관리팀)	가정복지과 (출생다문화팀)	가정복지과 (출생다문화팀)

문의

○ 가정복지과 출생다문화팀 (☎450-7544)

112 안심이 앱

추진 근거

○ 성폭력 방지 및 피해자보호 등에 관한 법률 제3조(국가 등의 책무)
○ 서울시 사회적 가족도시 구현을 위한 1인가구 지원 기본조례 제11조

지원 대상

○ 여성, 청소년 등 범죄 취약계층을 포함한 구민 누구나

지원 내용

○ 구민의 안전한 생활을 돕기 위한 「안심이 어플」을 통해 위기상황 시 긴급신고, 실시간 모니터링 등 지원
○ 심야 CCTV 통합관제센터에 안심이 전담관이 상주하여 「안심이 어플」로 실시간 귀가 모니터링 및 긴급신고 등 위기 대응 체계 마련

구비 서류

○ 안심이 어플

지원 절차

안심이 앱		주요서비스 및 부가서비스 이용
다운 및 회원가입	>	- 주요서비스 : 모니터링, 긴급신고, 안심택시 등 - 부가서비스 : 안심시설 조회(안심택배함, 스마트보안등 등)

문의

○ 가정복지과 여성정책팀 (☎450-7566)

113 안심택배함 운영

추진 근거

○ 성폭력 방지 및 피해자보호 등에 관한 법률 제3조(국가 등의 책무)
○ 서울시 사회적 가족도시 구현을 위한 1인가구 지원 기본조례 제11조 (1인가구의 생활환경 개선 및 생활편의 증진을 위한 지원사업)

지원 내용

○ 1인가구 및 일반 주민의 편의를 위한 무인택배보관함(일명 '안심택배함')을 설치하여 365일 운영
○ 이용요금 : 48시간 이내 무료, 48시간 초과 시 하루 1,000원씩 요금부담
○ 이용방법
- 안심택배함 주소로 배송지 기재
(주소 기재 시 반드시 주소 끝부분에 **'서울시 안심택배함'으로 기재**)
- 물건이 배송되면 휴대전화로 택배함 번호 및 비번 수신

설치 현황

연번	시 설 명	주 소	칸수	비 고
1	중곡1동주민센터	긴고랑로12길 49(중곡1동)	12	
2	중곡종합건강센터	긴고랑로 110(중곡2동)	19	
3	중곡문화체육센터	능동로 433(중곡3동)	19	
4	광진경찰서	자양로 167(구의1동)	12	
5	구의1동공영주차장 (운영중단)	자양로18길 78(구의1동)	19	전기공사로 인한 임시 운영 중단
6	구의2동주택가공동주차장	자양로 307(구의2동)	19	
7	자양2동주민센터	자양로3가길 26(자양2동)	12	
8	자양문화체육센터	뚝섬로52길 66 자양문화체육센터(자양2동)	19	
9	자양종합사회복지관	자양번영로 35(자양3동)	19	
10	동부여성발전센터	아차산로30길 36(자양4동)	26	
11	자양4동주민센터	뚝섬로26길 58(자양4동)	19	
12	화양동주민센터	능동로17길 39(화양동)	19	
13	군자동주민센터	면목로 13(군자동)	12	

지원 절차

이용자		택배업체		이용자
택배 주문 시 택배함 주소 기재 및 '서울시 안심택배함' 추가 기재	▶	택배함에 이용자 휴대폰 번호 입력, 물품 보관	▶	택배 도착문자 수신 후 인증번호 입력하여 택배 수령

문의

○ 가정복지과 여성정책팀 (☎450-7566), 안심택배함 콜센터 (☎1666-0339)

114

광진구 가족센터 운영

추진 근거

○ 건강가정기본법 제35조(건강가정지원센터의 설치)
○ 서울특별시 광진구 건강가정·다문화지원센터 조직 및 운영 조례 제13조(센터의 지원)

지원 대상

○ 광진구 주민 및 다문화가족, 외국인주민 등

지원 내용

○ 센터 운영사업

구분	사 업 내 용
가족관계	- 부모역할 지원 : 결혼준비교육, 임신·출산(부모)지원, 영유아기 부모교육, 학령기 부모교육, 청소년 가족교육, 아버지 역할 지원 - 부부역할 지원 : 부부갈등예방·해결지원, 노년기 부부지원 - 다문화가족 이중언어환경 조성사업 - 다문화가족 자녀성장 지원 - 가족상담 : 개인상담, 집단상담 등
가족돌봄	- 가족역량강화지원 : 한부모가족 관계향상 프로그램, 자조모임, 부모-자녀 프로그램 - 다문화가족 방문서비스 - 다문화가족 언어발달 지원사업
가족생활	- 맞벌이가정 일·가정 양립지원 : 가족관계 개선프로그램 - 다문화가족 초기정착 지원 : 한국어 교육, 결혼이민자 멘토링 - 결혼이민자 통번역 지원 : 중국어, 베트남어
가족과 함께하는 지역공동체	- 가족봉사단, 가족사랑의 날 - 결혼이민자 정착단계별 지원 패키지 - 찾아가는 결혼이주여성 다이음 사업 - 인식개선 및 공동체의식 : 한국문화 체험, 양성평등주간행사 - 가족친화문화프로그램 : 패밀리셰프, 광진가족백일장

구비서류

○ 센터이용회원 등록 시

- 공통필수 : 회원등록 신청서, 프로그램신청서, 개인정보 수집·이용 동의서, 개인정보 제3자 제공 동의서, 민감정보 수집·동의 신청서
- 다문화가족 : 주민등록등본(결혼이민자 또는 귀화자가 등본상 기재) 또는 가족관계증명서와 외국인등록증, 여권 사본
- 외국인가족 등 : 외국인등록증 사본 또는 거소신고증
  - 외국인근로자, 외국인유학생, 재외동포(외국국적동포+재외국민), 난민 등
- 북한이탈주민가족 : 북한이탈주민 등록확인서

지원절차

센터회원등록	▶	센터이용	▶	센터운영지원
광진구 가족센터		광진구 가족센터		가정복지과

문의

○ 광진구 가족센터 : 광진구 천호대로136길 55, 구의2동복합청사 3,4층 (☎458-0622)

○ 광진글로벌가족센터 : 광진구 능동로 87, 건대입구역 자이엘라 114호 (☎461-0624)

○ 가정복지과 출생다문화팀 (☎450-7079)

115 광진구 1인가구지원센터 운영

추진 근거

○ 서울특별시 광진구 1인가구 지원에 관한 조례

시설위치 및 공간구성

○ 1센터(본원) : 능동로 81, 더라움펜트하우스 102동(B동) 3층 302호(자양4동)
○ 2센터(분원) : 능동로 400, 보건복지행정타운 별관 4층(중곡3동)

센터 회원등록 안내

[광진1인회원]
- 광진구 주민등록중인 1인가구 (신분증사본, 주민등록등본)
- 광진구 소재 교육기관에 재학중인 1인가구 (신분증사본, 주민등록등본, 재학증명서)
- 광진구 소재 사업장에 재직중인 1인가구 (신분증사본, 주민등록등본, 재직증명서)
- 광진구 소재 사업장의 사업자인 1인가구 (신분증사본, 주민등록등본, 사업자등록증 사본)

[서울1인회원]
- 서울시 주민등록중인 1인가구 (신분증사본, 주민등록등본)
- 서울시 소재 교육기관에 재학중인 1인가구 (신분증사본, 주민등록등본, 재학증명서)
- 서울시 소재 사업장에 재직중인 1인가구 (신분증사본, 주민등록등본, 재직증명서)
- 서울시 소재 사업장의 사업자인 1인가구 (신분증사본, 주민등록등본, 사업자등록증 사본)

[광진회원] 광진구 주민등록 주민(신분증 사본, 주민등록 등본)

[일반회원] 위 회원유형에 속하지 않은 회원, 일회성 이용

※ 대학, 고시원 등 광진구에 거주하나 주소지 미등록인 경우 거주를 증명할 수 있는 서류로 제출하여 주시기 바랍니다.

※ 일반회원의 경우, 일회성 이용하는 분에 한하며 오픈된 스터디 공간과 마심터 공간만 이용 가능합니다.

※ 주민등록번호 뒷자리 6자리 삭제 후 제출하여 주시기 바랍니다.

※ 외국인 회원 등록의 경우, 유형은 동일하며 외국인등록증/외국인등록사실증명원을 제출하여 주시면 됩니다.

※ 이용자의 개인정보는 철저히 보호되며, 회원 등록 외 사용되지 않습니다.

지원 내용

○ 1인가구 대상 프로그램 운영 및 관련 사업 연계

- 2025년 광진구 1인가구지원센터 프로그램(안)

사 업 명	세부프로그램	내 용
자기돌봄 역량강화	개인상담	- 1:1 개인상담, 접수상담, 본상담, 종결상담, 필요시 사전-사후 검사
	심리검사	- 심리검사를 통한 1인가구 자기이해 증진(접수상담, 심리검사, 해석상담)
	집단상담	- 공통된 욕구·관심사를 가진 1인가구 집단상담
	비대면상담	- 고립가구를 위한 비대면 온라인 상담
일상생활 지원	생필품비지원	- 중위소득 120% 이하 대상 오아시스 이용 포인트 제공
	이사지원	- 중위소득 150% 이하(생계·의료·주거급여 수급자 제외) - 광진구 관내이사, 타구 → 광진구 이사만 지원 가능
	힐링메이트	- 암경험 있는 1인가구 지원체계 구축
	1인가구봉사단	- 1인가구 봉사단 구성하여 지역사회 선한 영향력 발휘
교육 및 여가문화 프로그램	광진아카데미	- 교육프로그램 제공을 통해 학습·취미활동 기회 제공
	요리체험	- 올바른 식습관 형성을 위한 건강요리 체험
	재무&부동산교육	- 연령대별 재무설계 및 자산관리 교육
	여성안전자기방어	- 여성1인가구 대상 범죄 예방교육 및 자기방어역량 강화 교육
	집수리교육	- 주거환경개선을 위한 집수리 기술 역량강화 교육
	문화예술	- 문화예술 관련 욕구를 반영한 다양한 체험활동
	생활체육	- 신체 건강증진을 위한 생활체육 활동
사회적 관계망 지원	동아리지원	- 다양한 주제를 목표로 하는 3인 이상 1인가구 모임 활동비 지원
	친목도모	- 점심시간을 활용한 식사 및 참여형 프로그램
	특별프로그램	- 명절, 크리스마스 등 특별 행사 진행
공유사업	공간대관	- 1, 2센터 공간 대관 서비스(1인가구 아닌 '광진회원'도 신청 가능)
	물품공유(대여)	- 1, 2센터 물품 대여(1인가구 아닌 '광진회원'도 신청가능)

※ 위 지원내용은 계획(안)이며 프로그램 종류 및 지원 기준을 포함한 개별 사업내용은 연중 변동·추가·삭제될 수 있습니다. 각 프로그램별 기간 및 신청제한 인원이 있으니 자세한 프로그램 내용은 광진구 1인가구지원센터(☎465-0336)로 별도 문의 바랍니다.

문의

○ 가정복지과 1인가구지원팀 (☎450-7456)

2025 내손안 **광진복지**

아동청소년과

116. 아동급식 지원 ····· 181
117. 꿈나래 통장 ····· 183
118. 우리동네 키움센터 운영 ····· 184
119. 보호종료아동(자립준비청년) 자립수당 지원 ····· 185
120. 보호종료아동(자립준비청년) 임대료 지원 ····· 186
121. 보호종료아동(자립준비청년) 자립정착금 지원 ··· 187
122. 입양숙려기간 모자 지원 ····· 188
123. 입양비용 지원 ····· 189
124. 입양축하금 지원 ····· 190
125. 입양아동 양육수당 지원 ····· 191
126. 장애입양아동 양육보조금 및 의료비 지원 ····· 192
127. 아동발달지원계좌(디딤씨앗통장) 지원 ····· 194
128. 지역아동센터 운영 지원 ····· 195
129. 취약계층 아동통합서비스 지원(드림스타트) ····· 196
130. 위기청소년 특별지원 ····· 197
131. 여성청소년 생리용품 바우처 지원 ····· 199
132. 청소년부모 아동양육비 지원 ····· 200
133. 청소년증 발급 ····· 202
134. 광진구 장학위원회 장학금 지원 ····· 203
135. 청소년 아지트 운영 ····· 204

116 아동급식 지원

추진 근거

○ 「아동복지법」 제35조
○ 서울특별시 광진구 아동급식 지원에 관한 조례

지원 대상

○ 18세 미만의 아동 중 다음 각 호에 해당하여 결식우려가 있는 아동
※ 단, 18세 이상인 경우라도 고등학교 재학 중인 아동 포함
- 「국민기초생활보장법」상 수급자 가구의 아동, 차상위 계층 아동
- 「한부모가족지원법」상 지원 대상 가구의 아동
- 「긴급복지지원법」에 따른 지원 대상 가구의 아동
- 보호자의 사망, 가출, 행방불명, 구금시설에 수용되는 등의 사유로 보호자가 없는 가구의 아동
- 보호자 사고, 급성질환, 만성질환 등의 사유로 보호자의 양육 능력이 미약한 가구의 아동
- 기준중위소득 60% 이하인 가구의 아동
- 위 각호에는 해당되지 않으나 담임교사, 사회복지사, 이·통·반장, 동 담당 공무원이 추천하는 자로서 아동급식위원회에서 지원이 필요하다고 결정한 아동
- 지역아동센터, 사회복지관 등의 아동복지프로그램 이용 아동

[2025년 건강보험료 소득판정기준(기준중위소득 60% 이하)](참고)

가구원수	중위소득 60%	건강보험료 본인부담금(원)		
		직장가입자	지역가입자	혼합(직장+지역)
1인	1,435,208	50,878	13,583	53,103
2인	2,359,595	83,648	18,877	84,474
3인	3,015,212	106,889	33,167	108,548
4인	3,658,664	129,700	62,197	132,078
5인	4,264,915	151,191	86,578	153,963
6인	4,838,883	171,538	111,294	174,393
7인	5,393,057	191,184	134,826	195,229
8인	5,947,231	210,829	148,681	215,290
9인	6,501,404	230,475	175,538	237,951
10인	7,055,578	250,120	194,381	255,412

지원 내용

○ 지원금액 : 1식 9,500원
○ 지원방법 : 꿈나무카드(일반음식점 및 편의점), 도시락, 단체급식

구비 서류

○ 아동급식지원 신청서, 기타 증빙자료
○ 소득확인 : 건강보험료 납입 영수증, 건강보험증 사본 등
○ 결식사유 : 부모 및 형제의 질병·장애여부를 증빙할 수 있는 의사 진단서, 근로시간 등을 명시한 고용주의 확인서, 재직증명서, 기타 보호자의 부재 여부를 확인할 수 있는 서류 등

지원 절차

급식신청 안내문 배부	신청·접수 및 조사	대상자 선정, 급식비 교부	급식 이용
교육청·학교	동주민센터	아동청소년과	일반음식점·편의점 지역아동센터

문의

○ 아동청소년과 아동정책팀 (☎450-7659)

117 꿈나래 통장

추진 근거

○ 서울특별시 주민생활안정 지원에 관한 조례 및 시행규칙
○ 서울, 희망드림프로젝트 추진계획(시장방침 제609호, '08. 11. 3.)

지원 대상

○ 가입대상 : 광진구 거주 14세 이하 자녀양육 가구
※ 한 가정에 자녀가 여러 명인 경우에도 1명의 자녀만 신청 가능
○ 소득기준 : 동일가구원 소득인정액이 기준중위소득 80% 이하 (3자녀 이상 가구는 90% 이하)

지원 내용

○ 가입 신청 시 지정한 아동의 교육비 마련을 목적으로 매월 저축한 금액에 대하여 동일한 금액 또는 1/2 금액 추가 적립 지원
○ 연 1회 필수 금융교육과 선택 교육 제공, 무료 재무상담 및 전문기관 서비스 연계

구분	생계·의료급여수급자(1:1)			주거·교육급여수급자 또는 비수급자(1:0.5)			
본인저축액 (선택)	5만원	7만원	10만원	5만원	7만원	10만원	12만원
매칭지원금	5만원	7만원	10만원	2.5만원	3.5만원	5만원	6만원
총 적립금 (3년)	360만원 +이자	504만원 +이자	720만원 +이자	270만원 +이자	378만원 +이자	540만원 +이자	648만원 +이자
총 적립금 (5년)	600만원 +이자	840만원 +이자	1,200만원 +이자	450만원 +이자	630만원 +이자	900만원 +이자	1,080만원 +이자

※ 12만원은 3자녀 이상이면서 주거·교육급여수급자 또는 비수급자인 경우 신청 가능
※ 유사사업 중복 가입 불가
- 신청자 본인 : 희망두배청년·희망플러스·꿈나래·이룸·디딤씨앗통장
- 본인 외 가구원 : 희망플러스·꿈나래·이룸·디딤씨앗통장

구비 서류

○ 가입신청서, 개인정보제공동의서, 사회보장급여신청서, 금융정보제공동의서, 주민등록초본, 가족관계증명서, 기본증명서 등

지원 절차

초기상담 및 신청·접수	공적조회 및 적격여부 조사	대상자 결정	약정 및 매칭금 지원
동주민센터	아동청소년과	아동청소년과	서울시복지재단

문의

○ 아동청소년과 아동정책팀 (☎450-7659)

118 우리동네 키움센터 운영

추진 근거

○ 아동복지법 제44조의2(다함께돌봄센터)
○ 서울특별시 광진구 온마을아이돌봄 지원에 관한 조례

지원 대상

○ 돌봄이 필요한 6세 ~ 12세(초등학생) 아동
- 정기돌봄 이용료 : 월 50,000원/ 일시돌봄 이용료 : 1일(회) 2,500원

지원 내용

○ 방과 후 초등돌봄이 필요한 아동에게 쉼·여가·놀이공간을 마련·제공
○ 아동 중심의 PBL(Project-Based Learning)기반 프로그램 제공
○ 방학 중 중식 무상 제공

구비 서류

○ 우리동네키움센터 포털 등록 및 신청
○ 우리동네키움센터 돌봄서비스 신청서
○ 개인정보 수집·이용 및 제공 동의서
○ 등·하원(귀가) 및 응급처치 동의서
○ 이용 우선순위 선정에 필요한 서류 등

지원 절차

서비스신청 (우리동네키움센터 포털 이용)	▶	신청자 확인 및 결정	▶	돌봄서비스 제공
신청자		광진구 우리동네키움센터		광진구 우리동네키움센터

문의

○ 아동청소년과 아동정책팀 (☎450-7660)
○ 우리동네키움센터 참조(https://icare.seoul.go.kr)

119 보호종료아동(자립준비청년) 자립수당 지원

추진 근거

○ 아동복지법 제38조(자립지원) 및 같은 법 시행령 제38조(자립지원)
○ 광진구 아동·청소년복지시설 퇴소 청소년 등의 지원에 관한 조례

지원 대상

○ 정부지원 보호종료아동 자립수당
아동복지시설, 가정위탁 보호종료 5년 이내 아동 중 다음 사항에 모두 해당하는 경우
- 18세 이후 만기 또는 연장 보호종료된 자
- 보호종료일을 기준으로, 과거 2년 이상 연속하여 보호를 받은 자

○ 구 지원 보호종료아동 자립수당
정부지원 자립수당 대상자 중 신청일 기준 3개월 이상 광진구에 주민등록을 두고 거주하는 자

지원 내용

○ 정부지원 : 보호종료아동 1명당 월 50만원
○ 구 지원 : 보호종료아동 1명당 월 20만원

구비 서류

○ 정부지원 : 보호종료아동 자립수당 지급 신청서, 사이버강의 이수증, 신분증, 통장사본
○ 구 지원 : 광진구 보호종료아동 자립수당 지급 신청서, 신분증, 통장사본, 전·월세 임대 계약서 및 무료거주 시 사용대차확인서
※ 대리신청 시 「보호종료아동 자립수당 관련 위임장」 및 대리인 신분증, 보호종료자와의 관계를 증명할 수 있는 증빙서류

지원 절차

신청 및 상담	▶	접수·보장결정	▶	통보·지급
동주민센터		아동청소년과		아동청소년과

문의

○ 아동청소년과 아동학대대응팀 (☎450-7092)

120 보호종료아동(자립준비청년) 임대료 지원

추진 근거

○ 아동복지법 제38조(자립지원) 및 같은 법 시행령 제38조(자립지원)
○ 광진구 아동·청소년복지시설 퇴소 청소년 등의 지원에 관한 조례

지원 대상

○ 광진구 자립수당 대상자 중 무주택 세대주

지원 내용

○ 월 임대료(최대 월20만원, 12개월)

구비 서류

○ 광진구 보호종료아동 자립지원 신청서, 신분증, 통장사본, 전·월세 임대 계약서
※ 대리신청 시 「보호종료아동 자립수당 관련 위임장」 및 대리인 신분증, 보호종료자와의 관계를 증명할 수 있는 증빙서류

지원 절차

신청 및 상담	▶	접수·보장결정	▶	통보·지급
동주민센터		아동청소년과		아동청소년과

문의

○ 아동청소년과 아동학대대응팀 (☎450-7092)

121 보호종료아동(자립준비청년) 자립정착금 지원

추진 근거

○ 아동복지법 제38조(자립지원) 및 같은 법 시행령 제38조(자립지원)
○ 광진구 아동·청소년복지시설 퇴소 청소년 등의 지원에 관한 조례

지원 대상

○ 정부지원 보호종료아동 자립수당
- 아동복지시설, 가정위탁 18세 이상 보호종료된 자
- 보호종료일을 기준으로, 과거 1년 이상 서울시의 보호조치를 받은 자
- 필수교육 이수자

○ 구 지원 보호종료아동 자립수당
- 아동복지시설, 가정위탁 18세 이상 보호종료된 자
- 보호종료일을 기준으로, 과거 2년 이상 연속하여 보호를 받은 자
- 종료일 기준 광진구 전입일 6개월 이상 경과자

지원 내용

○ 정부지원 : 1차 1,000만원, 2차 1,000만원
○ 구 지원 : 1,000만원, 1회 ※ 자립정착금(시비) 1차 지급시 지급

구비 서류

○ 정부지원 : 보호종료아동 자립정착금 지급 신청서, 사이버강의 이수증, 신분증, 통장사본
○ 구 지원 : 보호종료아동 자립지원 신청서, 신분증, 통장사본, 사용계획서(자립지원단 확인 필)

지원 절차

신청 및 상담	▶	접수·보장결정	▶	통보·지급
동주민센터		아동청소년과		아동청소년과

문의

○ 아동청소년과 아동학대대응팀 (☎450-7092)

122 입양숙려기간 모자 지원

추진 근거

○ 입양특례법 제13조, 제33조

지원 대상

○ 지원기간 동안 입양에 동의한 사실이 없는 출산예정 또는 출산한 미혼/이혼 한부모 지원

○ 혼인관계에 있지 않은 출산(예정)일 전 40일 또는 출산 후 7일 이내에 있는 한부모 지원

- 출산(예정) 여부 : 출산(예정)일 전 40일 또는 후 7일 이내에 있는 자
- 혼인 여부 : 혼인관계증명서 상 혼인관계에 있지 아니한 자

※ 산모·신생아건강관리지원사업, 해산급여 등 출산 후 돌봄 지원 관련 유사 사업 과중복지원 금지

지원 내용

○ 미혼 상태의 한부모가 아래에서 선택하는 서비스의 이용 비용을 지원하며, 아래 사항은 아동 생필품비 및 생모 식료품비 등이 포함된 단가임

구 분	지원내용
가정 내 산후 지원인력의 가정방문서비스 지원	1주 500천원
가정 내에서 가족 또는 친구 등 지인의 도움을 받기 원할 경우	1주 350천원
미혼모자가족시설에 입소 시 산후지원 인력의 인건비 지원	1주 400천원
산후조리원 이용료	1주 최대 700천원 미만 실비 지원

구비 서류

○ 산후지원서비스 지원 이용 신청서, 혼인관계증명서, 통장사본, 출산(예정)일 증빙서류(의사진단서, 임신사실확인서 또는 출생증명서, 산모수첩 등), 미혼모가족시설 등 입소사실확인서(미혼모자 가족시설 지원 신청의 경우에만 해당), 신청인과의 관계증명서(대리 신청의 경우에만 해당)

지원 절차

초기상담 및 서비스 신청	>	사실조사 및 심사	>	서비스 결정 및 지원
아동청소년과		아동청소년과		아동청소년과

문의

○ 아동청소년과 아동학대대응팀 (☎450-1641)

123

입양비용 지원

추진 근거

○ 입양특례법 제32조, 새행령 제6조

지원 대상

○ 입양특례법상 허가를 받은 입양기관에 의해 요건과 절차를 갖추어 국내 입양한 가정

지원 내용

○ 입양알선비용

구 분	내 용
지원내용	입양알선에 소요되는 인건비, 아동양육비(위탁모 비용), 입양알선 절차에 소요되는 비용, 입양기관의 운영비 및 홍보비, 사후관리비 등 입양알선에 실제로 드는 비용지원(복지부 허가기관 2,700천원, 지자체 허가기관 1,000천원 정액지원)
지원방법	입양절차가 완료되면 입양기관(지부)은 입양기관(지부로 운영되고 있는 아동상담소의 경우 해당 지자체)이 속한 시/군/구청에 입양비용 지급신청서를 작성하여 입양알선 비용을 일괄 청구
지 급	해당 시·군·구청에서 입양기관 계좌로 지급

○ 입양철회비용

구 분	내 용
지원내용	아동 입양에서부터 철회까지 아동보호기간 동안 소요된 비용
지 원 액	아동보호기간에 따라 15만원~73만원 차등 지원
지원방법	입양절차가 완료되면 입양기관(지부)은 입양기관이 속한 구청에 입양비용지급신청서를 작성하여 입양철회 비용을 일괄 청구
지 급	입양철회 비용은 해당 구청에서 입양기관 계좌로 입금

※ 입양기관은 입양부모에게 일체의 입양수수료를 받을 수 없으며 후원금 등을 강요할 수 없음

구비 서류

○ 입양비용 지급신청서, 입양사실 확인서 또는 입양동의서 및 입양동의 철회서

지원 절차

입양비용 신청	▶	접수 및 결정	▶	비용 지급
(입양기관 소속) 시·군·구		(입양기관 소속) 시·군·구		(입양기관 소속) 시·군·구

문의

○ 아동청소년과 아동학대대응팀 (☎450-1641)

124 입양축하금 지원

추진 근거

○ 입양특례법 제35조(양육보조금 등의 지급)

지원 대상

○ 시 입양 축하금
- 입양특례법상 허가된 입양기관에서 18세 미만의 아동을 입양한 가정
- 입양일을 기준으로 서울특별시에 6개월 이상 주민등록을 두고 실제 거주하고 있는 입양부모에게 지원

○ 구 입양 축하금
- 입양특례법상 허가된 입양기관에서 18세 미만의 아동을 입양한 가정
- 입양일을 기준으로 6개월 이상 광진구에 주민등록을 두고 실제 거주하고 있는 입양부모에게 지원

지원 내용

○ (시) 입양아동 1명당 200만원
○ (구) 입양아동 1명당 50만원(단, 장애아동인 경우 1명당 100만원)

구비 서류

○ 신청서 1부, 입양사실확인서(입양기관 발급), 통장사본1부, 가족관계증명서, 장애아동일 경우 장애증명서 등 관련서류

지원 절차

신청		접수·결정		지급
동주민센터 및 아동청소년과	>	아동청소년과	>	아동청소년과

문의

○ 아동청소년과 아동학대대응팀 (☎450-1641)

125 입양아동 양육수당 지원

추진 근거

○ 입양특례법 제35조(양육보조금 등의 지급)

지원 대상

○ 입양특례법상 허가 받은 입양기관을 통해, 법에서 정한 요건과 절차를 갖춰 일반아동 또는 장애아동을 국내 입양한 가정
○ 민법에 의한 입양아동 및 해외이주 신고로 주민등록이 말소된 자는 제외

지원 내용

○ 입양특례법의 요건과 절차를 갖추어 입양한 입양아동이 18세가 될 때까지 지원
- 18세가 될 때까지 지원하고, 중지일(생일)이 속하는 달의 급여 전액지급
- 장애아동 양육보조금과 동시 지급 가능

구 분	내 용
입양아동 양육수당	월200천원 양육수당 지급

구비 서류

○ 입양아동 양육보조금 등 신청서, 입양사실 확인서, 통장사본

지원 절차

지급신청	▶	지급결정·통지	▶	지급
아동청소년과		아동청소년과		아동청소년과

문의

○ 아동청소년과 아동학대대응팀 (☎450-1641)

126 장애입양아동 양육보조금 및 의료비 지원

추진 근거

○ 입양특례법 제35조(양육보조금 등의 지급)

지원 대상

○ 입양특례법상 허가를 받은 입양기관에 의해 법의 요건과 절차를 갖추어 장애아동을 국내에 입양한 가정
○ 입양 당시 「장애인복지법」 제32조 제1항에 따라 장애인 등록을 한 아동
○ 분만시 조산, 체중미달, 분만장애 또는 유전 등으로 입양 당시에 질환을 앓고 있는 아동(이 아동이 지원을 받다가 완치된 경우 지급 중단)인 경우
○ 입양 후 선천적 요인으로 인한 장애가 발견되어 장애인 등록을 하거나 질환이 발생한 아동인 경우
- 해당 질환이 있는 아동의 지원 대상 유무 기준은 진단별 특성에 적합한 대학병원급 전문의 소견서(또는 진단서)를 첨부하여 담당의사와 합의 하에 결정하고, 18세까지 지원 (중지일이 속하는 달의 급여는 전액 지급)
- 고등학교에 재학 중일 경우, 18세를 초과하더라도 졸업때까지 지원

지원 내용

○ 양육보조금

구 분	비 용
중증장애 입양아동	월 721천원
경증장애 입양아동	월 634천원

○ 의료비

구 분	내 용
본인이 부담한 진료·상담·재활 및 치료 소요 비용	급여 및 비급여부분 포함 연간 2,600천원

구비서류

○ 입양아동 양육보조금 등 신청서, 입양사실 확인서, 통장사본, 장애아동임을 증명하는 서류(장애인등록증, 질환의 경우는 의사소견서)

- 의료비 신청에 경우, 본인부담금 증빙자료(입양아동의 진료·상담·재활 및 치료비 영수증을 첨부하여 월 또는 분기별로 신청)

지원절차

지급신청	▶	지급결정·통지	▶	지급
아동청소년과		아동청소년과		아동청소년과

문의

○ 아동청소년과 아동학대대응팀 (☎450-1641)

127 아동발달지원계좌(디딤씨앗통장) 지원

추진 근거

○ 아동복지법 제42조(자산형성지원사업)

지원 대상

○ 18세 미만의 아동복지시설 생활아동, 가정위탁아동, 소년소녀가정, 공동생활가정 및 장애인 시설 생활아동
○ 기초생활수급가구 아동, 차상위·한부모가정
○ 지원제외 대상
- 정부나 지자체에서 지원하는 유사한 형태의 자산형성지원사업과 중복지원 불가 (서울시 '꿈나래통장'과 중복지원 불가)
※ 보건복지부의 '희망키움통장'과는 중복지원 가능(2013. 1. 1. ~)

지원 내용

○ 아동이 후원자 또는 보호자의 도움 등으로 적립 시 국가(지자체)가 월 10만원 내에서 1:2 매칭 지원
- 정부(지자체)의 매칭지원은 18세 미만까지 해당, 아동 적립계좌는 만 24세까지 저축 가능
○ 기본매칭 최고한도 5만원을 적립한 아동(보호자, 후원자 등)은 월 45만원 내에서 추가 적립 가능하며, 추가 적립액에 대한 국가 매칭은 없음

적립금 사용

○ (만 18세 이후) 학자금, 자격취득비용, 창업지원금, 주거 마련 등 자립용도 사용
○ (만 24세 이후) 사용 용도 제한 없이 아동 적립금 및 정부 매칭지원금 지급 가능

구비 서류

○ 디딤씨앗통장 지원신청서
○ 디딤씨앗통장 적립 및 사용계획서

지원 절차

서비스 신청	▶	대상자 심사·결정	▶	서비스 제공
동주민센터		아동청소년과		아동청소년과

문의

○ 아동청소년과 아동학대대응팀 (☎450-7831)

128 지역아동센터 운영 지원

추진 근거

○ 아동복지법 제39조(비용보조)

지원 대상

○ 방과 후 돌봄을 필요로 하는 18세 미만 아동
○ 이용아동 선정기준
생계·의료·주거·교육급여 수급자, 차상위계층, 장애인, 다문화, 한부모, 조손가정 등의 가구특성 기준 및 구청장 선정 돌봄특례아동·우선돌봄아동(일반아동 비율 : 정원의 50% 이내)

지원 내용

○ 방과 후 돌봄이 필요한 지역사회 아동의 건전육성을 위하여 보호·교육, 건전한 놀이와 오락의 제공, 보호자와 지역사회의 연계 등 종합적인 복지서비스 제공

구비 서류

○ 돌봄서비스 제공·변경 신청서
○ 우선돌봄아동에 해당하는 경우 그 증명서 또는 확인서
○ 재직증명서 등 취업확인 서류(돌봄특례 맞벌이 가정 아동인 경우에 한함)

지원 절차

서비스 신청	▶	대상자 확인 및 결정	▶	서비스 제공
지역아동센터		아동청소년과 아동통합사례팀		지역아동센터

문의

○ 아동청소년과 아동통합사례팀 (☎450-1403)

129 취약계층 아동통합서비스 지원(드림스타트)

추진 근거

○ 아동복지법 제37조(취약계층 아동에 대한 통합서비스지원)

지원 대상

○ 12세 이하(초등학교 이하) 취약계층 아동 및 가족, 임산부
※ 수급자 및 차상위계층 가정, 한부모가정, 다문화, 조손가정

지원 내용

○ 취약계층 아동에게 맞춤형 통합서비스를 제공하여 아동의 건강한 성장과 발달을 도모하고 공평한 출발기회를 보장함으로써 건강하고 행복한 사회 구성원으로 성장할 수 있도록 지원

구비 서류

○ 돌봄서비스 제공·변경 신청서

지원 절차

대상자 발굴	대상자 상담	사례회의 및 대상자 선정	서비스 지원
개별의뢰 동주민센터· 지역아동센터· 복지관의뢰 등	아동통합 사례관리사	아동청소년과 아동통합사례팀	아동청소년과 아동통합사례팀

문의

○ 아동청소년과 아동통합사례팀 (☎450-1402)

130 위기청소년 특별지원

추진 근거

○ 「청소년복지 지원법」 제14조(위기청소년 특별지원)
○ 「청소년복지 지원법」 제15조(특별지원의 신청 및 선정)

지원 대상

○ 9세 이상 ~ 24세 이하 청소년
- 「청소년복지 지원법」 제19조 제1항에 따른 교육적 선도 대상자 중 비행·일탈 예방을 위하여 지원이 필요한 청소년
- 「학교 밖 청소년 지원에 관한 법률」 제2조 제2호에 따른 학교 밖 청소년
- 보호자가 없거나 실질적으로 보호자의 보호를 받지 못하는 청소년 (저소득 한부모가족 자녀 포함)
- 사회·경제적 요인으로 일정 기간(3개월) 이상 집이나 한정된 공간에서 외부와 단절된 상태로 생활하여 정상적 생활이 현저히 곤란한 청소년(은둔형 청소년)

○ 소득기준 : 중위소득 100% 이하
- 주민등록 거주지, 친부모, 양부모 등을 구분하지 않고 실제로 생계나 주거를 같이하는 부모만 가구원에 포함
  * 동거 조부모, 만 19세 이상 형제·자매 등은 제외

지원 내용

○ 위기청소년에게 생활·건강·학업·상담·자립 등 맞춤형 지원(1개 항목 지원)
- 생활지원 : 월 65만원 이하
- 건강지원 : 연 200만원 이하
- 학업지원 : 수업료, 학교운영비(월 15만원 이하), 검정고시, 학원비(월 30만원 이하)
- 자립지원 : 월 36만원 이하
- 상담지원 : 월 30만원 이하(심리검사비 연 40만원 별도)
- 법률지원 : 연 350만원 이하
- 활동지원 : 월 30만원 이하
- 기타지원 : 위 제시 내용과 근접한 유형의 지원 상한액을 참조하여 지원 규모 결정

※ 생활지원과 건강지원은 보호자가 없거나 실질적으로 보호자의 보호를 받지 못하는 청소년, 은둔형 청소년인 경우 해당

※ 제시된 금액은 지원 최대금액으로, 심의 후 적정 지원금액 결정

구비서류

○ 특별지원 사전 검토서(동주민센터 또는 발굴기관 작성)
○ 특별지원 지원 사유서(신청자 작성)
○ 사회복지서비스 신청(변경)서
○ 기타 제출서류 : 소득재산신고서, 임대차계약서 사본 등

지원절차

신청/접수	소득·재산조사	심의	보장·결정 급여지급	사례관리
동주민센터	아동 청소년과	광진구 청소년복지 심의위원회	아동 청소년과	광진구청 청소년상담 복지센터

문의

○ 아동청소년과 청소년팀(☎450-7366)

131 여성청소년 생리용품 바우처 지원

추진 근거

○ 청소년복지 지원법 제5조(건강한 성장지원) 제3항

지원 대상

○ 9세 ~ 24세 저소득 여성청소년(2000.1.1.~2016.12.31. 출생자)
- 「국민기초생활보장법」 따른 생계·의료·주거·교육급여 수급자
- 「국민기초생활보장법」 따른 차상위계층
  * 차상위계층 : 차상위자활, 차상위본인부담경감대상자, 차상위장애인, 차상위계층 확인서 발급
- 「한부모가족지원법」 제5조 및 제5조의2에 따른 지원대상자

지원 내용

○ 지원기간 : 2025. 1. ~ 12.
  * 9세가 되는 해의 1월 1일부터 24세가 끝나는 해의 12월 31일까지 지원

○ 지원내용 : 국민행복카드를 통한 전자바우처 지원

○ 지원금액 : 월 14,000원(연 최대 168,000원)
  * 바우처 포인트는 반기별 생성(1월, 7월)되며, 자격유지 시 다음 연도 바우처 자동생성

구비 서류

○ 사회보장급여(사회서비스이용권) 신청(변경)서

○ 개인정보 수집 및 이용 동의서

○ 신청인 신분증 사본

지원 절차

신청·접수	▶	지원결정 및 통보	▶	국민행복카드 신청/발급	▶	생리용품 구매
동주민센터/복지로		아동청소년과		이용자/카드사		이용자

문의

○ 아동청소년과 청소년팀(☎450-7367)

○ 사회보장정보원 콜센터(☎1566-3232, 내선번호 4번)

132 청소년부모 아동양육비 지원

추진 근거

○ 청소년복지 지원법 제18조의3(청소년부모에 대한 복지지원)

지원 대상

○ 나이기준 : 부와 모의 연령이 모두 24세 이하인 가구
- 2025년 상반기 : 2000년 1월 1일 이후 출생자
- 2025년 하반기 : 2000년 7월 1일 이후 출생자

○ 소득기준 : 중위소득 90% 이하
- 다른 가구원 제외한 청소년 부모 가구의 소득만 별도로 산정

구 분	3 인	4 인	5 인	6 인
2025년 기준 중위소득	5,025,353	6,097,773	7,108,192	8,064,805
기준 중위소득 63%	3,165,972	3,841,597	4,478,161	5,080,827
기준 중위소득 90%	4,523,000	5,488,000	6,398,000	7,259,000

○ 자격기준 : 자녀를 1명 이상 양육하고 있는 청소년 부부
- 법률혼·사실혼(사실혼일 경우 사실혼 관계 확인서 및 사실조사 후 선정)
- 아동은 청소년 부모 중 최소한 한 명과 주민등록상 동일세대 원칙
- 사실혼, 동일세대 미거주 등의 경우 당사자 입증책임으로 사실조사 후 선정

※ 청소년 한부모가족의 경우 [목차 111. 한부모가족 지원사업] 참조

지원 내용

○ 기준 중위소득에 따른 청소년부모 아동양육비 지급
- 기준 중위소득 63% 이하 가구 : 아동 1인당 월 45만원
- 기준 중위소득 63초과 ~ 90% 이하 가구 : 아동 1인당 월 20만원

구비서류

○ 청소년부모 아동양육비 지원 신청(변경)서(개인정보동의 포함)
- 대리인 신청 시 신분증과 위임자의 신분증, 위임장

○ 국세청 소득판별서류(부,모 각 1부씩 제출)
- 소득(유) : 소득금액증명원(상반기 : '23년 귀속, 하반기 : '24년 귀속)
- 소득(무) : 사실증명원(신고사실없음)(상반기 : '23년 귀속, 하반기 : '24년 귀속)
- 기초생활수급자, 차상위계층은 증명서로 대체 가능

○ 가족관계증명서(부부관계, 부모-자녀 관계확인)

○ 주민등록등본(부모 별도거주시 각 1부)

○ 수급계좌통장 사본

○ 해당자 : 사실혼 관계확인서 및 증빙자료, 외국인 등록 관계증명서

지원절차

신청	조사	서비스결정	급여지급
동주민센터	아동청소년과	아동청소년과	아동청소년과

문의

○ 아동청소년과 청소년팀(☎450-7388)

133 청소년증 발급

추진 근거

○ 청소년복지지원법 제4조(청소년증)

지원 대상

○「청소년복지 지원법」 제4조에 따른 만 9세 이상 18세 이하인 청소년

지원 내용

○ 공적 신분증
○ 청소년우대 증표 : 교통수단, 문화·체육시설 등 이용료 할인 또는 면제
○ 선불형 교통카드(선택사항)

구비 서류

○ 신청인 : 청소년 본인, 대리인
- 청소년 본인 ※ 14세 미만 청소년 본인 신청 시, '개인정보 수집 및 이용 동의서'에 법정대리인의 서명 필요
- 대리인
  · 친권자, 후견인 등 법정대리인 ※ 해당 청소년의 기본증명서를 통해 확인 가능
  · 청소년기본법 제3조제6호에 따른 청소년시설에서 청소년을 실질적으로 보호하고 있는 사람
  · 아동복지법 제52조제1항에 따른 아동복지시설에서 청소년을 실질적으로 보호하고 있는 사람

○ (공통) 청소년증 (재)발급신청서, 개인정보 제공 동의서
○ (공통) 최근 6개월 이내 촬영한 반명함판 사진(3.5㎝×4.5㎝) 1매
- 발급신청확인서 요청시 2매

○ 대리인 증명 서류
- (공통) 대리인 신분증
  · 친권자 : 청소년의 주민등록등본(또는 초본) 및 가족관계증명서 등
  · 후견인 : 청소년의 기본증명서 또는 법원결정문 등
  · 청소년기본법 제3조제6호에 따른 청소년시설 및 아동복지법 제52조제1항에 따른 아동복지시설에서 청소년을 실질적으로 보호하고 있는 사람 : 재직증명서 등

지원 절차

청소년증 신청 (본인 또는 대리인)	▶	청소년증 제작	▶	청소년증 송부	▶	신청인 교부
주소지 관계없이 가까운 동주민센터		한국조폐공사 → 아동청소년과		아동청소년과 → 동주민센터		동주민센터

문의

○ 아동청소년과 청소년팀 (☎450-7388)

134 광진구 장학위원회 장학금 지원

추진 근거

○ 서울특별시 광진구 장학기금 관리조례 제14조(선발), 제15조(지급)

지원 대상

○ 관내 계속하여 1년 이상 주민등록상 주소지를 두고 있는 초·중·고등학생, 대학생
- 일반장학생
  · 고등학생 : 생활이 곤란하며, 직전학기 성적이 상위 4등급 이내인 학생
  · 대 학 생 : 생활이 곤란하며, 직전학기 평균학점이 2.5이상인 학생
- 특기장학생
  · 초·중·고등학생 : 예체능 분야 대회 수상경력이 있는 학생

○ 선정방법 : 추천주체(학교장, 동장)의 추천을 받아 장학위원회 소위원회 심의를 거쳐 장학생 최종 선정
※ 장학생 선발계획 공고문 게시(7월 초)
: 광진구청 포털사이트 > 광진소개 > 광진소식 > 고시공고

지원 내용

○ 학업장려금(생활비) 지원
- 일반장학생 : 고등학생 1인당 연 1,000천원, 대학생 1인당 연 5,000천원
- 특기장학생 : 1인당 연 2,000천원

○ 지급계획
- 1차 : 8월
- 2차 : 12월

구비 서류

○ 직전 학기 성적 증명서, 재학증명서, 장학생 추천서, 과세증명서 등

지원 절차

장학생 추천요청	>	장학회 소위원회 개최 (장학생 심의·선정)	>	장학증서 수여식 및 장학금 지급
아동청소년과→추천주체		아동청소년과		아동청소년과

문의

○ 아동청소년과 청소년팀(☎450-7388)

135 청소년 아지트 운영

추진 근거

○ 서울특별시 광진구 청소년시설 설치 및 운영에 관한 조례

지원 대상

○ 나이기준 : 9세 이상 24세 이하 청소년

지원 내용

○ 청소년의 주체적인 자기 계발 및 자유롭게 휴식·놀이·소통 등을 할 수 있는 전용 공간을 운영하여 청소년의 건강한 성장지원

시설 현황

구 분	1호점 (중곡3동 청소년독서실 내)	2호점 (청소년상담복지센터 내)
위 치	광진구 동일로 458, 지층	광진구 아차산로 24길 17, 3층
면 적	56.1㎡(17평)	37.91㎡(11평)
운영시간	10시 ~ 22시(화~일)	9시 ~ 19시(월~토)
현장사진		
시설내용	· 정보검색 및 회의 시설 : 컴퓨터 및 빔프로젝트 등 · 여가 및 놀이시설 : 도서, 보드게임, 오락기, 만화책 등 · 간편 조리시설(2호점) : 전자레인지, 냉장고 등	

문의

○ 아동청소년과 청소년팀(☎450-7367)

2025 내손안 **광진복지**

보 건 소

136. 지역사회 통합건강증진사업 ····· 207
137. 서울형 입원생활비 지원 사업 ····· 209
138. 희귀질환자 의료비 지원 ····· 211
139. 암환자 의료비 지원 ····· 213
140. 장기요양 재택의료센터 시범사업 ····· 215
141. 전국민 마음투자 지원사업 ····· 216
142. 저소득층 기저귀 · 조제분유 지원 ····· 218
143. 취약계층 방문건강관리 ····· 220
144. 광진구 정신건강복지센터 운영 ····· 221
145. 난임부부 시술비 지원 ····· 222
146. 고위험 임산부 의료비 지원 ····· 223
147. 35세 이상 임산부 의료비 지원 ····· 224
148. 청소년산모 임신출산 의료비 지원 ····· 225
149. 서울아기 건강 첫걸음 지원사업 ····· 226
150. 냉동난자 사용 보조생식술 지원 ····· 227
151. 산모·신생아 건강관리 지원 ····· 228
152. 산후조리경비 지원 ····· 230
153. 산모·신생아 건강관리 본인부담금 차액 지원 ·· 231
154. 미숙아 · 선천성 이상아 의료비 지원 ····· 232
155. 선천성 대사이상 환아관리 ····· 233
156. 난청조기진단 및 보청기 지원 ····· 234
157. 노인 무릎인공관절 수술 지원 ····· 235
158. 안질환의료비 지원 ····· 237
159. 치매치료관리비 지원 ····· 239
160. AI·IoT기반 어르신 건강관리 ····· 241

136 지역사회 통합건강증진사업

추진 근거

○ 국민건강증진법
○ 지역사회 통합건강증진사업 지침(보건복지부)

지원 대상

○ 일반주민
- 생애주기별로 금연, 절주, 영양, 운동, 구강 관리 등의 다양한 건강생활 사업을 실시하여 지역주민들의 건강한 삶을 지원

지원 내용

○ 지역주민의 건강증진을 위한 예방적 교육과 보건의료 서비스 제공
○ 대상자별 서비스를 생애주기별로 통합 구분하여 지원
(건강취약계층/임산부·영유아/어린이·청소년/성인/어르신)

구 분	내 용	
건강 취약계층	▪ 중곡지소 대사증후군관리사업, 만성질환관리사업 ▪ 임산부·영유아 영양플러스 사업 ▪ 자양지소 주민참여 건강관리사업	
임산부 영유아	▪ 가임기 남녀 임신준비지원사업 ▪ 양·한방 난임 부부 지원 ▪ 임산부 산전, 산후 건강관리 ▪ 가족역량강화 프로그램 운영 ▪ 가정방문 건강관리 서비스	▪ 어린이 미각형성 교육 ▪ 어린이 구강교실, 불소도포 ▪ 어린이 아토피·천식 예방 안심학교 ▪ 어린이 신체활동 늘리기 교육 ▪ 취약계층 영유아 건강검진비 지원
어린이 청소년	▪ 예방교육(금연, 절주) 및 청소년 금연교실, 이동건강 체험관 ▪ 얘들아 과일먹자 ▪ 허리튼튼 운동교실, 어린이 건강교실, 아동청소년 비만예방 운동 프로그램 ▪ 치아홈 메우기, 학생치과주치의, 구강건강가족 체험교실	
성인	▪ 고혈압, 당뇨병 환자 조기발견 및 홍보, 표준교육 및 집중관리 ▪ 대사증후군 검진 및 관리 프로그램 ▪ 광진 장독대, 금연클리닉 운영 ▪ 비만예방, 운동 프로그램 및 걷기 활성화 캠페인	
어르신	▪ 어르신 한의약 건강증진 ▪ 노인성 질환예방관리(심뇌혈관질환, 전립선암, 우울증 검진 및 상담) ▪ 방문건강관리사업 ▪ AI-IoT기반 어르신 건강관리사업	

구비서류

○ 각 사업별 별도 문의

지원절차

초기상담 서비스 신청		대상자 결정		서비스 제공
보건소	▶	보건소	▶	보건소

문의

○ 보건소 보건정책과 생활보건팀(어린이,청소년) (☎450-1906/1923)
○ 보건소 보건정책과 생활보건팀(금연클리닉) (☎450-1976)
○ 보건소 보건정책과 지역보건팀(성인-대사증후군) (☎450-1573)
○ 보건소 보건의료과 만성질환관리팀(성인-심뇌혈관) (☎450-2809)
○ 보건소 보건의료과 만성질환관리팀(구강) (☎450-1949)
○ 보건소 건강관리과 가족건강팀(임산부,영유아) (☎450-1957)
○ 보건소 건강관리과 방문건강팀(어르신-방문) (☎450-1378)
○ 보건소 건강관리과 마음건강팀(어린이·청소년) (☎450-1962)
○ 보건지소 중곡건강팀(건강취약계층-영양플러스) (☎450-1428)
○ 보건지소 중곡건강팀(건강취약계층-중곡지소) (☎450-1457)
○ 보건지소 자양건강팀(건강취약계층-자양지소) (☎450-7014)

137 서울형 입원생활비 지원 사업

추진 근거

○ 서울특별시 서울형 입원생활비 지원에 관한 조례

지원 대상

○ 다음 조건을 모두 만족하는 자

① 입원, 입원연계 외래진료, 공단 일반건강검진일 기준 30일 전부터 지급완료일까지 서울시 거주자

② 입원, 입원연계 외래진료, 공단 일반건강검진일 동안 국민건강보험 지역가입자

③ 입원, 입원연계 외래진료, 공단 일반건강검진일 기준 전월 포함 90일 역산하여 근로(24일 이상) 혹은 사업장 유지(45일 이상)
[※ 법인사업자, 임대사업자 제외]

④ 기준 중위소득 100%이하면서 재산 3억5천만원 이하 *가구원 모두 합산

< 보건복지부 2025년도 소득기준 일람표 >

(단위 : 원/월)

가구 규모	1인	2인	3인	4인	5인	6인	7인
기준 중위소득	2,392,013	3,932,658	5,025,353	6,097,773	7,108,192	8,064,805	8,988,428

※ 중복제외 : 국민기초생활보장, 서울형 기초보장, 긴급복지(국가형, 서울형)는 생계급여만 해당, 실업급여, 산재보험

※ 미용, 성형, 출산, 요양 목적의 입원 제외

지원 내용

○ 일용직 근로자, 아르바이트 임시근로자, 1인 자영업 사장님, 택배원, 대리기사 특수고용직 근로자 중 입원기간 또는 입원연계 외래진료, 공단 일반건강검진 시 생활비 지원

- 지원금액 : 2025년 생활임금 94,230원 / 2024년 생활임금 91,480원
- 지원일수 : 연간 최대 14일 입원 13일(입원연계 외래 3일 이내), 공단 일반건강검진 1일

구비서류

○ 서울형 입원생활비 지원 신청서[서식1]
○ 입원, 입원연계 외래진료, 공단건강검진,
- 입원 : 입·퇴원기간과 질병명 기재된 입퇴원확인서, 진단서
- 입원연계 외래진료 : 동일 질병을 확인할 수 있는 통원확인서, 진료비 영수증
- 공단일반건강검진 : 건강검진 확인서 또는 건강검진 결과통보서

○ 소득확인
- 근로소득자 : 고용임금확인서, 근로(사업)활동 및 소득신고서[서식3]
- 사업소득자 : 근로(사업)활동 및 소득신고서[서식3]

○ 재산확인(해당 시)
- 임대차계약서, 거주지·사업장 사용 확인서, 가족관계해체사유서

○ 대리인 신청시 : 대리인 신분증, 위임자(대상자) 신분증 사본, 대리인 위임장
○ 본인 통장 입금 불가 시 타인명의통장 입금동의서[서식 5]

지원절차

상담 및 신청·접수	소득·재산조사	중복지원 여부 확인	지원대상자 결정·통보·지급·관리
동주민센터 온라인 보건소 (보건정책과)	사회복지 장애인과	보건소 (보건정책과)	보건소 (보건정책과)

문의

○ 보건정책과 지역보건팀 (☎450-1968)
○ 주소지 관할 동주민센터
○ 서울시 다산콜센터 (☎120)

138 희귀질환자 의료비 지원

추진 근거

○ 희귀질환관리법 제12조(의료비 지원사업) 제13조(금융정보등의 제공)
○ 2025년 희귀질환자 의료비지원사업 안내

지원 대상

○ '희귀질환자 의료비지원사업' 대상질환(1,338개)에 해당하고, '희귀질환 산정특례'에 등록한 건강보험가입자 중 다음의 선정기준을 만족하는 자, 의료급여 수급권자 및 차상위 본인부담경감대상자

구 분	선정기준
건강보험가입자	• 환자가구와 부양의무자가구의 소득·재산 기준을 만족하는 경우
	• 소득·재산기준과 관계없이 각각의 지원기준을 만족하는 경우 : 혈우병 환자 중 항체양성환자 및 HIV감염자, 혈우병입원특례자 : 환자가구에 희귀질환자가 2인 이상인 경우 소득·재산기준 1.5배 상향 조정 이후에도 기준에 부합하지 않는 경우 가구당 1인은 지원 대상자로 선정
의료급여수급권자 및 차상위본인부담 경감대상자	**• 관할부서 이미 소득 재산 조사 및 평가를 거쳤으므로 별도의 소득·재산조사 및 평가를 거치지 않음**

지원 내용

구 분		의료급여수급권자 및 차상위 본인부담경감대상자	건강보험가입자			
			소득·재산 기준을 만족하는 경우		소득·재산과 관계없이 해당조건 만족 시 지급	
지원대상		지정된 대상질환	1,338개 대상질환	지정된 대상질환	혈우병환자 중 해당자	지정된 대상질환
요양급여 중 본인부담금	요양급여비	·	○	·	○	·
	만성신장병 요양비	·	·	○	·	·
	보조기기 구입비	·	·	○	·	·
	인공호흡기 및 기침유발기 대여료	·	·	○	·	·
간병비(월30만원)		○	·	○	·	·
특수식이 구입비	특수조제분유	○	·	○	·	·
	옥수수전분	○		○		○

지원 내용

○ 지원범위 별 지정 대상질환
- 요양급여비 대상질환 : 1,338개 질환
- 만성신장병 요양비 대상질환 : 만성신장병 (N18)
- 보조기기 구입비 대상질환 : 96개 질환
- 인공호흡기 및 기침유발기 대여료 대상질환 : 106개 질환
- 간병비 대상질환 : 100개 질환
- 특수조제분유 구입비 : 28개 질환
- 옥수수전분 구입비 : 9개 질환

구비 서류

공통 필수	① 희귀질환자 의료비 지원신청서 ② 소득·재산 신고서 (환자가구 및 부양의무자가구) ③ 금융정보 등 제공동의서 ④ 개인정보 제공동의서(환자용) ⑤ 소득·재산 정보 제공 동의서 ⑥ 신청자(환자)의 통장사본 ⑦ 최근 3개월 이내 발급된 진단서 ⑧ 가족관계증명서(상세) (환자가구 및 부양의무자가구)
해당자	① 임대차계약서 등 ② 장애정도 확인 서류 사본(장애인 증명서, 장애인 등록증 등) ③ 자동차보험계약서 ④ 부양의무자가구 기초연금 및 장애인 연금 수급자증명서, 차상위 확인서

지원 절차

상담 및 등록신청	접수 및 조사 의뢰	산정특례 등록 확인 및 소득·재산조사	지원대상자 결정·통보
보건소 (보건정책과)	보건소 (보건정책과)	국민건강보험공단 및 사회복지장애인과	보건소 (보건정책과)

문의

○ 보건정책과 지역보건팀 (☎450-1968)

139 암환자 의료비 지원

추진 근거

○ 암관리법 제13조(암환자의 의료비 지원사업 등), 동법 시행령 제9조, 제10조
○ 2025년 암환자 의료비지원 사업 안내 지침(보건복지부)

지원 대상

○ **소아암**

구 분	의료급여수급권자 건강보험가입자(차상위계층)	건강보험가입자
대 상	- 당연선정	- 소득기준과 재산기준 모두 충족 시

○ **성인암**

구분	의료급여수급권자 건강보험가입자(차상위계층)	건강보험가입자
대 상	- 당연선정	1. - '21년 6월까지 수검하고, 암 진단을 받은 경우 - '21년 6월까지 수검하고, 그 결과 암으로 진단받지 않았으나 1차 검진일로부터 만 2년 이내에 암을 진단 받은 경우 - '21년 6월까지 폐암을 진단 받은 경우 2. 건강보험료 납부액이 지원 기준에 적합한 대상자 (건강보험료 하위 50%이하 기준) ※ 대상자가 피부양자일 경우 가입자의 보험료 기준으로 선정 - **2025년 : 직장가입자 → 127,500원 이하, 지역가입자 → 57,000원 이하** - **2024년 : 직장가입자 → 125,00원 이하, 지역가입자 → 67,500원 이하** ※ 1, 2번 조건을 모두 충족해야 의료비 지원대상자로 선정

지원 내용

○ **소아암**

구 분	의료급여수급권자 건강보험가입자(차상위계층)	건강보험가입자
내 용	- 18세까지(신청기준 18세 미만) - 백혈병 : 3,000만원/년 - 기 타 : 2,000만원/년(조혈모세포이식 3,000만원) - 급여·비급여 본인부담금 구분 없음	

지원 내용

○ **성인암**

구분	의료급여수급권자 건강보험가입자(차상위계층)	건강보험가입자
지 원 암 종	- 전체암종(원발성 암환자)	- 6대 암종(위암, 간암, 대장암, 유방암, 자궁경부암, 폐암)
내 용	- 지원기간 : 시작연도 기준으로 의료급여 수급권자 유지 시 최대 연속 3년간 지원 - 지원금액 : 급여·비급여 구분없이 연간 최대 300만원까지 지원	- 지원기간 : 시작연도 기준으로 건강보험 가입자 유지 시 최대 연속 3년간 지원 - 지원금액 : 본인일부부담금 연간 최대 200만원까지 지원

※ 지원기간 이후 동일암의 전이/재발에 대한 추가 지원 불가

구비 서류

소아암	① 가구원 확인 : 가족관계증명서 ② 소득확인 : 고용 임금확인서월급명세서 건강보험자격득실 확인서, 퇴직증명서, 소득금액증명원, 휴·폐업 확인서, 진단서·의료비 영수증 등 ③ 재산확인 : 임대차계약서(전·월세계약서) ④ 부채 : 법원판결문, 화해·조정조서, 임대차계약서 ⑤ 급여계좌 확인 : 통장 사본
성인암	진단서 원본, 진료비 영수증 원본, 진료비 세부산정내역서, 연도별 진료비 납입확인서, 본인 통장사본[압류방지전용통장(행복지킴이통장)불가], 약제비 영수증 원본, 처방전, 암과 관련된 영수증만 가능하며 타과 진료 영수증 제출 시 의사소견서 첨부 必 대리인 신청 시 개인정보 이용 제공 동의서(보호자용), 위임장, 신분증(두분 모두), 위임자(환자) 도장, 가족관계증명서(소아암), 해당년도 1월 건강보험료 납부 확인서(건강보험가입자 해당)

신청 방법

○ 소아 암환자 의료비 지원

신청서 제출 > 대상자별 선정기준 적합여부 (소득재산조사 실시) > 타 국가 지원금 또는 후원금 중복지원 확인 > 대상자 결정 및 등록 > 의료비 지원

○ 성인 암환자 의료비 지원

신청서 제출 > 대상자별 선정기준 적합여부 > 타 국가 지원금 또는 후원금 중복지원 확인 > 대상자 결정 및 등록 > 의료비 지원

문의

○ 보건의료과 검진팀(☎450-1577)

○ 주소지 관할 행정복지센터

140 장기요양 재택의료센터 시범사업

추진 근거

○ 2025년 장기요양 재택의료센터 사업 안내 지침(보건복지부)

지원 대상

○ 장기요양 재가급여 대상자 중 거동이 불편하고 재택의료가 필요한 사람 (1~2등급 우선)으로 의사가 판단한 경우
* 요양시설 등에 입소하여 시설급여 이용 중인 노인 제외

지원 내용

○ 의사, 간호사, 사회복지사로 구성된 다학제 팀이 가정을 방문하여 포괄평가를 각 영역별로 실시하고 케어플랜 수립, 방문진료 및 간호, 지역사회 자원 연계 등 의료-요양 연계 서비스 제공
- 의사 월 1회, 간호사 월 2회 이상 방문, 사회복지사 지역사회 자원 연계

○ 방문진료비에 대한 본인부담금 30% 발생
- 대상자 자격, 처치 및 산정기준에 따라 본인부담금 비율 변동 가능

구비 서류

○ 참여의료기관에 전화신청
- 장기요양인정번호, 주민등록번호 필요

지원 절차

신청·접수 및 대상자 선정	대상자 포괄평가 및 케어플랜 수립	서비스 제공	점검 및 평가
사업 참여 의료기관	사업 참여 의료기관	사업 참여 의료기관	사업 참여 의료기관

문의

○ 참여 의료기관 : 더불어내과의원 (☎02-469-7577)
○ 보건의료과 만성질환관리팀 (☎450-1567)

141

전국민 마음투자 지원사업

추진 근거

○ 정신건강증진 및 정신질환자 복지서비스 지원에 관한 법률 제4조, 제12조
○ 사회서비스 이용 및 이용권 관리에 관한 법률 제4조, 제5조

지원 대상

○ 우울·불안 등 정서적 어려움이 있어 심리상담이 필요한 지역주민

지원 내용

○ 심리상담 서비스 바우처 제공 ※ 지정 서비스 제공기관에서 이용
- 지원기간 : 120일간 총 8회
- 지원단가 : 1회당 최대 8만원(1급 유형), 7만원(2급 유형)
  ※ 상담 제공인력 자격 기준에 따라 1급, 2급 유형 분류
- 본인부담금 : 소득 기준(건강보험료 본인부담금)에 따라 0~30% 본인부담금 발생

< 소득기준에 따른 본인부담금 >

(단위 : 원)

기준 중위소득 구간별 본인부담율	1급 유형		2급 유형	
	정부지원금	본인부담금	정부지원금	본인부담금
70%이하 (0%)	80.000	-	70,000	-
70%초과~120%이하 (10%)	72,000	8,000	63,000	7,000
120%초과~180%이하 (20%)	64,000	16,000	56,000	14,000
180%초과 (30%)	56,000	24,000	49,000	21,000

※ 자립준비청년 및 보호연장아동, 법정한부모가족 : 본인부담금 0%

< 소득기준 : 건강보험료 본인부담금 >

(단위 : 원)

가구원수	건강보험료 본인부담금								
	기준중위소득 70%			기준중위소득 120%			기준중위소득 180%		
	직장 가입자	지역 가입자	혼합	직장 가입자	지역 가입자	혼합	직장 가입자	지역 가입자	혼합
1인	59,495	13,850	-	102,613	22,380	-	152,664	88,285	-
2인	98,356	19,780	99,184	168,410	105,787	170,193	252,203	196,416	256,716
3인	125,973	56,598	127,230	215,933	151,146	219,196	330,765	292,298	342,861
4인	152,664	88,285	154,348	261,360	208,471	266,302	407,092	382,076	431,294
5인	177,485	118,793	179,415	302,462	260,307	311,031	461,699	447,279	506,004

* 출처 : 2025년 건강보험료 산정 기준표(노인장기요양보험료를 제외한 금액)

지원 내용

<서비스 제공기관 현황>

(2025. 1. 31. 기준)

연번	기관명	소재지	연번	기관명	소재지
1	프레즌트 정신건강의학과의원	자양동	6	심리상담센터 하늘숲 협동조합	구의동
2	구의연세 정신건강의학과의원	자양동	7	숨 심리상담센터	구의동
3	심리상담공간여정	구의동	8	희망나무 심리상담센터	광장동
4	마음행복 심리상담센터	군자동	9	온마음으로 심리상담센터	자양동
5	인지심리연구소	군자동	10	마인드 플레이스 상담코칭 연구소	자양동

구비 서류

○ 대상자별 증빙서류(아래의 서류 중 한 가지 이상 제출)

1) 국가 및 공공기관에서 운영하는 심리상담센터에서 심리상담이 필요하다고 인정되는 자

※ 국가 및 공공기관 : 정신건강복지센터, 보건소, 대학교상담센터, 청소년상담복지센터, Wee클래스 등

- 기관에서 발급하는 의뢰서(신청일 기준 3개월 이내)

2) 정신의료기관에서 심리상담이 필요하다고 인정하는 자

- 의사, 한의사가 발급하는 진단서 또는 소견서(신청일기준 3개월 이내)

3) 국가 정신건강검진 중 정신건강검사(우울증 선별검사,PHQ-9) 결과에서 중간 정도 이상의 우울(10점 이상)이 확인된 자

- 일반 건강검진 결과통보서(신청일 기준 1년 이내)

4) 자립준비청년 및 보호연장아동

- 보호종료 확인서(자립준비청년), 재원증명서 및 가정위탁보호확인서(보호연장아동)

지원 절차

증빙서류 발급	서비스 신청	대상자 선정	바우처 이용
보건소, 정신건강복지센터, 정신의료기관, 광역심리지원센터 등	동주민센터 복지로	보건소	심리상담 서비스 제공기관

문의

○ 건강관리과 마음건강팀 (☎450-1934)

142 저소득층 기저귀 · 조제분유 지원

추진 근거

○ 저출산·고령사회 기본법 제4조(국가 및 지방자치단체의 책무), 동법 제 10조(경제적 부담의 경감)

지원 대상

○ 기저귀
- 만 2세 미만의 영아를 둔 기초생활보장, 차상위계층, 한부모가족 수급 가구
- 만 2세 미만의 영아를 둔 기준중위소득 80% 이하의 다자녀(2인 이상) 가구
- 만 2세 미만의 영아를 둔 기준중위소득 80% 이하의 장애인 가구

○ 조제분유 : 기저귀 지원 대상자 중 아래 사유에 해당 시 지원

※ 단, 영양플러스사업 및 선천성대사이상 환아관리 사업의 조제분유 지원과 중복지원 불가
- 산모의 질병·사망으로 모유수유 불가능한 경우

※ 항암치료, 방사선치료, 후천성 면역결핍증(HIV), 중증 정신장애 등
- 아동복지시설·공동생활가정·가정위탁보호·입양대상 아동, 한부모(부자·조손) 및 영아 입양가정의 아동

○ 기준중위소득 80% 판정기준

가구원수	기준중위소득 (80%)	건강보험료 본인부담금(고지금액 기준)		
		직장가입자	지역가입자	혼합
2인	3,147,000	112,371	37,001	113,324
3인	4,021,000	143,298	75,675	144,905
4인	4,879,000	174,082	113,431	176,291
5인	5,687,000	201,632	134,274	204,525
6인	6,452,000	229,454	167,069	232,948
7인	7,191,000	256,716	202,363	261,360
8인	7,930,000	282,728	235,277	288,617
9인	8,669,000	311,031	269,976	320,322
10인	9,408,000	342,861	305,333	354,964

지원 내용

○ 기저귀 또는 조제분유 구매비용(국민행복카드 바우처) 지급
- 지원기간 : 신청일로부터 출생 후 24개월까지
- 지원금액 : 기저귀 월 9만원, 조제분유(조제 이유식) 월 11만원

구비 서류

○ (공통) 신청서, 개인정보 수집 이용 동의서 및 주민등록등본 각 1부
※ 주민등록등본의 경우 「전자정부법」에 따라 행정정보의 공동이용을 통한 확인에 동의한 경우는 제출 생략
○ (해당자) 가족관계증명서, 진단서, 가정위탁보호확인서, 시설아동증빙서류 등

지원 절차

지원신청	▶	대상자 지원 결정통지	▶	국민행복카드로 바우처 지급
보건소, 주민센터, 온라인 (복지로, 정부24)		보건소		사회보장정보원

문의

○ 건강관리과 가족건강팀 여성건강상담실 (☎450-1960)
○ 사회보장정보원 콜센터 (☎1566-3232, 단축번호4)

143 취약계층 방문건강관리

추진 근거

○ 지역보건법 제11조
○ 국민건강증진법 제3조 및 제19조
○ 지역사회 통합건강증진사업 안내(보건복지부)

지원 대상

○ 만 65세 이상 어르신
○ 기초생활보장수급자, 차상위계층, 독거노인, 다문화가족, 한부모가족, 북한이탈주민, 장애인 등의 지역주민 중 질환이 있거나 건강위험요인을 가진 대상자
○ 이미 질병 및 기능상태가 악화된 노인 장기요양등급 판정자(1~5등급) 제외
- 단, 인지 지원 등급자는 포함

지원 내용

○ 건강취약계층 가정에 동별 방문간호사가 직접 방문하여 건강문제 확인 후 건강상담 및 정보제공, 건강관리서비스, 지역사회 자원 연계 등 서비스 제공

구비 서류

○ 서비스 참여 및 개인정보 처리 동의서 등

지원 절차

서비스 신청	대상자 가정 방문	대상자 등록 및 군 분류	방문건강관리 서비스 제공	대상자 평가
동주민센터, 사업 부서 등	방문간호사 (건강관리과)	방문간호사 (건강관리과)	방문간호사 (건강관리과)	방문간호사 (건강관리과)

문의

○ 보건소 건강관리과 방문건강팀 (☎450-1972, 1378)
○ 각 동주민센터 방문간호사

행정동	연락처	행정동	연락처
중곡1동	450-1788, 5113	광장동	450-5310
중곡2동	450-1044, 5361	자양1동	450-1292, 5156
중곡3동	450-5127, 5128	자양2동	450-1618, 1318
중곡4동	450-1085, 5198	자양3동	450-1141, 1819
능동	450-1525	자양4동	450-1839, 5183
구의1동	450-1301, 5337	화양동	450-5316, 1148
구의2동	450-1228, 5146	군자동	450-1099, 1096
구의3동	450-5155, 1257		

144 광진구 정신건강복지센터 운영

추진 근거

○ 「정신건강증진 및 정신질환자 복지서비스 지원에 관한 법률」 제15조
○ 서울특별시 광진구정신건강복지센터 설치 및 운영에 관한 조례

지원 대상

○ 중증정신질환자와 가족, 정신건강의 어려움을 느끼는 아동부터 노인까지 모든 연령의 지역주민 및 유관기관 종사자
- 정신질환을 경험했거나 현재 경험하고 있는 분과 그 가족
- 정신건강 문제로 상담 및 평가를 원하는 지역주민
- 정신건강상 어려움을 가진 아동청소년과 그 가족, 교사 등 관계자
- 자살 고위험군 및 시도자, 자살 유가족
- 정신건강증진을 필요로 하는 지역 유관기관 및 종사자

지원 내용

○ 전문적인 정신건강 서비스 및 체계적인 질환관리를 통한 중증정신질환자의 재발 예방, 사회복귀 촉진 및 지역주민의 정신건강 증진 등
- 등록 중증정신질환자, 아동청소년, 자살 고위험군 및 시도자 사례관리 (전화, 내소, 가정방문을 통한 담당자와 정기적이고 지속적인 상담)
- 위험군 조기발견을 위한 상담과 심리검사 지원 및 정신건강프로그램 제공

지원 절차

전화상담 및 예약 ▶ 대상자 평가 및 방문(또는 내소) 상담 ▶ 개별 서비스 지원

문의

○ 건강관리과 마음건강팀 (☎450-1934)
○ 중곡종합건강센터 4층 광진구정신건강복지센터 (☎450-1895)

145 난임부부 시술비 지원

추진 근거

○ 저출산·고령사회 기본법 제10조(경제적 부담의 경감), 모자보건법 제11조(난임 극복 지원), 모자보건사업안내(보건복지부)

지원 대상

○ 관내 난임부부(법률혼 또는 1년 이상 사실혼)
- 여성 주소지 기준 신청
  ※ 부부 중 최소 한 명은 주민등록이 되어 있는 대한민국 국적 소유자이면서, 부부 모두 건강보험 가입 및 보험료 고지 여부가 확인되어야 함

지원 내용

○ 시술구분 없이 출산당 25회까지 지원
○ 비자발적 난임시술 실패·중단시 지원(공난포, 미성숙난자, 조기배란 등)
○ 난임 시술비 중 본인부담금의 90% 및 비급여 일부
  ※ 해당 회차 시술비 청구 완료 후 지원금액 한도 내에서 난임시술 관련 약제비(원외약처방) 지원신청 가능
○ 지원최대금액

시술 회차			지원금
체외수정	신선배아	25회	최대 110만원
	동결배아		최대 50만원
인공수정			최대 30만원

구비 서류

○ (공통) 지원 신청서 및 개인정보 제공동의서 1부
○ 난임 진단서 원본 1부(체외 및 인공수정 최초 신청 시에만 제출)
○ 부부 모두의 건강보험증 사본 또는 건강보험자격확인서 각 1부
○ 주민등록등본 또는 가족관계증명서(상세) 1부
  ※ 건강보험증, 건강보험료 납부확인서, 주민등록등본의 경우 「전자정부법」에 따라 행정정보의 공동이용을 통한 확인에 동의한 경우는 제출생략
  ※ (해당자) 사실혼 관련 서류(당사자 시술동의서 등), 외국인등록사실증명 등

지원 절차

지원신청 (진단서 등 서류 제출)	자격조사, 대상자선정 (지원결정통지)	난임 시술 및 확인서 발행	의료비 청구	의료비 지급
대상자	보건소	정부지정 시술기관	시술기관, 대상자	보건소

문의

○ 건강관리과 가족건강팀 여성건강상담실 (☎450-1960)

146 고위험 임산부 의료비 지원

추진 근거

○ 모자보건법 제3조(국가와 지자체의 책임), 제10조(임산부·영유아·미숙아등의 건강관리등), 모자보건사업안내(보건복지부)

지원 대상

19대 고위험 임신질환으로 진단받고 입원치료 받은 임산부

※ 19대 고위험 임신질환: 조기진통, 분만관련 출혈, 중증 임신중독증, 양막의 조기파열, 태반조기박리, 전치태반, 절박유산, 양수과다증, 양수과소증, 분만 전 출혈, 자궁경부무력증, 고혈압, 다태임신, 당뇨병, 대사장애를 동반한 임신 과다구토, 신질환, 심부전, 자궁 내 성장제한, 자궁 및 자궁의 부속기 질환

- 지원제외: 외국 국적인 자 및 국외 이주자
  (단, 영주권 취득 및 결혼이주여성<체류자격: F5, F6> 등은 지원 가능)

지원 내용

○ 고위험 임산부 입원치료비의 건강보험 급여 중 전액본인부담금 및 비급여 진료비의 90% 지원(국민기초생활보장법 제6조 및 제12조의3에 따른 의료급여수급자는 100% 지원)

※ 병실입원료 및 환자특식 등 제외, 1인당 최대 300만원 한도

○ 분만일로부터 6개월 이내 신청, 출산 이후 1회에 한해 지원

※ 입원 횟수가 2번 이상인 경우 일괄 신청

구비 서류

○ 지원 신청서(개인정보제공동의서 포함) 1부.
○ 진단서 1부(질병명 및 질병코드 포함)
○ 입퇴원확인서, 진료비 영수증, 진료비 세부내역서 각 1부(입원횟수별로 제출)
○ 주민등록등본 1부
○ 지원금 입금계좌 통장사본 1부(지원대상자 명의) 및 신청인 신분증(본인확인용)

※ 주민등록등본의 경우 「전자정부법」에 따라 행정정보의 공동이용을 통한 확인에 동의한 경우는 제출 생략

○ (해당자) 출생증명서 등

지원 절차

지원신청 (분만일로부터 6개월 이내)	▶	대상자 지원 심사	▶	지원금 제공
보건소		보건소		보건소

문의

○ 건강관리과 가족건강팀 여성건강상담실 (☎450-1960)

147 35세 이상 임산부 의료비 지원

추진 근거

○ 저출산·고령사회 기본법 제10조(경제적 부담의 경감), 모자보건법 제3조(국가와 지자체의 책임), 서울특별시 출산 및 양육지원에 관한 조례 제4조(2024.5.신설)

지원 대상

○ 분만예정연도 기준 35세 이상 광진구 임산부
※ 35세 이상 임산부 연령 산정 방법: 분만예정연도 - 임산부 출생연도 = 35세이상

지원 내용

○ 임산부 외래 진료 및 검사비(임신 회당 50만원 한도)
- 제외항목: 입원료, 약제비, 식대, 제증명료 등
- 임신 확인 후부터 분만 전까지 외래 진료 및 검사에 한하여 지원

○ 지원범위: 진료비 영수증 상 환자부담 총액(실제 납부한 금액 기준)
- 본인부담금 + 전액본인부담금 + 비급여 진료비 금액을 합한 금액

○ 임신 확인 후부터 출산 후 6개월 이내 온라인(몽땅정보만능키) 신청
※ 외래 진료 및 검사 횟수가 2번 이상인 경우 일괄 신청

구비 서류

○ 임신확인서
○ 진료비 영수증
○ 진료비 세부내역서
○ (해당자) 통장사본, 주민등록 등본 등

지원 절차

지원신청 (분만일로부터 6개월 이내)		대상자 지원 심사		지원금 제공
온라인(몽땅정보만능키) 신청	▶	보건소	▶	보건소

문의

○ 건강관리과 가족건강팀 여성건강상담실 (☎450-1960)

148 청소년산모 임신출산 의료비 지원

추진 근거

○ 모자보건법 제3조 (국가와 지방자치단체의 책임)
○ 사회서비스 이용 및 이용권 관리에 관한 법률 제9조, 제10조, 제11조, 제28조

지원 대상

○ 19세 이하 청소년 산모로 임신출산 의료비 지원 신청자
(연령은 임신확인서상 '임신확인일' 기준이며, 소득 재산 기준 없음)

지원 내용

○ 신청 접수처
- 온라인 신청 : 사회서비스 전자 바우처 홈페이지(www.socialservice.or.kr)
- 구비서류 우편접수처 : 서울특별시 광진구 능동로 400 한국사회보장정보원 청소년 산모 임신·출산 의료비 지원사업 담당부서

○ 지원범위
- 임산부 및 2세미만 영유아의 모든 의료비 및 약제, 치료재료 구입비
  ※ 산후조리원 비용은 지원 불가

○ 지원금액 : 임신 1회 당 120만원 범위 내
○ 사용기간 : 카드 수령 후 부터 분만예정일(유산진단일, 출산 이후 신청한 경우 출산일) 이후 2년까지
○ 지원방법 : 요양기관에서 국민행복카드로 결제

구비 서류

○ 임신확인서 및 주민등록등본 각 1부
※ 가족 대리 신청의 경우 위임장, 대리인 신분증 사본, 가족 관계 입증 서류 추가제출

지원 절차

임신 확인	서비스 신청	접수 및 자격결정	카드발급 및 바우처 사용
요양기관에서 '청소년산모 임신출산 의료비 지원 신청 및 임신확인서' 발급	사회서비스전자 바우처 온라인 신청 및 구비서류 우편 송부	사회보장 정보원	은행에서 국민행복카드 발급 후 바우처 사용

문의

○ 건강관리과 가족건강팀 여성건강상담실 (☎450-1933)
○ 사회보장정보원 콜센터 (☎1566-3232, 단축번호4)

149 서울아기 건강 첫걸음 지원사업

추진 근거

○ 모자보건법 제3조 (국가와 지방자치단체의 책임), 제10조 (임산부·영유아·미숙아등의 건강관리 등)
○ 지역보건법 제11조 (보건소의 기능 및 업무)

지원 대상

○ 관내 임산부 및 2세 미만 영유아
※ 소득 재산 기준 없음

지원 내용

○ 전문 교육을 받은 영유아 건강관리 간호사가 가정을 직접 방문하여 산모와 아기의 건강 체크, 모유수유 등 아기돌보기에 대한 상담 및 교육 제공
(기본 1회 방문 ※필요시, 추가 방문)

구비 서류

○ 본인 신분증, 산모수첩(임신확인 서류)

지원 절차

서비스 신청		상담 및 방문유형 결정		서비스 제공
보건소(모자보건실) 방문신청, ‘서울시임신출산정보센터’ 온라인 신청	▶	보건소 영유아건강 간호사	▶	가정방문

문의

○ 건강관리과 가족건강팀 (☎450-1929, 1963, 1965, 1973)

150 냉동난자 사용 보조생식술 지원

추진 근거

○ 모자보건법 제11조 (난임유산사산 극복 지원사업)
○ 저출산·고령사회기본법 제10조(경제적 부담의 경감)

지원 대상

○ 냉동한 난자를 사용하여 임신·출산을 시도하는 부부(난임부부 포함)
- 여성 주소지 기준 신청
  ※ 부부 중 최소 한 명은 주민등록이 되어 있는 대한민국 국적 소유자이면서, 부부 모두 건강보험 가입 및 보험료 고지 여부가 확인되어야 함

지원 내용

○ 냉동난자 해동, 정자채취, 수정 및 확인, 배아 배양 및 관찰, 배아이식. 시술 후 단계 검사비, 주사제 등
○ 지원금액: 회당 최대 100만원. 부부당 최대 2회(생애)
  ※ 난임진단자는 해동과정만 지원. 그외 시술과정은 난임부부 시술비 지원사업을 통해 지원

구비 서류

*의료기관 발급

○ 냉동난자 사용 보조생식술 지원 신청서(개인정보 제공동의서) 1부
○ 냉동난자 사용 보조생식술 지원 시술비 청구서 1부
○ 생식세포(난자) 동결보존 동의서 사본 및 해당 생식세포 냉동·해동방법을 적은 동결보존 생식세포 소견서 각 1부*
○ 냉동난자 사용 보조생식술 확인서 1부*
○ 시술비 등 영수증 및 세부내역서 각 1부*
○ 입금 계좌 통장 사본
○ (해당자) 행정정보 공동이용을 통한 확인에 동의하지 않은 경우, 아래 서류 제출
- 주민등록등본 1부(부부의 주소지가 다를 경우, 가족관계증명서(상세) 1부)
- 부부 모두의 건강보험증 사본 또는 건강보험 자격 확인서 1부
○ (해당자) 사실상 혼인관계인 경우, 사실혼 관련 서류

지원 절차

시술 후 시술비 납부	신청 및 시술비 청구	자격조사 및 결정 후 시술비 지급
난임 시술 의료기관	보건소(건강관리과) (사후 신청, 시술 완료일료부터 3개월 이내 신청)	보건소 (건강관리과)

문의

○ 건강관리과 가족건강팀 여성건강상담실 (☎450-1774)

151 산모·신생아 건강관리 지원

추진 근거

○ 모자보건법 제15조의 18(산후조리도우미의 지원)
○ 저출산·고령사회기본법 제10조(경제적 부담의 경감)
○ 사회서비스 이용 및 이용권 관리에 관한 법률

지원 대상

○ 관내 거주 산모(주민등록지 기준) 및 외국인등록을 둔 출산가정
※ 단, 부부 모두 외국인인 경우 비자종류 F-2(거주), F-5(영주), F-6(결혼이민)인 경우에 한함
○ 신청기한 : 출산 예정일 40일전부터 ~ 출산일로부터 60일까지
○ 신청방법 : 광진구보건소 2층 여성건강상담실 방문 또는 온라인(복지로) 신청

지원 내용

○ 산모·신생아 건강관리 서비스 유형결정 및 이용권(바우처) 지급
- 서비스 내용 : 신생아 돌보기, 산모 식사 준비, 세탁물 관리 등
- 태아유형, 출산순위, 소득유형, 서비스 기간 등에 따라 차등 지급

구비 서류

○ 부부 신분증, 출산 또는 출산예정일 증빙자료
○ 부부 주소지가 다른 경우 가족관계증명서 필요
○ 휴직 시, 휴직 확인자료(휴직기간 명시된 휴직증명서 및 최근 급여명세서)

지원 절차

서비스 신청	자격조사, 대상자 결정	제공기관 선택	서비스 제공
대상자	보건소	대상자	제공기관

지원 절차

○ 2025년 서비스가격 및 정부지원금

※ 이용자 본인부담금 = 서비스 가격 - 정부지원금

구 분				서비스 기간(일)			서비스 가격(천원)			정부지원금(천원)		
태아유형	출산순위	소득구간(기준중위소득)		단축	표준	연장	단축	표준	연장	단축	표준	연장
단태아	첫째아	A-가-①형	자격확인	5	10	15	712	1,424	2,136	642	1,138	1,494
		A-통합-①형	150% 이하							556	982	1,281
		A-라-①형	150% 초과(예외지원)							448	754	1,025
	둘째아	A-가-②형	자격확인	10	15	20	1,424	2,136	2,848	1,310	1,751	2,050
		A-통합-②형	150% 이하							1,138	1,494	1,737
		A-라-②형	150% 초과(예외지원)							925	1,176	1,424
	셋째아 이상	A-가-③형	자격확인	10	15	20	1,424	2,136	2,848	1,338	1,793	2,107
		A-통합-③형	150% 이하							1,167	1,516	1,766
		A-라-③형	150% 초과(예외지원)							954	1,217	1,481
쌍태아 (중증장애 산모 +단태아)	인력 1명	B-가-①형	자격확인	10	15	20	1,780	2,670	3,560	1,709	2,296	2,705
		B-통합-①형	150% 이하							1,531	2,002	2,385
		B-라-①형	150% 초과(예외지원)							1,246	1,576	1,922
	인력 2명	B-가-②형	자격확인	10	15	20	2,752	4,128	5,504	2,529	3,372	4,164
		B-통합-②형	150% 이하							2,296	3,074	3,808
		B-라-②형	150% 초과(예외지원)							1,948	2,629	3,273
삼태아 (중증장애 산모+쌍태아)	인력 2명	C-가-①형	자격확인	15	25	40	5,352	8,920	14,272	5,244	8,028	11,704
		C-통합-①형	150% 이하							4,818	7,137	10,705
		C-라-①형	150% 초과(예외지원)							4,122	6,155	9,278
	인력 3명	C-가-②형	자격확인	15	25	40	6,192	10,320	16,512	6,068	9,288	13,541
		C-통합-②형	150% 이하							5,574	8,257	12,385
		C-라-②형	150% 초과(예외지원)							4,769	7,121	10,733

※ 사태아 이상(중증장애산모+삼태아 이상)의 경우 정부지원금이 위의 표와 상이하오니 별도 문의

○ 2025년 기준중위소득 150% 판정기준[건강보험료 기준]

가구원수	소득기준	건강보험료본인부담금		
		직장가입자	지역가입자	혼합
2인	5,899,000	210,208	143,648	213,002
3인	7,539,000	271,459	221,206	277,028
4인	9,147,000	330,765	292,298	342,861
5인	10,663,000	386,684	357,963	407,092

문의

○ 건강관리과 가족건강팀 (☎450-1933)

152

산후조리경비 지원

추진 근거

○ 모자보건법 제3조(국가와 지방자치단체의 책임)
○ 저출산·고령사회기본법 제10조(경제적 부담의 경감)

지원 대상

○ 서울시 거주하는 광진구 주소지 산모 ※ 자녀 서울시 출생신고 필수
○ 신청기한 : 출산일로부터 60일 이내
○ 신청방법 : 자녀 출생신고 후, 온라인 또는 방문 신청
- 온라인(서울맘케어) 또는 방문(주소지 동주민센터)
※ 신청전 반드시 협약카드사 카드 신청 후 산후조리경비 신청
* 협약카드사 : 신한(국민행복카드), 삼성, KB국민, 우리, BC(IBK 기업, 신협, 새마을금고, 우체국)

지원 내용

○ 출생아 1인당 산후조리경비 100만원 바우처 지급
- 산모신생아 건강관리 서비스, 산후 건강관리 비용(의약품 구매 등)
※ 단태아 : 100만원, 쌍태아 : 200만원, 삼태아 : 300만원

구비 서류

○ 신분증, 산모명의 휴대폰 또는 신용(체크) 카드

지원 절차

서비스 신청	적격여부 확인 (승인)	바우처 지급	서비스 이용
대상자	동주민센터	카드사	대상자

문의

○ 건강관리과 가족건강팀 (☎450-1933)

153 산모·신생아 건강관리 본인부담금 차액 지원

추진 근거

○ 모자보건법 제3조(국가와 지방자치단체의 책임)
○ 서울시 광진구 산후건강관리비용 지원에 관한 조례

지원 대상

○ 신청일 기준 광진구 주소지 산모(또는 배우자) ※ 자녀 광진구 출생신고 필수
○ 신청기한 : 서비스 종료일로부터 2개월(60일) 이내
○ 신청방법 : 광진구보건소 2층 여성건강상담실 방문 또는 우편 신청

지원 내용

○ 산모·신생아 건강관리 서비스 본인부담금 90% 지원(최대 100만원)
※ 산후조리경비로 본인부담금 결제한 경우 결제금액 제외한 차액 지원

구비 서류

○ 신분증, 신청서 및 동의서(보건소 비치)
○ 본인부담금 납부영수증(서비스 이용기간 명시 : 시작일, 종료일)
○ 산모 명의 통장 사본 1부
○ 자녀와 주소지가 다를 경우, 가족관계증명서 및 자녀 주민등록초본(상세)
○ 산모 또는 배우자가 외국인일 경우, 체류지 변동사항이 포함된 외국인등록사실증명서 또는 국내거소사실증명서

지원 절차

산모·신생아 건강관리서비스 이용	▶	본인부담금 지원 신청	▶	심사 및 지원
대상자		대상자		보건소

문의

○ 건강관리과 가족건강팀 (☎450-1933)

154 미숙아 · 선천성 이상아 의료비 지원

추진 근거

○ 모자보건법 제3조(국가와 지방자치단체의 책임)
○ 모자보건법 제10조(임산부·영유아·미숙아등의 건강관리 등)

지원 대상

○ 미숙아 및 선천성이상아 ※ 부모가 모두 외국인일 경우 지원 불가

구분	지원 대상
미숙아	임신 37주미만 출생아 또는 체중 2,500g미만 출생아 중 긴급한 수술 또는 치료가 필요하여 출생 후 24시간 이내에 신생아 중환자실(NICU)에 입원한 미숙아
선천성이상아	출생 후 2년 이내에 선천성이상(*Q코드)으로 진단받고, 선천성이상 질환을 치료하기 위하여 출생 후 2년 이내에 입원하여 수술한 경우 * 질병코드 Q중에서 선천성 부이개(Q17.0, Q82.8 포함), 설유착(Q38.1), 구개구순 (Q35~Q37) 수술 시 동반한 코성형은 지원 제외

지원 내용

○ 수술 및 입원 치료비의 급여 중 전액본인부담금 및 비급여 진료비
- 미숙아 : 출생시 체중별 지원한도 상이, 1인당 300만원~1,000만원
- 선천성이상아 : 1인당 지원한도 500만원

※ 지원제외 항목
· 외래 및 재활치료, 이송비, 제증명서 발급비용, 병실입원료, 보호자식대, 치료와 직접 관련 없는 소모품(체온계 등)예방접종비
· 미숙아 : 재입원 의료비 / 선천성이상아 : 기능개선 아닌 외모개선 목적의 수술

○ 신청기한: (최종)퇴원일로부터 6개월 이내 영아 주소지 보건소에 신청 또는 e보건소 공공보건포털, 아이마중앱 등 온라인 신청

구비 서류

○ 신청서(보건소 비치)
○ 진료비 영수증, 진료비 세부내역서 각 1부
○ 통장 사본, 주민등록등본 각 1부
○ 추가서류
- 미숙아 : 출생보고서 또는 출생증명서 1부
- 선천성이상아 : 진단서, 입퇴원확인서 각 1부(질병명 및 질병코드 포함)

※ 주민등록등본의 경우 「전자정부법」에 따라 행정정보의 공동이용을 통한 확인에 동의한 경우는 제출 생략

지원 절차

지원신청	>	지원범위 심사	>	의료비 지원
대상자		보건소		보건소

문의

○ 건강관리과 가족건강팀 (☎450-1933)

155 선천성 대사이상 환아관리

추진 근거

○ 모자보건법 제3조(국가와 지방자치단체의 책임)
○ 모자보건법 제10조(임산부·영유아·미숙아등의 건강관리 등)

지원 대상

구분	지원 대상
선별 검사비	신생아 선천성 대사이상 외래 선별검사를 받은 영아
확진 검사비	선별검사 유소견 판정 후 확진검사 결과 선천성대사이상 환아로 판정된 영아
환아 지원	확진검사 결과 선천성대사이상 및 희귀 등 기타 질환으로 진단받아 특수식이 또는 의료비 지원이 필요한, 신청일 기준 19세 미만 환아

※ 부모가 모두 외국인일 경우 지원 불가

지원 내용

구분	지원 대상
선별검사비	신생아 선천성 대사이상 외래 선별검사비의 (일부)본인부담금 지원 ※ 출생 후 28일 이내에 실시한 건강보험이 적용된 선별검사 1회
확진검사비	선천성 대상이상 확진 검사비의 (일부)본인부담금 지원 ※ 확진검사 결과 선천성대사이상으로 판정된 경우 7만원 한도내 지원
환아 지원	- 특수식이지원: 선천성대사이상 및 희귀 질환 - 선천성 갑상선기능저하증(질환코드 E03.0, E03.1) 환아 의료비 연간 25만원 한도내 지원

※ 선별·확진검사비: 출생일로부터 1년이내 영아 주소지 보건소에 신청
※ 환아지원: 보건소 등록 후 특수식이 및 의료비 지원

구비 서류

○ 선별검사 및 확진검사비
- 지원신청서(보건소 비치)
- 검사비 영수증, 검사비 세부내역서, 진단서(확진 환아만) 각 1부
- 통장사본, 주민등록등본 각 1부

○ 특수식이 지원 : 진단서 1부(최초 신청 시, 분유명 및 필요량 명시)
○ 환아 의료비 지원 : 진단서(최초 신청 시), 진료비(약제비 포함) 영수증 및 세부내역서, 통장사본 각 1부
※ 주민등록등본의 경우 「전자정부법」에 따라 행정정보의 공동이용을 통한 확인에 동의한 경우는 제출 생략

지원 절차

지원신청	▶	대상자 자격결정	▶	의료비 지원 (특수조제분유 등)
대상자		보건소		보건소

문의

○ 건강관리과 가족건강팀 (☎450-1933)

156 난청조기진단 및 보청기 지원

추진 근거

○ 모자보건법 제3조(국가와 지방자치단체의 책임)
○ 모자보건법 제10조(임산부·영유아·미숙아등의 건강관리 등)

지원 대상

○ 신생아 난청 선별·확진 검사를 받은 영아
○ 5세 미만 일측·양측 난청 영유아(※ 청각장애 진단 기준 해당자 제외)

지원 내용

○ 신생아 난청 선별·확진 검사: 검사비의 (일부)본인부담금 지원
※ 출생 후 28일 이내에 실시하여 건강보험이 적용된 선별검사
※ 확진검사비: 7만원 한도, ABR 또는 ASSR 검사 반드시 포함
○ 난청 영유아 보청기 지원: 보청기 1개 또는 2개 지원(개당 135만원 한도)

구비 서류

○ 난청 검사비(출생일로부터 1년이내 영아 주소지 보건소 신청)
- 신청서, 검사비 영수증 및 세부내역서, 검사결과지, 통장사본, 주민등록등본 각 1부
○ 보청기 지원
- 지원 신청서, 주민등록등본 1부 ※ 단계별 서류구비 상이하여 문의요망
※ 주민등록등본의 경우 「전자정부법」에 따라 행정정보의 공동이용을 통한 확인에 동의한 경우는 제출 생략

지원 절차

지원신청	>	지원심사 후 지원결정 통지	>	검사비, 보청기 구입비 지원
대상자		보건소, 보건복지부 (난청관리 위탁사업단)		보건소

문의

○ 건강관리과 가족건강팀 (☎450-1933)

157 노인 무릎인공관절 수술 지원

추진 근거

○ 노인복지법 제4조(보건복지증진의 책임), 제27조의4(노인성질환에 대한 의료지원)
○ 노인성 질환 의료지원 기준 등에 관한 고시

지원 대상

○ 연령: 60세 이상
○ 대상: 퇴행성관절염 환자
[건강보험급여 '인공관절치환술(슬관절)' 인정기준에 준하는 자]
○ 소득: 의료급여1,2종, 기초생활수급자, 차상위계층, 한부모가정에 해당하는 자

지원 내용

○ 본인 부담금에 해당하는 검사비, 진료비 및 수술비
○ 한쪽 무릎 기준 120만원 한도 실비 지원
※ 지원 제외
- 간병비, 상급병실료, 선택진료비, 보호자 식대, 통원치료비, 제증명료
- 무릎인공관절수술과 관련이 없는 질환의 검사비, 치료비, 입원료 등
- 지원대상자 통보 전 발행한 검사비, 진료비 및 수술비
○ 중복지원 제외: 실손 보험금 수령 및 기타 타기관과의 지원 중복 수령(긴급복지 의료지원 등)이 발생한 경우 지원금 환수 조치 등 불이익을 받을 수 있음.

구비 서류

○ 노인 무릎인공관절수술 지원 신청서 1부
○ 진단서(소견서) 1부 ※진료의뢰서 불가
○ 기초생활수급자 및 차상위계층 증명서 1부
○ 개인정보수집 및 이용제공동의서, 행정정보 공동이용 사전 동의서 각1부
※ 모든 서류는 1개월 이내 발급된 서류이어야 함

지원 절차

대상자 추천	접수 및 신청	수술지원 검토 및 통보	수술비 지원
보건소 또는 동주민센터	보건소 (건강관리과)	노인의료 나눔재단	노인의료 나눔재단

※ 예산 소진 시 조기 마감

문의

○ 보건소 건강관리과 방문건강팀 (☎450-1994)
○ 노인의료나눔재단 (☎02-711-6599)
○ 동주민센터 방문간호사

행정동	연락처	행정동	연락처
중곡1동	450-1788, 5113	광장동	450-5310
중곡2동	450-1044, 5361	자양1동	450-1292, 5156
중곡3동	450-5127, 5128	자양2동	450-1618, 1318
중곡4동	450-1085, 5198	자양3동	450-1141, 1819
능동	450-1525	자양4동	450-1839, 5183
구의1동	450-1301, 5337	화양동	450-5316, 1148
구의2동	450-1228, 5146	군자동	450-1099, 1096
구의3동	450-5155, 1257		

158 안질환의료비 지원

추진 근거

○ 노인복지법 제27조(건강진단 등), 제27조의4(노인성질환에 대한 의료지원)
○ 노인성 질환 의료지원 기준 등에 관한 고시

지원 대상

○ 연령 : 60세 이상
○ 대상 : 백내장, 망막질환, 녹내장, 눈물샘 등의 안과적 수술 필요한 자
(레이저 및 유리체강 내 주사 포함) ※ 비급여 수술 지원 불가
○ 소득 : 국민기초생활보장법에 따른 수급자 또는 차상위계층
※ 차상위계층: 차상위장애인, 차상위본인부담 경감, 차상위자활, 차상위계층확인, 한부모가족
※ 행려환자, 타법적용자(국가유공자, 이재민 등) 의료급여 1종은 지원 불가

지원 내용

○ 신청 질환과 관련한 의료비 및 사전 검사비 1회(혈액·소변·심전도·눈초음파)
○ 안구내 주입술(아바스틴 루센티스 아일리아 등)의 경우 사전검사 2회, 주사 2회
※ 단, 아바스틴 주입술은 식품의약품안전처 허가 또는 건강보험심사평가원 승인 병원, 루센티스·아일리아·마카이드 주입술의 경우 건강보험 적용에 해당되며 진단서에 기재된 경우
○ 후발성백내장 망막 녹내장 등의 레이저 치료비: 건강보험 적용에 해당하는 경우

구비 서류

○ 안질환 의료지원 신청서 1부
○ 안과 진단서 또는 진료소견서(수술명 기재, 수술병원 양식) 1부
○ 기초생활수급자 및 차상위계층 증명서 1부
○ 개인정보수집 및 이용제공동의서, 행정정보 공동이용 사전 동의서 각 1부
※ 모든 서류는 1개월 이내 발급된 서류이어야 함

지원 절차

대상자 추천	접수 및 신청	수술지원 검토 및 통보	수술비 지원
보건소 또는 동주민센터	보건소 (건강관리과)	한국실명 예방재단	한국실명 예방재단

※ 지원 대상자로 선정된 후 3개월 유효

※ 예산 소진 시 지원 불가함

문의

○ 보건소 건강관리과 방문건강팀 (☎450-1994)

○ 한국실명예방재단 (☎02-718-1102)

○ 동주민센터 방문간호사

행정동	연락처	행정동	연락처
중곡1동	450-1788, 5113	광장동	450-5310
중곡2동	450-1044, 5361	자양1동	450-1292, 5156
중곡3동	450-5127, 5128	자양2동	450-1618, 1318
중곡4동	450-1085, 5198	자양3동	450-1141, 1819
능동	450-1525	자양4동	450-1839, 5183
구의1동	450-1301, 5337	화양동	450-5316, 1148
구의2동	450-1228, 5146	군자동	450-1099, 1096
구의3동	450-5155, 1257		

159 치매치료관리비 지원

추진 근거

○ 치매관리법 제12조(치매환자의 의료비 지원사업)
○ 치매정책 사업안내 지침

지원 대상

○ 치매안심센터에 치매환자로 등록된 자 중 아래의 선정기준을 모두 충족하는 광진구민
○ 선정기준

구 분	지 원 내 용
연령기준	60세 이상인 자 ※ 초로기 치매환자는 60세 미만인 경우 예외적으로 선정 가능하나, 이 경우에도 진단기준과 치료기준, 소득기준은 반드시 충족
진단기준	의료기관에서 상병코드 F00~F03, G30, G31, F10 중 하나 이상으로 진단받은 치매환자
치료기준	처방전 사본 또는 영수증에 치매치료약이 기재되어 있고, 복용하는 자
소득기준	2025년 기준중위소득 140%이하인 자

※ 소득기준 : 기준중위소득 120% 이하

가구원 수	1인	2인	3인	4인	5인
직장가입자	118,821 (134,208)	196,177 (221,582)	252,203 (284,863)	311,031 (351,310)	354,964 (400,932)
지역가입자	46,072 (52,038)	133,680 (150,992)	196,416 (221,852)	269,976 (304,938)	320,449 (361,947)

* ( )안은 노인 장기요양보험료 포함 금액

지원 내용

○ 치매치료관리비(치매약제비 및 약 처방 당일 진료비) 건강보험 본인부담금
- 월 최대 3만원(연 36만원) 내 실비 지원, 처방 개월 수에 따라 일괄 지급

구비서류

○ 치매치료비 지원신청서 및 개인정보 제공동의서
○ 치매진단서, 약처방전 ※질병분류코드 포함 필요
○ 본인 명의 입금 통장(사본)
○ 치매환자, 보호자 신분증 및 가족관계증명서
○ 주민등록등본, 건강보험자격확인서 및 건강보험료 납부확인서
(신청일 전월 기준): 행정정보 공동이용 동의서 작성 시 제출 생략
○ 행정정보 공동이용 사전동의서

지원절차

서비스 지원 신청	적격 여부 판단 및 통보	치매 치료관리	본인부담금 환급
광진구 치매안심센터	광진구 보건소	병원/약국	국민건강보험공단

문의

○ 건강관리과 마음건강팀 (☎450-1966)
○ 광진구치매안심센터 (☎450-1317)

160 AI·IoT기반 어르신 건강관리

추진 근거

○ 지역보건법 제11조(보건소의 기능 및 업무)
○ 국민건강증진법 제3조(책임)

지원 대상

○ 허약・만성질환 및 건강관리 행태 개선이 필요한 65세 이상 어르신
- (필수요건) 스마트폰 소지자
  ※ 미소지시, 우선 순위에 따라 AI스피커 제공 후 참여 가능
- (우선대상) 독거, 기존 방문건강관리대상, 건강위험요인자, 건강행태 개선 필요자
- (제외대상) 장기요양등급 1~5등급자, 모바일헬스케어/만성질환 자가측정기기 대상자

지원 내용

○ 블루투스 건강측정기기 제공

오늘건강앱	손목활동량계	체중계	혈압계	혈당계	AI 스피커
휴대폰 설치	걷기미션 부여 대상자	저체중 또는 비만 대상자	고혈압·당뇨병 있거나 정기측정 필요자		독거·사회적 허약군

○「오늘건강」앱과 건강측정기기를 활용한 비대면 건강관리 서비스(6개월 주기)
- 제공된 기기로 건강측정 하여 연동된 데이터를 활용한 비대면 건강관리 서비스 제공
- 건강위험 요인에 따라 맞춤형 미션 제공
  * (미션항목): 혈당·혈압 측정, 제때 약먹기, 물 마시기, 매일 걷기, 외출하기, 세끼 챙겨먹기 등
- 간호사, 영양사, 운동사 등 영역별 전문가를 통한 대면 및 비대면 건강컨설팅 제공

○ 사전 건강평가* 및 6개월 후 사후 건강평가 실시
  * (평가항목): 신장, 체중, 혈당, 혈압, 악력, 평형성, 신체활동, 식생활, 만성질환, 허약측정

구비서류

○ 등록 시 신청서 작성
(개인정보 수집 및 이용·제공 동의서, 디바이스 수령 확인서)

지원절차

대상자 등록	사전 건강평가	비대면 건강관리	사후 건강평가	지속 참여 (또는 퇴록)
동주민센터 방문간호사	동주민센터 방문간호사 및 전담인력	동주민센터 방문간호사 및 전담인력	동주민센터 방문간호사 및 전담인력	동주민센터 방문간호사

문의

○ 보건소 건강관리과 방문건강팀 (☎450-2852,1994)
○ 동주민센터 방문간호사

행정동	연락처	행정동	연락처
중곡1동	450-1788, 5113	광장동	450-5310
중곡2동	450-1044, 5361	자양1동	450-1292, 5156
중곡3동	450-5127, 5128	자양2동	450-1618, 1318
중곡4동	450-1085, 5198	자양3동	450-1141, 1819
능동	450-1525	자양4동	450-1839, 5183
구의1동	450-1301, 5337	화양동	450-5316, 1148
구의2동	450-1228, 5146	군자동	450-1099, 1096
구의3동	450-5155, 1257		

2025 내손안 **광진복지**

일자리청년과 · 문화예술과 · 체육진흥과 · 평생교육과 · 환경과 · 주택과 · 부동산정보과 ·

161. 사랑의 PC 나눔 ····· 245
162. 서울청년센터 광진 운영 사업 ····· 246
163. 서울동행일자리사업 ····· 247
164. 지역공동체 일자리사업 ····· 249
165. 행복일자리 사업 ····· 251
166. 광진구 일자리센터 운영 ····· 252
167. 문화누리카드(통합문화이용권) 지원 ····· 253
168. 유·청소년 스포츠강좌 이용권 지원 ····· 255
169. 장애인 스포츠강좌 이용권 지원 ····· 256
170. 장년층 사회공헌 일자리 지원 ····· 257
171. 광진구 장년층 인턴십 운영 ····· 259
172. 평생교육바우처 지원 사업 ····· 260
173. 에너지바우처 ····· 261
174. 청년월세 한시 특별지원(2차) ····· 262
175. 광진형 청년월세 지원 사업 ····· 264
176. 주거상실구민을 위한 긴급「광진119주택」지원 ····· 265
177. 서울시「희망의 집수리 사업」····· 268
178. 저소득 가구 주거편의 지원사업 ····· 270
179. 에너지효율개선사업 ····· 271
180. 중개수수료 무료지원 서비스 ····· 274
181. 무임승차 대상자 우대용 교통카드 ····· 275

161 사랑의 PC 나눔

추진 근거

○ 지능정보화 기본법 제49호(정보격차 해소 관련 기술개발 및 지능정보제품 보급지원)
○ 서울특별시 광진구 지능정보화 기본 조례 제29조(정보격차 해소의 추진)

지원 대상

○ 보급대상
- 개인 : 장애인, 기초생활수급권자, 차상위계층, 보호대상아동, 국가유공자 중 1급에서 7급까지의 상이등급판정자, 다문화가정, 한부모가정, 그 밖에 지방자치단체가 필요하다고 인정하는 사람
- 단체 : 비영리 사회복지시설 법인·단체

○ 단, 최근 2년 이내 우리구 및 타 기관(서울시, 한국정보화진흥원 등)에서 수혜이력이 있는 경우 보급대상에서 제외

지원 내용

○ 사용연한이 경과한 PC(중고PC)를 수집하여 정비한 후 무상 제공
- PC 본체 및 모니터
- 협약단체를 통해 1년 무상 A/S 지원

구비 서류

○ 별도 구비서류 없음(전산확인)

지원 절차

컴퓨터 수거 (각 부서)	▶	지원 신청 (대상자 추천)	▶	중복수혜이력 확인	▶	지원대상자 확정 및 보급
스마트정보과		동 주민센터, 복지관련 부서		스마트정보과 (서울시 의뢰)		스마트정보과

문의

○ 스마트정보과 스마트정보기획팀 (☎450-7216)

162 서울청년센터 광진 운영 사업

추진 근거

○ 서울특별시 광진구 청년 기본조례 제17조(청년시설의 설치·운영)

지원 대상

○ 만 19세 이상 39세 이하 청년

지원 내용

○ 청년 생활밀착형 온·오프라인 종합상담 및 정책 자원 연계
- 1:1 종합상담, 정책정보알림 ‘동네 정보퐁퐁’, 마음건강 프로그램 ‘티톡’

○ 청년 활동 활성화를 위한 커뮤니티 지원 사업
- 청년 커뮤니티 호스트 모집·지원, 지역청년 단체 및 유관기관 간 협력망 구축

○ 청년 창업가 발굴 및 인큐베이팅
- 공유오피스·청년몰 입주 지원, 창업 역량강화 프로그램 운영

○ 구직단념청년 취업촉진 지원 ‘청년도전지원사업’
- 밀착상담 · 사례관리 · 자신감회복 · 진로탐색 · 취업역량강화 프로그램 운영

지원 절차

대상자 욕구파악	상담, 등록	프로그램 연계, 서비스 제공	사후관리
서울청년센터 광진	서울청년센터 광진	서울청년센터 광진	서울청년센터 광진

문의

○ 서울청년센터 광진 (☎3409-3890)

○ 일자리청년과 청년정책팀 (☎450-7048)

163 서울동행일자리사업

추진 근거

○ 2025년 서울동행일자리사업 종합지침

지원 대상

○ 신청 자격 대상 : 사업개시일 현재 만 18세 이상의 근로 능력이 있는 광진구민
- 실업자 또는 정기소득이 없는 일용근로자
- 행정기관 또는 공신력 있는 기관에서 노숙인 또는 쪽방주민임이 증명된 자
- 가족 합산 재산(주택, 토지, 건축물, 자동차 등)이 4억 원 이하인 자

○ 신청 자격 제외 대상
- 국민기초생활 보장법상의 생계급여 수급권자(포기서 징구 시 가능)
- 실업급여 수급자(근무 시작일 기준), 1세대 2인 참여자
- 가족합산 재산(주택, 토지, 건축물, 자동차 등)이 4억 원 초과한 자
- 정부 훈령·예규·지침 이상의 규정에 의한 근로 무능력자
- 기타 자치단체의 장이 지병·건강 쇠약 등으로 근로가 불가하다고 판단되는 자
- 소득이 기준 중위소득 80%를 초과하는 가구

가구원 수	1인	2인	3인	4인	5인
기준중위소득 (80%)	1,913,610원	3,146,126원	4,020,282원	4,878,218원	5,686,554원

※ 참여 기간은 만 2년간 최대 2회까지 가능(당해 신청한 사업 기간 포함), 단, 만 60세 이상 고령자만 2년간 3회까지 참여 가능(연속 3회 참여 제한), 쪽방주민·장애인·노숙인 연속 3회 참여 가능

지원 내용

○ 근로시간 : 1일 3시간, 4시간
○ 근로조건 : 시급 10,030원, 주 5일 근무, 만근 시 주·연차수당 지급, 1일 식비 6,000원 별도
○ 보험가입 : 국인연금, 건강보험, 고용보험, 산재보험

구비서류

○ 공통필수
- 서울 동행일자리 사업 신청서, 개인정보 수집·이용·제공 동의서
- 금융거래 정보제공동의서, 생계급여 수급권 포기동의서(수급권자일 경우)

○ 가점대상
- 취업보호·지원 대상자, 여성 세대주(가장), 장애인 및 가족, 북한 이탈 주민, 다문화 가정 등 별도의 증빙서류 제출

지원절차

사업참여자 모집공고	1차 서류심사 (자격조회 등)	최종 참여자 선발	참여자 선발 및 배치
동 주민센터	일자리청년과	일자리청년과	일자리청년과

문의

○ 일자리청년과 일자리사업팀 (☎450-7057)

164 지역공동체 일자리사업

추진 근거

○ 고용정책 기본법 제6조(국가와 지방자치단체의 시책) 및 서울특별시 일자리 정책 기본 조례 제5조(일자리 창출 사업)·제7조(보조금 지원 사업)

○ 2025년 서울시 지역공동체일자리사업 지침

지원 대상

○ 사업개시일 현재 만18세 이상 근로능력있는 광진구민으로서 가구소득이 기준중위소득 70%이하이면서 재산이 4억9천9백만원 이하인 자

(단위 : 원)

구분	1인가구	2인가구	3인가구	4인가구	5인가구	6인가구
기준중위소득	2,392,013	3,932,658	5,025,353	6,097,773	7,108,191	8,064,805
70% 범위	1,674,409	2,752,861	3,517,747	4,268,441	4,975,734	5,645,364

○ 제외대상

- 다른 직접일자리사업(중앙정부 및 자치단체)과 참여일이 겹칠 경우 중복참여 불가능
- 참여시작 예정일을 기준으로 직전 3년 이내에 2년을 초과하여 동일한 또는 다른 기관에서 수행하는 직접일자리사업에 반복참여한 경우 1년 참여 제한
- 가구소득이 기준중위소득 70%를 초과하거나, 4억9천9백만원 초과의 재산(토지·건축물·주택· 자동차 등 재산액 합계, 채무를 제외한 순자산 기준) 보유 가구의 구성원

  ※ 가구소득 및 재산 산정 시 가구단위는 주민등록등본상 세대원 기준
- 접수 시작일 이후 재정지원 전일제 일자리사업 참여자 또는 중도 포기한 자
- 대상사업 참여 후 실업급여를 수급한 뒤, 취업지원 프로그램*을 거치지 않은 자

  * 자치단체 또는 고용센터에서 운영하는 각종 취업지원 프로그램
- 1세대 2인 참여자
- 공무원(사립학교 교직원 포함)의 배우자 및 자녀

  ※ 단, 공무원의 가족(배우자 및 자녀)이라도 주민등록과 건강보험 모두 별도로 구성되어 독립적 생계유지를 하는 경우 선발 가능
- 신청서, 개인정보 수집·이용·제공 등에 관한 동의서 등 신청 구비서류를 제출하지 않은 자
- 사업참여자 결정 후 건강검진 결과 근로능력 미약자로 판단되는 자
- 기타 자치단체의 장이 지병, 건강쇠약 등 근로가 불가하다고 판단되는 자 등

지원 내용

○ 공공일자리 참여기회 지원
○ 사업별 자격 조건과 세대주, 세대원 수, 재산보유액, 가구소득, 취업취약계층, 공공일자리 사업 참여여부, 사업별 고려요소 등을 판단하여 선발· 채점표에 의거 고득점 순으로 선발
○ 임금 및 근로조건
- 주5일, 1일 4시간·6시간·7시간(세부사업별 근로시간 상이)
- 시급 10,030원(중식비 6,000원 별도), 주차·연차수당, 4대보험 가입

구비 서류

○ 지역공동체일자리사업 참여 신청서
○ 개인정보 수집·이용·제공 및 고유식별정보 처리에 관한 동의서
○ 공공 마이데이터 이용 관련 본인 행정정보 제3자 제공 요구서
○ 가점대상 증빙서류(해당자에 한함)

지원 절차

사업 참여 신청	>	참여자격 심사 및 참여자 확정	>	참여자 선발 및 배치
일자리청년과		일자리청년과		일자리청년과

문의

○ 일자리청년과 일자리사업팀 (☎450-7042)

165 행복일자리 사업

추진 근거

○ 서울특별시 광진구 일자리 창출 및 고용촉진 지원 조례

지원 대상

○ 만 18세이상의 근로능력이 있는 광진구민 중 배재사유가 없는 자
○ 참여 배제 대상(접수일 기준)
- 국민기초생활보장법상 생계급여 수급권자(수급권 포기 동의서 제출 시 참여 가능)
- 실업급여 수급자
  ※ 주거급여 등 기타 복지급여 수급자의 경우 사업 참여에 따른 소득발생으로 인하여 수급자격이 변동(박탈)될 수 있음
- 1세대 2인 참여자, 신청 시 구비서류를 제출하지 않은 자
- 「아동·청소년의 성 보호에 관한 법률」,「아동복지법」 등에서 정한 범죄경력이 있는자(아동 및 청소년 관련 사업의 경우)
- 정부·훈령·예규·지침상의 규정에 의한 근로무능력자 및 지병·건강쇠약 등으로 근로가 불가하다고 판단되는 자 및 사업특성을 고려하여 참여를 제한하는 자
  ※ 소득 및 재산에 따른 배제기준 없음

지원 내용

○ 근로시간 : 1일 2·4시간
○ 근로조건 : 시급 10,030원, 주 5일 근무, 만근 시 주·연차수당 지급
1일 식비 6,000원 별도(2시간 사업 3,000원)
○ 4대보험가입 : 국민연금, 건강보험, 고용보험, 산재보험
※ 1일 2시간 근무자 : 주·연차수당 미지급, 고용·산재보험만 가입

구비 서류

○ 필수 : 신청서, 개인정보수집·이용제공동의서, 금융거래 정보제공동의서, 주민등록초본, 성범죄경력조회동의서, 생계급여수급권포기동의서(대상자만)
○ 가점대상 : 취업보호지원대상자, 여성가장, 장애인 및 가족, 북한이탈주민 등 해당하는 경우 별도 증빙서류 제출(공공일자리 경력증명서 제외)

지원 절차

사업참여 신청	1차 서류심사 (자격조회 등)	2차 공개추첨	참여자 선발 및 배치
동주민센터	일자리청년과	일자리청년과	일자리청년과

문의

○ 일자리청년과 일자리사업팀 (☎450-7056)

166 광진구 일자리센터 운영

추진 근거

○ 서울특별시 광진구 일자리 센터 설치·운영 규정

지원 대상

○ 구직희망 광진구민 및 구인기업
※ 구인기업의 경우 주15시간 이상, 3개월 이상 근무 가능 조건 구인 시 취업연계

지원 내용

○ 구인·구직 상담 및 취업 연계
○ 찾아가는 일자리센터 운영 : 동주민센터 및 취업역량강화교육장 등에서 구인·구직자 현장 상담
○ 일자리박람회 개최 : 현장 채용면접, 부대행사 등 취업 정보 제공 및 유관기관 홍보
○ 취업역량강화교육 실시: 신호수·보행안전도우미 양성 과정, 경비원 신임교육 등 전문 교육기관과 협업을 통한 구직자 맞춤형 역량강화교육 실시
○ 광진구 일자리 카카오톡 채널 운영: 카카오톡을 통한 비대면 취업상담 서비스 및 일자리 정보 제공

구비 서류

○ 구직자
- 오프라인 : 신분증 지참하여 일자리센터 방문, **구직신청서** 작성 시 등록
- 온라인 : 서울일자리포털(http://job.seoul.go.kr)에서 온라인 접수

○ 구인기업
- 구비서류 : **구인신청서**, 사업자등록증
- 접수방법 : 온라인 및 팩스(02-3437-3733) 신청

지원 절차

○ 구직자

취업상담	▶	구직등록	▶	취업연계	▶	사후관리
일자리센터		일자리센터		일자리센터		일자리센터

○ 구인기업

구인조건 상담	▶	구인등록	▶	구직자 연계	▶	사후관리
일자리센터		일자리센터		일자리센터		일자리센터

문의

○ 일자리청년과 일자리센터 (☎450-1419, 1741)

167 문화누리카드(통합문화이용권) 지원

추진 근거

○ 문화예술진흥법 제15조의4, 국정과제 56
"일상이 풍요로워지는 보편적 문화복지 실현"

사업 기간

○ 2025년 1월~12월(발급 : '25.2.3.~11.28. / 이용 : 발급일~12.31.)
* 자동재충전 기간 : '25.1.15. ~ '25.1.20. (4일간)

지원 대상

○ 기초생활수급자 및 차상위계층 6세 이상(2019.12.31.이전 출생자)

지원 내용

○ 전국 문화예술·관광·체육 관련 가맹점에서 이용 가능한 '문화누리카드' 발급(1인당 연 14만원 지원)

구 분	문화누리카드(통합문화이용권) 사업
사용범위 (연간14만원) **※ 더 많은 가맹점: 문화누리 홈페이지 (www.munri.kr)**	구분 / 카드사 가맹업종 문화: 영화관, 공연장, 전시장, 서점, 사진관, 박물관, 미술관 등 관광: - 숙박: 호텔, 펜션, 리조트, 콘도, 민박 - 교통수단: 철도, 고속버스, 여객선, 렌터카, 항공사 - 관광여행사 - 관광명소: 사적지, 케이블카, 국립공원, 동굴 등 체육: - 국내 4대 프로스포츠(축구, 농구, 야구, 배구)입장권 - 국내개최 국제스포츠경기대회 및 기타스포츠 경기관람 입장권
이용문의	- 문화누리카드 홈페이지: www.munri.kr - NH농협카드 고객행복센터(카드관련문의): 1644-4000 - 문화누리 고객지원센터(일반문의): 1544-3412 - 통합문화이용권 부정사용신고센터: 1544-3412

구비서류

○ 자동재충전: 신청불필요('25년도 발급자 중 수급자격 유지하는 경우 자동재충전)
○ 주민센터발급: 본인신청(신청인 신분증, 발급신청서)
대리신청(신청인 및 대리인 신분증, 발급신청서, 위임장)
○ 온라인신청: 누리집(www.munri.kr) 접속 또는 문화누리 모바일앱 실행
○ 전화ARS: 전화(1544-3412) 연결 후 자동 음성 안내에 따라 신청
* 만 14세 이상, 유효기간 '26년 이후 카드와 본인명의 휴대전화 소지 대상자만 가능

지원절차

공카드 신청 및 동주민센터 교부	▶	초기상담 및 서비스 신청	▶	대상자 확인 및 카드발급	▶	대상자 교부
문화예술과		동주민센터		통합문화이용권 관리시스템		동주민센터

문의

○ 문화누리카드 고객지원센터 (☎1544-3412)
○ 문화예술과 문화예술팀 (☎450-7585)

168 유·청소년 스포츠강좌 이용권 지원

추진 근거

○ 국민체육진흥법 제 16조, 제 22조 제1항제11호(저소득층의 체육활동 지원)
○ 2025년 스포츠강좌이용권 지원계획사업지침(문화체육관광부)

지원 대상

○ 5~18세 저소득층 유·청소년(07~20년생)
※ 5~18세 저소득 장애인은 장애인스포츠강좌이용권 사용
○ 「국민기초생활보장법」에 따른 기초수급자(생계·의료·주거·교육급여) 및 차상위계층, 법정 한부모 가정, 관할 경찰청 추천 범죄피해가구

지원 내용

○ 지원금액 : 인당 월 10.5만원 스포츠 강좌 수강료 지원
○ 지원기간 : 연간 12개월
○ 선정순위

선정순위	누적이용기간	수 급 자 격
우선선정	제한없음	다문화 · 다자녀 · 경찰청 추천 범죄피해가정
1순위	신규 및 30개월 미만	기초생활수급자(생계·의료·주거·교육)
2순위		차상위계층, 법정 한부모 가족
3순위	신규 및 30개월 미만	기초생활수급자(생계·의료·주거·교육)
4순위		차상위계층, 법정 한부모 가족

○ 이용방법 : 전국 스포츠강좌이용권 등록시설 이용 가능
- (https://svoucher.kspo.or.kr) 를 통해 시설 확인 및 이용
○ 결제방법 : 스포츠강좌이용권 홈페이지 온라인 수강 신청 및 온라인 결제

구비 서류

○ 홈페이지 온라인 신청 (https://svoucher.kspo.or.kr) 및 관할 주민센터 서면신청
○ 방문 대리 신청시 대리인 신분증, 수급자격증명서, 가족관계증명서

지원 절차

신청 및 접수	대상자 선정	카드발급 및 시스템관리	이용자 실적관리
온라인 신청 (공단홈페이지) 서면 신청 (체육진흥과)	자격확인 및 선정 (체육진흥과)	신한카드사 (카드발급) 국민체육진흥공단 (시스템관리)	강좌 결제 및 이용 (체육진흥과)

문의

○ 스포츠강좌이용권 상담 및 문의처 (☎1551-0078)
○ 스포츠강좌이용권 신청 및 대상자 선정문의 체육진흥과 체육진흥팀(☎ 450-9774)

169 장애인 스포츠강좌 이용권 지원

추진 근거

○ 장애인차별금지법 제 25조
○ 2025년 장애인스포츠강좌이용권 지원계획사업지침(문화체육관광부)

지원 대상

○ 장애인복지법에 따른 5~69세 등록 장애인(56~20년생) 소득기준 없음

지원 내용

○ 지원금액 : 인당 월 11만원 스포츠강좌 수강료 지원
○ 지원기간 : 연간 12개월
○ 권장순위 : 연령, 과거이용실적등 기준 고려

선정권장 순위	수급자격
1순위	5~18세 기초생활수급자(생계·의료·주거·교육·급여),차상위계층,법정한부모
2순위	기초생활수급자(생계·의료·주거·교육)
3순위	차상위계층, 법정 한부모 가족
4순위	일반 장애인(소득무관)

○ 이용방법 : 전국 장애인스포츠강좌이용권 등록시설 이용 가능
- (https://dvoucher.kspo.or.kr) 를 통해 시설 확인 및 이용

○ 결제방법 : 장애인스포츠강좌이용권 홈페이지 온라인 수강 신청 및 온라인 결제

구비 서류

○ 홈페이지 온라인 신청 및 (https://dvoucher.kspo.or.kr) 관할 주민센터 서면신청
○ 방문 대리 신청시 대리인 신분증, 장애인 등록증, 수급자격증명서, 가족관계증명서

지원 절차

신청 및 접수		대상자 선정		카드발급 및 시스템관리		이용자 실적관리
온라인 신청 (공단홈페이지) 서면 신청 (체육진흥과)	>	자격확인 및 선정 (체육진흥과)	>	신한카드사 (카드발급) 국민체육진흥공단 (시스템관리)	>	강좌 결제 및 이용 (체육진흥과)

문의

○ 장애인스포츠강좌이용권 상담 및 문의처 (☎1551-0078)
○ 장애인스포츠강좌이용권 신청 및 대상자 선정문의 체육진흥과 체육진흥팀 (☎450-9774))

170 장년층 사회공헌 일자리 지원

추진 근거

○ 서울특별시 광진구 장년층의 인생이모작 지원에 관한 조례 제5조(지원사업 및 대상)

지원 대상

○ 수행기관 : 관내 복지시설, 비영리법인, 사회적기업, 민간기관 등
○ 참 여 자 : 관내 미취업 중장년층(50세 ~ 64세)

지원 내용

○ 사회공헌일자리(민간공모)
- 지원규모 : 사업별 10,000천원 ~ 25,000천원(활동인원 20명 내외)
- 지원내용 : 일자리 사업 운영 소요 비용(보조금 지급)
- 공모분야 : 장년층 세대를 위한 맞춤형 일자리 발굴 및 운영
- 활동조건 : 월 57시간(주 15시간 미만), 상해보험 가입(4대보험 미가입)
- 활 동 비 : 월 최대 671,400원(세전 금액, 기타소득세 공제 후 지급)

○ 사회공헌일자리(부서발굴)
- 모집인원 : 15명 내외
- 활동조건 : 월 57시간(주 15시간 미만), 상해보험 가입(4대보험 미가입)
- 활 동 비 : 월 최대 671,400원(세전 금액, 기타소득세 공제 후 지급)
- 수행방법 : 소관부서 직접 수행(참여자모집 및 관리 등), 평생교육과(예산) 지원

구비 서류

○ 수행기관 : 사업 신청서(사업계획서), 보조금 신청서
○ 참 여 자 : 사업신청서, 주민등록 등본, 경력증명서

지원 절차

○ 사회공헌일자리(민간공모)

사업 공고·접수 2월	심사·선정 3월	보조금 교부·운영 4월~11월	사업 평가·정산 12월
평생교육과	평생교육과	평생교육과 수행기관	평생교육과 수행기관

○ 사회공헌일자리(부서발굴)

사업 접수·선정 3월	참여자 모집 4월	사업 운영 5월~11월	사업 평가·정산 12월
평생교육과	사업부서	사업부서	평생교육과

문의

○ 평생교육과 평생학습팀 (☎450-9742)

171 광진구 장년층 인턴십 운영

추진 근거

○ 서울특별시 광진구 장년층의 인생이모작 지원에 관한 조례 제5조(지원사업 및 대상)

지원 대상

○ (참 여 자) 광진구 거주 미취업 장년층(50~64세) 15명
○ (참여기업) 장년층의 채용 수요가 있는 관내 소재 기업 및 사회적경제기업

지원 내용

○ 인턴십 활동 참여자
- 지원내용 : 관내 기업에 인턴 활동을 원하는 장년층에게 6개월 일활동비 제공, 상해보험 가입(4대보험 미가입)
- 활동시간 : 월 57시간(주 15시간 미만)
- 활 동 비 : 월 최대 671,400원(세전 금액, 기타소득세 공제 후 지급)
  ※ 활동비 기타 소득 발생에 따른 본인의 복지·보험·연금 등의 수령액 또는 예정 금액에 영향 미칠 수 있으며, 해당 사항은 개인이 수령 중인 기관에 본인이 직접 확인

○ 인턴십 참여기업 : 참여 인턴 활동비의 80% 지원, 20% 기업 부담

구비 서류

○ 참 여 자 : 참여신청서, 주민등록등본 또는 주민등록초본, 자기소개서, 개인정보 수집·이용·제공 동의서 등
○ 참여기업 : 참여신청서, 인턴활동 직무내용계획서, 사업자등록증, 국세·지방세 완납 증명서, 사업장 정보 수집 ·이용·제공 동의서 등

지원 절차

참여기업 모집 2월	참여자 모집 3월	인턴십 활동 5월~10월	모니터링 정산 11월
평생교육과	평생교육과	참여기업	평생교육과

문의

○ 평생교육과 평생학습팀 (☎450-9741)

172 평생교육바우처 지원 사업

추진 근거

○ 평생교육법 제16조의2(평생교육이용권의 발급 등)
○ 서울특별시 광진구 평생교육 진흥 조례 제15조(이용권의 발급 등)

지원 대상

○ 지원기준 : 19세 이상 광진구민
- 1순위 : 기초생활수급자, 차상위계층 / 등록 장애인
- 2순위 : 일반 구민(1순위 모집 미달시)

※ 중복 수혜 제한 : 타 평생교육바우처 및 국가장학금 수혜자

○ 지원규모: 연간 800명 이내

지원 내용

○ 신청기간 : 2025. 3월 중순 이후 공고 예정
○ 지원내용 : 평생교육기관에서 교육비 및 교재비로 사용
○ 지원내용 : 평생교육기관에서 교육비 및 교재비로 사용
○ 지원금액 : 1인 350,000원(연중 1회)
○ 지원형태 : NH농협카드 연계 평생교육이용권 발행(전자식 바우처)

※ 바우처는 매년 신청·선정 절차를 거쳐야 하며, 포인트는 해당연도에 사용하지 않으면 소멸됩니다.

신청 방법

○ 평생교육바우처 홈페이지(www.lllcard.kr)를 통한 온라인신청

지원 절차

신청 및 접수	선정 및 통보	바우처 카드 발급 및 이용	교육 신청 및 수강
홈페이지	평생교육과	선정자 (NH농협카드)	선정자 (평생교육기관)

문의

○ 평생교육과 평생교육정책팀(☎450-7538)
○ 서울시평생교육진흥원 콜센터(☎4월 초 오픈)

173 에너지바우처

추진 근거

○ 에너지법 제16조의2(에너지복지사업의 실시)

지원 대상

○ 소득기준과 세대원 특성기준 모두 충족하는 세대
- 소득기준 : 「국민기초생활보장법」 상 생계·의료·주거·교육급여 수급자
- 세대원 특성기준 : 수급자 본인 또는 세대원이 노인, 영유아, 장애인, 임산부, 중증·희귀·중증난치질환자, 한부모가족, 소년소녀가장 중 하나에 해당

지원 내용

○ 지원금액

(2024년 기준, 단위 : 원)

구분	1인 세대	2인 세대	3인 세대	4인 이상 세대
총 계	310,200	422,500	547,700	716,300
하절기	55,700	73,800	90,800	117,000
동절기	254,500	348,700	456,900	599,300

○ 지원내용 : 전기·도시가스·지역난방·등유·LPG·연탄 등 에너지원을 선택적으로 구입·사용할 수 있는 바우처 지급

○ 신청기간 : 2025. 5. ~ 12. (예정)

○ 사용방법
- 여름바우처 : 요금차감(전기)
- 겨울바우처 : 요금차감(전기, 도시가스, 지역난방 중 한가지를 선택)
  국민행복카드(전기, 도시가스, 등유, LPG, 연탄)

구비 서류

○ 요금 고지서(하절기는 전기요금/동절기는 전기, 도시가스, 지역난방 등 선택 가능)

○ 임신 또는 중증, 희귀, 중증난치질환 사실 확인이 가능한 의료기관의 진단서 등

지원 절차

서비스지원 신청	▶	대상자 선정 및 결정 통지	▶	서비스 제공	▶	정산 처리
동주민센터		구청(환경과)		한국에너지공단		한국에너지공단

문의

○ 환경과 에너지관리팀 (☎450-7335)

○ 한국에너지공단 에너지바우처 콜센터 (☎1600-3190)

○ 주소지 관할 동주민센터

174 청년월세 한시 특별지원(2차)

추진 근거

○ 주거기본법 제15조의(주거비 보조), 청년기본법 제20조(청년주거 지원)

지원 대상

○ 지원대상 : 19~34세 이하 부모님과 별도 거주 무주택 청년 (청약통장 가입 필수)
※ 생년월일이 1990.1.1. ~ 2006. 12. 31. 까지 해당하는 청년(2025년 기준)

○ 소득기준 : 청년 원가구*의 소득이 기준 중위소득 100% 이하이면서 청년독립가구 소득이 기준 중위소득 60% 이하
*(원가구) 청년독립가구 + 1촌이내 직계혈족(부·모)

※ 2025년 기준중위소득

(단위 : 원)

기준중위소득	1인 가구	2인 가구	3인 가구	4인 가구	5인 가구	6인 가구
60%	1,435,208	2,359,595	3,105,212	3,658,664	4,264,915	4,838,883
100%	2,392,013	3,932,658	5,025,353	6,097,773	7,108,192	8,064,805

○ 재산기준 : 원가구 4억7천만원 이하 및 청년독립가구 1억2천2백만원 이하
- 재산 : 일반재산가액* + 자동차가액 - 부채**
*일반재산 : 주택, 토지, 건축물, 임차보증금, 회원권 등
**부 채 : 주택구입, 임차보증금 마련 용도의 부채만 인정

지원 내용

○ 신청기간 : 2024. 2. 26. ~ 2025. 2. 25.(2차 신청종료)
○ 지급기간 : 2024. 3. ~ 2027. 12.
○ 지급금액 : 실제 납부하는 임대료 월 최대 20만원 지원(24개월, 최대 480만원)
※ 임차보증금, 관리비 등은 제외
○ 지급시기 : 매월 25일 / 개인별 은행계좌 입금

구비서류

○ (필수서류) 월세지원 신청(변경)서, 소득·재산 신고서, 임대차계약서 또는 거주사실 입증서류, 3개월 이상 월세 이체 증빙서류, 서약서, 입금통장사본, 청년 및 부·모의 가족관계증명서(상세), 배우자 및 배우자 부·모의 가족관계증명서(상세), 청약통장사본(종류무관, 신청 전까지 가입한 경우 가능, 신청인 명의 통장 인정)

(추가서류) 위임장, 주택구입·임차보증금 용도의 부채증빙서류 등

지원절차

신청 및 접수	적격여부 검토 (소득 및 재산 확인)	대상자 선정 및 통보	지원금 지급 (매월 25일)
동주민센터 방문 온라인(복지로)	사회복지장애인과 (복지조사관리팀)	주택과 (주택정책팀)	주택과 (주택정책팀)

문의

○ 주택과 주택정책팀 (☎450-9753)

○ 거주지 동주민센터

175 광진형 청년월세 지원 사업

추진 근거

○ 광진구 주거안정 지원조례 제8조(주거정책사업)
○ 광진구 청년 기본조례 제16조(지원사업)

사업 개요

○ 사업기간 : 2025. 7. ~ 2026. 7.
※ 사업추진 여건에 따라 일정 변동 가능
○ 지원규모 : 83명
○ 지원대상 : 광진구에 주민등록되어 있는 19세 ~ 39세 무주택 청년 1인 가구
- (거주기준) 보증금 8,000만원 이하, 월차임 60만원 이하 월세
- (소득기준) 건강보험료 납부액 기준 중위소득 150% 이하(1인가구 3,588,020원)
- (재산기준) 일반재산* 1억 3,000만원 이하
* 토지과세표준액, 건축물과세표준액, 임차보증금, 차량시가표준액 등 포함
○ 대상자 선정
- (신청) 광진구 홈페이지를 통한 온라인 신청·접수
- (심사) 소득재산 조사, 중복수혜자(지원제외 대상) 등
- (선정) 보증금·월세 및 소득 기준에 따라 고득점 순
- (지급) 주소 변동, 유사 사업 참여 확인 후 계좌 이체 (격월)

추진 일정

2025. 7.	2025. 8. ~ 9.	2025. 9. ~.	~ 2026. 7.
사업 홍보	• 모집공고 및 접수 (광진구 홈페이지 온라인 접수) • 지원대상자 선정	지원금 지급	지급종료 및 만족도 조사

※ 사업추진 여건에 따라 일정 변동 가능

문의

○ 주택과 주택정책팀 (☎450-9752)

176 주거상실구민을 위한 긴급「광진119주택」지원

추진 근거

○ 광진구 저소득주민의 생활안정 지원에 관한 조례 제3조(지원범위)
○ 보건복지부 긴급복지지원법 시행령 제4조(주거지원)
○ 국토교통부 주거취약계층 주거지원 업무처리 지침 제3조(입주대상자)

지원 대상

○ 주거위기가구 : 주거상실(강제퇴거, 경매, 재해 등) 위기 저소득 가구 등 긴급한 주거지원이 필요한 가구
- 신청자격 : 긴급주거위기가구 중 아래 조건을 모두 충족하는 가구
- 입주 의뢰일 현재 광진구에 주민등록 및 실거주 중인 자
  ※ 청년, 청년신혼부부, 아동양육가구 우선 선정 / 외국인, 재외국민 신청 불가
- 긴급 주거위기 유형

구 분	상 세 내 용	비 고
재난	풍수해와 같은 천재지변	강제퇴거 시, 본인 과실이 없어야 함 예) 실직, 폐업 등으로 인한 소득 상실
	화재·붕괴·폭팔 위험 등 그 밖의 사유	
강제퇴거	월세 체납, 공과금 체납으로 전기·수도 공급중단, 경매	
	재개발·재건축사업 철거 세입자	
기타	긴급피신(가정폭력 피해자 등)	
	기타 광진구청장이 필요하다고 인정하는 경우	

- 소득 및 재산 기준 : 주민등록 상 가구원 기준
  (소득기준) 기준중위소득 75% 이하
  (재산기준) 24,100만원 이하

《 소득·재산 기준 예외 》

- 위기사유 중 자연재해, 화재, 붕괴 등의 재난인 경우
- 사안이 긴급하여 지원이 필요하다고 인정하는 경우

○ 주거빈곤가구 : 주거빈곤가구 중 아래 조건을 모두 충족하는 가구
- 입주 신청일 현재 광진구에 주민등록 및 실거주 중인 자
- 입주 신청일 현재 무주택 세대구성원인 자
  ※ 청년, 청년신혼부부, 아동양육가구 우선 선정 / 외국인·재외국민 제외
- 신청유형

구 분	상 세 내 용
청년	▷ 만19세 이상 39세 이하 미혼
청년 신혼부부	▷ 부부 모두 만19세 이상 39세 이하 - 신청일 현재 혼인 7년 이내 및 입주일 전일까지 혼인신고를 하는 사람
아동양육가구	▷ 만19세 미만의 직계비속을 양육하는 가구
그 외 주거빈곤가구	▷ 청년, 청년신혼부부, 아동양육가구에 속하지 않는 주거빈곤가구

《 청년 세부기준 》

○ 소득 : 신청자와 주민등록등본 상 직계존속의 소득이 도시근로자 월평균 소득의 100% 이하

※ 2023년 도시근로자의 월평균소득 100%

가구원수	1인	2인	3인	4인	5인
소득	3,482,964원	5,415,712원	7,198,649원	8,248,467원	8,775,071원

○ 자산 : 총자산가액 : 34,500만원 이하(국민임대주택 자산기준)
○ 자동차가액 : 3,708만원 이하
○ 월소득대비임대료(RIR: Rent-to-Income Ratio): 20% 이상
○ 기타
- 수급자(생계·의료·주거·교육급여), 보호대상 한부모가족, 차상위계층은 소득·자산 검증 불필요
- 부모가 지방 거주할 경우 우선 선정

《 청년신혼부부 세부기준 》

○ 소득 : 도시근로자 가구원수별 가구당 월평균 소득의 70%이하(배우자 소득이 있는 경우 90% 이하)

※ 2023년 도시근로자의 월평균소득 70%

가구원수	1인	2인	3인	4인	5인
소득	2,438,075원	3,790,998원	5,039,054원	5,773,927원	6,142,550원

○ 자산 : 34,500만원 이하(국민임대주택 자산기준)
○ 자동차 : 자동차가액 3,708만원 이하
○ 월소득대비임대료(RIR: Rent-to-Income Ratio) : 20% 이상
○ 기타 : 수급자(생계·의료·주거·교육급여), 보호대상 한부모가족, 차상위계층은 소득·자산 검증 불필요

《 아동양육가구, 그외 주거빈곤가구 세부기준 》

○ 소득 : 가구원수별 가구당 월평균 소득 기준 이하

※ 2023년 도시근로자의 월평균소득 90%(1인), 80%(2인), 70%(3인 이상)

가구원수	1인	2인	3인	4인	5인
소득	3,134,668원	4,332,570	5,039,054원	5,773,927원	6,142,550원

○ 자산 : 34,500만원 이하(국민임대주택 자산기준)
○ 자동차 : 자동차가액 3,708만원 이하
○ 월소득대비임대료(RIR: Rent-to-Income Ratio) : 20% 이상
○ 기타 : 수급자(생계·의료·주거·교육급여), 보호대상 한부모가족, 차상위계층은 소득·자산 검증 불필요

지원 내용

○ 주거위기가구 : 1 ~ 3개월 이하 긴급임시주거지 제공
○ 주거빈곤가구 : 중·장기 주거지 제공(3 ~ 6개월)
※ 임차료는 없으나 공공요금 및 관리비 입주자 부담

구비 서류

○ 입주신청서
○ 금융정보제공 동의서
○ 재산 증빙서류(6개월 은행 거래 내역, 임대차계약서 등)
○ 주민등록등본
○ 소득증빙서류
○ 우선순위 증빙서류(장애인복지카드 사본, 혼인관계·수급자증명서, 화재증명원 등)

지원 절차

수요자 발굴		입주 결정		입주 관리		사후관리
동주민센터 광진주거복지센터 사회복지기관 등	▶	주택과	▶	주택과(시설) 입주의뢰기관 (입주자)	▶	입주의뢰기관

문의

○ 주소지 동주민센터, 주택과 주택정책팀 (☎450-7644)

177 서울시「희망의 집수리 사업」

추진 근거

○ 서울특별시 주거 기본 조례 제7조(주거복지사업)

지원 대상

○ 소득기준 : 기준중위소득 60% 이하의 자가 및 임차 가구
- 자가인 경우, 그 주택에 직접 거주하는 경우에만 신청가능
- 기준중위소득 48% 이하의 '자가가구'는 수선유지급여 대상이므로 신청불가
- 부양의무자와의 임대차계약(사용대차 포함)은 신청불가
- 전대차계약의 경우는 신청불가(전세임대는 신청가능)

○ 대상주택 : 주택법상 '주택'에 한정
- 공공기관이 건설·매입하여 공급하는 공공임대주택 신청불가
- 기숙사, 다중생활시설, 노인복지주택, 오피스텔, 고시원 등 준주택 신청불가
- 쪽방, 여관, 비닐하우스 등 비주택 및 무허가건물 신청불가

○ 신청제한
- 수혜가구, 사업연도 기준 향후 3년간 신청불가('22~'24년 수혜가구)
- 가구선정 후 변심 등으로 신청 취소 시 향후 3년간 신청불가
- 에너지효율개선사업 등 타기관 집수리 사업과 중복 수혜 불가

○ 선정기준 : 반지하 및 자치구 추천 긴급가구

지원 내용

○ 사업내용: 도배·장판 등 18개 공종 집수리 지원(1가구 당 250만원)

집수리 공 종	도배, 장판, 단열, 도어, 방수, 처마, 창호, 싱크대, 타일, 도장, 위생기구(세면대·양변기), 천장보수, 전기작업, 제습기, 곰팡이제거, 안전시설(차수판·개폐형방범창·화재경보기 등), 보일러, 환풍기

구비 서류

○ 신청서
○ 임대인 동의서, 개인정보 이용 및 제공 사전 동의서
○ 신청가구 현황 사진
○ 기타 증빙서류(수급자 증명서 등)
※ 2024년 수혜가구 중 A/S 필요한 가구는 'A/S 요청서' 작성

지원 절차

희망가구 신청·접수	소득·재산 조회 및 접수결과 제출	구별 물량배정 및 사업비 교부	대상가구 선정
동주민센터	구→시	시→구	자치구

수행업체 선정 및 자치구 배정	집수리 실시	만족도 조사	결과보고 및 정산
서울시	수행업체	자치구	구→시

문의

○ 주소지 동주민센터, 주택과 주택정책팀 (☎450-7644)

178 저소득 가구 주거편의 지원사업

지원 대상

○ 주택법상 주택에 거주 중인 저소득 주거취약계층
○ 국민기초수급자, 차상위계층, 한부모가족, 저소득 장애인, 노인 등
○ 고시원 및 비주택 등 거주자 지원 제외

지원 내용

○ 현관 방충문, 창문 가림막, 핸드레일 등 설치 지원
○ 지원금액 : 가구당 최대 20만원
○ 지원규모 : 약 100가구
○ 사업기간 : 2025. 3 ~ 12월
○ 지원방법 : 거주지 동주민센터 방문 접수
※ 유의사항
- 창문가림막 및 비가림막 설치는 반지하 가구만 신청 가능
- 2024년 현관방충문 서비스 대상자 및 자가가구 제외

구비 서류

○ 수급자(차상위, 한부모, 장애인) 증명서 또는 기초연금수급자확인서 등

지원 절차

업무협약 체결 및 보조금 지급	계획수립 및 수요조사 실시	서비스 신청 및 접수	서비스 제공 및 관리	사업 보고 및 보조금 정산
광진구 ↔ 주거상담소	주거상담소	동주민센터 → 주거상담소	주거상담소	주거상담소 → 광진구

문의

○ 주택과 주택정책팀 (☎450-9754)
○ 광진 주거안심종합센터 주거상담소 (☎02-2138-8373)
○ 거주지 동주민센터

179 에너지효율개선사업

추진 근거

○ 에너지법 제16조의2
○ 산업부 고시 제2024-026호
※ 저소득층 에너지효율개선 및 에너지이용 복리의 향상 지원에 관한 규정(고시 제2024-026호)

지원 대상

○ 지원대상 : 국민기초생활수급가구, 차상위계층 및 복지사각지대의 일반 저소득가구
- 국민기초생활보장법 제2조제1호에 따른 수급권자, 동법 제2조제10호에 따른 차상위계층 및 기초지자체 장의 추천을 받은 일반 저소득가구
- '한부모가족'인 경우 아래의 매뉴얼을 참고하여 신청서 작성 요청 (한부모가족증명서, 차상위계층확인서를 기준으로 판단)

소관	여성가족부	보건복지부
명칭	한부모가족	차상위계층
근거	한부모가족지원법 제5조 및 동법 시행규칙 제3조	국민기초생활보장법 제2조제10호
	기준 중위소득 63% 이하	기준 중위소득 50% 이하
해석	여성가족부가 관리하는 **한부모가족**의 경우 보건복지부가 관리하는 **차상위계층**과 중위소득기준이 상이. 이로 인해 모든 한부모가족이 차상위계층에 속하지 않음	
요청	**한부모가족○, 차상위계층○**	**한부모가족○, 차상위계층 x**
	'차상위계층'으로 신청	**'일반 저소득 복지사각지대'**로 신청

○ 복지사각지대지원기준 : 지원 대상 중 아래 기준을 참고하여 추천
- 복지사각지대 : 기초지자체 장의 추천을 받은 일반 저소득가구 조례 등(지자체 기준)

[복지사각지대 추천 기준 (지자체 기준이 없는 경우 아래의 표 참조 요청)]

〈생활수준 변동가구〉	〈상황 변동 가구〉
• 부양자의 경제적 지원을 받기 어려운 가구 또는 지병으로 인한 생계의 곤란함을 겪는 상황(필수 요금 체납 등) • 수급자, 차상위 미대상자 중 생활수준 취약 계층	• 시설 퇴소, 기초보장제도 신청 탈락, 휴폐업, 화재/재난, 세대주 사망 등 생활의 어려움으로 복지지원을 신청했으나 기준에 부적합하여 탈락하고 지속적인 생활고 발생된 상황

〈근로위기 변동 가구〉	〈지자체 사례관리 대상 가구 등〉
• 가구 내 주소득자가 사망 등 주 소득이 없어져 생활이 곤란한 상황	• 지자체 등 자체 기초 보장제도 대상가구 • 기타 지자체 위기가구 또는 관리 가구로 등재된 가구 • 에너지 가격 인상 등에 따른 긴급지원 대상가구 및 취약계층 등

○ 지원불가가구 : 아래의 기준에 하나라도 부합하는 경우 지원 불가

1	주거급여 '자가' 집수리 대상 가구 (주거급여법 제8조 수선유지비 대상 가구) * 주거급여를 받는 자가가구는 수선유지급여 대상 여부와 상관없이 지원 불가
2	공공임대 및 LH, 지방도시공사(SH, GH 등), 지자체 등 공공 소유 주택 거주 가구 * 주택의 소유주가 도시공사 또는 공공인 경우
3	동 사업을 지원받은 가구 중 2년 이내의 지원 이력이 있는 가구 * 2022년 ~ 2023년 지원 이력이 있는 가구는 재지원 불가 ** 단, 해당 중복 기간 중, 지원받은 금액이 120만원 이하인 가구는 신청 가능

- 지자체 집수리 사업과 동 사업의 연계 지원은 가능
  예) (집수리) 화장실, 싱크대 보수 + (효율개선) 단열, 창호, 보일러 등 연계
- 복지사각지대의 일반저소득가구는 기초지자체의 장 추천(서식 날인)을 통해 지원(추천 사유 반드시 명기)
  ※ 동주민센터에서 주택과로 공문 발송하면 취합 후, 직인 날인하여 한국에너지재단 발송
- 지자체 집수리 사업과 동 사업의 연계 지원은 가능
  예) (집수리) 화장실, 싱크대 보수 + (효율개선) 단열, 창호, 보일러 등 연계
- 지원 신청자가 세대원인 경우, 해당 세대원으로 신청 및 등록

[예시] 총 2인(수급자 1인, 보호자 1인)이 거주하는 가구의 경우
* 교육 급여 수급자로 신청하고자 하는 경우, **수급자의 명의로 신청 O, 세대주 명의 신청 X**

- 도배, 장판, 싱크대 등 **단순 주택개선 희망 가구 지원 불가**
- 무허가 건축물*의 경우, 점유하고 있는 건물에 대한 세금을 납입하고 있음이 증명되는 경우에 한하여 지원 가능
  * 무허가건축물 : 허가 또는 신고 해야 하는 건축물로서 허가 등을 받지 아니한 건축물과, 준공검사를 받아야 하는 건축물

지원 내용

○ 단열, 창호, 바닥공사 및 고효율 보일러·벽걸이형 에어컨 등 냉·난방 시공 및 물품 지원

- (냉방지원) 기후위기에 취약한 에너지이용 소외계층에 고효율 에어컨 보급·설치 지원
  ※ 가구당 평균 75만원/ 시설당 평균 400만원
- (난방지원) 단열 · 창호 · 바닥공사 및 보일러 보급을 통해 난방 에너지 사용환경 개선
  ※ 가구당 평균 243만원(최대 330만원 이내) / 시설당 1,100만원 이내

구비 서류

○ 제출서류 : 아래의 서류를 모두 구비하여 사업관리시스템 등록 요청
※ 3번(보호구분 증빙자료)의 서류의 경우 지자체에서 필수로 첨부 요청

1	대상가구 지원신청서 (난방)
2	지원가구 주택소유주 시공·물품 지원 안내(난방) 및 개인정보활용동의서
3	보호구분 증빙자료 (수급자 증명서, 차상위계층 확인서, 복지사각지대 추천서)

지원 절차

사업안내 및 접수, 대상가구 발굴 및 신청 (시스템등록)	대상가구 취합 및 복지사각지대 확인 (시스템 등록)	대상가구 적격 확인 및 중복 지원 등 검토	신청가구 대상 현장방문을 통해 지원내용 조사	신청가구 지원내용 결정 (승인)	시공지원
읍·면·동	기초지자체	에너지재단	시공·물품 업체	에너지재단	시공업체

문의

○ 에너지효율개선사업 콜센터(☎1670-7653)
○ 주택과 주택정책팀 (☎450-7644)

180 중개수수료 무료지원 서비스

지원 대상

○ 어려운 경제상황과 전·월세값 상승으로 생활에 어려움을 겪고 있는 저소득 주민
- 국민기초생활수급자 / 만65세 이상 독거노인 및 만18세 이하 소년·소녀 가장 / 국가 유공자 / 5·18관련자 / 북한이탈주민 / 이재민 / 의사자 / 시설보호자 / 장애인 중 의료급여대상자

○ 1인 가구 및 관내 대학교 재학생

지원 내용

○ 1억원 미만의 주택 전·월세 임차 시 중개업소의 직업 재능 기부로 중개보수 무료 또는 감경

구비 서류

(중개업소 확인용)

○ 지원대상임을 확인할 수 있는 서류(ex 기초생활수급자증명서, 재학증명서 등)

지원 절차

착한 중개업소 여부 및 지원대상 범위 확인 (부동산 계약 전)	▶	부동산중개 상담 (무료 또는 감경여부)	▶	부동산중개 완료	▶	중개수수료 무료 또는 감경
구청 홈페이지 또는 부동산정보과		착한중개업소 (재능기부)		착한중개업소 (재능기부)		착한중개업소 (재능기부)

문의

○ 부동산정보과 부동산행정팀 (☎450-7756)

181 무임승차 대상자 우대용 교통카드

지원 대상

○ 수도권 도시철도 무임승차 대상자(만 65세 이상 경로우대자, 장애인, 유공자) 중 주민등록 기준 서울시에 거주하는 자에 한함
- 단, 유공자는 수송시설 이용 지원 대상자(애국지사·국가유공자, 5·18 민주화운동부상자)에 한함

지원 내용

○ 1인당 1장의 카드만 발급 가능(신용/체크/단순무임 중복 발급 불가)

구분	카드종류	신청장소	비고
경로자	신용, 체크카드	신한은행 영업소	재발급 시에는 대리발급 가능
	단순무임카드	동주민센터	
장애인	신용, 체크카드 (장애인복지카드에 기능 추가)	동주민센터	신규/재발급 시 대리발급 가능
	단순무임카드		
유공자	신용, 체크카드 (유공자복지카드에 기능추가)	관할 보훈(지)청	신규/재발급시 대리발급 가능

○ 버스 승차 시 신용카드는 후불 결제, 체크 및 단순무임카드는 T-money 충전 후 사용 (버스(유임)-지하철(무임)-버스(유임) 이용 시 환승할인 적용)

구비 서류

○ 신분증
○ 장애인 및 유공자는 체크카드 신청 시 통장(우체국 또는 신한은행) 사본 필요 (단순무임카드 분실/훼손으로 인한 재발급시 수수료 부과)

문의

○ 신용/체크카드 관련 문의 및 분실신고 : 신한카드 상담센터 (☎1544-7000/7200)
○ 단순무임교통카드 관련 문의 및 분실신고 : 신한은행 콜센터 (☎1544-8000)
○ T-money 관련 문의 : (주)한국스마트카드 고객센터 (☎1644-0088)
○ 기타 이용 문의 : 서울시 120 다산콜센터 (☎120)

소통하며 발전하는 행복광진

광진구 사회보장 및 사회복지 사업 매뉴얼

발행인 광진구청장

편집인 복지국장 조양자

제 작 복지정책과장 조미영
복지기획팀장 조희경
복지기획팀 김선희

발행일 2025년 3월