UNIVERSIDAD DEL QUINDÍO ®

Res.MEN 014915 - 02 AGO 2022
RENOVACIÓN ACREDITACIÓN

Estilo para presentación de Trabajos Académicos - APA

Programa Licenciatura en Ciencias Sociales

UNIQUINDÍO
en conexión territorial

www.uniquindio.edu.co

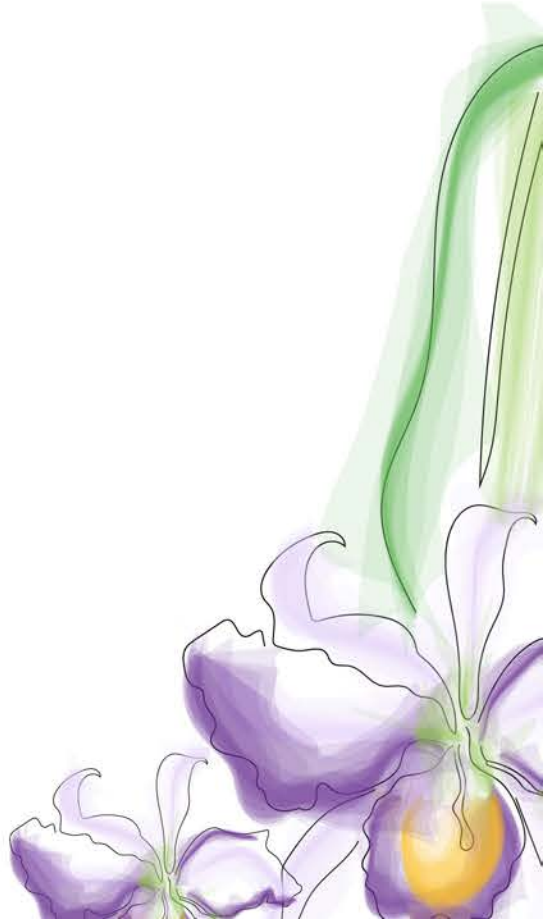

¿Qué es Plagio?

- Usar lo escrito por otras personas como si hubiera sido escrito por uno mismo (por usted).
- Plagio es “**Copy and Paste**”.
- Plagio es un **delito**.
- En el pasado era más difícil de detectar.
- Gracias a internet es posible detectarlo.
- Existe software para detección de plagio.
- Usar ideas de otras personas es una práctica común y legal, lo ilegal es no darle crédito al autor/es.

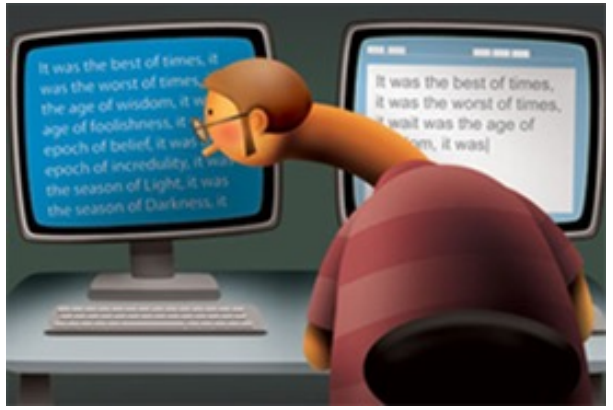

¡¡¡ Plagio !!!

- Hacer uso de las ideas, palabras, creaciones o materiales de otros sin dar el respectivo crédito al autor o a los autores. Se evita por medio de la citación.
- Cuando se utiliza en el documento un texto de más de ***400 palabras***, o fragmentos de un mismo documento que suman más de ***800 palabras***, se requiere autorización del autor (*firmado*), además de la citación. (APA, 2020, p.173)

¿Cómo evitar el Plagio?

- Dándole crédito a la fuente de donde se obtuvo la información cuando:
    - Use ideas, conceptos, opiniones de otras personas.
    - Se refiere a hechos, estadísticas, gráficas o ilustraciones que no son del dominio público.
    - Cite lo dicho o escrito textualmente por otras personas.
    - Parafrasee lo dicho o escrito por otros.

Estilo APA para trabajos escritos y documentos

Conjunto de estándares creados por la **American Psychological Association** (APA) con el fin de unificar la forma de **presentar trabajos escritos a nivel internacional**, diseñadas especialmente para **proyectos de grado,** cualquier tipo de **documentos de investigación** o **trabajos académicos**

American Psychological Association.
Disponible en: www.apa.org

Es un **"estilo"** de escritura mas no una **norma**

Actualización APA

6° Edición

Año de Publicación: 2009

Durante la última década muchas cosas han cambiado. Una gran parte de las citas de los trabajos académicos provienen de **material en línea** y el uso de un lenguaje inclusivo y sin prejuicios es cada vez más importante.

APA STYLE

7° Edición

Año de Publicación: 2019

La séptima edición de las Normas APA aborda estos cambios al proporcionar pautas mejores y más amplias.

Márgenes. Deben ser uniformes, de 2,54 cm (1 pulgada) en todas sus partes.

El margen superior de la primera página de cada capítulo o sección no puede ser más amplio que otros.

Tipo y tamaño de letra. APA ahora sugiere el uso de diferentes tipos de fuente:

- Calibri 11,
- Arial 11,
- Lucida Sans Unicode 10,
- Times New Roman 12,
- Georgia 11.

Referencias de Tablas y figuras se recomienda el mismo tipo de letra del documento en tamaño 10.

Debe estar escrito a doble espacio, con alineación a la izquierda.

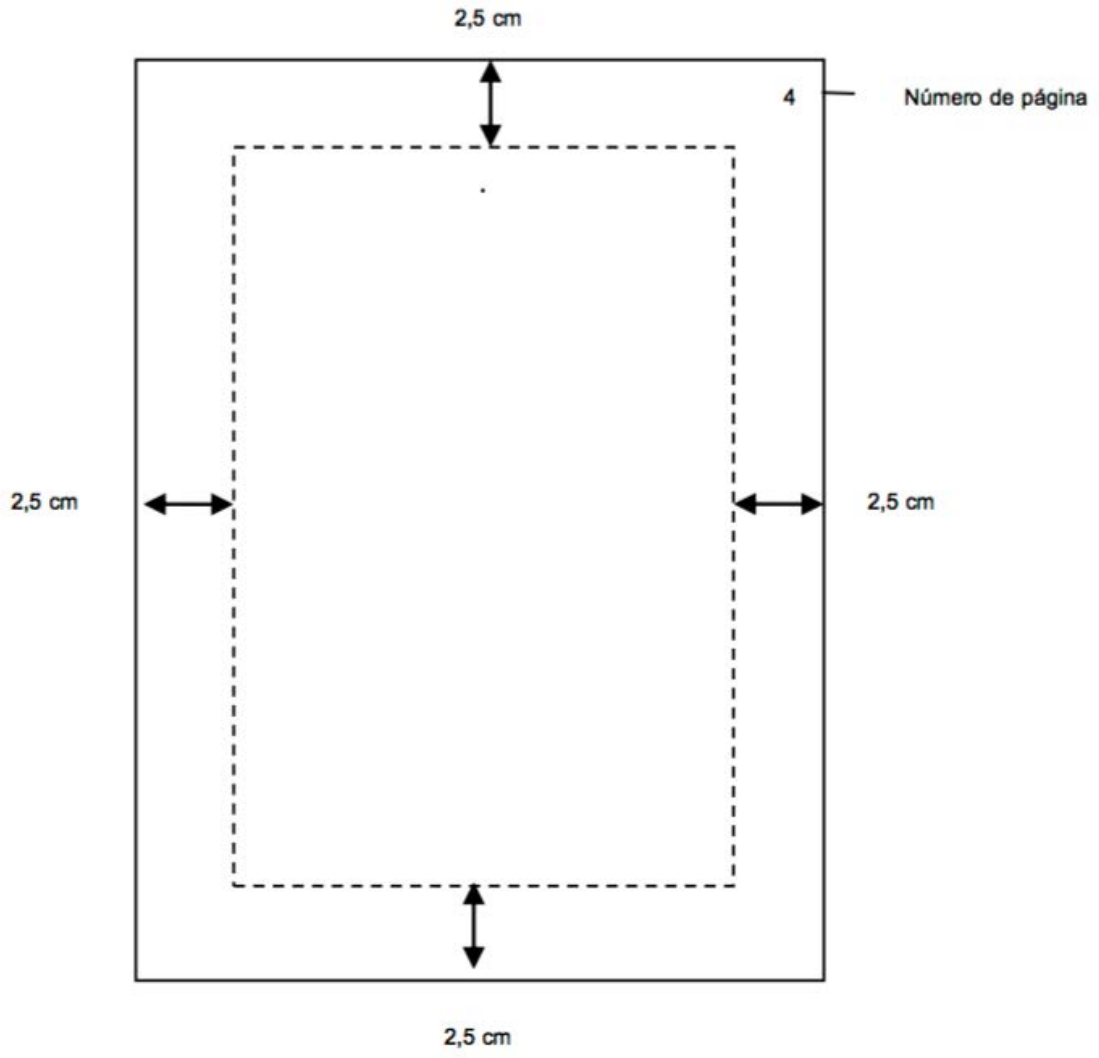

Sangría. Todos los párrafos deben iniciar con sangría en la primera línea. Ésta debe tener una longitud de cinco espacios o media ½ pulgada (1.27 cm) o en su defecto, una tabulación del teclado.

Paginación. Todas las páginas deben ir numeradas en la esquina superior derecha con números arábigos, con la misma tipografía de todo el manuscrito, tamaño de 12 puntos. Los números comienzan en la página de la portada del documento.

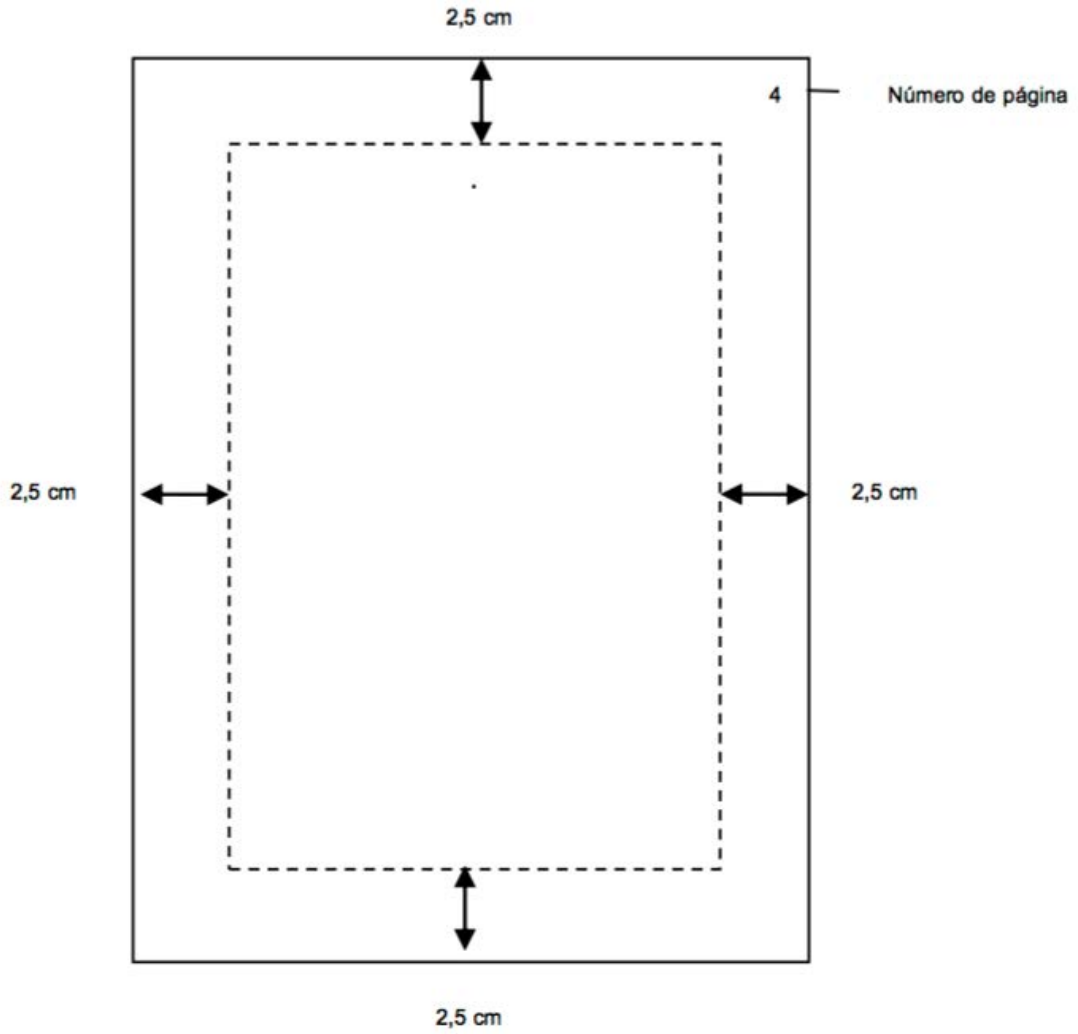

Portada

A la diferencia de la sexta edición, los documentos de estudiantes ya no exigen el título corto y en los **documentos profesionales** el encabezado de la portada APA ya no incluye las palabras "***Título corto***:". Ahora contiene solo un número de página y el título corto del artículo.

El **título corto** puede ser omitido en algunos documentos (a menos que el instructor le indique lo contrario).

Portada - Estudiantes

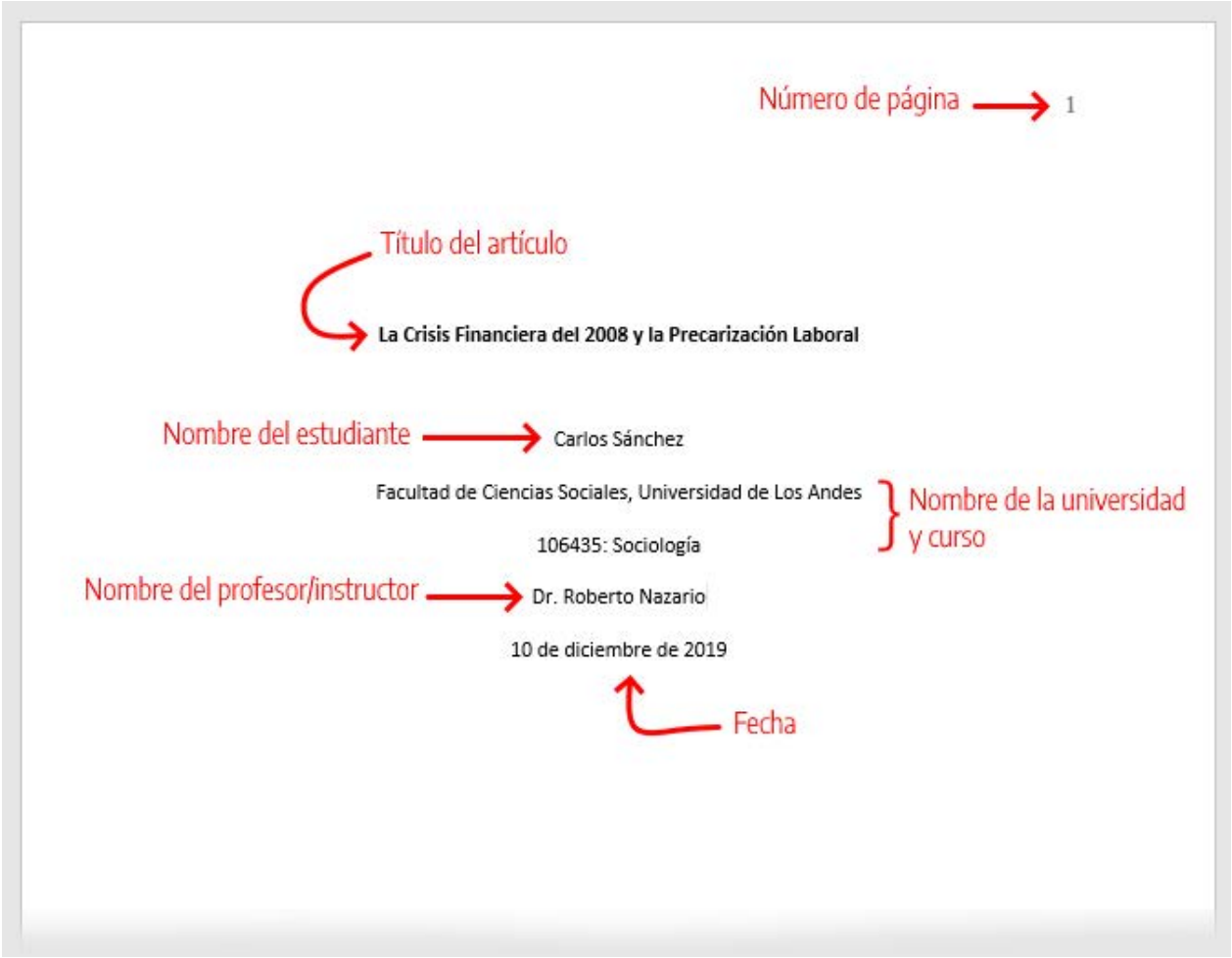

La portada para trabajos académicos incluye

- Título del trabajo (Articulo)
- Nombres del autor o de los autores
- La afiliación del autor (nombre de la universidad)
- El nombre del curso y profesor/orientador para el cual se presenta el trabajo.
- Fecha y el número de página.

Los documentos de los estudiantes no incluyen un encabezado (**a menos que lo solicite el instructor o la institución**).

Portada - Profesionales

3 Espacios

6 Espacios

LA CRISIS DEL 2008 Y LA PRECARIZACIÓN DEL TRABAJO 1

La Crisis Financiera del 2008 y la Uberización del trabajo. Un análisis sobre la Precarización Laboral en los Mercados Emergentes y el Trabajo para Plataformas

Carlos Sánchez y Juana Montana

Centro de Estudios de la Seguridad Social

Facultad de Ciencias Sociales, Universidad de Los Andes

Nota del Autor

Juana Montana, Departamento de Ciencias Sociales, Universidad de los Andes - Bogotá; Carlos Sánchez, Centro de Estudios de la Seguridad Social, Universidad de los Andes.

Este trabajo fue realizado con la ayuda financiera del Instituto Albert Einsten. Cuenta con la corrección de estilo de la profesora Maria Isabel Duarte, del departamento de Letras de la Universidad de los Andes.

Cualquier mensaje con respecto a este artículo debes ser enviado al departamento de Ciencias Sociales de la Universidad de los Andes, Bogotá, Colombia o al correo abc@uniandes.edu.co

- Nombre del trabajo que se está presentando.
- Nombre completo del ó de los estudiantes.
- Nombre del Programa Académico al cual pertenece.
- Nombre de la Facultad a la cual pertenece.
- Datos de Afiliación del autor.
- La ciudad donde se origina el trabajo.
- Contacto (email) del autor

Contra - Portada
(Opcional)

- Nombre del trabajo que se está presentando.
- Nombre completo del o de los estudiantes.
- Nombre del Programa Académico al cual pertenece.
- Nombre de la Facultad a la cual pertenece.
- Nombre del Docente a quien se le presenta el trabajo.
- Institución donde labora el docente.
- Datos de Afiliación del autor.
- La ciudad donde se origina el trabajo.
- Contacto (email) del autor

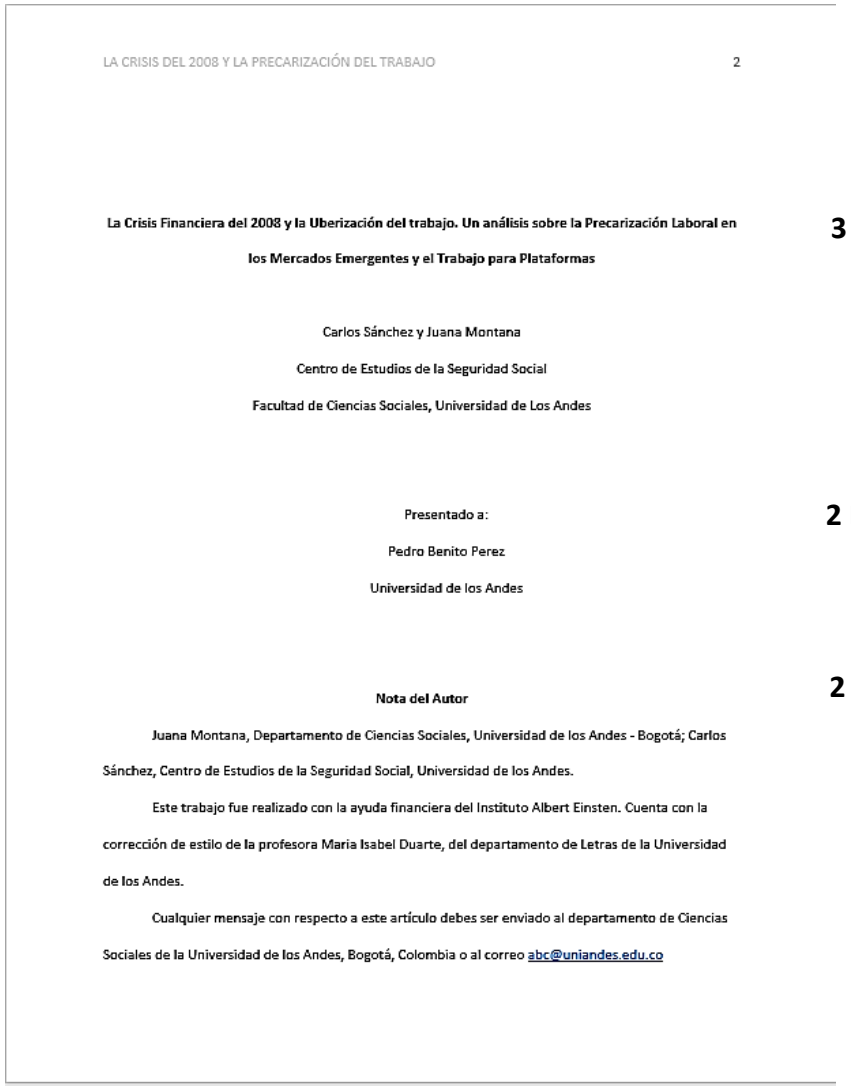

LA CRISIS DEL 2008 Y LA PRECARIZACIÓN DEL TRABAJO 2

La Crisis Financiera del 2008 y la Uberización del trabajo. Un análisis sobre la Precarización Laboral en los Mercados Emergentes y el Trabajo para Plataformas

Carlos Sánchez y Juana Montana

Centro de Estudios de la Seguridad Social

Facultad de Ciencias Sociales, Universidad de Los Andes

Presentado a:

Pedro Benito Perez

Universidad de los Andes

Nota del Autor

Juana Montana, Departamento de Ciencias Sociales, Universidad de los Andes - Bogotá; Carlos Sánchez, Centro de Estudios de la Seguridad Social, Universidad de los Andes.

Este trabajo fue realizado con la ayuda financiera del Instituto Albert Einsten. Cuenta con la corrección de estilo de la profesora Maria Isabel Duarte, del departamento de Letras de la Universidad de los Andes.

Cualquier mensaje con respecto a este artículo debes ser enviado al departamento de Ciencias Sociales de la Universidad de los Andes, Bogotá, Colombia o al correo abc@uniandes.edu.co

3 Espacios

2 Espacios

2 Espacios

Cuerpo del trabajo

- Todas las páginas del documento deben ir **numeradas.**
- Es recomendable siempre incluir un **índice o tabla de contenido.**
- Gráficos, tablas, imágenes, etc. deben estar debidamente marcados (**Referenciados**) y numerados, e incluirse en el cuerpo del texto.
- Debe **evitarse** el uso de colores distinto al negro para el texto del trabajo: Los **colores deben** reservarse para gráficos, tablas, imágenes, etc.

Organización de los encabezados o títulos

Nível	Formato
Nivel 1	**Centrado • Negrita • Cada Palabra Iniciando en Mayúscula** Texto inicia en nuevo párrafo
Nivel 2	**Alineado a la izquierda • Negrita • Cada Palabra Iniciando en Mayúscula** Texto inicia en nuevo párrafo
Nivel 3	***Alineado a la izquierda • Negrita • Cursiva • Cada Palabra Iniciando en Mayúscula*** Texto inicia en nuevo párrafo
Nivel 4	**Alineado a la izquierda • Negrita • Cada Palabra Iniciando en Mayúscula • Con sangría de ½ pulgada (1.27 cm) • Con punto final.** Texto inicia en la misma línea
Nivel 5	***Alineado a la izquierda • Negrita • Cursiva • Cada Palabra Iniciando en Mayúscula • Con sangría de ½ pulgada (1.27 cm) • Con punto final.*** Texto inicia en la misma línea

Títulos y subtítulos. Los títulos NO se escriben con mayúscula sostenida

Organización de los encabezados o títulos

APA recomienda la jerarquización de la información para facilitar el ordenamiento del contenido. **Los encabezados no llevan números, ni tampoco mayúsculas sostenidas**.

1º Nivel: Centrado, cada palabra inicia en Mayúscula, en negrilla. Texto inicia en nuevo párrafo.

2º Nivel: Contra la margen izquierda, cada palabra inicia en mayúscula, en negrilla. Texto inicia en nuevo párrafo.

3º Nivel: Cada palabra iniciando en mayúscula, en negrilla, letra cursiva, termina en punto y a continuación se escribe punto (.). Texto inicia en nuevo párrafo.

4º Nivel: Con sangría, cada palabra inicia en mayúscula, en negrilla, termina en punto y a continuación se escribe punto (.). Texto inicia en la misma línea.

5º Nivel: Con sangría inicial, letra inicial en mayúscula, en negrilla, letra cursiva, termina en punto y a continuación se escribe punto (.). Texto inicia en la misma línea.

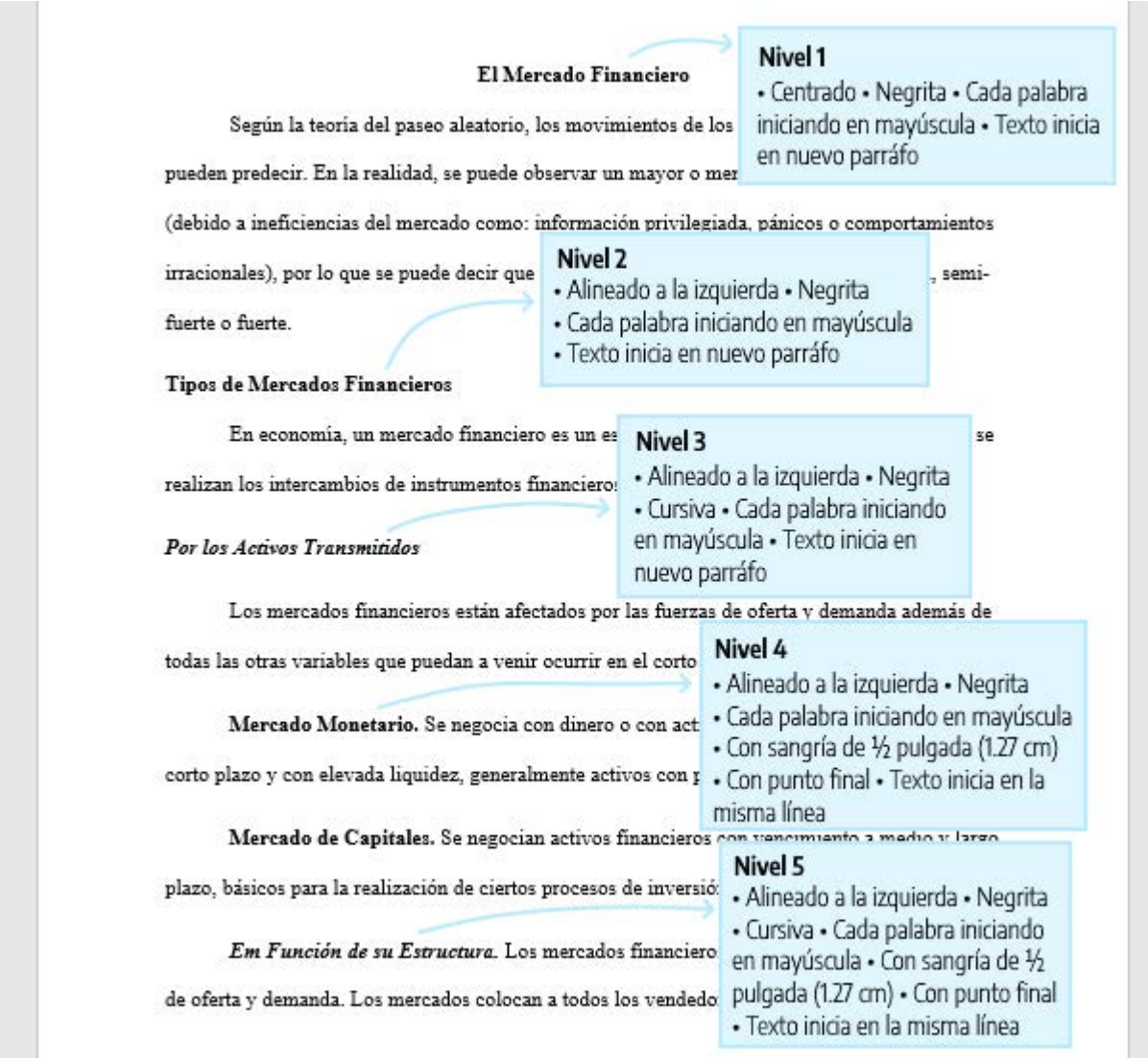

Ejemplo del uso de títulos

Se deben utilizar los niveles de títulos consecutivamente.

Recomendaciones

- Evite tener solo un subtítulo debajo de un nivel;
- No etiquete los títulos y subtítulos con números o letras;
- Los **títulos y subtítulos** deben tener **interlineado doble**;
- No agregar líneas en blanco encima o debajo de los títulos o subtítulos, incluso si cae al final de una página;

Interlineado de Párrafo

Elemento	Interlineado	Observación
Página de Título	Doble	
Resumen	Doble	
Texto	Doble	
Pie de página	Sencillo	
Referencias	Doble	Utiliza el espaciado doble en las referencias y entre referencias
Cuerpo de una tablas	Sencilo, 1.5 o doble	El interlineado de parráfo en una tabla puede ser ajustado a cualquiera de estos valores de modo que elijas la mejor presentación para tus datos.
Título de la página, numeración y observación	Doble	
Figura (cualquier texto en la imagen)	Sencilo, 1.5 o doble	El interlineado de parráfo de cualquier texto en una imagen debe ser ajustado para la mejor presentación posible
Subtítulo de figura	Doble	El interlineado del subtítulo de la imagen debe ser doble
Apendices	Doble	
Ecuaciones	Triple o cuádruple	

Tablas

Tablas. Se enumeran en orden de aparición en el texto, utilizando números arábigos. Las tablas llevan un formato definido. El mismo tipo de letra que el documento, tamaño 10 puntos.

Número de la tabla: Comienza en mayúscula y termina con el número de la tabla. Ej.: "Tabla 1".

Nombre de la tabla: Debe ser corto, simple y descriptivo. Se escribe en cursiva.

lobortis. Cras ac orci laoreet tortor lacinia fringilla quis nec dui. Aliquam at est scelerisque, feugiat justo in, consectetur diam. Curabitur ac velit lorem. Phasellus faucibus neque ac velit imperdiet, sit amet tempor eros posuere. Quisque et orci ac est luctus rhoncus non eget elit.

Tabla 1 ← número de tabla

Número de niños embarazadas en colegios del sector norte y sur de Bogotá ← título de la tabla

Grado	Embarazadas	Abortos	No embarazadas
		Sector Norte de Bogotá	
9	0	0	27
10	0	0	25
11	1	1	29
Total	**1**	**1**	**81**
		Sector Sur de Bogotá	
9	2	3	20
10	4	6	17
11	8	12	15
Total	**14**	**21**	**52**

← encabezad

cuerpo

Nota. Esta tabla muestra cómo cambia la cantidad de niñas embarazadas de acuerdo con la zona dónde viven y, por lo tanto, del estrato social.

nota de tabla

Nota de la tabla: La nota va después de la línea inferior. Si la tabla no es producto de la investigación, se debe realizar la cita bibliográfica.

Figuras

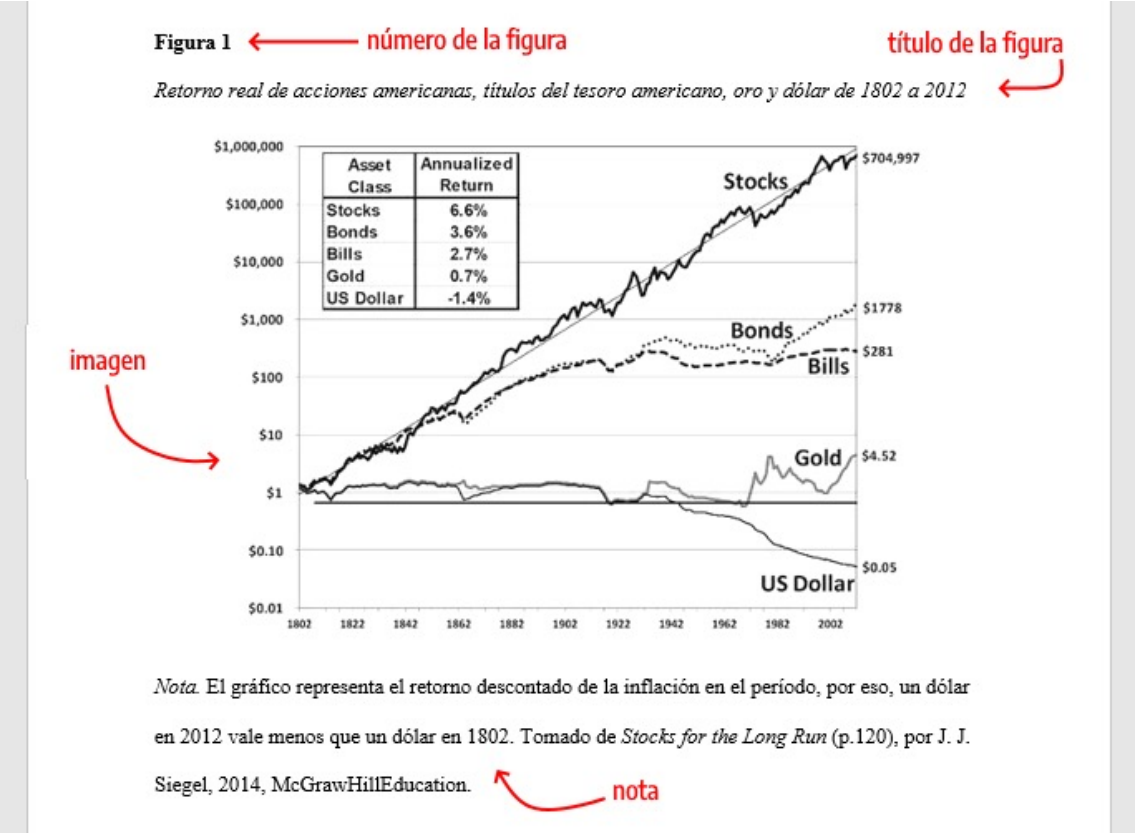

El tamaño no debe superar las márgenes del documento.

APA tienen en cuenta varios tipos de **figuras**:

- **Gráficos**: Representan la relación cuantitativa entre dos ejes, por ejemplo un gráfico de barras.
- **Diagramas:** Representa información no cuantitativa, por ejemplo un diagrama de flujo o de procesos.
- **Dibujos:** Representa la información con ilustraciones.
- **Fotografías:** Son representaciones visuales de la información.

Nota de la figura: Se Agrega cualquier contenido que necesite describir que no pueden entenderse solo por el título o por la imagen por si misma (por ejemplo, definiciones de abreviaturas, atribución de derechos de autor). **Incluya notas de figuras solo según sea necesario**.

Cómo citar la figura en el texto

Las imágenes pueden aparecer incrustadas en el texto o al final en un listado de Figuras. Es decir, primero se hace el comentario refiriéndose a la imagen por su número y luego se añade la figura al texto.

Ejemplo

*Como podemos ver en la **Figura 1**, el dólar ha perdido su valor debido a la inflación al largo del tiempo. Por otro lado, el oro ha mantenido su poder de compra*.

Cómo referenciar una imagen, fotografía o gráfico

Si está adaptando o reproduciendo una tabla o figura que fue publicada originalmente por otra persona, se deberá **proporcionar una declaración de derechos de autor** debajo de la tabla o figura, **así como incluir una entrada de referencias bibliográficas correspondiente**

Formato Básico

Nota. Adaptado de *Título de la imagen*, de Autor de la Imagen, año de publicación de la imagen, Fuente. Tipo de licencia.

Abreviaturas

¿Cómo abreviar bajo las Normas APA?

Cuando se use por primera vez un término que quieras abreviar en el texto, presente la versión completa del término y luego la abreviatura.

¿Qué no se debe abreviar?

- No defina las abreviaturas que aparecen en el diccionario (por ejemplo: VIH).
- No defina abreviaturas de medición (mm, cm), abreviaturas de tiempo (hr, min), abreviaturas latinas (et al.) o muchas abreviaturas estadísticas.

¿Qué se puede abreviar?

- Defina todas las otras abreviaturas, incluso aquellas que puedan ser familiares para sus lectores.

- Después de definir una abreviatura, use solo la abreviatura; no alterne entre deletrear el término y abreviarlo.

¿Cuántas abreviaturas puede tener un trabajo?

No hay una definición clara de cuántas abreviaturas son muchas o pocas, pero la escritura es generalmente más fácil de entender cuando no hay un exceso de abreviaturas. Por lo tanto, en este caso, mejor pecar por la falta que por el exceso.

Ejemplos

Cuando la versión completa de un término aparece por primera vez en una oración en el texto, coloque la abreviatura entre paréntesis después.

trastorno por déficit de atención / hiperactividad (TDAH)

Cuando la versión completa de un término aparece por primera vez en texto entre paréntesis, coloque la abreviatura entre corchetes después. No use paréntesis anidados

(es decir, trastorno por déficit de atención / hiperactividad [TDAH])

Si una cita acompaña a una abreviatura, incluya la cita después de la abreviatura, separada con punto y coma. No use paréntesis anidados o consecutivos.

Referencias

- http://www.apastyle.org. (2017). *APA Style*. [en línea] Disponible en: http://www.apastyle.org [Consultado el 01 Sept. 2020].
- Turnitin. (2017). *Turnitin - Home*. [en línea] Disponible en: http://turnitin.com [Consultado el 01 Sept. 2020].
- Sistema de Bibliotecas. Servicio Nacional de Aprendizaje – SENA. Instructivo uso del estilo APA 6° Edición. [en línea] Disponible en: http://biblioteca.sena.edu.co/images/PDF/InstructivoAPA.pdf. [Consultado el 01 Sept. 2020].
- Sánchez, C. (11 de diciembre de 2019). Actualizaciones en la 7ma (séptima) edición de las Normas APA. Normas APA (7ma edición). https://normas-apa.org/introduccion/actualizaciones-en-la-7ma-septima-edicion-de-las-normas-apa/

Referencias

Imágenes:

- Biblioteca.uoc.edu. (2017). *Plagio académico* | *Biblioteca de la UOC*. [en linea] Disponible en: http://biblioteca.uoc.edu/es/recursos/plagio-academico

- Capturas de pantalla.
- Semana.com
- Pixabay.com

Gracias

Ing. Hugo Fernando Trejos S. - MSc

e-mail: hftrejos@uniquindio.edu.co

Esta obra está bajo una Licencia Creative Commons Atribución-NoComercial-CompartirIgual 4.0 Internacional.

UNIQUINDÍO
en conexión territorial

UNIVERSIDAD DEL QUINDÍO ®

ALTA CALIDAD

Res.MEN 014915 - 02 AGO 2022

CERTIFICADO POR SU COMPROMISO RESPONSABILIDAD SOCIAL FENALCO SOLIDARIO ®