关于加强体育教育提升学生体质健康水平的整改

一、 以课程改革为核心，夯实体质提升基础

1.增设“体质提升专项课”(如心肺耐力训练、力量基础练习),杜绝课时被挤占。

2.融入健康知识教学：每节体育课预留5-10分钟，讲解运动营养、损伤预防、体态矫正等知识，帮助学生建立科学锻炼认知。

3.丰富课程内容：除传统田径、球类项目外，引入武术、游泳、冰雪运动、户外运动等特色课程，满足学生多样化运动需求。

4.创新教学模式：采用“理论+实践+竞赛”结合模式，利用实训模拟运动场景，提升课堂趣味性与参与度。

5.优化课程内容结构：删除低效重复性内容，新增“体质提升专项模块”；每周开设1节“健康知识课”，重点讲解近视防控、体态矫正、运动营养等实用内容。

详细见附件1：

二、 根跳绳展活力，全员运动享健康

跳绳比赛绝非单纯的“比速度、拼数量”，其意义与价值体现在个人成长、集体凝聚和精神传递等多个维度

1.比赛主要目的

（1）强健学生体魄：通过跳绳这一简单易行的运动，帮助学生提升心肺功能、增强肢体协调性，培养日常运动习惯，改善身体素质。

（2）丰富校园生活：为学生提供展示自我的平台，打破课堂学习的单调，增添校园活动的趣味性，营造积极向上的校园氛围。

（3）培养团队精神：针对团体跳绳项目，强化队员间的沟通与配合，让学生在协作中体会“1+1>2”的力量，提升集体荣誉感。

（4）传递运动精神：借助比赛中的挑战与坚持，引导学生学会直面输赢，培养不服输、敢拼搏的意志品质，将运动精神融入日常成长。

2.对个人：塑造健康体魄与坚韧意志

（1）强健身体素质：作为高效的全身性运动，跳绳能有效提升心肺功能、增强肢体协调性与爆发力，帮助参与者养成规律运动习惯，从根本上改善体能。

（2）锤炼意志品质：比赛中，选手需在规定时间内保持高强度运动，面对体力透支、偶尔绊绳等挑战，坚持完成比赛的过程，能培养其专注力、抗挫折能力与不服输的韧劲。

3.对集体：凝聚团队力量与集体荣誉感

（1）强化团队协作：在双人跳、长绳集体跳等项目中，队员需精准把控节奏、默契配合，任何一人失误都可能影响整体成绩，这一过程能让参与者深刻理解“分工协作”的重要性。

（2）提升集体认同：当团队为共同目标反复练习、并肩作战，最终收获成绩或突破自我时，能极大激发集体荣誉感，增强班级、学校等集体的凝聚力。

4.对校园：营造积极氛围与运动文化

（1）丰富生活场景：跳绳比赛为校园或社群增添了活力，打破日常的单调模式，让参与者在竞技中收获快乐，也为旁观者带来视觉与情感的双重体验。

（2）传递运动理念：比赛以“低门槛、高参与度”的特点，向更多人传递“运动即生活”的理念，带动周边人主动参与跳绳等简易运动，形成全民爱运动的良好氛围

5.对成长：承载青春记忆与精神传承

（1）记录成长瞬间：无论是第一次站上赛场的紧张、突破自我的喜悦，还是团队协作的感动，这些经历都会成为参与者成长中鲜活的记忆。

（2）传承体育精神：比赛中展现的拼搏、坚持、尊重对手、正视输赢等品质，会内化为参与者的精神财富，伴随其在未来的学习、生活中直面挑战。

详情见附件2：

三、 德宏职业学院首届校园足球赛顺利举办

1.对个人成长的价值

（1）全面塑造体能与技能：持续的奔跑、传球、射门、防守能提升心肺耐力、下肢力量、身体平衡性与空间判断力，同时锤炼精

准控球、战术执行等专项技能。

（2）磨砺意志与心态：面对漫长比赛中的落后、失误、激烈对抗，能培养人直面挫折的坚韧、关键时刻的抗压能力，以及胜不骄、败不馁的成熟心态。

（3）培养规则与责任意识：在严格的规则框架下（如越位、犯规判罚），学会尊重裁判、尊重对手；作为场上一员，明确自身位置职责（如后卫防守、中场组织），建立“为团队负责”的担当。

2.对团队协作的意义

（1）凝聚团队最强合力：足球是 11 人协同作战的集体项目，从后卫拦截、中场传控到前锋进攻，需队员间默契跑位、眼神交流与战术配合，任何个人单打独斗都难以取胜，让“集体利益高于一切”的理念深入人心。

（2）培养包容与信任：比赛中难免出现失误，队员间的鼓励、补位与互相包容，能建立彼此的信任；通过共同分析战术、调整策略，提升团队的凝聚力与协作效率

3.对精神文化的传递

（1）点燃信仰与激情：足球的不确定性（如绝杀、逆转）能激发最原始的竞技激情，无论是球员为胜利全力冲刺，还是球迷为球队呐喊助威，都传递着“永不放弃”的奋斗精神。

（2）搭建无界交流桥梁：足球不分国界、种族、年龄，世界杯、联赛等赛事能让不同文化背景的人因共同的热爱相聚，成为促进文化交流、增进国际友谊的重要纽带。

（3）传承体育精神：赛场上的公平竞争、尊重对手，赛场下的握手致意、惺惺相惜，以及对足球事业的坚守（如老将的坚持、新人的拼搏），都是体育精神的生动诠释。

详情见附件3：

四、技能大赛健身指导赛项目介绍

1.以赛促学，提升专业能力：参赛者需将理论知识转化为实操指导，倒逼其夯实基础、弥补短板，尤其提升对“个性化需求”的精准响应能力。

2.以赛选才，对接行业需求：赛事结果可作为健身机构招聘的重要参考，帮助行业筛选“会教、会评、会设计”的复合型人才，缓解健身指导市场“理论脱节实践”的痛点。

3.普及科学健身理念：通过赛事展示（如公开实操环节、优秀方案分享），向大众传递“不盲目跟风、因人而异”的健身观念，助力全民科学健身意识提升。

详细见附件4：

五、跃动篮球燃激情，协作拼搏展精神

1.比赛主要目的

（1）强健体魄，激活运动热情：通过跑跳、传球、投篮等竞技动作，全面锻炼参与者的心肺功能、肢体协调性与爆发力，引导大众养成主动运动的习惯，提升身体素质。

（2）锤炼意志，培养优良品质：在比赛落后、关键时刻失误或高

强度对抗中，磨砺参与者直面挫折、抗压坚持、永不言弃的意志，同时强化规则意识与尊重他人（裁判、对手）的素养。

（3）凝聚团队，提升协作能力：作为集体运动，需队员明确角色分工（组织、突破、防守等），通过默契沟通、战术配合将个人能力转化为团队力量，培养“小我融入大我”的协作意识与集体荣誉感。

(4)搭建平台，促进交流共享：为不同年龄、身份的篮球爱好者提供互动舞台，以篮球为纽带打破隔阂，在竞技中增进友谊，传递公平竞争、胜不骄败不馁的体育精神。

2.对个人成长的价值

(1)强健体魄：持续的跑跳、传球、投篮能全面提升心肺功能、爆发力与身体协调性，塑造健康的体魄。

(2)锤炼意志：比赛中落后时的坚持、关键时刻的抗压、失误后的调整，能培养人直面挫折、永不言弃的意志品质。

(3)提升素养：在规则约束下竞技，能学会尊重裁判、尊重对手；通过战术思考，锻炼临场反应与决策能力。

3.对团队协作的意义

(1)凝聚团队力量：篮球是集体运动，从战术配合到攻防衔接，需队员间默契沟通、互补短板，让“个人能力”转化为“团队胜利”，强化集体荣誉感。

(2)培养协作意识：球员需明确自身角色（如后卫组织、前锋突

破、中锋卡位），理解“牺牲小我成就大我”，学会在协作中实现共同目标。

4.对精神文化的传递

(1)传递体育精神：赛场上的公平竞争、尊重对手、胜不骄败不馁，是体育精神的直观体现，能感染参与者与观众。

(2)促进交流互动：无论是校园赛、社区赛还是职业赛，篮球都是纽带，能打破年龄、身份隔阂，让人们在运动中增进理解与友谊。

详细见附件5：

六、一池碧水燃激情，单手划开新速度

1.对个人成长的价值

（1）塑造全能体魄：游泳需全身肌肉协同发力，能高效提升心肺功能、增强肢体协调性与核心力量，同时强化身体对水的适应力，是兼顾耐力与爆发力的全身性体能训练。

（2）锤炼独立意志：比赛中选手独自在泳道内竞技，从出发、划水到冲刺，需独自应对节奏把控、体力分配及对手压力，能培养独立决策、直面挑战、咬牙坚持的坚韧意志。

（3）培养安全素养：长期参与游泳及比赛，能深化对水性的认知，提升水中自救与应急反应能力，将“竞技技能”转化为实用的安全保障能力。

2.对精神文化的意义

（1）传递体育精神：赛场上对速度的极致追求、对动作标准的严格把控，以及赛后无论胜负都尊重对手、尊重裁判的态度，直观诠释了“公平竞争、超越自我”的体育精神。

（2）打破身体限制：游泳是少数不受年龄、部分身体条件过多限制的运动，无论是青少年、成年人还是老年人，都能在比赛中找到适合自己的赛道，传递“人人皆可参与竞技”的包容理念。

（3）促进自我突破：相较于团队项目，游泳比赛更易直观看到个人成绩的进步（如秒数提升），这种“与自己较劲”的过程，能让参与者深刻体会“超越昨天的自己就是胜利”，激发持续突破的动力。

详细见附件6：

附件 1：

康滑思体育
德宏职业学院
DEHONG VOCATIONAL COLLEGE

附件 2：

附件 3：

德宏职业学院首届校园足球赛简报

为深入贯彻落实《关于全面加强和改进新时代学校体育工作行动方案》，丰富校园体育文化活动，喜迎德宏职业学院第十二届铸牢中华民族共同体意识教育实践活动暨大学生健康文化艺术月的到来。2025 年 4 月 21 日至 4 月 29 日举办德宏职业学院首届校园足球赛（11 人制），本次活动由人文学院（体育部）承办。

大健康学院、临床学院、医学技术学院、机电工程学院、信息与建筑学院、财经旅游学院参赛共有 7 个球队。队员有中国学生留学生，在比赛中队员们表现出积极向上努力拼搏的精神，身心得到了锻炼，享受到了体育运动的快乐。裁判员公平公正，领队教练认真负责，促进了同学之间的文化体育交流，为我校今后开展足球运动打下了基础、积累了经验。

4 月 21 日下午 16:30 开始比赛,历时 8 天共进行了 13 场比赛,分预赛和决赛两个阶段进行。得到了学校领导的指导和支持，在体育老师精心组织，和同学们积极配合下，29 日所有比赛顺利结束。获得第一名的是临床学院 2 队（留学生队）、获得第二名的是临床学院 1 队、获得第三名的是机电工程学院,同时还评出优秀裁判员、优秀运动员、优秀志愿者。对取得名次的球队和表现突出的个人给予表彰，以资鼓励。

本着教书育人的目的，结合我校实际，德宏职业学院一如既往的开展丰富的体育活动，让体育活动成为学校名片，培养出身心健康的社会主义接班人。

附件 4：

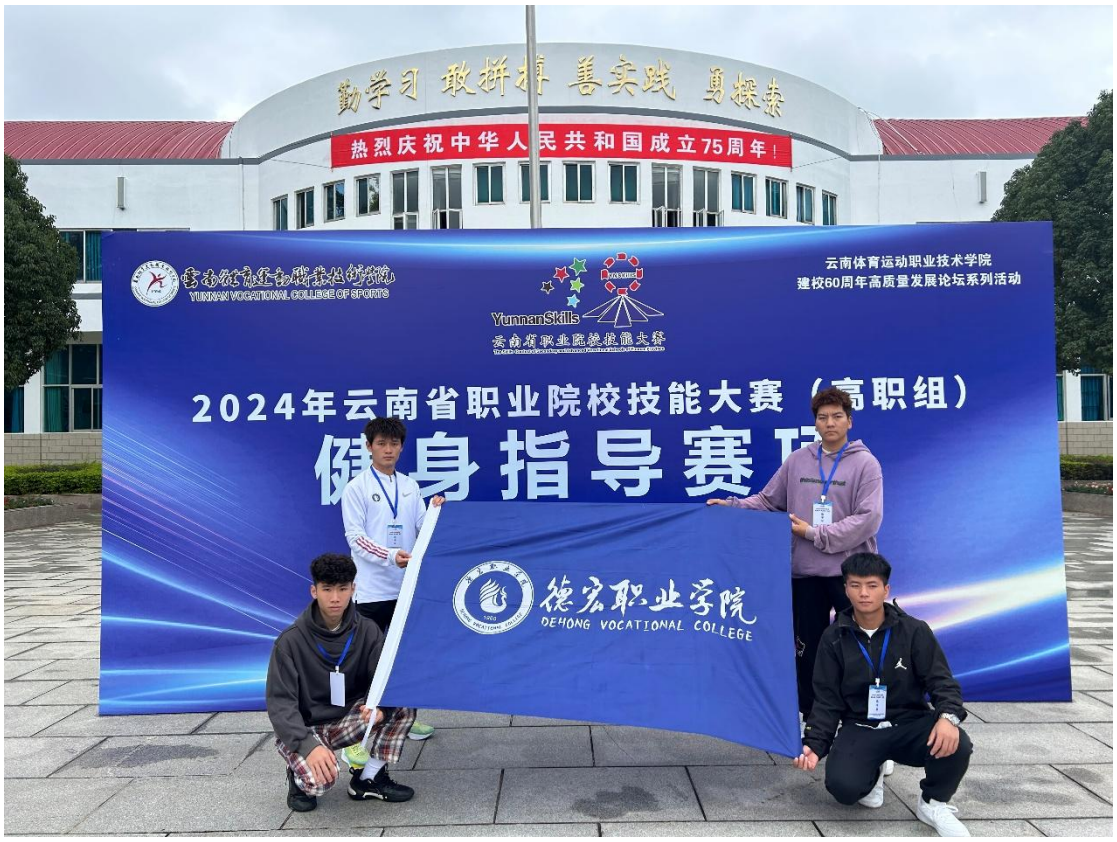
勤学习 敢拼搏 善实践 勇探索
热烈庆祝中华人民共和国成立75周年！
YUNNAN VOCATIONAL COLLEGE OF SPORTS
YunnanSkills
云南省职业院校技能大赛
云南体育运动职业技术学院
建校60周年高质量发展论坛系列活动
2024年云南省职业院校技能大赛（高职组）
德宏职业学院
DEHONG VOCATIONAL COLLEGE

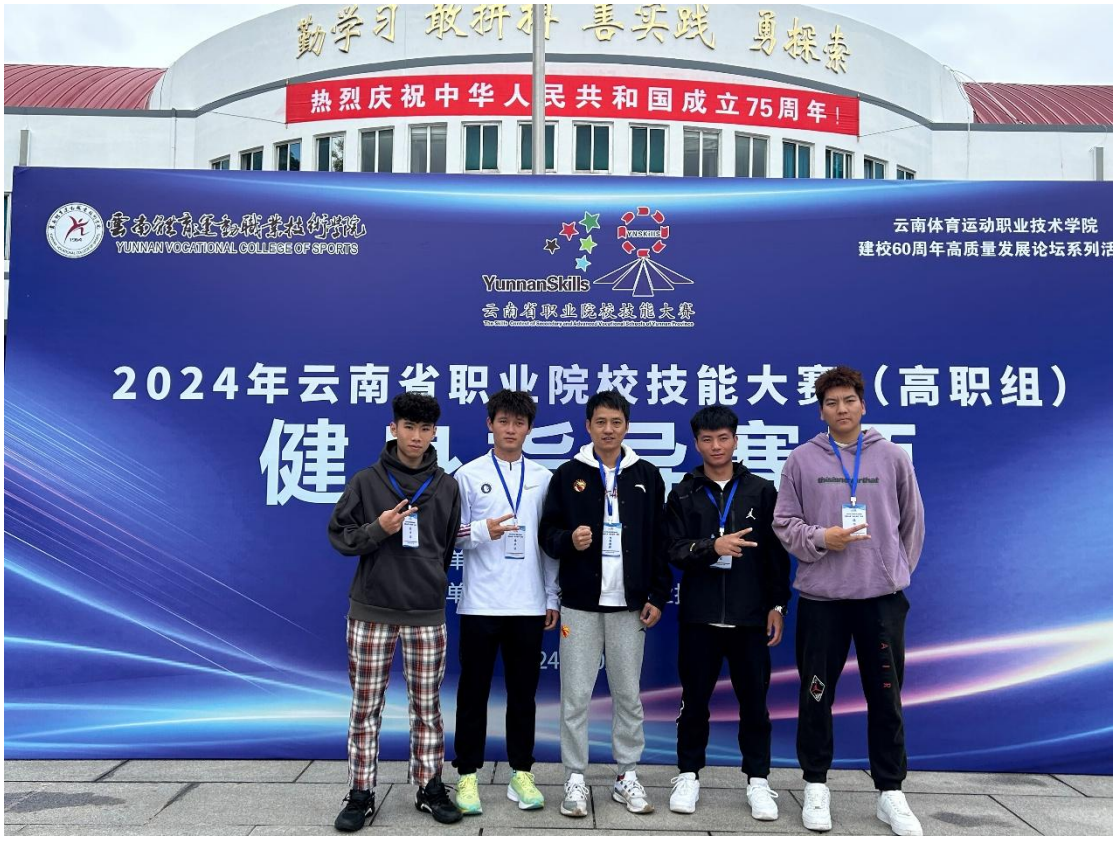
勤学习 敢拼搏 善实践 勇探索
热烈庆祝中华人民共和国成立75周年！
YUNNAN VOCATIONAL COLLEGE OF SPORTS
YunnanSkills
云南省职业院校技能大赛
云南体育运动职业技术学院
2024年云南省职业院校技能大赛（高职组）

附件 5：

关于举办德宏职业学院人文学院第一届“飞扬杯”篮球赛使用篮球场的申请

人文学院(公共体育部):

为进一步推动全民健身运动和体育事业的蓬勃发展，增强当代大学生的身体素质和团队协作能力，展现新时代大学生的活力与竞技热情，促进各班级与年级同学之间的交流，营造浓郁的校园文化氛围，人文学院将于 2025 年 4 月 25 日至 4 月 27 日举行第一届“飞扬杯”篮球赛，室内外篮球场使用时间为:18:20-19:20，除外周六(4 月 26 日)全天使用，特向人文学院(公共体育部)提出使用室外篮球场及风雨篮球场的申请。

望给予批准为谢!

联系人:王一朱

联系电话:18183693129

德宏职业学院人文学院

2025 年 4 月 23 日

德宏职业学院
DEHONG VOCATIONAL COLLEGE

德宏职业学院人文学院第一届
“飞扬杯”篮球赛

秩

序

主办单位：人文学院

承办单位：人文学院学工部（团委）

比赛时间：2025 年 4 月

人文学院第一届“飞扬杯”篮球赛比赛规程及竞赛日程

一、活动主题

青春飞扬，“篮”不住的风采

二、活动对象

人文学院全体在校班

三、比赛日期和地点

比赛日期：4 月 25 日—— 4 月 29 日

比赛地点：德宏职业学院风雨操场篮球场地

四、主办单位及承办单位

主办单位：人文学院

人文学院党总支

承办单位：人文学院学生工作部（团委）

人文学院团委学生会

五、竞赛办法及规则

比赛办法：女子组第一阶段按分组单循环赛比赛，取小组第一名出线，第二阶段循环赛决出名次。男子组按积分高低排列名次。（比赛办法：详见对阵图）

比赛规则：比赛采用中国篮协最新审定的《篮球规则》及《规则解释》。

男子组：

1-4	1-3	1-2
2-3	4-2	3-4

女子组（第一阶段）:

女子 a、b 组：

a1-a4	a1-a3	a1-a2
a2-a3	a4-a2	a3-a4
b1-b4	b1-b3	b1-b2
b2-b3	b4-b2	b3-b4

女子 c、d 组：

c1-0	c1-c3	c1-c2
c2-c3	0-c2	c3-0
d1-0	d1-d3	d1-d2

d2-d3	0-d2	d3-0

女子组（第二阶段）：

a组(第一名) VS d组(第一名)	a组(第一名) VS c组(第一名)	a组(第一名) VS b组(第一名)
b组(第一名) VS c组(第一名)	d组(第一名) VS b组(第一名)	c组(第一名) VS d组(第一名)

六、报名时间及负责人

以班级为单位报名参赛，各班限报男、女各一队，每队限报10人。班级男生不足10人的可两个班合在一起报名，各班级自备统一球服，抽签时间、地点另行通知。

联系人电话：孙银磊18508459591

余蕾静15025253794

七、人员安排

（一）领导小组

组长：杨伟、陆春艳

成员：张燕菲、尤举红、王一朱

（二）组织委员会

主任：人文学院团委书记王一朱、

人文学院团委副书记李艳萍

成员：吴明珍、赵坚、张静、余德军、孙银磊、余蕾静

组委会设裁判组、竞赛组、场地器材组、纪律组、宣传组、后勤保障6个工作组，由学生会及体联协会学生干部组成。

1.裁判组

德宏职业学院体联协会裁判部

2.竞赛组

组长：人文学院团委学生会文体部部长 余蕾静

组员：斯南品初、王金奕

工作职责：负责比赛规程及竞赛日程的制定和解释。

3.场地器材组

组 长：人文学院团委学生会主席 孙银磊

副组长：赵金华、和园

组 员：杨涛、陈高万、杨康、刘鑫、郭家凯

4.纪律组

组长：每日值班老师

联络员：学生会副主席兼学纪部部长曹杰燕、

文体部副部长李后生

成员：赵雁美、陈应洁、唐智慧、余杰伦、孔文丹、杨晓艳、石成新、孙婷婷

工作职责：联络员及值班成员按排班每日主动联系当日值班老师，并于比赛前半个小时将当日赛程信息发送给当日值班老师，并告知现场情况；负责维护比赛现场秩序，组织好参赛运动员、裁判员、工作人员按时到岗。

5.宣传组

组长：人文学院团委学生会副主席兼宣传部部长 张靖彬

成员：李海梅、朱红艳、和贵菲、柳思思、谢毕艳、张婷、吴冬景、方蓉、杨智秀

工作职责：负责每日赛况简讯发布（附照片）、赛场照片拍摄、影像资料整理和归档、草拟宣传稿，发布每日比赛分数。

6.后勤保障组

组长：人文学院团委学生会副主席 马丝杰

副组长：何荔月、刘帝粉

成员：李春云、张瑛、尹银香、和雅娟、晁星竹、郎富竹、乔秀坤、谢秋霖、普润芝、李雨、刘元敏、何楚红、蒋民薇、赵泽溪、吴凤蝶

工作职责：负责赛前报名工作，比赛期间应急药品的保管、现场饮用水保障、每场比赛班级成员的检录、催场；工作人员的签到、分数的登记汇总。

八、奖项设置

男子组：

第一名：颁发奖牌和证书；

最有价值球员（MVP）3名：颁发徽章和证书；

女子组：

第一名：颁发个人奖牌和团体/个人证书；

第二名：颁发奖牌和团体/个人证书；

第三名：颁发奖牌和团体/个人证书；

最有价值球员（MVP）6名：颁发徽章和证书；

九、注意事项

1、各队服装必须统一整齐。

2、有比赛的队员必须提前15分钟到场，若超过比赛时间15分钟则视为自动弃权。

3、各队应尊重裁判、尊重对手、尊重观众。

4、若受特殊因素影响，比赛不能正常进行则当日比赛另行通知。

十、分组名单

女子组				
A 组	抽签结果	班级	联系方式	负责人
	A1	21 级五年制学前	18288127689	金楷林
	A2	23 学前 3	15750099328	牛洁
	A3	23 学前 4	18887391954	黎师节
	A4	24 婴托班	18187981160	龚云婷
B 组	抽签结果	班级	联系方式	负责人
	B1	24 学前 2	15334351669	斯南品初
	B2	23 学前 2	17387487084	钟明贤
	B3	23 学前 1	18725293828	杨健
C 组	抽签结果	班级	联系方式	负责人
	C1	24 学前 1	13095210167	托顶卓玛
	C2	23 学前 7	15750240301	何晶晶
	C3	23 学前 5	15184958453	郑芳芳
D 组	抽签结果	班级	联系方式	负责人
	D1	23 级婴托班	17869914612	张志豪
	D2	24 学前 3	18008827748	张倩

	D3	24 学前 4	18708757819	蔡玉兰

男子组				
男子组	抽签结果	班级	联系方式	负责人
	1	25 级服装设计与工艺	17649137523	岳弘羽
	2	23 学前 1,2 班，23 级婴托班	18388779259	成函键
	3	23 学前 3,4 班	15911758376	李维成
	4	24 学前 1,2 班	15334351669	斯南品初

十一、各参赛队员名单

人文学院第一届“飞扬杯”篮球赛女子 A 组报名表

序号	班级	姓名	联系方式	组别	备注
1	2021 级五年制专科学前教育班（陇川转段）	王恩茜	18306923495	女子 A1	
2		刘晓梅	18313040976		
3		李春燕	15887532186		
4		韩蕊仪	13330451919		
5		张圆圆	18313482887		
6		许永芬	15287639050		
7		蔺江蓉	15894441992		

8		陈木琳	15894425316		
9		宝红蓉	18387564991		
10		蔡兴妹	18187045553		
1	2023 级三年制专科 学前教育 3 班	牛洁	15750099328	女子 A2	
2		杨金梅	13330459504		
3		张民佳	18187872528		
4		普家燕	18308784718		
5		早兴月	18406937523		
6		岳梦柔	13354683734		
7		张家丽	15126550148		
8		陈思雨	17869360071		
9		梁玉华	18287912438		
10		达代春	18708827370		
1	2023 级三年制专科 学前教育 4 班	黎师节	18887391954	女子 A3	
2		田甜	15708841148		
3		张莹	18313439152		
4		赵维	13294971095		

5		徐双娇	15911486690		
6		李学英	17387631364		
7		马成芝	18408783847		
8		刘蓉	18287513951		
9		丰艳梅	18308863526		
10		王娜	18088171369		
1	2024 级婴幼儿托育服务与管理班	龚云婷	18187981160	女子 A4	
2		殷吕燕	18387487274		
3		玉燕儿	15752316354		
4		杨必路	18488155585		
5		潘丽红	18388583936		
6		敖克艳	19387038026		
7		施菊	19387710558		
8		陈爽	18587209317		
9		杨燕	19187768647		
10		安富艳	18988156296		

人文学院第一届“飞扬杯”篮球赛女子B组报名表

序号	班级	姓名	联系方式	组别	备注
1	2024级三年制专科学前教育2班	刁春萍	14769396450	女子B1	
2		卢廷会	18440985358		
3		李宇馨	13708783034		
4		魏娇	17868992487		
5		沙阿干	18869019868		
6		叶星	19912811253		
7		杨安娜	18787775795		
8		普艳琼	14736724547		
9		张丽娟	18725354961		
10		马丝杰	13769182360		
1	2023级三年制专科学前教育2班	钟明贤	17387487084	女子B2	
2		咱娜叶	18213113495		
3		赵敏君	16687682823		
4		许蓉纪	15184805006		
5		杨荣梅	18187687078		

6		尹承榆	15812197883		
7		党萍	15987900382		
8		马壹	18388790084		
9		朱淞钰	19869343717		
10		陈润琪	15758258247		
1	2023 级三年制专科 学前教育 1 班	和仪	15969376808	女子 B3	
2		马关婷	17387536449		
3		张月莎	15798816328		
4		杨仨琳	13108723506		
5		梅云花	15368820950		
6		侯群	15126609134		
7		吴锐	15687488385		
8		叶红	15125617736		
9		季秋含	18087012771		
10		赵雁美	18213394154		

人文学院第一届“飞扬杯”篮球赛女子C组报名表

序号	班级	姓名	联系方式	组别	备注
1	2024级三年制专科学前教育1班	屈发连	17869098750	女子C1	
2		董诗爽	15894432174		
3		赵美兰	13408882468		
4		谢娜啦	17842447068		
5		蒋云匀	15287468475		
6		孙婷婷	17687155969		
7		蔡丽萍	15752551412		
8		罗羽	17308827417		
9		王嘉怡	18287714932		
1	2023级三年制专科学前教育3班	何晶晶	15750240301	女子C2	
2		刘新琼	14787997223		
3		吴冬景	13529873725		
4		字加业	14787573187		
5		普成松	18487018298		
6		杨刘梦	13529955931		

7		李欣缘	13320588419		
8		谭朝丽	14769159472		
9		刘元会	18287049949		
10		卯玉敏	14787819965		
1	2023 级三年制专科 学前教育 5 班	郑芳芳	15184958453	女子 C3	
2		李后生	13649604854		
3		赵楚秋	18183929554		
4		徐哲林	18187422631		
5		赵广娇	15287535516		
6		李润	18187786614		
7		尤忠鑫	18183992401		
8		达瓦拉木	18288839081		
9		高菲琳	13769109729		
10		陈容	18387567283		

人文学院第一届“飞扬杯”篮球赛女子 D 组报名表

序号	班级	姓名	联系方式	组别	备注

1	2023 级婴幼儿托育服务与管理班	曾玉美	14787598316	女子 D1	
2		毛渝婷	18869887610		
3		何务江	18587031082		
4		胡燕	15758943193		
5		余文丽	13208872205		
6		张春丽	18987500496		
7		杨昌兰	18788064674		
8		石兴菊	15184964404		
9		时祥佑	14769681985		
1	2024 级三年制专科学前教育 3 班	张倩	18008827748	女子 D2	
2		谢毕艳	18487509870		
3		朱红艳	15887885223		
4		何春芳	18088156139		
5		张海艳	15125581926		
6		何诗语	19987910546		
7		杨素芳	15887645196		
1	2024 级三年制专科	蔡玉兰	19708757819	女子 D3	

2	学前教育 4 班	唐正静	15750188435		
3		斯那区宗	15608873165		
4		李德吉	18308751470		
5		雷如意	18288141788		
6		唐智慧	18887502327		
7		施娇娇	19869495884		
8		梁昌萍	15125357334		
9		郝瑞娟	18725449437		
10		王关鑫	18213575732		

人文学院第一届“飞扬杯”篮球赛男子组报名表

序号	班级	姓名	联系方式	组别	备注
1	2025 级三年制专科服装设计与工艺缅甸班	岳弘羽	17649137523	男子组 1	岳弘羽
2		诺洞	18488909545		
3		张邦南	17587290786		

4		杨诺力	18488720072		
5		何景云	17649136447		
6		孙振宇	19717298975		
7		何雨辰	18469985595		
8		李开团	17649136448		
9		岳嘛早	15687555584		
10		金绍康	18406994691		
1	2023 级三年制专科学前教育 1,2，托育班	成函键	18388779259	男子组 2	
2		李天乐	19869514514		
3		王铁	18187645488		
4		何忠凯	15008878195		
5		杨健	18725293828		
6		杨航	13187739793		
7		张志豪	17869914612		
8		刘鑫	18313496685		
1	23 级三年制专科学前教育 3,4 班	李维成	15911758376	男子组 3	李维成
2		白强玉	13187959410		

3		闵红旗	18806903871		
4		赵李晨曦	15974822217		
5		徐世贵	15559955789		
6		余昌泰	18313050690		
7		邱宇	17787074389		
8		段开明	18908827873		
9		孙楠	19387256386		
1	2024 级三年制专科学前教育 1,2 班	斯南品初	15334351669	男子组 4	斯南品初
2		杨明光	17308832370		
3		杨康	15706939087		
4		陈高万	13211818723		
5		余杰伦	17347007824		
6		杨涛	17308822174		
7		孙银磊	18508459591		

十二、比赛日程

人文学院第一届“迎新杯”篮球赛竞赛日程表						
时间	**场次**	**组别**	**主队**	**VS**	**客队**	**场地**
2025 年 4 月 25 号	第 1 场	女 A	21 级教育班	VS	23 学前 3	一场地

18：10	第 2 场	女 B	24 学前 2	VS	23 学前 2	二场地
	第 3 场	女 A	23 学前 4	VS	24 婴托班	三场地
	第 4 场	女 C	24 学前 1	VS	23 学前 5	四场地
2025 年 4 月 25 号 19:30	第 5 场	女 D	23 婴托班	VS	24 学前 3	一场地
	第 6 场	男 A	25 服装设计与工艺	VS	23 学前 1 2 班婴托	二场地
	第 7 场	男 A	23 学前 3 4 班	VS	24 学前 1 2 班	三场地
2025 年 4 月 26 号 10:30	第 8 场	女 A	21 级教育班	VS	23 学前 4	一场地
	第 9 场	女 A	23 学前 3	VS	24 婴托班	二场地
	第 10 场	女 B	23 学前 2	VS	23 学前 1	三场地
	第 11 场	女 C	24 学前 1	VS	23 学前 7	四场地
2025 年 4 月 26 号 11：30	第 12 场	女 D	24 学前 3	VS	24 学前 4	一场地
	第 13 场	男 A	25 服装设计与工艺	VS	23 学前 3 4 班	二场地
	第 14 场	男 A	23 学前 1 2 班 23 婴托	VS	24 学前 1 2 班	三场地
2025 年 4 月 26 号 18：30	第 15 场	女 A	21 级教育班	VS	24 婴托班	一场地
	第 16 场	女 A	23 学前 3	VS	23 学前 4	二场地
	第 17 场	女 B	24 学前 2	VS	23 学前 1	三场地
	第 18 场	女 D	23 婴托班	VS	24 学前 4	四场地

2025 年 4 月 26 号 19：50	第 19 场	女 C	23 学前 5	VS	23 学前 7	一场地
	第 20 场	男 A	24 学前 1 2 班	VS	25 服装设计与工艺	二场地
	第 21 场	男 A	23 学前 3 4 班	VS	23 学前 12 班 23 婴托	三场地
2025 年 4 月 27 日 18:30	第 22 场	女子	a 组(第一名)	VS	d 组(第一名)	一场地
	第 23 场	女子	b 组(第一名)	VS	c 组(第一名)	二场地
2025 年 4 月 28 日 18:30	第 24 场	女子	a 组(第一名)	VS	c 组(第一名)	一场地
	第 25 场	女子	d 组(第一名)	VS	b 组(第一名)	二场地
2025 年 4 月 29 日 18:30	第 26 场	女子	a 组(第一名)	VS	b 组(第一名)	一场地
	第 27 场	女子	c 组(第一名)	VS	d 组(第一名)	二场地

77
30
0
37

77
37
8

附件 6：

游泳馆
2024年云南省“勤锻炼”青少年校园游泳锦标赛
2024年云南省“勤锻炼”青少年校园游泳锦标赛
主办单位：云南省教育厅
承办单位：文山州教育体
协办单位：云南省学生体
山市教育体育局
云南·文山
2024·11

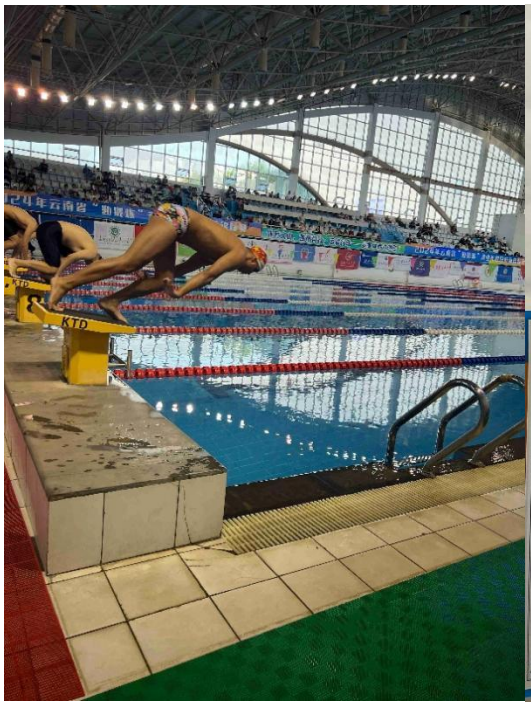

2024年云南省“勤锻炼”青少年校园游泳锦标赛
荣誉证书
尹增强，
在参加2024年云南省“勤锻炼”青少年校园游泳锦标赛中，表现积极，发挥
体育道德风尚奖
特发此证，以资鼓励。
2024年云南省“勤锻炼”青少年校园游泳锦标赛
成绩证书
参赛单位：德宏职业学院
项目：200米个人混合泳
组别：大学男子乙组
运动员姓名：尹增强
名次与成绩：第一名
教练员姓名：杨伟
比赛地点：云南·文山
2024年云南省“勤锻炼”青少年校园游泳锦标赛
成绩证书
参赛单位：德宏职业学院
项目：200米自由泳
组别：大学男子乙组
运动员姓名：尹增强
名次与成绩：第一名
教练员姓名：杨伟
比赛地点：云南·文山