LAPORAN PRAKTIKUM

POSTTEST (4)

ALGORITMA PEMROGRAMAN LANJUT

Disusun oleh:

Muhammad Rizky Budianto (2509106060)

B1`25

PROGRAM STUDI INFORMATIKA

UNIVERSITAS MULAWARMAN

SAMARINDA

2025

1.Flowchart

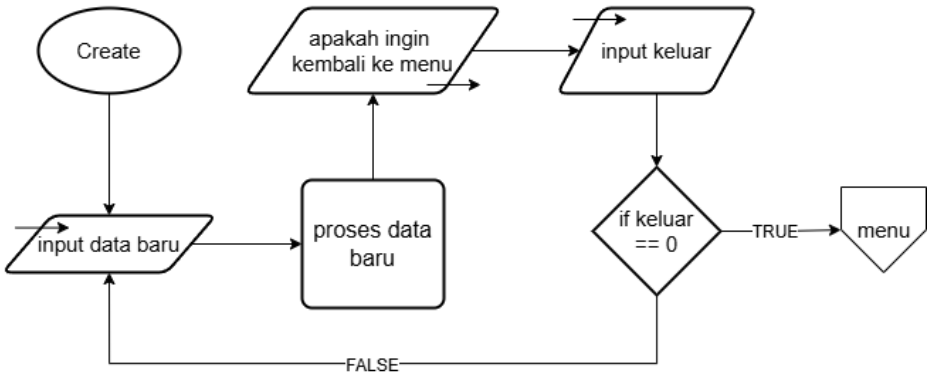

Gambar 1.1 Flowchart Fungsi Create Data

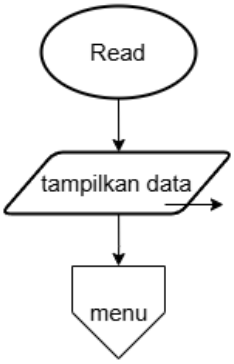

Gambar 1.2 Flowchart Fungsi Read Data

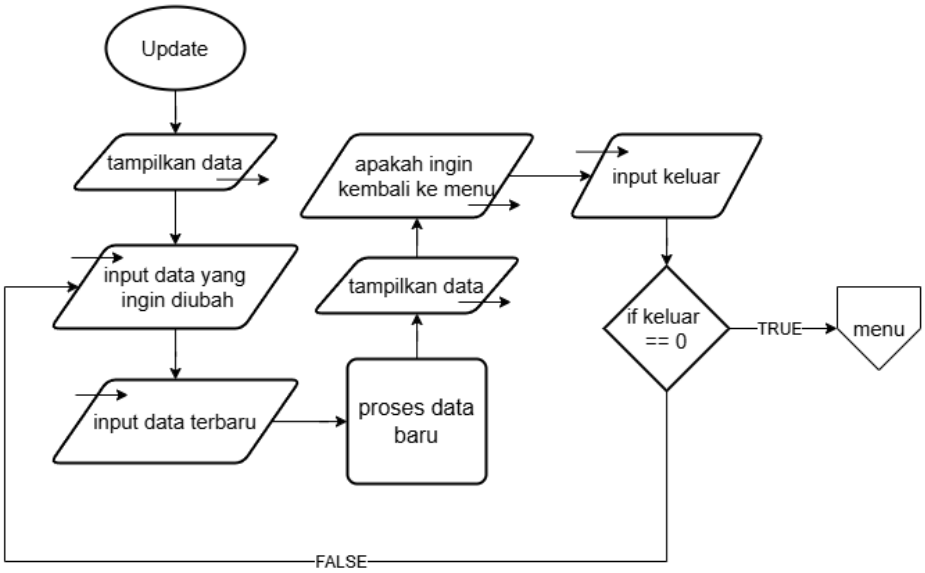

Gambar 1.3 Flowchart Fungsi Update Data

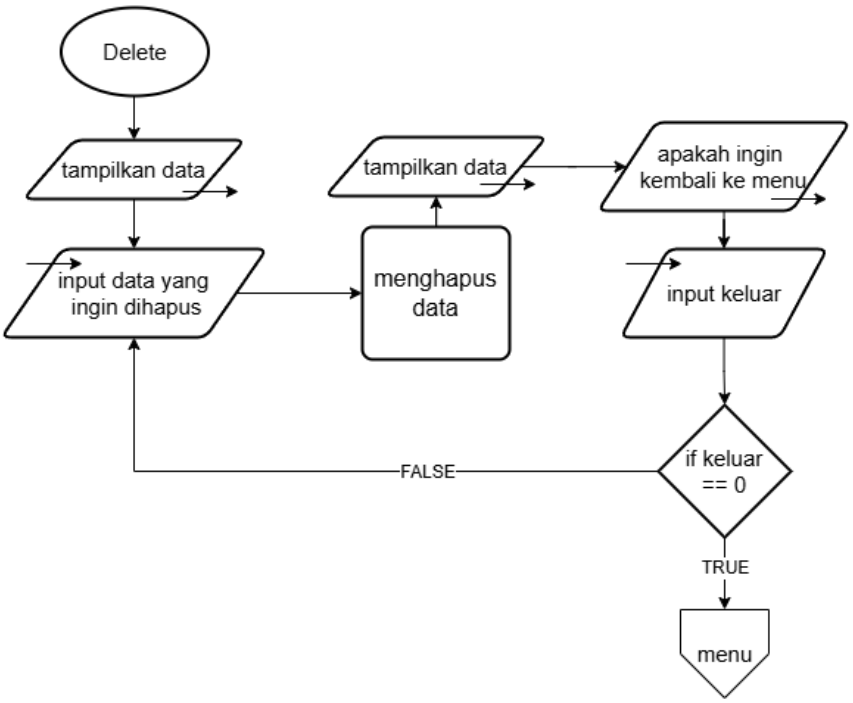

Gambar 1.4 Flowchart Fungsi Delete Data

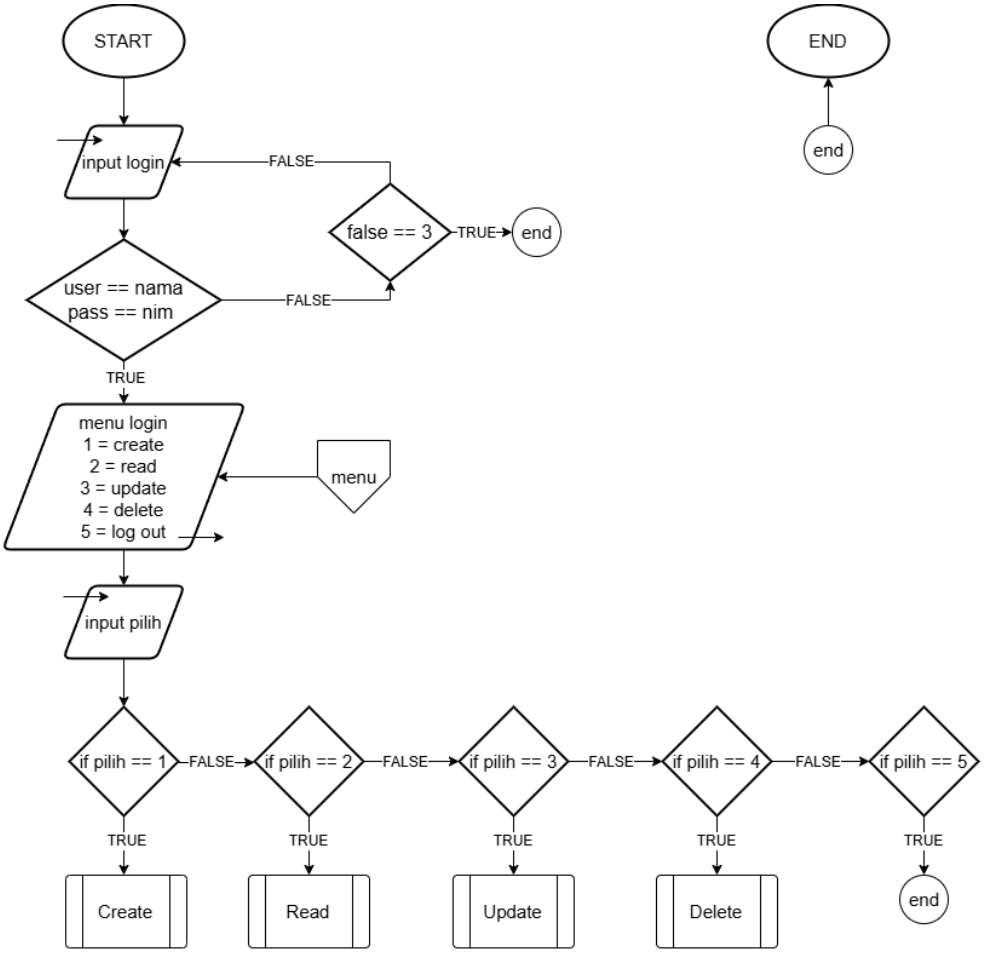

Gambar 1.5 Flowchart Inti

2. Deskripsi Singkat Program

Program C++ ini adalah sistem CRUD sederhana untuk data perlengkapan paskibra yang memiliki fitur login**,** serta menu untuk melihat, menambah, mengupdate, dan menghapus data lomba beserta perlengkapannya yang disimpan dalam struct dan array, dengan pembuatan fitur fiturnya menggunakan fungsi dan ;rosedur yang diakses menggunakan pointer.

3. Source Code

```
#include <iostream>
#include <limits>
using namespace std;

struct paskibra {
    string lomba;
    string atasan;
    string bawahan;
    string ikat_pinggang;
```

```
    string sepatu;
    string kepala;
    string atribut;
};

#define MAX_PASKIB 100
paskibra paskib[MAX_PASKIB];
string keluar, nama, NIM, cari_lomba;
int panjang = 0;
int salah = 0;
int pilihan;
bool ketemu = false;

void data(paskibra *paskib, int panjang) {
    for (int i = 0; i < panjang; i++) {
        for (int i = 0; i < panjang; i++) {
            cout << "\n========================================\n";
            cout << "  " << paskib[i].lomba << "\n";
            cout << "========================================\n";
            cout << " Atasan       : " << paskib[i].atasan << "\n";
            cout << " Bawahan      : " << paskib[i].bawahan << "\n";
            cout << " Ikat Pinggang: " << paskib[i].ikat_pinggang << "\n";
            cout << " Sepatu       : " << paskib[i].sepatu << "\n";
            cout << " Kepala       : " << paskib[i].kepala << "\n";
            cout << " Atribut      : " << paskib[i].atribut << "\n";
            cout << "----------------------------------------\n";
            }
        }
}

void readData() {
    if (panjang == 0) {
        cout << "Data masih kosong\n";
        cout << "ketik enter untuk melanjutkan ";cin.ignore();cin.get();
    } else {
        data(&paskib[0], panjang);
        cout << "ketik enter untuk melanjutkan ";cin.ignore();cin.get();
    }
}

void tambahData(paskibra paskib[], int &panjang) {
    cout << "\n========================================\n";
    cout << "            TAMBAH DATA PASKIB           \n";
    cout << "========================================\n";
    cout << "nama lomba ? > "; getline(cin, paskib[panjang].lomba);
    cout << "\nPerlengkapan yang tersedia:\n";
    cout << "----------------------------------------\n";
    cout << " Atasan       : biru bordir | hitam | gold | pelaut\n";
```

```
    cout << " Bawahan      : hitam polos | hitam las kuning\n";
    cout << " Ikat Pinggang: kopel emas | kopel putih\n";
    cout << " Sepatu       : hitam hak | hitam polos | putih polos\n";
    cout << " Kepala       : pet putih | pet hitam | blangkon\n";
    cout << " Atribut      : hivolet emas | hivolet hitam\n";
    cout << "----------------------------------------\n";
    cout << "atasan ? > ";getline(cin, paskib[panjang].atasan);
    cout << "bawahan ? > ";getline(cin, paskib[panjang].bawahan);
    cout << "ikat pinggang ? > ";getline(cin,
paskib[panjang].ikat_pinggang);
    cout << "sepatu ? > ";getline(cin, paskib[panjang].sepatu);
    cout << "kepala ? > ";getline(cin, paskib[panjang].kepala);
    cout << "atribut ? > ";getline(cin, paskib[panjang].atribut);
    panjang++;
        cout << "Data berhasil ditambahkan\n";
        cout << "ketik 0 jika ingin keluar atau ketik sembarang untuk
melanjutkan : ";
            getline(cin, keluar);
            if (keluar != "0") {
                tambahData(paskib, panjang);
            }
}

void updateData() {
    cout << "\n========================================\n";
    cout << "             UPDATE DATA PASKIB          \n";
    cout << "========================================\n";
        if (panjang == 0) {
        cout << "tidak ada data untuk diupdate\n";
    } else {
        data(&paskib[0], panjang);
        cout << "masukkan nama lomba yang ingin diupdate ? > ";getline(cin,
cari_lomba);
        for (int i = 0; i < panjang; i++) {
            if (paskib[i].lomba == cari_lomba) {
                ketemu = true;
                cout << "nama lomba ? > "; getline(cin, paskib[i].lomba);
                cout << "\nPerlengkapan yang tersedia:\n";
                cout << "----------------------------------------\n";
                cout << " Atasan       : biru bordir | hitam | gold |
pelaut\n";
                cout << " Bawahan      : hitam polos | hitam las kuning\n";
                cout << " Ikat Pinggang: kopel emas | kopel putih\n";
                cout << " Sepatu       : hitam hak | hitam polos | putih
polos\n";
                cout << " Kepala       : pet putih | pet hitam |
blangkon\n";
                cout << " Atribut      : hivolet emas | hivolet hitam\n";
```

```
                cout << "----------------------------------------\n";
                cout << "atasan ? > ";getline(cin, paskib[i].atasan);
                cout << "bawahan ? > ";getline(cin, paskib[i].bawahan);
                cout << "ikat pinggang ? > ";getline(cin,
paskib[i].ikat_pinggang);
                cout << "sepatu ? > ";getline(cin, paskib[i].sepatu);
                cout << "kepala ? > ";getline(cin, paskib[i].kepala);
                cout << "atribut ? > ";getline(cin, paskib[i].atribut);
                data(&paskib[0], panjang);
                cout << "Data berhasil diupdate\n";
            }
        }
        if (!ketemu) {
            cout << "data tidak ditemukan\n";
        }
    }
        cout << "ketik 0 jika ingin keluar atau ketik sembarang untuk
melanjutkan : ";
        getline(cin, keluar);
        if (keluar != "0") {
            updateData();
        }
    }

void hapusData() {
cout << "\n========================================\n";
cout << "             HAPUS DATA PASKIB           \n";
cout << "========================================\n";
    if (panjang == 0) {
    cout << "tidak ada data untuk dihapus\n";
} else {
    data(&paskib[0], panjang);
    cout << "masukkan nama lomba yang ingin dihapus ? > ";getline(cin,
cari_lomba);
    for (int i = 0; i < panjang; i++) {
        if (paskib[i].lomba == cari_lomba) {
            ketemu = true;
            for (int j = i; j < panjang - 1; j++) {
                paskib[j] = paskib[j + 1];
            }
            panjang--;
            data(&paskib[0], panjang);
            cout << "Data berhasil dihapus\n";
        }
    }
    if (!ketemu) {
        cout << "data tidak ditemukan\n";
    }
```

```
}
    cout << "ketik 0 jika ingin keluar atau ketik sembarang untuk
melanjutkan : ";
            getline(cin, keluar);
            if (keluar != "0") {
                hapusData();
            }
}

int main() {

    while (true) {
    cout << "========================================\n";
    cout << "            SISTEM DATA PASKIB          \n";
    cout << "========================================\n";
    cout << "               HALAMAN LOGIN            \n";
    cout << "----------------------------------------\n";
    cout << " Nama : "; cin >> nama;
    cout << " NIM  : "; cin >> NIM;
    cout << "----------------------------------------\n";
        if (nama == "budi" && NIM == "060") {
            cout << "Login berhasil, selamat datang " << nama << "!\n";
            break;
        } else {
            salah++;
            if (salah == 3) {
                cout << "Kesempatan habis! Program keluar.\n";
                return 0;
            }
            cout << "Login salah! Kesempatan ke-" << salah << "\n";
        }
    }

    do {
        cout << "\n";
        cout << "========================================\n";
        cout << "                MENU UTAMA              \n";
        cout << "========================================\n";
        cout << " 1. Lihat Data Paskib\n";
        cout << " 2. Tambah Data\n";
        cout << " 3. Update Data\n";
        cout << " 4. Hapus Data\n";
        cout << " 5. Keluar\n";
        cout << "----------------------------------------\n";
        cout << " Pilih menu : ";
        cin >> pilihan;
        cin.ignore();
        switch (pilihan) {
```

```
        case 1: readData();
            break;
        case 2: tambahData(paskib, panjang);
            break;
        case 3: updateData();
            break;
        case 4: hapusData();
            break;
        case 5:
        cout << "\n========================================\n";
        cout << "        TERIMA KASIH TELAH MENGGUNAKAN   \n";
        cout << "            PROGRAM DATA PASKIB          \n";
        cout << "========================================\n";
        return 0;

        default:cout << "Pilihan tidak valid, silakan coba lagi.\n";
        }
    } while (pilihan != 5);
}
```

4. Hasil Output

```
 ========================================
            SISTEM DATA PASKIB
 ========================================
               HALAMAN LOGIN
 ----------------------------------------
  Nama : budi
  NIM  : 060
 ----------------------------------------
 Login berhasil, selamat datang budi!

 ========================================
                MENU UTAMA
 ========================================
  1. Lihat Data Paskib
  2. Tambah Data
  3. Update Data
  4. Hapus Data
  5. Keluar
 ----------------------------------------
  Pilih menu :
```

Gambar 4.1 Halaman Login Berhasil

```
 ========================================
            SISTEM DATA PASKIB
 ========================================
               HALAMAN LOGIN
 ----------------------------------------
  Nama : budi
  NIM  : 123
 ----------------------------------------
 Login salah! Kesempatan ke-1
 ========================================
            SISTEM DATA PASKIB
 ========================================
               HALAMAN LOGIN
 ----------------------------------------
  Nama : bdui
  NIM  : 060
 ----------------------------------------
 Login salah! Kesempatan ke-2
 ========================================
            SISTEM DATA PASKIB
 ========================================
               HALAMAN LOGIN
 ----------------------------------------
  Nama : bdui
  NIM  : 123
 ----------------------------------------
 Kesempatan habis! Program keluar.
 PS C:\praktikum_apl\post-test\post-test-2>
```

Gambar 4.2 Halaman Login Gagal 3 kali

```
 ========================================
                MENU UTAMA
 ========================================
  1. Lihat Data Paskib
  2. Tambah Data
  3. Update Data
  4. Hapus Data
  5. Keluar
 ----------------------------------------
  Pilih menu :
```

Gambar 4.3 Menu Utama

```
=========================================
            TAMBAH DATA PASKIB
=========================================
nama lomba ? > LKBB Neapolis

Perlengkapan yang tersedia:
-----------------------------------------
 Atasan       : biru bordir | hitam | gold | pelaut
 Bawahan      : hitam polos | hitam las kuning
 Ikat Pinggang: kopel emas | kopel putih
 Sepatu       : hitam hak | hitam polos | putih polos
 Kepala       : pet putih | pet hitam | blangkon
 Atribut      : hivolet emas | hivolet hitam
-----------------------------------------
atasan ? > biru bordir
bawahan ? > hitam polos
ikat pinggang ? > kopel putih
sepatu ? > hitam  hak
kepala ? > blangkon
atribut ? > hivolet emas
Data berhasil ditambahkan
ketik 0 jika ingin keluar atau ketik sembarang untuk melanjutkan :
```

Gambar 4.4 Fitur Tambah Data

```
=========================================
  LKBB Neapolis
=========================================
 Atasan       : biru bordir
 Bawahan      : hitam polos
 Ikat Pinggang: kopel putih
 Sepatu       : hitam  hak
 Kepala       : blangkon
 Atribut      : hivolet emas
-----------------------------------------
ketik enter untuk melanjutkan
```

Gambar 4.5 Fitur Lihat Data Paskib

```
=========================================
            UPDATE DATA PASKIB
=========================================

=========================================
  LKBB Neapolis
=========================================
 Atasan       : biru bordir
 Bawahan      : hitam polos
 Ikat Pinggang: kopel putih
 Sepatu       : hitam  hak
 Kepala       : blangkon
 Atribut      : hivolet emas
-----------------------------------------
masukkan nama lomba yang ingin diupdate ? > LKBB Neapolis
nama lomba ? > LOBB Velostria

Perlengkapan yang tersedia:
-----------------------------------------
 Atasan       : biru bordir | hitam | gold | pelaut
 Bawahan      : hitam polos | hitam las kuning
 Ikat Pinggang: kopel emas | kopel putih
 Sepatu       : hitam hak | hitam polos | putih polos
 Kepala       : pet putih | pet hitam | blangkon
 Atribut      : hivolet emas | hivolet hitam
-----------------------------------------
atasan ? > hitam
bawahan ? > hitam polos
ikat pinggang ? > kopel emas
sepatu ? > hitam polos
kepala ? > pet hitam
atribut ? > hivolet hitam
Data berhasil diupdate
ketik 0 jika ingin keluar atau ketik sembarang untuk melanjutkan :
```

Gambar 4.6 Fitur Update Data

```
=========================================
              HAPUS DATA PASKIB
=========================================

=========================================
  LOBB Velostria
=========================================
 Atasan       : hitam
 Bawahan      : hitam polos
 Ikat Pinggang: kopel emas
 Sepatu       : hitam polos
 Kepala       : pet hitam
 Atribut      : hivolet hitam
-----------------------------------------
masukkan nama lomba yang ingin dihapus ? > LOBB Velostria
Data berhasil dihapus
ketik 0 jika ingin keluar atau ketik sembarang untuk melanjutkan :
```

Gambar 4.7 Fitur Hapus Data

```
=========================================
        TERIMA KASIH TELAH MENGGUNAKAN
            PROGRAM DATA PASKIB
=========================================
PS C:\praktikum_apl\post-test\post-test-2>
```

Gambar 4.8 Fitur Keluar

Pada setiap fitur akan terus melaksanakan programnya berulang-ulang secara terus menerus(kecuali read) dan user harus memerintahkan program untuk keluar dari perulangan, terdapat 2 cara yaitu ketik “0” untuk create, update, dan delete kemudian tekan “enter” untuk read.

```
ketik 0 jika ingin keluar atau ketik sembarang untuk melanjutkan : 0
```

Gambar 4.8 Perintah Ketik “0”

```
ketik enter untuk melanjutkan
```

Gambar 4.9 Perintah Tekan “enter”

5. Langkah-langkah GIT

5.1 GIT Add

```
PS C:\praktikum_apl> git add .
```

Gambar 5.1 Git Add

Git add berfungsi untuk menandai semua perubahan yang terjadi pada file.

5.2 GIT Commit

```
PS C:\praktikum_apl> git add .
PS C:\praktikum_apl> git commit -m 'commit checking yo'
[main (root-commit) 86f1a89] commit checking yo
 1 file changed, 1 insertion(+)
 create mode 100644 post-test/yyyy.cpp
```

Gambar 5.2 Git Commit

Git commit berfungsi untuk menyimpan semua perubahan yang telah ditandai oleh git add ke dalam git lokal.

5.3 GIT Push

```
PS C:\praktikum_apl> git push -u origin main
Enumerating objects: 4, done.
Counting objects: 100% (4/4), done.
Writing objects: 100% (4/4), 280 bytes | 31.00 KiB/s, done.
Total 4 (delta 0), reused 0 (delta 0), pack-reused 0 (from 0)
To https://github.com/duatigaikanlele/praktikum-apl.git
 * [new branch]      main -> main
branch 'main' set up to track 'origin/main'.
PS C:\praktikum_apl>
```

Gambar 5.3 Git Push

Git push berfungsi untuk mengirim semua file yang telah di commit ke git global.