PLAN DE EMERGENCIA Y CONTINGENCIA

CONJUNTO RESIDENCIAL SANDALO – PROPIEDAD HORIZONTAL

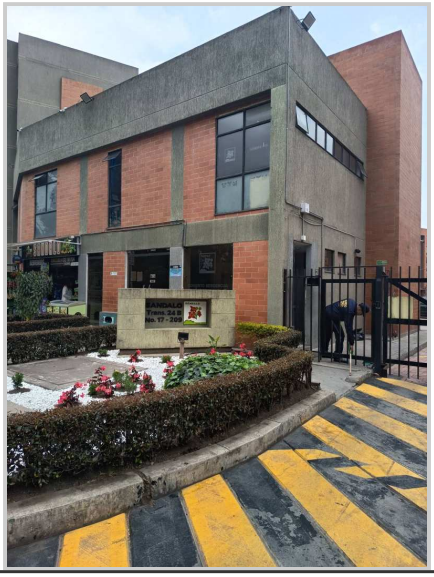

	SISTEMA DE GESTION DE SEGURIDAD Y SALUD EN EL TRABAJO	Codigo: FT-SST-001 Version: 001
	PLAN DE EMERGENCIA Y CONTINGENCIA	Fecha: 14/04/2026

INTRODUCCION

De acuerdo con la Ley 675 de 2001, se considera edificio a una construccion de uno o varios pisos levantados sobre un lote o terreno, cuya estructura comprende un numero plural de unidades independientes; y conjunto al desarrollo inmobiliario conformado por varios edificios levantados sobre uno o varios lotes de terreno, que comparten areas y servicios de uso y utilidad general, como vias internas, estacionamiento, zonas verdes, muros de cerramiento, porterias, entre otros. Cuando uno u otro se destina a la vivienda de las personas, se denomina edificio o conjunto de uso residencial (Congreso de Colombia Ley 675/01, 2001).

Es posible que todo edificio o instalacion que albergue personas se convierta en un lugar de desastre en el evento que se produzca una emergencia repentina que adolezca de la oportuna y optima intervencion de esta. La emergencia puede agravarse con el panico que usualmente se despierta cuando se carece de la preparacion adecuada para afrontar un suceso.

Todas las entidades ya sean del sector publico o privado tienen la responsabilidad de administrar situaciones generadas por los desastres o por las emergencias que puedan presentarse, como consecuencia del riesgo al cual se encuentran expuestos.

Un plan de emergencia es el conjunto de medidas anticipadas a una emergencia, que permite a sus usuarios la posibilidad de no ser afectados si esta sucede. Su proposito es proporcionar los elementos necesarios a todos los miembros que hacen parte del Conjunto residencial, criterios basicos que le permitan responder de forma adecuada a los eventos catastroficos que en una edificacion pueden ocurrir.

Existe la responsabilidad de estar preparados para hacerle frente a las situaciones adversas, las cuales pueden ser de diferente origen: naturales (vendavales, inundaciones, sismos, tormentas electricas, y algunos otros), tecnologicas (incendios, explosiones, derrames de combustibles, fallas electricas, fallas estructurales, entre otras) y sociales (atentados, vandalismo, terrorismos, amenazas de diferente indole y otras acciones). Lo anterior muestra la variedad de emergencias que en cualquier momento pueden afectar de manera individual o colectiva el cotidiano vivir de los residentes con resultados como lesiones o muerte, dano a bienes, afectacion del medio ambiente, alteracion del funcionamiento del conjunto y perdidas economicas.

JUSTIFICACION

La gestion del riesgo, de acuerdo con la Ley 1523 de 2012, es un proceso social orientado a la formulacion, ejecucion, seguimiento y evaluacion de politicas, estrategias, planes, programas, regulaciones, instrumentos, medidas y acciones permanentes para el conocimiento y la reduccion del riesgo, y para el manejo de desastres, con el proposito explicito de contribuir a la seguridad, el bienestar, la calidad de vida de las personas y al desarrollo sostenible.

Frente a la imposibilidad de eliminar por completo la probabilidad de ocurrencia de una situacion de emergencia, se ha evidenciado la necesidad de establecer un proceso que permita contrarrestar y minimizar las consecuencias adversas que se presentan en una situacion de crisis. Este proceso es conocido como "Plan de preparacion para emergencias y contingencias", el cual es empleado para prevenir y controlar aquellos eventos que puedan catalogarse como un riesgo.

El plan de emergencias es una herramienta que permite poner en conocimiento todos los factores de riesgo (amenaza y vulnerabilidad) frente a las personas y los bienes. Asi mismo, debe ser divulgado a todas las personas que intervienen en el, e implementarlo por medio de simulacros periodicos, por esto se hace necesaria la participacion de todos los miembros de CONJUNTO RESIDENCIAL SANDALO – PROPIEDAD HORIZONTAL.

La mitigacion de la afectacion en la salud de las personas es el principal factor del plan de emergencias del conjunto residencial, es por esto por lo que se planteo un panorama de riesgos que permite evaluar cada una de las estructuras que hacen parte de este.

CONJUNTO RESIDENCIAL SANDALO – PROPIEDAD HORIZONTAL implementara el plan de emergencias con la seguridad de que su aplicacion le permitira disponer de una herramienta de trabajo agil en la planificacion de tratamientos de emergencias. Se deberan considerar las politicas y procedimientos, ya que en algun momento cada persona tendra funciones y responsabilidades en cooperacion con la Administracion del Conjunto; debido a lo anterior, se conformaran brigadas de emergencia con sus diferentes acciones y responsabilidades, el equipo de evacuacion, el equipo de primeros auxilios y el equipo control de incendios, con el fin de contar con un ambiente seguro, con la proteccion adecuada para la salud de los residentes y sus trabajadores, brindando una atencion de emergencias de manera eficiente y eficaz.

OBJETIVOS

OBJETIVO GENERAL

Elaborar el Plan de Emergencias de CONJUNTO RESIDENCIAL SANDALO – PROPIEDAD HORIZONTAL para que sirva como guia en el desarrollo de actividades orientadas en la prevencion y atencion de eventos que pueden ocasionar lesiones a los residentes y trabajadores y de igual forma a la infraestructura del conjunto.

OBJETIVOS ESPECIFICOS

Proporcionar a los residentes de CONJUNTO RESIDENCIAL SANDALO – PROPIEDAD HORIZONTAL los elementos adecuados que les permitan responder con eficacia en la prevencion y atencion de emergencias para reducir el impacto al interior del conjunto residencial.

Contar con una estructura organizativa eficiente y preparada para actuar en situaciones de emergencia, permitiendo la identificacion oportuna de amenazas, la evaluacion de vulnerabilidades y la definicion precisa de niveles de riesgo.

Minimizar los danos a la comunidad y su ambiente.

ALCANCE

Este documento, denominado Plan de Emergencia y Contingencia, tiene como enfoque principal todas las areas pertenecientes a la copropiedad. Ademas, abarca a todo el personal que forma parte de esta comunidad, incluyendo residentes, administracion, personal de vigilancia, aseo, mantenimiento, contratistas, visitantes y demas partes interesadas que se encuentren dentro de las instalaciones de CONJUNTO RESIDENCIAL SANDALO – PROPIEDAD HORIZONTAL. El alcance territorial del Plan cubre la totalidad de las areas privadas, comunes, circulaciones, accesos, parqueaderos, zonas tecnicas y demas espacios que hacen parte de la propiedad horizontal.

El presente Plan aplica durante las veinticuatro (24) horas del dia, los siete (7) dias de la semana, y considera escenarios de emergencia de origen natural, tecnologico y social que puedan afectar a las personas, los bienes y la continuidad de los servicios de la copropiedad. Los procedimientos aqui definidos deben ser conocidos, divulgados, capacitados y ejecutados por todos los integrantes de la comunidad, con especial responsabilidad del administrador, el consejo de administracion y la brigada de emergencia.

RESPONSABLE Y SEGUIMIENTO DEL PLAN (PGRDEPP)

En los terminos del Decreto 2157 de 2017, reglamentario del articulo 42 de la Ley 1523 de 2012, la formulacion, implementacion, socializacion, actualizacion y seguimiento del presente Plan de Gestion del Riesgo de Desastres de Entidad Privada (PGRDEPP) es responsabilidad del representante legal de la copropiedad, rol que en CONJUNTO RESIDENCIAL SANDALO – PROPIEDAD HORIZONTAL es ejercido por el Administrador debidamente designado por la Asamblea General de Propietarios o el Consejo de Administracion.

El Plan sera revisado y actualizado como minimo una (1) vez al ano o cuando se produzcan cambios significativos en la infraestructura, la ocupacion, las amenazas identificadas o el marco normativo aplicable. El resultado de cada revision quedara documentado y sera socializado con la brigada, el personal operativo, el consejo de administracion y los residentes.

MATRIZ DE RESPONSABLES DEL PLAN

ROL	RESPONSABILIDAD PRINCIPAL	FRECUENCIA
Representante Legal de la Copropiedad	Aprobar, financiar y garantizar la vigencia del Plan de Emergencia y Contingencias. Suscribir los actos administrativos que formalicen la adopcion del plan ante las autoridades competentes. Verificar el cumplimiento de las obligaciones legales en materia de gestion del riesgo conforme al Decreto 2157 de 2017.	Anual
Administrador de la Propiedad Horizontal	Coordinar la implementacion, actualizacion y divulgacion del Plan de Emergencia en las 12 torres y 288 unidades habitacionales. Gestionar los recursos humanos y logisticos para la operacion de la brigada, el mantenimiento del sistema de alarma, los gabinetes hidraulicos, los dos tanques de agua y la planta electrica de respaldo. Activar el plan ante la ocurrencia de un evento critico y servir como enlace con los organismos de socorro.	Semestral
Consejo de Administracion	Revisar y avalar el Plan de Emergencia propuesto por la administracion. Aprobar el presupuesto destinado a simulacros, dotacion de brigadistas, mantenimiento de equipos contra incendio y senalizacion de evacuacion. Hacer seguimiento al cumplimiento de las acciones correctivas derivadas de simulacros o incidentes reales.	Semestral
Jefe de Brigada de Emergencias	Liderar la brigada de emergencias del conjunto, dirigir los simulacros de evacuacion, coordinar la respuesta operativa ante incendios, sismos u otras amenazas identificadas. Verificar el estado funcional de los gabinetes hidraulicos, extintores y la activacion del sistema de alarma con modulo de sirena ubicado en porteria. Rendir informe tecnico al administrador tras cada evento o simulacro.	Trimestral
Brigadistas Voluntarios Residentes	Apoyar la evacuacion ordenada de residentes en las torres asignadas, brindar primeros auxilios basicos, operar extintores y gabinetes hidraulicos en la fase inicial de una emergencia. Participar en la totalidad de los simulacros programados y en las jornadas de capacitacion definidas por el administrador y el jefe de brigada.	Trimestral
Personal de Vigilancia (Guardas de Seguridad)	Activar el sistema de alarma con modulo de sirena ante la deteccion o reporte de una emergencia. Controlar el acceso y la evacuacion en la porteria del conjunto, orientar a los organismos de socorro a su llegada, efectuar recorridos de verificacion durante y despues del evento. Reportar novedades al administrador y al jefe de brigada de manera inmediata. El recorredor debera verificar las rutas de evacuacion durante su turno.	Mensual
Personal de Aseo y Mantenimiento	Mantener despejadas las rutas de evacuacion, salidas de emergencia y puntos de encuentro en las areas comunes. Reportar al administrador cualquier obstruccion, dano en la senalizacion o anomalia en los equipos de emergencia detectada durante la jornada laboral. Participar en los simulacros en el rol de apoyo logistico.	Mensual
Comite de Convivencia	Apoyar la socializacion y apropiacion del Plan de Emergencia entre los residentes de las 288 unidades habitacionales. Promover la participacion activa en simulacros, la conformacion voluntaria de la brigada y la difusion de las rutas y puntos de encuentro establecidos para las 12 torres. Canalizar inquietudes de la comunidad hacia el administrador en materia de seguridad y gestion del riesgo.	Semestral
Responsable de Sistemas Criticos (Delegado por el Administrador)	Supervisar el estado operativo de los dos tanques de agua de 75 metros cubicos, la planta electrica de respaldo y el sistema de alarma con modulo de sirena. Coordinar el mantenimiento preventivo y correctivo de estos sistemas conforme a los cronogramas establecidos, garantizando su disponibilidad ante una emergencia. Documentar y reportar al administrador las novedades encontradas.	Trimestral

MARCO NORMATIVO NACIONAL

El presente Plan de Emergencia y Contingencia se formula en cumplimiento del marco normativo vigente en la Republica de Colombia aplicable a la propiedad horizontal y a la gestion del riesgo de desastres. Este marco constituye el sustento legal del Plan y es transversal a todo el territorio nacional.

DECRETO 1072 DE 2015 — Articulo 2.2.4.6.25. Decreto Unico Reglamentario del Sector Trabajo. Establece la obligacion del empleador de implementar y mantener un Plan de Prevencion, Preparacion y Respuesta ante Emergencias con: (i) analisis de amenazas y vulnerabilidad con alcance sobre todos los trabajadores, contratistas, visitantes y demas personas que se encuentren en la copropiedad; (ii) recursos humanos, tecnicos y financieros para su implementacion; (iii) procedimientos escritos para prevenir y controlar las amenazas identificadas; (iv) informar, capacitar y entrenar a todos los trabajadores sobre el plan; (v) conformar, capacitar, entrenar y dotar la brigada de prevencion, preparacion y respuesta ante emergencias; (vi) realizar simulacros como minimo una (1) vez al ano con la participacion de todos los trabajadores; (vii) inspeccionar con la periodicidad definida los equipos de deteccion, alarma, control y atencion de emergencias, asi como los sistemas de senalizacion y las rutas de evacuacion.

RESOLUCION 0312 DE 2019 — Ministerio del Trabajo. "Por la cual se definen los Estandares Minimos del Sistema de Gestion de la Seguridad y Salud en el Trabajo SG-SST". Exige a los empleadores, en funcion del numero de trabajadores y la clase de riesgo, realizar el analisis de vulnerabilidad ante amenazas, formular y ejecutar el plan de prevencion, preparacion y respuesta ante emergencias con las intervenciones que se deriven de dicho analisis, y conformar, capacitar y dotar la brigada de prevencion, preparacion y respuesta ante emergencias. El cumplimiento de estos estandares es verificable por el Ministerio del Trabajo.

LEY 1523 DE 2012 — Articulo 42. Por la cual se adopta la Politica Nacional de Gestion del Riesgo de Desastres y se establece el Sistema Nacional de Gestion del Riesgo de Desastres. El articulo 42 obliga a todas las entidades publicas y privadas a realizar un analisis especifico de riesgo que considere los posibles efectos de eventos naturales sobre la infraestructura expuesta y aquellos que se deriven de los danos de la misma en su area de influencia, asi como los que se deriven de su operacion. Con base en este analisis, disenaran e implementaran las medidas de reduccion del riesgo y el plan de emergencia y contingencia.

DECRETO 2157 DE 2017. "Por medio del cual se adoptan directrices generales para la elaboracion del Plan de Gestion del Riesgo de Desastres de las Entidades Publicas y Privadas (PGRDEPP) en el marco del articulo 42 de la Ley 1523 de 2012". Establece que el representante legal de la entidad — en el caso de la propiedad horizontal, el administrador designado por la asamblea — es el responsable de la formulacion, implementacion, socializacion, actualizacion y seguimiento del PGRDEPP. Contenido obligatorio: (i) proceso de conocimiento del riesgo con analisis especifico; (ii) proceso de reduccion del riesgo con medidas de intervencion correctiva y prospectiva; (iii) proceso de manejo del desastre con los planes de emergencia y contingencia.

LEY 675 DE 2001. Regimen de Propiedad Horizontal. Establece la personeria juridica de los edificios y conjuntos sometidos a propiedad horizontal, por lo cual les resulta aplicable la legislacion colombiana en materia de Seguridad y Salud en el Trabajo y de Gestion del Riesgo de Desastres. La administracion actua como representante legal de la persona juridica y asume las obligaciones correlativas en materia de emergencias.

NSR-10 — DECRETO 926 DE 2010. Reglamento Colombiano de Construccion Sismo Resistente. Adoptado mediante el Decreto 926 de 2010 y sus actos modificatorios, constituye la norma tecnica vigente en Colombia para el diseno y construccion sismo resistente de edificaciones. Es referente obligatorio para la evaluacion de la vulnerabilidad estructural de la copropiedad.

NTC 1700 (ICONTEC). Higiene y Seguridad. Medidas de Seguridad en Edificaciones. Medios de Evacuacion, en correlato con el Codigo NFPA 101 (Life Safety Code). Establece los requerimientos que deben cumplir las edificaciones en cuanto a salidas de evacuacion, escaleras de emergencia, iluminacion de evacuacion y sistemas de proteccion especiales. Requisitos minimos aplicables a propiedad horizontal: (i) ancho libre minimo de las puertas de salida de setenta centimetros (70 cm); (ii) minimo dos (2) salidas independientes por piso; (iii) instalacion de barra antipanico en aquellas puertas que sirvan a areas con carga ocupacional superior a cien (100) personas; (iv) demarcacion y senalizacion permanente de la ruta de evacuacion; (v) iluminacion de emergencia con autonomia suficiente para garantizar la evacuacion segura.

RESOLUCION 0256 DE 2014 — Direccion Nacional de Bomberos de Colombia. "Por medio de la cual se reglamenta la conformacion, capacitacion y entrenamiento para las brigadas contraincendios de los sectores energetico, industrial, petrolero, minero, portuario, comercial y similar en Colombia". Establece los lineamientos tecnicos para la conformacion de brigadas, contenidos minimos de capacitacion, niveles de formacion (basico, intermedio, avanzado), dotacion y entrenamiento periodico aplicables como referente a las brigadas de copropiedades en regimen de propiedad horizontal.

NORMAS TECNICAS COMPLEMENTARIAS. NTC-ISO 31000 (Gestion del Riesgo — Principios y Directrices, que reemplaza a la antigua NTC 5254); NTC-2885 (Extintores Portatiles — inspeccion y mantenimiento); NTC-1867 (Sistemas de senales contra incendio); NTC-4144 y NTC-4145 (Edificios — senalizacion y escaleras); Ley 322 de 1996 (Sistema Nacional de Bomberos); NFPA 101 (Life Safety Code) y NFPA 1600 (Disaster/Emergency Management and Business Continuity).

MARCO CONCEPTUAL Y DEFINICIONES

Para la adecuada comprension e interpretacion del presente Plan, a continuacion se presentan las definiciones tecnicas fundamentales, alineadas con la Ley 1523 de 2012, el Decreto 1072 de 2015 y la terminologia adoptada por la UNGRD:

AMENAZA: peligro latente de que un evento fisico de origen natural, socio-natural, tecnologico o antropico no intencional se presente con una severidad suficiente para causar perdida de vidas, lesiones u otros impactos en la salud, danos y perdidas en los bienes, la infraestructura, los medios de sustento, la prestacion de servicios y los recursos ambientales.

VULNERABILIDAD: susceptibilidad o fragilidad fisica, economica, social, ambiental o institucional que tiene una comunidad de ser afectada o de sufrir efectos adversos en caso de que un evento fisico peligroso se presente.

RIESGO DE DESASTRES: danos o perdidas potenciales que pueden presentarse debido a los eventos fisicos peligrosos de origen natural, socio-natural, tecnologico, biosanitario o humano no intencional, en un periodo de tiempo especifico y que son determinados por la vulnerabilidad de los elementos expuestos.

EMERGENCIA: situacion caracterizada por la alteracion o interrupcion intensa y grave de las condiciones normales de funcionamiento u operacion de una comunidad, causada por un evento adverso o por la inminencia del mismo, que obliga a una reaccion inmediata y que requiere la respuesta de las instituciones del Estado, los medios de comunicacion y de la comunidad en general.

DESASTRE: resultado que se desencadena de la manifestacion de uno o varios eventos naturales o antropogenicos no intencionales que al encontrar condiciones propicias de vulnerabilidad en las personas, los bienes, la infraestructura, los medios de subsistencia, la prestacion de servicios o los recursos ambientales, causa danos o perdidas que superan la capacidad de la comunidad para responder con sus propios recursos.

BRIGADA DE EMERGENCIA: grupo organizado, entrenado, capacitado y dotado para prevenir, controlar y atender situaciones de emergencia dentro de una instalacion, en el marco del Plan de Prevencion, Preparacion y Respuesta ante Emergencias.

PROCEDIMIENTO OPERATIVO NORMALIZADO (PON): documento que describe de manera estructurada y secuencial las acciones especificas que debe ejecutar la brigada y el personal asignado ante un escenario de emergencia determinado, con el objetivo de estandarizar la respuesta y reducir la improvisacion.

SIMULACRO: ejercicio practico en terreno que permite evaluar, entrenar y ajustar los procedimientos del Plan de Emergencia mediante la representacion de un escenario de emergencia, con participacion real de las personas y activacion de los recursos previstos.

PLAN DE EMERGENCIA: instrumento que define las politicas, los sistemas de organizacion y los procedimientos generales aplicables para enfrentar de manera oportuna, eficiente y eficaz las situaciones de calamidad, desastre o emergencia en sus distintas fases.

PLAN DE CONTINGENCIA: componente del Plan de Emergencia que contiene los procedimientos especificos de respuesta para un escenario o amenaza determinada.

MEDEVAC (Medical Evacuation): protocolo de evacuacion medica de personas lesionadas o enfermas hacia los centros asistenciales, mediante la coordinacion con organismos de socorro y servicios de ambulancia.

INFORMACION GENERAL DEL CONJUNTO RESIDENCIAL

UBICACION

CONJUNTO RESIDENCIAL SANDALO – PROPIEDAD HORIZONTAL se encuentra localizado en la Direccion: Tv. 24B #17-209, Soacha, Cundinamarca, Colombia

VISTA DE PANORAMA

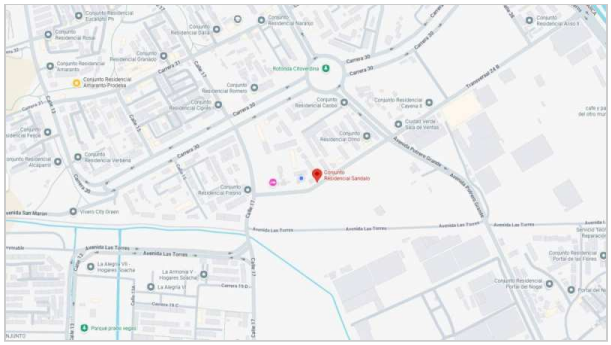

DESCRIPCION DETALLADA DE LAS INSTALACIONES

TIPO DE INMUEBLE	APARTAMENTOS
NUMERO DE TORRES	12
ESTRUCTURA SISMO RESISTENTE	SI
ANO DE CONSTRUCCION	2014
UNIDADES HABITACIONALES	288
PARQUEADEROS CARROS RESIDENTES	98
PARQUEADEROS CARROS VISITANTES	5
PARQUEADEROS MOTOS RESIDENTES	120
PARQUEADEROS MOTOS VISITANTES	45
PARQUEADERO PRIVADO	NO
SALONES COMUNALES	1
LOCALES COMERCIALES	1
OFICINA DE ADMINISTRACION	SI
TANQUE DE AGUA	Sí, dos tanques de 75 metros cúbicos cada uno
PLANTA ELECTRICA	Si tiene planta eléctrica de respaldo.

Torres o Casas 1

Torres o Casas 2

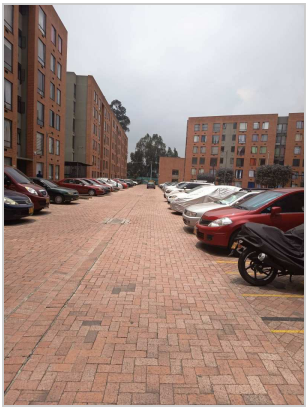

Parqueaderos Carros

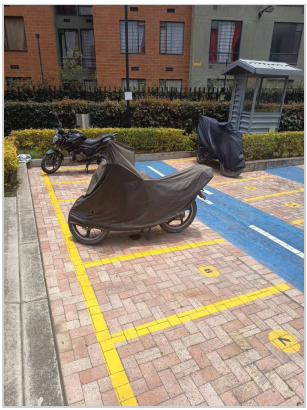

Parqueaderos Motos

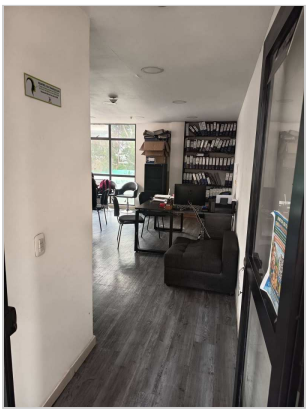

Oficina Administracion

ADMINISTRACION Y PERSONAL

NOMBRE DEL ADMINISTRADOR	Edita Sanabria
HORARIOS DE ADMINISTRACION	Lunes 5 a 9 pm, martes y miércoles 1 a 4 pm, jueves 2 a 5 pm, y sábado 1 a 3 pm.
PERSONAL DE ASEO	Dos operarios
PERSONAL DE VIGILANCIA	2 guardas 2 x 2 + 1 recorredor.

SERVICIOS GENERALES

RUTA DE RESIDUOS SOLIDOS	Desde el cuarto de residuos tiene salida directa a la calle
EMPRESA DE ASEO	Urbaser Soacha S.A. E.S.P.
SERVICIOS SANITARIOS	Agua y alcantarillado
FRECUENCIA RECOLECCION BASURA	martes, jueves y sabado
DETALLE MASCOTAS	Hay información a la vista publicada de la tenencia responsable de mascotas.
DETALLE DEPENDENCIAS	Están señalizadas, como oficina de administración, salón social o cuarto de basuras.

CIRCULACIONES Y ACCESOS

CIRCULACION VEHICULAR

Son zonas amplias, doble calzada en adoquín.

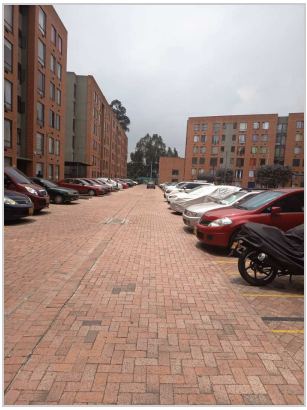

Zona Vehicular

CIRCULACION PEATONAL

En buen estado, señalizadas, aunque no con los colores definidos por normatividad, pero son seguros para residentes y visitantes.

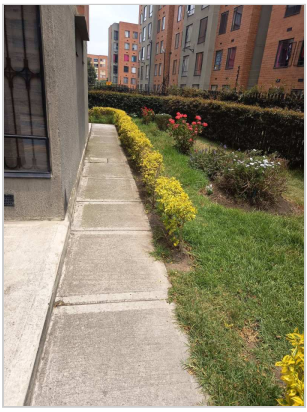

Peatonal 1

Peatonal 2

SALIDAS DE EMERGENCIA

Solo una la salida vehícular

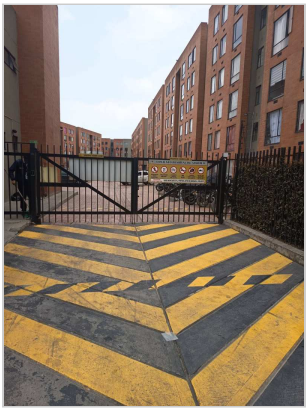

Salida Emergencia 1

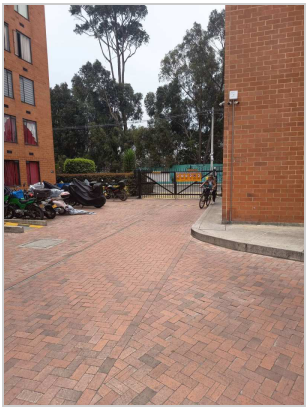

Salida Emergencia 2

INGRESOS PEATONALES

Son adecuados tiene una porteria con recepción

Ingresos Peatonales

ACCESOS VEHICULARES

Los ingresos vehículares son amplios y suficientes, con doble calzada y piso de adoquin

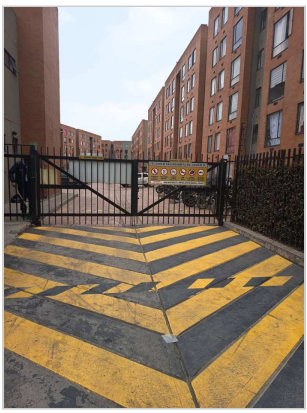

Acceso Vehicular 1

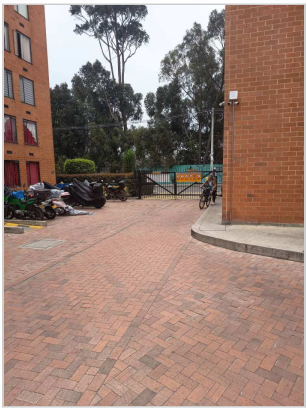

Acceso Vehicular 2

CONCEPTO DEL CONSULTOR - ENTRADAS Y SALIDAS

La puerta vehícular se usa para entradas y salidas de emergencia contando con suficiente amplitud y es adecuada para la evacuación

HIDRANTES

El conjunto cuenta con dos hidrantes junto al cuarto de bombas

ENTORNO

CAI MAS CERCANO	Ciudad verde
ESTACION BOMBEROS MAS CERCANA	Soacha centro

PROVEEDORES

PROVEEDOR DE VIGILANCIA	Sevilin LTDA 860500743-1
PROVEEDOR DE ASEO	Multiservicios Jcm Sas: NIT 900466629
OTROS PROVEEDORES	Ninguno

CONTROL DE VISITANTES

FORMA DE REGISTRO	En la minuta de vigilancia en porteria
PERMITE SABER PERSONAS EN EMERGENCIA	NO
CUENTA CON MEGAFONO	NO

RUTA DE EVACUACION

En buen estado desde la salida de los residentes en las torres, zonas comunes y hasta la porteria

Mapa de evacuacion: No hay mapa de evacuacuación

Ruta Evacuacion 1

Ruta Evacuacion 2

PUNTOS DE ENCUENTRO

Junto al edificio comunal, el espacio designado no tiene peligro de caida de cableado eléctrico ni de objetos.

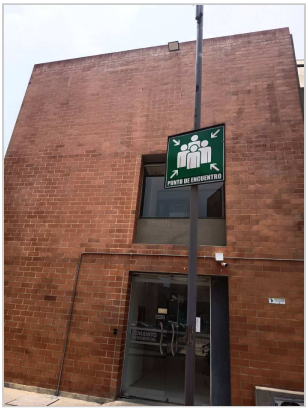

Punto Encuentro 1

Punto Encuentro 2

SISTEMAS DE ALARMA Y EMERGENCIA

SISTEMA DE ALARMA	El sistema de alarma está con modulo de sirena ubicado en la porteria del conjunto
CODIGOS DE ALERTA	Los códigos de alerta y alarma por tonos son señales sonoras diseñadas para comunicar de manera inmediata el nivel de riesgo y orientar la respuesta de los residentes y trabajadores; el tono de alerta, caracterizado por pitidos intermitentes, indica una situación potencial que requiere atención y preparación sin necesidad de evacuar aún, mientras que el tono de alarma, identificado por un sonido continuo y fuerte, señala una emergencia confirmada que exige la evacuación inmediata hacia los puntos de encuentro siguiendo las rutas establecidas; adicionalmente, puede existir un tono o aviso de fin de emergencia que comunica que la situación ha sido controlada y que es seguro regresar, siempre bajo la autorización del personal responsable.
ENERGIA DE EMERGENCIA	El conjunto cuenta con luminarias de emergencia en cada torre en cada piso.
DETECCION DE FUEGO	solo en edificio comunal.
VIAS DE TRANSITO CERCANAS	Transversal 24 b

REALIZACION DEL ANALISIS DE RIESGOS

Objetivo: Identificar y evaluar cuales son aquellos eventos o condiciones que pueden llegar a ocasionar una emergencia en CONJUNTO RESIDENCIAL SANDALO – PROPIEDAD HORIZONTAL, de tal manera que este analisis se convierta en una herramienta para establecer las medidas de prevencion y control de los riesgos asociados.

IDENTIFICACION Y CARACTERIZACION DE PELIGROS Y AMENAZAS

ORIGEN	PELIGRO
NATURAL	Presencia de una falla geologica (Terremotos, sismos)
	Condiciones atmosfericas adversas a la zona (inundaciones, vendavales)
	Incendios Forestales
SOCIAL	Condiciones sociales insatisfechas (atentados terroristas, amenazas)
	Condiciones politicas y sociales de la region (robos)
TECNOLOGICO	Presencia copropiedades vecinas (Explosiones, incendios)
	Almacenamiento de gases toxicos (fugas de sustancias nocivas)
	Inflamabilidad de una sustancia (incendios, explosiones)
	Presencia Aeropuerto (paso de aviones)
	Movilidad vehiculos automotores

PROBABILIDAD DE OCURRENCIA DE LOS PELIGROS

ORIGEN	TIPO	FRECUENCIA
NATURALES	Sismos, caida de estructuras	-
	Inundaciones	-
	Vendavales, granizada, tormentas electricas	-
SOCIALES	Atentados terroristas	-
	Asalto, hurto	-
	Vandalismo	-
TECNOLOGICOS	Incendios	-
	Explosiones	-
	Inhalacion de gases	-
	Falla estructural	-
	Intoxicacion por alimentos	-
	Densidad poblacional	-

RIESGOS NATURALES

SISMOS, CAIDA DE ESTRUCTURAS: Ninguna edificacion, aun las construidas recientemente, se encuentran exentas de ser afectadas por la accion de las vibraciones derivadas del choque de las placas que forman la superficie de la tierra y que se mueven continuamente en direcciones diferentes acumulando y liberando energia que sacude la superficie, fenomeno que se conoce como terremoto, sismo o temblor de tierra. La magnitud e intensidad, las caracteristicas del suelo (suelos blandos o rellenos pueden aumentar la capacidad destructiva en determinadas edificaciones), la resistencia de las edificaciones

(una falla estructural de planta fisica puede hacer colapsar de manera parcial o total estructuras de la edificacion con alteracion directa de su capacidad portante y dano a sus elementos y ocupantes), y la preparacion que se tenga por parte de las personas e instituciones para actuar y reaccionar en forma adecuada, antes, durante y despues del fenomeno, dependen los danos que este cause.
CLASIFICACION DEL RIESGO: PROBABLE

VENDAVALES, GRANIZADA Y TORMENTAS ELECTRICAS: Los cambios climaticos y meteorologicos se pueden encontrar acompanados de vientos, lluvias, granizadas, tormentas electricas. La accion de vientos fuertes no solo puede romper ventanales y levantar tejas en las cubiertas, sino hacer caer antenas y pararrayos. Las tormentas electricas cuando no existe la proteccion de las edificaciones e instalaciones con pararrayos debidamente conectados a tierra pueden traer como consecuencia accidentes fatales de trabajadores y la probabilidad de incendios con perdidas materiales.
CLASIFICACION DEL RIESGO: POCO PROBABLE

INUNDACIONES: Se presentan generalmente despues de una lluvia fuerte o una granizada, por sustraccion de drenajes, por taponamiento de sifones, de desagues o de bajantes de canales; cuando se presenta acumulacion de residuos o basuras o por diametros muy reducidos de los tubos de la caneria; por mala inclinacion de los desniveles hacia los respectivos desagues, o por estar la edificacion en zonas bajas inundables como cerca de rios, lagos o por estar construida en zonas pantanosas. Por presentarse en la capital epocas de fuertes y prolongados inviernos, es muy probable que se presenten este tipo de amenazas.
CLASIFICACION DEL RIESGO: POCO PROBABLE

RIESGOS TECNOLOGICOS

INCENDIO: Entre las amenazas mas importantes se hace referencia a las de incendio, la cual es caracteristica de toda edificacion cuya destinacion sea de caracter industrial, comercial, de servicios o residencia. Esta amenaza no solamente se presenta por una eventual vecindad a fuentes de ignicion o detonacion, fuentes de calor, fuentes electricas, presencia de cargas estaticas y tambien por diferentes cargas combustibles de materiales solidos presentes en las instalaciones del conjunto residencial y a los trabajos que en el se realicen. Debido a que en el conjunto se almacenan diferentes combustibles como vestuario, telones, madera, alfombras, carton, plasticos, equipos de oficina; presencia de gas natural y demas combustibles que pueden ocasionar un incendio de grandes proporciones.
CLASIFICACION DEL RIESGO: MUY PROBABLE

EXPLOSION: Es un riesgo que viene relacionado con el manejo de cargas combustibles del tipo B como el almacenamiento y manipulacion de liquidos y gases inflamables, la reactividad por escape de gases comprimidos como el caso de gas natural, y en el manejo de solventes, lacas, pinturas, Varsol que normalmente emanan gases con propiedades inflamables detonantes lo mismo que eventualmente lo podria hacer pero con menos posibilidad el ACPM.
CLASIFICACION DEL RIESGO: MUY PROBABLE

FALLA ESTRUCTURAL: La vulnerabilidad estructural se encuentra determinada por la capacidad de soporte vertical y resistencia a cargas horizontales de la edificacion, la cual en terminos generales presenta buen aspecto. Un gran porcentaje de las instalaciones esta construido en muros de ladrillo y cemento, pisos en cemento, techos en placa de concreto. Con el objeto de determinar la capacidad sismo resistente de las edificaciones se recomienda realizar un estudio tecnico de las mismas y conforme a su valoracion reforzar las estructuras o realizar las modificaciones arquitectonicas necesarias, en consonancia con las exigencias del Reglamento Colombiano de Construccion Sismo Resistente NSR-10, adoptado mediante el Decreto 926 de 2010 y sus actos modificatorios, el cual constituye la norma tecnica vigente en Colombia para el diseno y construccion sismo resistente de edificaciones.
CLASIFICACION DEL RIESGO: POCO PROBABLE

INTOXICACIONES POR INHALACION DE VAPORES: Estas afectaciones en la salud se pueden causar debido a la acumulacion de gases nocivos para las personas, esto se puede agravar en el caso del parqueadero de vehiculos del conjunto residencial si no se cuenta con la cultura de la revision periodica de los vehiculos automotores y si las personas se quedan bajo periodos largos en este sitio, para lo cual se hace necesario implementar la cultura de esperar que los propietarios de los vehiculos realicen el calentamiento del motor en un area ventilada.
CLASIFICACION DEL RIESGO: POCO PROBABLE

RIESGOS SOCIALES

VANDALISMO: Por la gran descomposicion social que se vive hoy en dia esta es una de las amenazas con un riesgo de probabilidad considerable sin que tenga que ver el tipo de copropiedad o area habitacional que pueda ser afectada es simplemente el deseo de producir panico y sembrar el miedo entre la poblacion. La probabilidad que suceda esta amenaza es poco probable debido a la ubicacion que presenta el conjunto residencial, sin embargo, se debe considerar que existen muchas formas de hacerlo: a traves de paquetes, de sobres, de vehiculos y de variedad de articulos incluyendo extintores.
CLASIFICACION DEL RIESGO: PROBABLE

ATENTADOS TERRORISTAS: En este se incluyen aquellas acciones en que ademas de bombas, o proyectiles dirigidos desde cierta distancia hacia algun objetivo en particular y que generalmente puede afectar instalaciones o viviendas aledanas y ajenas a las que se proponlan hacer dano sin que por eso importe algo tambien puede tratarse de acciones de que inciten a sembrar terror en la poblacion esto puede incluir acciones como el secuestro ya sea por grupos organizados como la guerrilla o bandas criminales.
CLASIFICACION DEL RIESGO: PROBABLE

ASALTO Y HURTO: Existe la posibilidad de tener este riesgo principalmente en horas nocturnas ocasionado por la gran inseguridad que se presenta en la actualidad en el Distrito Capital, pero es importante acotar que el conjunto residencial cuenta con un sistema de vigilancia privado contratado para salvaguardar los bienes y servicios de los residentes pero esto se limita solo a la propiedad horizontal, esto no desconoce la problematica que se presenta en las areas perimetrales del sector del conjunto residencial.
CLASIFICACION DEL RIESGO: PROBABLE

CARGA COMBUSTIBLE

La edificacion presenta diferentes tipos de material combustible, segun sus caracteristicas:

CLASE A

Papel: en documentos, informes, papeleria, archivo en oficinas administrativas (facturacion, contabilidad, tesoreria y recepcion) y demas documentos que hagan parte del personal administrativo y de los residentes.
Carton: En los puntos de acopio de los residuos solidos, y en los diferentes empaques que se encuentren en el conjunto residencial.
Telas: En apartamentos, salones de recepcion y areas de atencion al publico dentro del conjunto residencial.
Madera: en muebles, sillas, puertas, divisiones, en las areas de los apartamentos, areas de recreacion, administracion y recepcion.
Materiales acrilicos: en computadores, impresoras, telefonos, calculadoras.
Cuero: en algunas sillas de los apartamentos.

CLASE B

Solventes, pinturas, esmaltes, vinilos, quimicos (area piscina y/o contratistas de aseo y mantenimiento).
Liquidos inflamables (Gasolina, ACPM).
Gas natural el cual se distribuye a todos los apartamentos y demas equipos que funcionan en el conjunto residencial.

CLASE C

Redes electricas energizadas, tomas, interruptores y luminarias en todas las instalaciones. Cuarto de contadores en el parqueadero.
Computadores, impresoras, telefonos, televisores, DVD entre otros. Area de materiales con los que se realizan los arreglos locativos. Equipos de bombeo del agua.
Planta electrica en el parqueadero.

RECOMENDACIONES SEGUN EL TIPO DE COMBUSTIBLE

Las siguientes recomendaciones estan encaminadas a disminuir el riesgo de presentarse una emergencia en el conjunto residencial, la cual debe ser aplicada por todo el personal que reside y realiza diferentes actividades propias o derivadas de su oficio.

PARA RIESGO CLASE A:
Evitar cajas con papeleria y documentos bajo las mesas. Utilizar archivadores y bibliotecas unicamente.
No almacenar cajas con material tipo A cerca de bombillos incandescentes (minimo 50 CMS de distancia).
No dejar trapos, pedazos de estopa con grasa, cera o Varsol por fuera de recipientes metalicos cerrados.
No dejar cerca de estufas, grecas, hornos o cafeteras prendidas: limpiones, trapos o coge ollas.
No usar papeles para encender la estufa.
No almacenar papeles impregnados de liquidos inflamables (Gasolina, ACPM, Varsol, Pinturas, Grasa y demas elementos que pueda ocasionar una ignicion o incendio.

PARA RIESGOS CLASE B:
Disponer de un lugar ventilado y en buenas condiciones de orden y aseo para almacenar todos los elementos que se requieren en el conjunto residencial para labores de mantenimiento.
Guardar todos los materiales inflamables en recipientes hermeticos y dentro de gabinetes metalicos con puerta.
Todo recipiente que contenga algun liquido inflamable debe encontrarse rotulado especificando su nombre comercial y en lo posible las fichas de seguridad de los productos.
Mantener materiales inflamables en lugares aireados y alejados de fuentes de calor o de tomas o instalaciones electricas de riesgo.
Evitar el uso de gas propano en areas cerradas.
Se debe tener un kit anti derrames en el conjunto en caso de presentarse un derrame especialmente en el area del parqueadero.

PARA RIESGOS CLASE C:
Evitar el uso de elementos para produccion de calor en areas donde pueda acumularse material combustible como papel, plasticos, telas y madera principalmente, y dejarlos desconectados en horas de la noche, los equipos electricos.
Identificar cajas de tacos de corriente en todos los lugares donde se ubiquen.
Restringir la entrada a las areas de cuartos electricos de mediana o alta tension.
Realizar revisiones periodicas de posibles humedades que se encuentren en cercania a algun elemento electrico esto se puede presentar en las areas comunes como al interior de los apartamentos o casas.

PROCEDIMIENTOS OPERATIVOS NORMALIZADOS (PON)

Los siguientes Procedimientos Operativos Normalizados (PON) establecen las acciones estandarizadas que deben ejecutarse ante cada tipo de emergencia identificada. Cada PON esta estructurado con objetivo, alcance, definiciones, responsables, procedimiento paso a paso, medidas preventivas y recomendaciones, conforme al Decreto 1072 de 2015 art. 2.2.4.6.25 y las directrices de la UNGRD.

NOTA ACLARATORIA SOBRE LA BRIGADA DE EMERGENCIA EN PROPIEDAD HORIZONTAL

Conforme al Decreto 1072 de 2015 art. 2.2.4.6.25 y la Resolucion 0256 de 2014, toda copropiedad debe conformar una Brigada de Prevencion, Preparacion y Respuesta ante Emergencias. En el contexto real de la propiedad horizontal residencial, esta Brigada esta integrada por **residentes y personal contratista voluntario** (vigilancia, aseo, mantenimiento) que reciben **capacitacion teorico-practica basica** en: primeros auxilios, tipos y manejo de extintores, control de conatos de incendio, protocolos de evacuacion e instruccion para el Simulacro Nacional de Evacuacion anual.

La Brigada de la copropiedad **no sustituye a los organismos oficiales de socorro**. Su funcion es contener el evento en su fase inicial, proteger vidas y facilitar la llegada y actuacion de Bomberos, Policia, Cruz Roja y Defensa Civil. Las acciones de rescate tecnico, busqueda en estructuras colapsadas, manejo de materiales peligrosos, desactivacion de artefactos explosivos y cualquier intervencion que requiera equipamiento especializado corresponden exclusivamente a las entidades oficiales.

El presente Plan reconoce que CONJUNTO RESIDENCIAL SANDALO – PROPIEDAD HORIZONTAL cuenta con **una sola Brigada de Emergencia** para toda la copropiedad, y que todas las referencias a brigadistas, coordinadores de evacuacion o grupos funcionales se entienden aplicadas al personal efectivamente capacitado y disponible al momento del evento. Donde no haya brigada constituida, las funciones operativas iniciales seran asumidas por el **personal de vigilancia en turno**, con el respaldo del Administrador y de los residentes voluntarios capacitados.

PON CODIGO 01 — Incendio en areas comunes o unidades privadas

Objetivo: Establecer las acciones estandarizadas que la brigada de emergencia (ver Nota Aclaratoria al inicio de los Procedimientos Operativos Normalizados), el personal de vigilancia en porteria y los residentes deben ejecutar ante la presencia de fuego incipiente o declarado en zonas comunes o unidades privadas del conjunto, con el fin de proteger la vida, controlar el evento en su fase inicial cuando sea posible y coordinar la intervencion del Cuerpo Oficial de Bomberos conforme a la Ley 1523 de 2012.

Alcance: Aplica a la totalidad del personal de vigilancia, administracion, brigada de la copropiedad, contratistas, residentes, propietarios y visitantes que se encuentren dentro de las areas comunes y privadas del conjunto residencial al momento de presentarse un conato o incendio declarado de cualquier clase (A, B, C o K).

Definiciones clave:

Conato de incendio: Fuego de pequenas proporciones que puede ser controlado de forma inmediata con un extintor portatil por personal capacitado, sin requerir intervencion de bomberos.

Incendio declarado: Fuego que ha superado la fase incipiente, presenta propagacion activa y requiere intervencion del Cuerpo Oficial de Bomberos y evacuacion total o parcial de la edificacion.

Clases de fuego: Clase A solidos comunes, Clase B liquidos y gases inflamables, Clase C equipos energizados, Clase K aceites y grasas de cocina, conforme a NTC 2885.

Punto de encuentro: Sitio externo previamente definido y senalizado donde se reunen los ocupantes evacuados para realizar conteo y verificacion.

PASS: Tecnica de operacion del extintor portatil: Halar el pasador, Apuntar a la base del fuego, Apretar la palanca, Sacudir de lado a lado.

Responsables de la ejecucion:

Actores internos del conjunto: Personal de vigilancia en porteria (primera respuesta) | Brigada de la copropiedad o residentes/contratistas capacitados | Administrador del conjunto (notificacion y coordinacion)

Organismos de socorro: Bomberos — linea 119

Procedimiento:

1. Quien detecte el evento debe dar aviso inmediato a la porteria por intercomunicador o presencialmente, indicando ubicacion exacta (torre, piso, apartamento o area), tipo de material involucrado y presencia de personas.

2. El personal de vigilancia en porteria activa el sistema de alarma sonora del conjunto y anuncia por el canal de comunicacion interna la clave establecida (Codigo Rojo) sin generar panico, y registra la hora exacta en la minuta.

3. La brigada de la copropiedad se desplaza al sitio con el equipo basico de control (extintor adecuado a la clase de fuego, linterna y radio), evalua si se trata de conato controlable o incendio declarado y notifica al Administrador.

4. Si es conato y se cuenta con extintor adecuado a la clase de fuego, un brigadista o residente capacitado en uso de extintores procede a la extincion aplicando la tecnica PASS, manteniendo siempre una via de escape a la espalda.

5. Si el fuego involucra equipos energizados (Clase C), se debe desenergizar el area desde el tablero general antes de cualquier intervencion y utilizar unicamente extintor de CO2 o polvo quimico seco multiproposito.

6. Si el fuego es declarado o supera la capacidad de control inicial, el personal de vigilancia o el Administrador activa de inmediato la linea 119 (Bomberos), suministrando direccion exacta, punto de referencia, tipo de evento y numero estimado de personas.

7. El personal disponible de la brigada y la vigilancia orientan la salida ordenada de los ocupantes por las rutas senalizadas conforme a NTC 1700, priorizando personas con movilidad reducida, ninos, gestantes y adultos mayores, sin uso de ascensores.

8. El personal de vigilancia despeja el acceso vehicular y peatonal para facilitar el ingreso de las maquinas de bomberos, y mantiene libre el hidrante mas cercano.

9. En el punto de encuentro se realiza el conteo de ocupantes y se reporta a los organismos de socorro cualquier persona faltante o atrapada.

10. Una vez controlado el evento, ninguna persona puede reingresar hasta que Bomberos certifique que la edificacion es segura y se descarte riesgo de reignicion o estructural.

11. El Administrador levanta informe del evento dentro de las 24 horas siguientes, incluyendo causa probable, tiempo de respuesta, danos, lesionados y acciones correctivas, y lo remite al consejo de administracion conforme al Decreto 1072/2015 art. 2.2.4.6.25.

Medidas preventivas:

• Realizar mantenimiento anual certificado a la red contra incendio, gabinetes y extintores conforme a NTC 2885 y NSR-10 Titulo J.

• Mantener libres de obstrucciones las rutas de evacuacion, escaleras de emergencia y puertas cortafuego en todo momento.

• Inspeccionar trimestralmente las instalaciones electricas comunes y exigir certificacion RETIE en intervenciones.

• Prohibir el almacenamiento de liquidos inflamables en cuartos de basura, parqueaderos y zonas de servicios.

• Capacitar a la brigada minimo dos veces al ano en uso de extintores y control de conatos, conforme a Resolucion 0256 de 2014.

• Realizar simulacro general de evacuacion por incendio al menos una vez al ano.

Recomendaciones:

• No utilizar agua sobre fuegos Clase B, C ni K bajo ninguna circunstancia.

• Verificar mensualmente que los extintores se encuentren cargados, senalizados y a una altura no mayor a 1.50 m del piso.

• Difundir entre los residentes el codigo de emergencia y el punto de encuentro mediante carteleras y reuniones de copropietarios.

• Registrar en bitacora toda activacion del sistema, incluso simulacros y falsas alarmas.

Adendo personalizado para CONJUNTO RESIDENCIAL SANDALO – PROPIEDAD HORIZONTAL:

Para el Conjunto Residencial Sandalo, compuesto por 12 torres con 288 apartamentos construidos en 2014, el control inicial de conatos de incendio se apoya en los 75 extintores tipo ABC distribuidos en areas comunes y torres. Los 2 guardas de turno activaran la sirena ubicada en la porteria como primera accion de alerta a todos los ocupantes. Los gabinetes hidraulicos instalados en el conjunto constituyen el recurso primario de extincion en areas comunes. Los 2 operarios de aseo apoyan el despeje de rutas de evacuacion. El botiquin ubicado en los casilleros de porteria debe estar accesible para atencion de lesiones leves derivadas del evento.

PON CODIGO 02 — Sismo / Terremoto

Objetivo: Definir las acciones de autoproteccion y respuesta que deben adoptar los ocupantes del conjunto residencial antes, durante y despues de un movimiento telurico, garantizando la proteccion de la vida, la evaluacion estructural posterior y la activacion oportuna del plan de evacuacion conforme a la Ley 1523 de 2012 y las directrices de la UNGRD.

Alcance: Aplica a todos los residentes, propietarios, visitantes, contratistas, integrantes de la brigada (ver Nota Aclaratoria al inicio de los Procedimientos Operativos Normalizados), personal de vigilancia y administracion presentes en cualquier area del conjunto al momento de un evento sismico, sin importar la magnitud percibida del mismo.

Definiciones clave:

Sismo: Vibracion de la corteza terrestre originada por la liberacion subita de energia, que se transmite en forma de ondas y puede causar danos estructurales o personales.

Replica: Sismo de menor magnitud que ocurre despues del sismo principal en la misma zona, pudiendo persistir por dias o semanas.

Triangulo de vida: Espacio seguro que se forma junto a estructuras solidas (muros de carga, columnas) donde una persona puede protegerse de caida de elementos.

Zona segura interna: Sitio dentro de la edificacion alejado de ventanas, lamparas, repisas y mobiliario alto, junto a muros estructurales.

Evaluacion habitabilidad: Inspeccion tecnica posterior al sismo para determinar si una edificacion puede ser ocupada nuevamente, realizada por ingeniero estructural externo o equipo oficial de evaluacion de danos.

Responsables de la ejecucion:

Actores internos del conjunto: Personal de vigilancia en porteria | Brigada de la copropiedad (residentes y contratistas capacitados) | Administrador del conjunto (notificacion)

Organismos de socorro: Bomberos — linea 119 (busqueda y rescate tecnico) | Defensa Civil — linea 144 (busqueda y rescate) | Cruz Roja — linea 132 (atencion a heridos)

Procedimiento:

1. Durante el sismo, ningun ocupante debe intentar evacuar mientras dure el movimiento. Se debe ubicar la zona segura interna mas cercana, alejada de ventanas, fachadas, lamparas y mobiliario que pueda caer.

2. Aplicar la tecnica de autoproteccion: agacharse, cubrir cabeza y cuello con ambos brazos y sujetarse de un elemento estable, o ubicarse en triangulo de vida junto a muros estructurales.

3. Si la persona se encuentra en cama, permanecer en ella cubriendo la cabeza con almohada. Si esta en silla de ruedas, frenar la silla y proteger cabeza y cuello.

4. En parqueaderos o vias internas, detener el vehiculo lejos de postes, arboles, fachadas y puentes; permanecer dentro con cinturon de seguridad puesto.

5. Una vez cesado el movimiento, el personal de vigilancia y los brigadistas disponibles verifican novedades en las areas comunes. La vigilancia desenergiza el ascensor y cierra las llaves generales de gas si estan accesibles y seguras.

6. La brigada y la vigilancia orientan la salida controlada por las escaleras hacia el punto de encuentro externo, NUNCA por ascensores, atendiendo prioritariamente a personas con movilidad reducida.

7. La brigada realiza inspeccion visual rapida de columnas, muros estructurales, escaleras y juntas de dilatacion en busca de fisuras, desplomes o desprendimientos. Cualquier dano significativo se reporta de inmediato.

8. En el punto de encuentro se realiza censo de ocupantes. Las personas faltantes se reportan a Defensa Civil (144) y Bomberos (119), quienes son los responsables oficiales de la busqueda y rescate tecnico; la brigada de la copropiedad NO ejecuta rescate en estructuras colapsadas.

9. Se atienden lesionados con el botiquin de primeros auxilios, priorizando hemorragias, fracturas y crisis emocionales. Los casos graves se trasladan o se solicita ambulancia al 123.

10. Ningun ocupante puede reingresar a la edificacion hasta que un ingeniero estructural externo o el equipo oficial de evaluacion verifique la habitabilidad de la estructura.

11. La administracion mantiene informados a los residentes sobre replicas, instrucciones de las autoridades y horarios de reingreso, utilizando los canales oficiales de comunicacion.

Medidas preventivas:

• Asegurar al muro biblioteca, estantes altos, televisores y elementos pesados en zonas comunes y, mediante recomendacion, en unidades privadas.

• Identificar y senalizar las zonas seguras internas y rutas de evacuacion en cada piso conforme a NTC 1700.

• Realizar simulacro nacional de sismo cada ano coordinado con la UNGRD.

• Mantener actualizado el censo de residentes con condicion especial de salud o movilidad reducida.

• Garantizar el cumplimiento de la NSR-10 en cualquier intervencion estructural.

Recomendaciones:

• No correr, no gritar, no usar ascensores durante ni despues del sismo.

• Tener en cada unidad un kit basico de emergencia con linterna, radio a pilas, agua y silbato.

• Conocer la ubicacion de las llaves generales de agua, gas y energia de la unidad privada.

• Atender unicamente la informacion oficial de UNGRD, IDIGER o Cruz Roja, evitando rumores en redes sociales.

Adendo personalizado para CONJUNTO RESIDENCIAL SANDALO – PROPIEDAD HORIZONTAL:

El Conjunto Residencial Sandalo, ubicado en Soacha, Cundinamarca, zona de amenaza sismica intermedia-alta segun NSR-10, cuenta con construccion sismorresistente del ano 2014, lo que reduce la vulnerabilidad estructural de sus 12 torres. Ante un evento sismico, los 2 guardas activan la alarma desde porteria y coordinan la evacuacion de las 288 unidades habitacionales hacia los puntos de encuentro establecidos. Concluido el movimiento, el personal de vigilancia y los operarios de aseo realizan recorrido de inspeccion por torres para detectar danos visibles, fugas de gas o personas atrapadas, reportando novedades a la administracion antes de permitir el reingreso.

PON CODIGO 03 — Asalto, hurto o intrusion armada

Objetivo: Establecer el protocolo de respuesta no confrontacional ante un evento de asalto, hurto o intrusion armada en areas comunes o privadas del conjunto residencial, privilegiando la proteccion de la vida y la integridad fisica de los ocupantes sobre cualquier bien material, y coordinando oportunamente con la Policia Nacional a traves del personal de vigilancia en porteria.

Alcance: Aplica al personal de vigilancia, administracion, residentes, visitantes y contratistas que se encuentren en el conjunto al momento de un intento o consumacion de hurto, asalto a mano armada, secuestro o intrusion violenta de personas ajenas al conjunto.

Definiciones clave:

Hurto: Apoderamiento de cosa mueble ajena con animo de aprovecharse de ella, conforme al Codigo Penal Colombiano.

Asalto a mano armada: Hurto agravado mediante el uso o amenaza de armas de fuego, cortopunzantes o contundentes contra una o varias victimas.

Intrusion: Ingreso no autorizado y por la fuerza de personas ajenas al conjunto a las areas privadas o comunes de uso restringido.

Codigo silencioso: Senal discreta que activa el personal de vigilancia para alertar a la central de monitoreo o porteria sin que el agresor lo perciba.

Boton de panico: Dispositivo fisico o digital conectado a central de monitoreo o cuadrante de Policia que permite alertar de manera inmediata.

Responsables de la ejecucion:

Actores internos del conjunto: Personal de vigilancia de la empresa de seguridad (primera y principal respuesta) | Administrador del conjunto (notificacion posterior al evento)

Contratistas externos: Empresa de monitoreo o central de alarmas (si existe contrato activo)

Organismos de socorro: Policia Nacional — linea 123 (llamada ejecutada por la vigilancia)

Procedimiento:

1. Ante la deteccion del evento, NINGUNA persona debe enfrentar a los agresores. La consigna principal es preservar la vida, obedecer las indicaciones del agresor y evitar movimientos bruscos o miradas directas.

2. El personal de vigilancia, sin alertar al agresor, activa el boton de panico o el codigo silencioso establecido con la central de monitoreo. La llamada a la linea 123 la ejecuta directamente el vigilante desde la porteria, dado que el Administrador rara vez esta presente en el momento del evento.

3. Si es posible y seguro, otro miembro del personal observa y memoriza caracteristicas fisicas de los agresores: cantidad, contextura, vestimenta, armas, vehiculo, placas y direccion de huida.

4. Los residentes que perciban el evento desde sus apartamentos deben asegurar las puertas, alejarse de ventanas, llamar discretamente a la linea 123 e indicar direccion exacta del conjunto, torre y piso.

5. Bajo ninguna circunstancia se debe activar la alarma sonora general ni anunciar el evento por intercomunicador, ya que esto puede precipitar reaccion violenta del agresor.

6. El personal de vigilancia debe abstenerse de perseguir a los agresores, hacer disparos o intentar recuperar bienes. Su funcion es resguardar a las personas y esperar la llegada de la autoridad.

7. Una vez los agresores abandonen el conjunto, el vigilante cierra los accesos, registra hora exacta en la minuta y comunica la situacion al Administrador y a la central de monitoreo.

8. Se atienden a las victimas en sitio seguro: verificar lesiones, estado emocional y necesidades inmediatas. Si hay heridos, llamar al 123 solicitando ambulancia.

9. Cuando llegue la Policia, se entrega la informacion recopilada (descripciones, videos del CCTV, testimonios) y se facilita el recorrido para inspeccion ocular y recoleccion de evidencia.

10. La administracion brinda acompanamiento a las victimas para la presentacion de la denuncia ante Fiscalia o URI, y registra el evento en la bitacora de seguridad del conjunto.

11. El Administrador analiza el caso posteriormente, identifica fallas y aprueba medidas correctivas (refuerzo de iluminacion, CCTV, revision de protocolos).

Medidas preventivas:

• Mantener operativo el sistema de CCTV con grabacion minima de 30 dias y cobertura de accesos, parqueaderos y zonas comunes criticas.

• Verificar identidad de visitantes con anuncio previo del residente antes de permitir el ingreso.

• Capacitar al personal de vigilancia en protocolos no confrontacionales y manejo del boton de panico.

• Coordinar con el Cuadrante de Policia Nacional rondas periodicas y frentes de seguridad ciudadana.

• Mantener iluminacion adecuada en accesos, parqueaderos y zonas perimetrales.

• Revisar periodicamente cerraduras, talanqueras, citofonos y cerca electrica.

Recomendaciones:

• No exhibir objetos de valor en areas comunes ni en redes sociales.

• Evitar resistencia fisica o verbal ante agresores armados.

• Conocer el numero del cuadrante de Policia y tenerlo visible en porteria.

• Reportar a la administracion cualquier persona, vehiculo o conducta sospechosa.

Adendo personalizado para CONJUNTO RESIDENCIAL SANDALO – PROPIEDAD HORIZONTAL:

En el Conjunto Residencial Sandalo, el esquema de vigilancia compuesto por 2 guardas en turno 2x2 mas 1 recorredor representa el primer nivel de respuesta ante asalto, hurto o intrusion armada. Ante la activacion de esta emergencia, el guarda de porteria accionara la sirena ubicada en ese punto como senal de alerta interna, absteniendose de confrontar a los agresores. El recorredor interrumpira su ronda y se protegera en lugar seguro. Se comunicara de inmediato a la linea de emergencias 123 y a la empresa de vigilancia contratada. Los 2 operarios de aseo se confinaran en el area donde se encuentren hasta recibir instruccion de la autoridad competente.

PON CODIGO 04 — Inundacion por lluvia desbordada o parqueadero inundado

Objetivo: Establecer el procedimiento para atender eventos de inundacion en areas comunes del conjunto, considerando las dos causas realmente frecuentes en propiedad horizontal residencial: (a) lluvia desbordada que ingresa a sotanos, parqueaderos o primeros pisos, y (b) parqueadero inundado por acumulacion de aguas lluvia o por dano de tuberia interna. La brigada (ver Nota Aclaratoria al inicio de los Procedimientos Operativos Normalizados) garantiza la proteccion de personas, equipos electricos y la integridad estructural de la edificacion.

Alcance: Aplica a sotanos, parqueaderos, cuartos de bombas, cuartos electricos, ascensores, zonas comunes en general y unidades privadas afectadas. Involucra al personal de vigilancia en porteria, a la brigada de la copropiedad, a la administracion y a los residentes.

Definiciones clave:

Inundacion por lluvia desbordada: Acumulacion de agua proveniente de precipitaciones intensas que supera la capacidad de bajantes, sumideros o rejillas perimetrales e ingresa a areas del conjunto.

Parqueadero inundado: Acumulacion de agua en sotanos o parqueaderos por lluvia que ingresa desde rampas o por rotura/fuga de tuberia interna del conjunto.

Reflujo: Retorno de aguas servidas desde el alcantarillado hacia las instalaciones internas por sobrecarga del sistema externo.

Llave de paso general: Valvula que permite cortar el suministro principal de agua del conjunto o de una unidad especifica.

Riesgo electrico por inundacion: Peligro de electrocucion por contacto del agua con instalaciones, tableros o equipos energizados.

Responsables de la ejecucion:

Actores internos del conjunto: Personal de vigilancia en porteria | Brigada de la copropiedad | Administrador del conjunto (coordinacion)

Contratistas externos: Aseguradora de la copropiedad (reclamacion posterior)

Organismos de socorro: Bomberos — linea 119 (achique, contencion) | Defensa Civil — linea 144

Procedimiento:

1. Quien detecte la inundacion debe avisar de inmediato a la porteria indicando ubicacion exacta, nivel del agua y causa aparente: lluvia desbordada ingresando por rampas/rejillas, o acumulacion en parqueadero por lluvia o por dano visible de tuberia interna.

2. El personal de vigilancia registra el evento en la minuta y comunica al Administrador y a los brigadistas disponibles. Si la inundacion se presenta cerca de tableros o equipos energizados, la vigilancia ejecuta el corte de energia de las zonas afectadas desde el tablero general, maniobra que es de su responsabilidad directa.

3. Si la causa es lluvia desbordada: la brigada y la vigilancia verifican sumideros, rejillas y bajantes obstruidos, retirando hojas, basura u objetos que impidan el drenaje.

4. Si la causa es parqueadero inundado por dano de tuberia interna: la brigada localiza la llave de paso general o la valvula sectorizada de la zona afectada y procede a cerrarla para detener el flujo.

5. Se prohibe terminantemente el ingreso de personas al area inundada hasta verificar que esta desenergizada y que el nivel del agua no represente riesgo de arrastre o caida.

6. Si la inundacion afecta el foso del ascensor, la vigilancia lo desenergiza de inmediato y el equipo permanece fuera de servicio hasta inspeccion tecnica de la empresa mantenedora.

7. La brigada activa las bombas de achique existentes o solicita apoyo de Bomberos (119) cuando el volumen de agua supere la capacidad propia o exista riesgo para la edificacion.

8. Se evacuan los vehiculos del parqueadero afectado, siempre que el acceso sea seguro. Se prioriza el resguardo de personas sobre bienes materiales.

9. Se protegen documentos, equipos electronicos y bienes de valor en las unidades afectadas, trasladandolos a niveles superiores.

10. Una vez controlada la causa, la brigada realiza secado, limpieza y desinfeccion del area, y solo se reenergiza cuando se verifique que las instalaciones electricas estan secas.

11. El Administrador documenta el evento con fotografias, hora, causa, danos y acciones tomadas, informa a la aseguradora y al consejo de administracion para reclamacion y acciones correctivas. Cuando la inundacion haya sido prolongada o afecte cimentacion, muros o losas, se solicita inspeccion estructural externa.

Medidas preventivas:

• Realizar mantenimiento semestral a bajantes, canales, sumideros y rejillas perimetrales para evitar lluvia desbordada.

• Inspeccionar trimestralmente tanques de almacenamiento, valvulas, bombas y red hidraulica interna para detectar fugas potenciales en parqueaderos.

• Mantener libres y operativas las bombas de achique en sotanos y cuartos de bombas.

• Verificar el estado de empaques, sellos y juntas de tuberias en cuartos comunes.

• Disponer de llaves para todas las valvulas sectorizadas en porteria, debidamente identificadas.

Recomendaciones:

• No caminar sobre areas inundadas si no se ha desenergizado el sector.

• No utilizar el ascensor durante o despues de una inundacion en sotanos hasta certificacion tecnica.

• Reportar fugas menores de inmediato para evitar danos mayores.

• Mantener actualizado el plano hidraulico del conjunto en la oficina de administracion.

> **Adendo personalizado para CONJUNTO RESIDENCIAL SANDALO – PROPIEDAD HORIZONTAL:**
>
> El Conjunto Residencial Sandalo, por su ubicacion en Soacha, Cundinamarca, presenta exposicion a eventos de inundacion asociados a lluvias intensas, especialmente en parqueaderos y zonas de acceso. Los dos tanques de almacenamiento de 75 metros cubicos cada uno deben ser inspeccionados para verificar ausencia de desbordamiento o contaminacion. Los 2 guardas en turno restringiran el acceso a zonas anegadas y activaran la alarma en porteria si el nivel de agua representa riesgo para ocupantes. Los operarios de aseo apoyaran el despeje de sumideros y canales. Se suspendera el suministro electrico en areas afectadas coordinando con la planta electrica de respaldo para garantizar servicios esenciales.

PON CODIGO 05 — Vendaval, granizada o tormenta electrica

Objetivo: Definir las acciones a seguir ante eventos meteorologicos extremos como vendavales, granizadas, tormentas electricas o lluvias torrenciales, con el fin de proteger la integridad de personas, bienes, fachadas, cubiertas y zonas comunes del conjunto residencial. La brigada de la copropiedad (ver Nota Aclaratoria al inicio de los Procedimientos Operativos Normalizados) ejecuta las acciones iniciales de resguardo.

Alcance: Aplica a todas las personas presentes en el conjunto durante un evento meteorologico extremo, asi como al personal de vigilancia, brigada y administracion responsables de la respuesta inicial y resguardo de los ocupantes.

Definiciones clave:

Vendaval: Viento muy fuerte con velocidades superiores a 60 km/h capaz de derribar arboles, antenas y elementos no asegurados.

Granizada: Precipitacion de agua en estado solido que puede causar danos en cubiertas, vehiculos y vegetacion.

Tormenta electrica: Fenomeno atmosferico con descargas electricas (rayos) acompanado generalmente de lluvia y viento.

Resguardo: Accion de proteger a las personas en zonas internas del edificio, alejadas de ventanas, ventanales, fachadas y elementos colgantes.

SPDA: Sistema de Proteccion contra Descargas Atmosfericas, conjunto de pararrayos, bajantes y sistema de tierra conforme a NTC 4552.

Responsables de la ejecucion:

Actores internos del conjunto: Personal de vigilancia en porteria | Brigada de la copropiedad | Administrador del conjunto

Organismos de socorro: Bomberos — linea 119 (caida de arboles, estructuras colapsadas) | Defensa Civil — linea 144

Procedimiento:

1. Al detectar cambio brusco de las condiciones del tiempo, el personal de vigilancia comunica por intercomunicador a los residentes la recomendacion de resguardo al interior del edificio y de retirar elementos sueltos de balcones.

2. La brigada cierra ventanas, puertas y compuertas en areas comunes, asegura toldos, sombrillas, materas, banderas y mobiliario exterior que pueda ser arrastrado por el viento.

3. Se desenergizan equipos sensibles (ascensores, antenas, equipos de gimnasio) cuando la tormenta electrica sea severa, para prevenir danos por sobretension.

4. Los residentes deben permanecer al interior de sus apartamentos, en zonas internas alejadas de ventanas, ventanales, espejos, balcones y elementos metalicos. No utilizar duchas ni grifos durante tormenta electrica intensa.

5. Ningun ocupante debe permanecer en piscinas, zonas verdes, canchas, parques infantiles, terrazas NI en parqueaderos durante el evento. Bajo NINGUNA circunstancia se debe evacuar hacia parqueaderos o zonas abiertas durante el vendaval, pues alli estan expuestos a caida de arboles, postes, vidrios y objetos voladores. El resguardo debe hacerse SIEMPRE en zonas internas del edificio.

6. El personal de vigilancia inspecciona visualmente bajantes, sumideros, antenas, fachadas y cubiertas durante y despues del evento, reportando cualquier desprendimiento o acumulacion de agua o granizo.

7. Si caen arboles, postes o ramas que obstruyan vias o bloqueen accesos, se senalizan y se solicita apoyo de Bomberos (119) o de la empresa contratada para mantenimiento de zonas verdes.

8. Si una persona resulta lesionada por impacto de elementos voladores o granizo, se atiende con el botiquin y se solicita ambulancia al 123 cuando sea necesario.

9. Una vez cesado el evento, la brigada realiza inspeccion detallada de cubiertas, tanques elevados, tejados, ventanales y antenas en busca de danos estructurales o filtraciones.

10. La administracion documenta el evento, los danos materiales y las acciones tomadas, informa a la aseguradora y solicita los mantenimientos correctivos requeridos.

Medidas preventivas:

• Realizar mantenimiento semestral a cubiertas, canales, bajantes y antenas de television.

• Verificar anualmente el sistema SPDA conforme a NTC 4552.

• Podar arboles en riesgo de caer sobre vias internas, vehiculos o edificaciones.

• Asegurar materas, mobiliario exterior y elementos colgantes en balcones de unidades privadas.

• Monitoreo previo del tiempo: consultar como fuentes oficiales de informacion meteorologica al IDEAM y a la UNGRD, que emiten alertas tempranas.

Recomendaciones:

• No refugiarse bajo arboles, postes o estructuras metalicas durante tormentas electricas.

• Desconectar electrodomesticos sensibles cuando se anuncie tormenta electrica.

• No utilizar telefonos fijos durante tormenta electrica intensa.

• Atender unicamente la informacion oficial del IDEAM y la UNGRD, evitando rumores.

Adendo personalizado para CONJUNTO RESIDENCIAL SANDALO – PROPIEDAD HORIZONTAL:

Ante eventos de vendaval, granizada o tormenta electrica, el Conjunto Residencial Sandalo con sus 12 torres de apartamentos debe priorizar el confinamiento seguro de los 288 nucleos familiares en sus unidades privadas. Los 2 guardas de turno cerraran los accesos vehiculares y peatonales del conjunto, activando la sirena de porteria como senal preventiva. El recorredor suspende su ronda externa hasta que el fenomeno ceda. Se verificara el estado de los tanques de agua y conexiones electricas expuestas. La planta electrica de respaldo entrara en operacion si se presenta corte del fluido electrico. Los operarios de aseo retiraran elementos volantes de zonas comunes previamente a la llegada del evento si hay aviso previo.

PON CODIGO 06 — Falla estructural / colapso

Objetivo: Establecer las acciones inmediatas ante la deteccion de signos de falla estructural (fisuras nuevas mayores a 3 mm, desplomes, ruidos estructurales, pisos inclinados, caida de elementos) o ante un colapso parcial o total, garantizando la evacuacion oportuna, la activacion de organismos de socorro oficiales y la suspension del uso de la estructura comprometida. La brigada (ver Nota Aclaratoria al inicio de los Procedimientos Operativos Normalizados) apoya la evacuacion pero no ejecuta rescate tecnico.

Alcance: Aplica a todas las edificaciones del conjunto residencial (casas, bloque unico, varias torres, parqueaderos, zonas sociales, muros de contencion) y a todas las personas que las ocupen al momento de detectarse la falla.

Definiciones clave:

Falla estructural: Comportamiento inadecuado o perdida de capacidad de soporte de un elemento estructural (columna, viga, losa, muro de carga) que compromete la estabilidad de la edificacion.

Fisura estructural: Grieta que atraviesa elementos estructurales con espesor mayor a 1 mm, orientacion diagonal o que progresa con el tiempo. Una fisura NUEVA mayor a 3 mm es criterio directo de evacuacion inmediata.

Colapso: Caida total o parcial de elementos estructurales o de la edificacion completa.

Evaluacion externa: Inspeccion realizada por un ingeniero civil o estructural externo contratado por el Consejo de Administracion posteriormente al evento, NO presente en el conjunto en el momento del incidente.

Apuntalamiento: Intervencion de emergencia para sostener elementos estructurales comprometidos mediante puntales metalicos o de madera.

Responsables de la ejecucion:

Actores internos del conjunto: Personal de vigilancia en porteria (alerta inicial) | Brigada de la copropiedad (apoyo a la evacuacion) | Administrador del conjunto y Consejo de Administracion (decision de evacuacion total y contratacion tecnica externa)

Contratistas externos: Ingeniero civil o estructural externo contratado por el Consejo de Administracion (respuesta diferida, no inmediata, para diagnostico y dictamen) | Aseguradora de la copropiedad

Organismos de socorro: Bomberos — linea 119 | Defensa Civil — linea 144 | Autoridad municipal de gestion del riesgo: IDIGER (Bogota) / Oficina de Gestion del Riesgo de Soacha (Soacha) / equivalente municipal segun jurisdiccion del cliente

Procedimiento:

1. Quien detecte signos de falla estructural (fisura nueva mayor a 3 mm, sonido de craqueo, desplome de elemento, asentamiento visible, piso inclinado) debe avisar de inmediato a la porteria con ubicacion exacta y descripcion del hallazgo.

2. El vigilante reporta al Administrador y a los brigadistas disponibles, quienes acuden al sitio para verificacion preliminar visual y delimitacion del area afectada.

3. La decision de evacuacion inmediata la toma el Administrador con base en los criterios visibles (fisuras nuevas mayores a 3 mm, desplomes, ruidos estructurales, pisos inclinados). En ausencia del Administrador, esta decision la toma el vigilante en turno, sin esperar respuesta del ingeniero estructural externo, que NO esta en el conjunto en el momento del evento.

4. Si se confirma riesgo, se activa la alarma general y se ordena evacuacion inmediata del area afectada por las rutas senalizadas, NUNCA por ascensores.

5. La brigada y la vigilancia conducen a los ocupantes al punto de encuentro externo, priorizando personas con movilidad reducida. Se realiza censo en el punto de encuentro.

6. Se acordona y senaliza el area de riesgo con cinta de peligro, prohibiendo el acceso de personas y vehiculos hasta evaluacion tecnica.

7. El Administrador llama de inmediato a Bomberos (119), Defensa Civil (144) y a la autoridad municipal de gestion del riesgo (IDIGER en Bogota, Oficina de Gestion del Riesgo en Soacha, o su equivalente) para apoyo en evaluacion y eventual rescate.

8. Si hay personas atrapadas, la brigada de la copropiedad NO intenta rescate en estructuras comprometidas. Se mantiene contacto verbal con las victimas y se espera la llegada del grupo oficial de busqueda y rescate.

9. Posteriormente al evento, el Consejo de Administracion contacta al ingeniero civil o estructural externo para evaluacion tecnica, levantamiento de planos de danos y emision de dictamen sobre habitabilidad. La respuesta del ingeniero es diferida, no inmediata.

10. Mientras se emite el dictamen, se prohibe terminantemente el reingreso de los ocupantes a la edificacion comprometida, incluso para retirar pertenencias.

11. Una vez emitido el dictamen, se ejecutan las acciones recomendadas: apuntalamiento, demolicion controlada, refuerzo estructural o desocupacion permanente segun corresponda. La administracion convoca asamblea extraordinaria para informar a los copropietarios y definir el plan de intervencion conforme a NSR-10 y a la normativa local.

Medidas preventivas:

• Realizar inspeccion visual estructural anual por personal idoneo externo.

• Evaluar tecnicamente cualquier modificacion en muros, columnas o losas en unidades privadas, exigiendo licencia de construccion.

• Verificar cumplimiento de NSR-10 en todas las intervenciones.

• Llevar registro fotografico y de mediciones de fisuras significativas.

• Realizar estudio de vulnerabilidad sismica si la edificacion es anterior a 1998.

Recomendaciones:

• No realizar perforaciones, demoliciones o ampliaciones en muros sin concepto estructural.

• Reportar de inmediato cualquier fisura nueva, ruido extrano o asentamiento.

• No sobrecargar losas con tanques, jardineras, equipos o mobiliario pesado.

• Mantener actualizados los planos estructurales y arquitectonicos en la oficina de administracion.

Adendo personalizado para CONJUNTO RESIDENCIAL SANDALO – PROPIEDAD HORIZONTAL:

Dado que las 12 torres del Conjunto Residencial Sandalo fueron construidas en 2014 bajo norma sismorresistente vigente, la probabilidad de falla estructural generalizada es baja; sin embargo, pueden presentarse fallas localizadas en elementos no estructurales. Ante la deteccion de grietas, hundimientos o ruidos estructurales inusuales, los guardas de turno restringiran el acceso al area comprometida y activaran la alarma desde porteria. Se evacuaran los apartamentos afectados hacia zonas seguras alejadas del bloque comprometido. No se permitira el reingreso hasta concepto tecnico de profesional competente. Los 75 extintores y botiquin de porteria permanecen disponibles para atencion de lesiones durante la evacuacion.

PON CODIGO 07 — Persona(s) atrapada(s) en ascensor

Objetivo: Establecer el procedimiento seguro y estandarizado para la atencion de emergencias por fallas de ascensor con personas atrapadas, asegurando la proteccion de la vida, la salud y la integridad de los ocupantes, asi como la coordinacion con la empresa mantenedora del equipo como responsable tecnico del rescate conforme al contrato de mantenimiento.

Alcance: Aplica para todo el personal de vigilancia, administracion, brigada de la copropiedad (ver Nota Aclaratoria al inicio de los Procedimientos Operativos Normalizados), personal de mantenimiento, residentes, propietarios y visitantes que participen o se vean involucrados en una emergencia de atrapamiento en ascensor dentro del conjunto residencial.

Definiciones clave:

Falla de ascensor: Cese repentino o irregular del funcionamiento del ascensor por razones mecanicas, electricas o electronicas.

Rescate tecnico: Intervencion de personal calificado de la empresa mantenedora o de bomberos para liberar de forma segura a las personas atrapadas.

Llave de rescate: Llave especial que permite la apertura manual de las puertas del ascensor por personal autorizado.

Codigo 7: Clave interna de comunicacion para alertar de manera discreta sobre falla de ascensor con personas en su interior.

Empresa mantenedora: Compania certificada responsable del mantenimiento preventivo y correctivo del equipo, conforme a NTC 5926.

Responsables de la ejecucion:

Actores internos del conjunto: Personal de vigilancia y porteria | Administrador del conjunto

Contratistas externos: Empresa mantenedora del ascensor (responsable tecnico del rescate conforme al contrato de mantenimiento)

Organismos de socorro: Bomberos — linea 119 (cuando la empresa mantenedora no pueda llegar en 20 minutos o cuando exista riesgo vital)

Procedimiento:

1. Ante el aviso de personas atrapadas, el personal que reciba la alerta anuncia por el canal de comunicacion interna: Codigo 7 activo en el piso y lugar donde se presento la novedad, y registra hora exacta en la minuta.

2. El vigilante mantiene contacto verbal permanente con los ocupantes desde el exterior o por el intercomunicador del ascensor, indicando que el rescate esta en proceso y solicitando que mantengan la calma.

3. Se realiza evaluacion inicial: cuantas personas estan atrapadas, presencia de menores, gestantes, adultos mayores o personas con discapacidad, y existencia de riesgo inminente (humo, agua, lesiones, falta de aire).

4. Se desenergiza el ascensor desde el tablero principal, unicamente si se tiene claridad sobre el procedimiento, para evitar movimientos involuntarios durante el rescate.

5. Se notifica de inmediato a la empresa mantenedora del ascensor, cuyo numero debe estar visible en porteria, indicando ubicacion del equipo, numero de personas y condiciones observadas.

6. Si el tiempo de respuesta de la empresa mantenedora supera los 20 minutos o si existe riesgo vital, se activa la linea 119 (Bomberos) para apoyo en rescate.

7. Bajo NINGUNA circunstancia el personal de vigilancia debe intentar abrir las puertas del ascensor por sus propios medios, ni utilizar llaves o herramientas no certificadas.

8. El rescate se ejecuta unicamente por personal autorizado de la empresa mantenedora o bomberos, verificando alineacion del ascensor con el piso antes de abrir puertas.

9. Una vez liberadas las personas, se verifica su condicion fisica y emocional. Se ofrecen primeros auxilios y, si es necesario, se llama al 123 para traslado a centro asistencial.

10. El ascensor queda fuera de servicio y senalizado hasta que la empresa mantenedora emita certificacion escrita de funcionamiento seguro.

11. El Administrador levanta informe del evento (hora, tiempo de respuesta, personal interviniente, causa probable, medidas correctivas) y lo archiva en la bitacora de mantenimiento del equipo.

Medidas preventivas:

• Mantener vigente el contrato de mantenimiento preventivo y correctivo conforme a NTC 5926.

• Verificar mensualmente el funcionamiento del intercomunicador del ascensor.

• Senalizar visiblemente el numero de la empresa mantenedora en porteria y dentro del ascensor.

• Capacitar al personal de vigilancia y brigada sobre este PON minimo una vez al ano.

• Llevar bitacora de todas las intervenciones tecnicas del equipo.

Recomendaciones:

• No permitir que personal no capacitado intente rescates por sus propios medios.

• Verificar periodicamente la operatividad del sistema de iluminacion de emergencia del ascensor.

• Incluir simulacro de Codigo 7 en el programa anual de simulacros.

• Garantizar que las puertas de emergencia y vias de mantenimiento esten libres de obstrucciones.

Adendo personalizado para CONJUNTO RESIDENCIAL SANDALO – PROPIEDAD HORIZONTAL:

Para el Conjunto Residencial Sandalo, ante el reporte de personas atrapadas en ascensor, el guarda de porteria sera el primer respondedor, estableciendo comunicacion verbal con el ocupante a traves del intercomunicador del equipo. Se contactara de inmediato a la empresa mantenedora del ascensor y se notificara al administrador del conjunto. Bajo ningun concepto el personal de vigilancia ni los operarios de aseo intentaran liberar manualmente la cabina sin autorizacion tecnica. La sirena de porteria no se activara para este evento salvo que exista riesgo vital adicional. El botiquin ubicado en los casilleros de porteria estara disponible para atencion de la persona rescatada si presenta afectacion de salud.

PON CODIGO 08 — Fuga de gas / explosion

Objetivo: Establecer las acciones inmediatas ante la deteccion de fuga de gas natural domiciliario, gas propano u olor sospechoso en areas comunes o privadas, asi como ante una explosion derivada, con el fin de prevenir incendio, lesiones y danos estructurales, y coordinar con la empresa distribuidora de gas y con Bomberos. La brigada (ver Nota Aclaratoria al inicio de los Procedimientos Operativos Normalizados) y el personal de vigilancia ejecutan las acciones iniciales.

Alcance: Aplica a todas las areas del conjunto residencial donde exista red de suministro de gas (cocinas, calentadores, areas BBQ, cuartos de gas) y a todo el personal y residentes que detecten o se vean afectados por una fuga o explosion.

Definiciones clave:

Gas natural: Combustible gaseoso compuesto principalmente por metano, distribuido por red domiciliaria conforme a Reglamento Tecnico (RETIG).

GLP: Gas Licuado de Petroleo, mezcla de propano y butano almacenado en cilindros o tanques estacionarios.

LIE: Limite Inferior de Explosividad, concentracion minima de gas en el aire por debajo de la cual no hay riesgo de ignicion.

Odorante: Sustancia anadida al gas (mercaptano) para que sea perceptible por el olfato ante una fuga.

Valvula de corte: Dispositivo que permite suspender el flujo de gas hacia una unidad o hacia todo el conjunto.

Responsables de la ejecucion:

Actores internos del conjunto: Personal de vigilancia en porteria | Brigada de la copropiedad | Administrador del conjunto

Contratistas externos: Proveedor de vigilancia como equipo de apoyo adicional | Empresa distribuidora de gas (linea comercial de emergencia — Vanti en Bogota y Soacha u operador local correspondiente)

Organismos de socorro: Bomberos — linea 119

Procedimiento:

1. Quien detecte olor a gas debe avisar de inmediato a la porteria sin operar interruptores electricos, telefonos celulares, timbres ni cualquier elemento que pueda generar chispa, indicando ubicacion exacta.

2. El vigilante registra el evento y comunica al Administrador. NO se debe activar la alarma sonora general si esta es electrica, ni utilizar intercomunicador en el area afectada.

3. La brigada y el personal de vigilancia acuden al sitio sin encender luces ni equipos electricos. Se procede a abrir puertas y ventanas para permitir ventilacion natural cruzada del area.

4. Se localiza la valvula de corte de gas (de la unidad afectada o del cuarto de gas comun) y se cierra manualmente. Si no es accesible o segura, NO se intenta forzar.

5. Se evacua de inmediato a las personas presentes en el area afectada y en areas adyacentes, conduciendolas al punto de encuentro externo por las rutas alejadas del foco de fuga; esta labor la ejecutan la brigada y el personal de vigilancia.

6. El Administrador o el vigilante en turno llama a la linea de emergencia de la empresa distribuidora de gas (Vanti u operador local correspondiente) y a Bomberos (119), indicando direccion exacta, ubicacion de la fuga y personas afectadas.

7. Se acordona el area en un radio minimo de 30 metros, prohibiendo el ingreso de vehiculos, peatones, fumadores y cualquier fuente de ignicion hasta la llegada de los organismos.

8. Si se produce explosion, se activa simultaneamente el PON 01 (Incendio) y PON 06 (Falla estructural) segun corresponda, priorizando el rescate de victimas por parte de los organismos oficiales y la solicitud urgente de Bomberos.

9. Las personas con sintomas de intoxicacion (mareo, nausea, dificultad respiratoria) son atendidas con primeros auxilios al aire libre y trasladadas a centro asistencial llamando al 123.

10. Bomberos y la empresa distribuidora certifican que el area esta segura antes de permitir el reingreso de los ocupantes y el restablecimiento del servicio.

11. La administracion documenta el evento, exige informe tecnico de causa raiz a la empresa distribuidora y aplica las acciones correctivas (revision de red, cambio de empaques, recertificacion de instalacion).

Medidas preventivas:

• Realizar revision tecnica certificada de la red interna de gas conforme al Reglamento Tecnico de Instalaciones de Gas (RETIG).

• Mantener libre y ventilado el cuarto de gas comun, sin almacenamiento de combustibles ni materiales.

• Verificar mensualmente que no existan obstrucciones en rejillas de ventilacion de cocinas y banos.

• Capacitar a residentes y brigada sobre la deteccion y respuesta ante fuga de gas.

• Prohibir conexiones artesanales y manguera de tipo no autorizado en estufas y calentadores.

Recomendaciones:

• No encender luces, fosforos, encendedores ni celulares ante olor a gas.

• No operar interruptores electricos en el area afectada.

• Conocer la ubicacion de la valvula de corte de gas de cada unidad privada.

• Ventilar siempre las cocinas durante el uso de la estufa o calentador.

Adendo personalizado para CONJUNTO RESIDENCIAL SANDALO – PROPIEDAD HORIZONTAL:

Ante una fuga de gas en el Conjunto Residencial Sandalo, los 2 guardas de turno ordenaran la evacuacion inmediata de los apartamentos del bloque afectado entre las 12 torres, prohibiendo el uso de interruptores electricos, ascensores y cualquier fuente de ignicion. La sirena de porteria se activara como alerta general. Se contactara a la empresa prestadora del servicio de gas y a la linea 123. Los gabinetes hidraulicos no deben ser operados en la zona de fuga por riesgo de chispa. La planta electrica de respaldo se mantendra apagada en el sector afectado. No se permitira el reingreso hasta que la empresa de gas certifique la ausencia de concentracion peligrosa en el ambiente.

PON CODIGO 09 — Amenaza terrorista / paquete sospechoso

Objetivo: Establecer el protocolo de actuacion ante una amenaza de atentado, llamada extorsiva, hallazgo de paquete sospechoso o vehiculo abandonado dentro o en cercanias del conjunto residencial, garantizando la proteccion de la vida mediante evacuacion oportuna y la activacion inmediata de la Policia Nacional por parte del personal de vigilancia en porteria. El Grupo Antiexplosivos NO se convoca directamente sino a traves de la Policia Nacional.

Alcance: Aplica al personal de vigilancia, administracion, residentes y visitantes que reciban una amenaza, identifiquen un objeto, paquete o vehiculo sospechoso en areas comunes (porteria, parqueaderos, escaleras, pasillos, zonas verdes) o cercanias inmediatas del conjunto.

Definiciones clave:

Amenaza terrorista: Comunicacion verbal, escrita o digital que advierte sobre la posible ejecucion de un atentado contra personas, bienes o instalaciones.

Paquete sospechoso: Objeto cuyo origen, contenido o ubicacion despierta dudas razonables (sin destinatario claro, con cables visibles, peso inusual, olor extrano, abandonado).

Vehiculo sospechoso: Automotor abandonado, sin identificacion, estacionado en lugar inusual o con caracteristicas que generan alerta.

Perimetro de seguridad: Distancia minima de evacuacion alrededor del objeto sospechoso, recomendada minimo 100 metros.

Grupo Antiexplosivos: Grupo especializado de la Policia Nacional que atiende eventos relacionados con explosivos. Se activa UNICAMENTE a traves de la linea 123 de la Policia Nacional, no mediante contacto directo.

Responsables de la ejecucion:

Actores internos del conjunto: Proveedor de vigilancia (interno de primera linea de respuesta) | Administrador del conjunto (notificacion)

Organismos de socorro: Policia Nacional — linea 123 (incluye activacion del Grupo Antiexplosivos cuando aplique)

Procedimiento:

1. Si la amenaza llega por llamada telefonica, el receptor debe mantener la calma, NO colgar, prolongar la conversacion, registrar todo lo posible: voz, acento, ruidos de fondo, hora, contenido textual y exigencias del comunicante.

2. Inmediatamente despues de la llamada, el receptor comunica al personal de vigilancia en porteria, quien establece el perimetro inicial y ejecuta la llamada a la linea 123 de la Policia Nacional. El Grupo Antiexplosivos sera activado por la Policia a traves de esta llamada, no se contacta directamente.

3. Si se trata de paquete o vehiculo sospechoso, NINGUNA persona debe tocarlo, moverlo, abrirlo, fotografiarlo de cerca ni utilizar radios, celulares o cualquier dispositivo electronico cerca de el (riesgo de detonacion remota).

4. El personal de vigilancia acordona y senaliza un perimetro minimo de 100 metros alrededor del objeto, prohibiendo el ingreso de personas y vehiculos.

5. Se activa la evacuacion ordenada de las areas comprometidas hacia un punto de encuentro alterno, alejado del objeto sospechoso. La evacuacion se realiza de manera silenciosa y controlada bajo la direccion de la vigilancia y los residentes disponibles.

6. La evacuacion debe alejar a las personas no solo del objeto sino tambien de ventanas y fachadas que puedan resultar afectadas por onda explosiva o esquirlas.

7. Se prohibe el uso de radios, celulares y equipos de comunicacion inalambrica en el area perimetral hasta que el Grupo Antiexplosivos lo autorice.

8. El personal de vigilancia facilita el ingreso de los organismos especializados, suministrando planos, llaves y descripcion del hallazgo.

9. Mientras se realiza la inspeccion, se mantiene a los residentes en el punto de encuentro alterno, se realiza censo y se atiende cualquier crisis emocional o lesion.

10. El reingreso al conjunto solo se autoriza una vez la Policia Nacional y el Grupo Antiexplosivos certifiquen que el area esta segura.

11. La administracion documenta el evento, conserva la grabacion del CCTV, presenta denuncia formal ante Fiscalia y refuerza las medidas de seguridad recomendadas por la autoridad.

Medidas preventivas:

• Verificar identidad y motivo de visita de toda persona que ingrese al conjunto.

• Inspeccionar visualmente paquetes, encomiendas y mercancias antes de su ingreso a porteria.

• Mantener actualizado el directorio del cuadrante de Policia.

• Capacitar al personal de vigilancia en deteccion de comportamientos y objetos sospechosos.

• Operar el sistema de CCTV con grabacion permanente en accesos y zonas comunes.

Recomendaciones:

• No tocar, mover ni abrir paquetes sospechosos bajo ninguna circunstancia.

• No difundir la informacion de la amenaza por redes sociales o canales no oficiales.

• Atender unicamente las instrucciones de la Policia Nacional y autoridades competentes.

• Reportar a la administracion cualquier hallazgo o conducta inusual.

Adendo personalizado para CONJUNTO RESIDENCIAL SANDALO – PROPIEDAD HORIZONTAL:

En el Conjunto Residencial Sandalo, ante la deteccion de un paquete sospechoso o amenaza terrorista, el guarda de porteria aplicara el protocolo de no manipulacion y establecera un perimetro de seguridad minimo de 300 metros alrededor del objeto. Se activara la sirena de porteria para iniciar evacuacion preventiva de los apartamentos proximos al hallazgo dentro de las 12 torres. Se comunicara de inmediato al numero de emergencias 123 y al GAULA. El personal de vigilancia, los 2 operarios de aseo y los ocupantes aguardaran en el punto de encuentro designado. Ningun ocupante ni funcionario del conjunto manipulara el objeto hasta la llegada de autoridades competentes.

PON CODIGO 10 — Emergencia medica en ocupantes del conjunto

Objetivo: Definir las acciones de respuesta ante cualquier evento que comprometa la vida o la salud de un ocupante, residente, visitante, trabajador o contratista dentro del conjunto, sin importar su origen o naturaleza clinica. La respuesta inicial estara a cargo del personal de vigilancia en porteria y de residentes o vigilantes con capacitacion basica en primeros auxilios (ver Nota Aclaratoria al inicio de los Procedimientos Operativos Normalizados), quienes deberan garantizar la atencion prehospitalaria oportuna mientras se activa la linea 123 para el envio de ambulancia y atencion medica especializada.

Alcance: Aplica a todo el personal de vigilancia, residentes con capacitacion en primeros auxilios, administracion, visitantes, contratistas y trabajadores presentes en el conjunto al momento de presentarse una urgencia que comprometa la vida o integridad fisica de una o mas personas, cubriendo la totalidad de escenarios clinicos posibles: cardiovasculares, traumatologicos, respiratorios, neurologicos, metabolicos, intoxicaciones, urgencias obstetricas y crisis psiquiatricas agudas.

Definiciones clave:

Emergencia medica: Cualquier evento subito que comprometa la vida, la funcion de un organo vital o la integridad fisica o mental de una persona, requiriendo atencion prehospitalaria inmediata. Incluye escenarios cardiovasculares (paro, infarto, ACV, crisis hipertensiva), traumatologicos (caidas, heridas, fracturas, quemaduras, electrocucion, ahogamiento), respiratorios (crisis asmatica, anafilaxia, broncoaspiracion), neurologicos (convulsiones, sincope, perdida de conciencia), metabolicos (hipo e hiperglucemia, shock), intoxicaciones (alimentaria, medicamentosa, monoxido de carbono, quimicos), obstetricos (parto imprevisto, complicaciones) y psiquiatricos agudos (intento de suicidio, crisis psicotica).

Cadena de supervivencia: Secuencia de acciones que aumentan la probabilidad de supervivencia en paro cardiorrespiratorio: reconocimiento temprano, activacion linea 123, RCCP de calidad, desfibrilacion temprana y atencion avanzada.

RCCP: Reanimacion cerebro cardio pulmonar, tecnica de compresiones toracicas y ventilaciones que se aplica cuando una persona no respira y no tiene pulso.

DEA: Desfibrilador Externo Automatico, equipo portatil que analiza el ritmo cardiaco y aplica descarga electrica cuando el paciente presenta un ritmo desfibrilable.

Linea 123: Linea unica nacional de emergencias operada por la Policia Nacional, que coordina el envio de ambulancia y atencion medica prehospitalaria. Es la puerta de entrada unica a emergencias, integrando servicio de Policia y servicios medicos prehospitalarios.

Posicion lateral de seguridad: Posicion en la que se coloca a una persona inconsciente que respira para mantener la via aerea permeable y prevenir broncoaspiracion.

Triage: Clasificacion rapida del nivel de urgencia de uno o varios pacientes cuando concurren multiples afectados, para priorizar la atencion.

Responsables de la ejecucion:

Actores internos del conjunto: Personal de vigilancia en porteria (alerta, ubicacion y apertura de acceso) | Residente o vigilante con capacitacion basica en primeros auxilios | Administrador del conjunto (notificacion)

Organismos de socorro: Linea 123 (Policia y emergencias unificadas — coordina envio de ambulancia) | Cruz Roja — linea 132 (cuando aplique)

Procedimiento:

1. Quien identifique a una persona en emergencia medica debe avisar inmediatamente a la porteria suministrando ubicacion exacta, condicion observada (consciente/inconsciente, respira/no respira, sangrado, lesion visible, tipo de emergencia sospechada) y numero de afectados.

2. El vigilante registra la hora exacta y activa de inmediato la linea 123 informando direccion completa del conjunto, torre o bloque, piso, punto de referencia y estado del paciente. La linea 123 coordinara el envio de ambulancia y, si es necesario, brindara instrucciones telefonicas de primera respuesta al personal en sitio.

3. El residente o vigilante con capacitacion basica en primeros auxilios acude al sitio con el botiquin y, si esta disponible, con el DEA. NO se debe mover a la victima salvo que exista riesgo inminente para su vida (incendio, derrumbe, electrocucion, ahogamiento, via con trafico).

4. Se evalua primero el estado de conciencia (sacudir suavemente y preguntar en voz alta) y la respiracion (mirar, escuchar, sentir durante 10 segundos). En funcion del hallazgo se inicia el protocolo correspondiente descrito en los pasos siguientes. NO todas las emergencias requieren RCCP; cada cuadro clinico tiene su abordaje especifico.

5. Emergencia cardiovascular o paro cardiorrespiratorio: si la persona esta inconsciente y no respira o solo jadea, se inicia RCCP de inmediato con compresiones toracicas continuas a 100 a 120 por minuto y profundidad de 5 a 6 cm en adultos, manteniendo el ciclo hasta llegada de personal medico o uso del DEA.

6. Uso del DEA: encender el equipo, seguir las indicaciones de voz, aplicar los parches conforme al diagrama y administrar descarga unicamente cuando el equipo lo indique. Retomar RCCP inmediatamente despues de cada descarga.

7. Emergencia traumatologica (caidas, heridas, fracturas, quemaduras): si hay sangrado abundante, aplicar presion directa con apositos limpios sin retirar objetos empalados. Si hay sospecha de fractura, inmovilizar el segmento afectado sin intentar reducirla. Si hay sospecha de trauma de columna cervical, NO mover a la victima salvo riesgo inminente.

8. Emergencia respiratoria (crisis asmatica, anafilaxia, broncoaspiracion): asistir al afectado para que utilice su propio inhalador o autoinyector (si dispone), aflojar ropa ajustada, mantenerlo en posicion sentada inclinado hacia adelante y activar la linea 123 de inmediato. En atragantamiento consciente, aplicar maniobra de Heimlich.

9. Emergencia neurologica (convulsion, sincope, perdida de conciencia): no sujetar al afectado ni introducir objetos en la boca; protegerlo de golpes, girarlo en posicion lateral de seguridad una vez cese la convulsion y registrar la duracion del episodio.

10. Emergencia metabolica (crisis diabetica, shock): si el afectado esta consciente y se sospecha hipoglucemia, ofrecer una bebida azucarada o carbohidrato de absorcion rapida. NO administrar nada por boca si esta inconsciente.

11. Intoxicacion (alimentaria, medicamentosa, monoxido de carbono, quimicos): identificar la sustancia cuando sea posible, retirar al afectado de la fuente de exposicion (ventilacion en caso de gases), conservar envases o etiquetas para entregar al personal medico. NO inducir vomito salvo indicacion expresa de la linea 123.

12. Si la victima esta inconsciente pero respira normalmente y no hay sospecha de trauma cervical, se coloca en posicion lateral de seguridad mientras llega la ambulancia.

13. Cuando haya varios afectados simultaneos, se realiza triage basico priorizando a los pacientes en estado critico (inconsciencia, paro, hemorragia masiva, dificultad respiratoria grave) y se informa a la linea 123 el numero total de afectados.

14. El personal de vigilancia despeja el acceso vehicular y peatonal para facilitar la entrada de la ambulancia y guia al personal medico hasta el sitio del paciente.

15. Una vez entregado el paciente al personal medico, el Administrador comunica a los familiares, registra el evento en bitacora con datos del paciente, hora, acciones realizadas, personal interviniente, tipo de emergencia y centro asistencial de traslado.

Medidas preventivas:

• Mantener un botiquin de primeros auxilios completo, vigente y senalizado en porteria conforme a Resolucion 0705 de 2007.

• Capacitar a residentes voluntarios y personal de vigilancia en primeros auxilios basicos, RCCP, uso de DEA, maniobra de Heimlich y reconocimiento de signos de ACV, infarto, crisis asmatica y shock, al menos una vez al ano.

• Disponer de un DEA accesible en el conjunto cuando el numero de unidades y la poblacion residente lo justifiquen.

• Mantener actualizado el censo confidencial de residentes con condiciones medicas especiales (cardiopatas, diabeticos, epilepticos, asmaticos, embarazadas, adultos mayores, personas con movilidad reducida) para facilitar la respuesta.

• Verificar que el numero 123, la direccion exacta del conjunto y el nombre del punto de referencia mas cercano esten visibles en porteria y zonas comunes.

• Mantener libre y senalizado el acceso vehicular principal para permitir la entrada rapida de ambulancias a cualquier hora.

• Cuando el conjunto cuente con piscina, gimnasio o zonas de riesgo especial (parqueadero subterraneo, cuartos tecnicos), disponer de senalizacion de emergencia y equipamiento especifico (flotadores, manta ignifuga, detector de monoxido segun aplique).

Recomendaciones:

• No suministrar alimentos, bebidas ni medicamentos a personas inconscientes o con alteracion del estado de conciencia.

• No mover a victimas con sospecha de trauma de columna salvo riesgo inminente para la vida.

• No inducir vomito en casos de intoxicacion salvo indicacion expresa del operador de la linea 123.

• Atender unicamente las instrucciones del operador del 123 mientras llega la ambulancia; el operador puede guiar paso a paso la primera respuesta.

• Conservar la calma, proteger la intimidad del afectado y brindar apoyo emocional a la victima y sus familiares durante y despues del evento.

• No difundir informacion del paciente ni imagenes por redes sociales o grupos de chat del conjunto.

Adendo personalizado para CONJUNTO RESIDENCIAL SANDALO – PROPIEDAD HORIZONTAL:

Para el Conjunto Residencial Sandalo, la atencion inicial de emergencias medicas en cualquiera de sus 288 apartamentos distribuidos en 12 torres recae sobre los 2 guardas de turno y el recorredor, quienes activan el servicio de emergencias medicas marcando la linea 123 o el numero de la EPS del afectado. El botiquin ubicado en los casilleros de porteria, reportado en buen estado, debe ser trasladado al sitio del evento por el guarda disponible. Se garantizara el acceso vehicular para ambulancias desde la porteria principal. La planta electrica de respaldo asegura operacion del ascensor para el traslado de camillas en caso de corte de energia. Los operarios de aseo apoyan el despeje de circulaciones internas.

DIAGRAMA DE ACTUACION EN CASO DE EMERGENCIA

El siguiente diagrama de flujo establece el protocolo general de actuacion ante diferentes tipos de emergencia que puedan presentarse en la propiedad horizontal, personalizado segun las amenazas identificadas en el analisis de vulnerabilidad y probabilidad de peligros del conjunto CONJUNTO RESIDENCIAL SANDALO – PROPIEDAD HORIZONTAL. Permite identificar rapidamente las acciones a seguir segun el tipo de evento.

DETECCION DE EMERGENCIA

?

TIPO DE EVENTO DETECTADO

?

INCENDIO	1. Paso 1: El guarda o residente que detecta el conato activa el modulo de sirena ubicado en porteria para alertar a las 288 unidades habitacionales de las 12 torres 2. Paso 2: El personal de vigilancia confirma la ubicacion del foco de incendio y llama al Cuerpo de Bomberos de Soacha (linea 119) e informa torre, piso y tipo de fuego 3. Paso 3: Si el conato es menor, el guarda o brigadista capacitado utiliza el gabinete hidraulico mas cercano o un extintor para intentar el control inicial sin poner en riesgo su integridad 4. Paso 4: Se ordena evacuacion parcial o total segun magnitud; los residentes descienden por las escaleras de emergencia sin usar ascensores y se dirigen al punto de encuentro designado 5. Paso 5: El administrador o coordinador de emergencias verifica el censo de evacuados, restringe el acceso al area afectada y no permite el reingreso hasta autorizacion de Bomberos
SISMO	1. Paso 1: Al inicio del movimiento sismico, los residentes aplican la posicion de proteccion DROP-COVER-HOLD en el sitio donde se encuentren, alejandose de ventanas y objetos que puedan caer 2. Paso 2: Concluido el movimiento, el personal de vigilancia activa la sirena en porteria con patron de alerta postsismica y llama a la linea de emergencias 123 para reportar el evento 3. Paso 3: Los guardas y el recorredor realizan inspeccion visual rapida de las 12 torres verificando grietas estructurales, fugas de gas, incendios secundarios o personas atrapadas, dado que la construccion es sismo resistente segun norma 2014 4. Paso 4: Si se detectan danos estructurales visibles o personas atrapadas, se activa evacuacion total y se solicita apoyo de Defensa Civil y Bomberos de Soacha; se corta el suministro electrico general y se activa la planta de respaldo solo si es seguro hacerlo 5. Paso 5: El administrador coordina el censo en el punto de encuentro y mantiene comunicacion con las autoridades hasta la inspeccion tecnica formal que autorice el reingreso
INUNDACION O ESCAPE DE AGUA	1. Paso 1: El residente u operario de aseo que detecta la inundacion o escape notifica de inmediato al guarda de porteria indicando torre, piso y nivel de afectacion 2. Paso 2: El guarda contacta al administrador y, si el escape compromete circuitos electricos, ordena el corte del tablero de la zona afectada para prevenir cortocircuitos 3. Paso 3: Se verifica el nivel de los dos tanques de almacenamiento de 75 metros cubicos cada uno; si hay ruptura en red interna, el administrador o tecnico cierra la valvula de corte general del sector afectado 4. Paso 4: Si el volumen de agua representa riesgo para unidades habitacionales o zonas comunes, se evacua el area afectada y se llama a la linea de emergencias 123 para soporte de Bomberos con equipo de achique 5. Paso 5: Una vez controlado el escape, los operarios de aseo realizan limpieza y el administrador documenta los danos para reporte a la aseguradora y a la administracion del conjunto
EMERGENCIA MEDICA	1. Paso 1: El testigo de la emergencia medica llama al guarda de porteria o directamente a la linea 123 indicando torre, apartamento, tipo de emergencia y estado del paciente 2. Paso 2: El guarda activa el modulo de sirena con patron diferenciado si se requiere despeje de accesos y orienta a la ambulancia hasta el punto de ingreso vehicular del conjunto 3. Paso 3: Mientras llega el personal medico, un brigadista o residente con conocimientos en primeros auxilios atiende al paciente sin moverlo salvo riesgo inminente de vida 4. Paso 4: El recorredor o segundo guarda despeja el acceso al ascensor o escalera para facilitar el ingreso de la camilla y restringe la circulacion de curiosos en el area 5. Paso 5: El administrador o guarda registra el evento en la bitacora de novedades con hora, nombre del afectado, torre, apartamento y entidad de socorro que atendio

AMENAZA DE ORDEN PUBLICO O HURTO	1. Paso 1: El guarda que detecta la amenaza, intento de hurto o ingreso no autorizado activa de inmediato la sirena en porteria para alertar a los residentes y disuadir al agresor 2. Paso 2: Sin confrontar directamente al agresor, el guarda llama a la Policia Nacional al numero 112 o 123, entrega descripcion detallada de los sujetos y solicita apoyo urgente 3. Paso 3: Se activa el protocolo de cierre de accesos: puertas de acceso vehicular y peatonal se cierran y bloquean; el segundo guarda y el recorredor se posicionan en puntos estrategicos de observacion sin exponer su integridad 4. Paso 4: Se revisa en tiempo real el circuito cerrado de television para registrar evidencia y se orienta a los residentes via comunicado interno a permanecer en sus unidades hasta la llegada de la Policia 5. Paso 5: Una vez controlada la situacion por las autoridades, el administrador levanta el informe del incidente, preserva las grabaciones y presenta la denuncia formal ante la Fiscalia General de la Nacion
FALLA ELECTRICA O CORTE DE ENERGIA	1. Paso 1: Ante corte general de energia, el guarda de porteria verifica si la falla es del proveedor externo llamando a la linea de atencion de Codensa o la empresa prestadora del servicio en Soacha 2. Paso 2: Si la falla es interna, el administrador o tecnico electricista autorizado inspecciona el tablero general para identificar el circuito disparado y evitar sobrecargas o cortocircuitos 3. Paso 3: Se activa la planta electrica de respaldo para garantizar iluminacion de zonas comunes, porteria, escaleras y sistemas de seguridad de las 12 torres 4. Paso 4: Si la falla persiste mas de dos horas o compromete equipos criticos como la red hidraulica o el sistema de alarma, el administrador convoca al proveedor de mantenimiento y notifica a los residentes 5. Paso 5: El guarda registra en bitacora la hora de inicio, duracion, causa identificada y acciones tomadas; se verifica el correcto funcionamiento del sistema de alarma una vez restablecido el suministro
FUGA DE GAS	1. Paso 1: El residente u operario que detecta olor a gas cierra la llave de paso del medidor de su unidad, no opera interruptores electricos ni enciende llamas y evacua el apartamento cerrando puertas sin llave 2. Paso 2: Desde un area segura y ventilada, notifica al guarda de porteria quien llama a la empresa de gas natural del sector y a la linea 123 indicando torre, piso y magnitud aparente de la fuga 3. Paso 3: El guarda activa la sirena para ordenar evacuacion preventiva de la torre afectada; los residentes descienden por escaleras sin encender luces ni usar ascensores 4. Paso 4: El recorredor y el segundo guarda restringen el acceso de personas y vehiculos a un radio seguro alrededor de la torre afectada hasta la llegada de los tecnicos de la empresa de gas y Bomberos 5. Paso 5: No se permite el reingreso a la torre hasta que la empresa de gas certifique el cierre de la fuga, la ventilacion del area y la ausencia de riesgo; el administrador documenta el incidente y notifica a la aseguradora
EVACUACION GENERAL	1. Paso 1: El coordinador de emergencias o administrador declara la evacuacion general y el guarda activa el modulo de sirena en porteria con el patron de evacuacion total establecido en el plan 2. Paso 2: Los lideres de piso o brigadistas de cada una de las 12 torres guian a los residentes hacia las rutas de evacuacion senalizadas, verificando que no queden personas en los apartamentos incluyendo adultos mayores y personas con movilidad reducida 3. Paso 3: Todo el personal desciende por escaleras, nunca por ascensores, y se dirige al punto de encuentro previamente definido en zona exterior segura del conjunto 4. Paso 4: El administrador y los guardas realizan el censo de las 288 unidades habitacionales con apoyo de la lista de residentes para identificar personas desaparecidas o atrapadas e informar a los organismos de socorro 5. Paso 5: Se mantiene el perimetro de seguridad, se restringe el reingreso y se espera la autorizacion expresa de Bomberos, Defensa Civil o autoridad competente para declarar el fin de la emergencia y permitir el retorno controlado

Diagrama de actuacion generado por IA personalizado para CONJUNTO RESIDENCIAL SANDALO – PROPIEDAD HORIZONTAL segun amenazas identificadas en la matriz de vulnerabilidad y probabilidad de peligros.

CONFORMACION DE LA BRIGADA DE EMERGENCIA

En cumplimiento del numeral 5 del articulo 2.2.4.6.25 del Decreto 1072 de 2015, de la Resolucion 0312 de 2019 y de la Resolucion 0256 de 2014 de la Direccion Nacional de Bomberos de Colombia, CONJUNTO RESIDENCIAL SANDALO – PROPIEDAD HORIZONTAL conformara una Brigada de Prevencion, Preparacion y Respuesta ante Emergencias, integrada por personal voluntario de la administracion, vigilancia, aseo, mantenimiento y residentes que manifiesten disposicion de servicio.

ESTRUCTURA DE LA BRIGADA

La brigada se organizara bajo el modelo del Sistema Comando de Incidentes con las siguientes posiciones: **Jefe de Brigada** (administrador o delegado), **Subjefe de Brigada** y los siguientes grupos funcionales: **(i) Grupo de Evacuacion y Rescate:** responsable de guiar a residentes y visitantes por las rutas de evacuacion hasta los puntos de encuentro y de realizar la busqueda y rescate basico de personas que no hayan evacuado. **(ii) Grupo de Primeros Auxilios:** responsable de brindar atencion inicial a lesionados hasta la llegada de los organismos de socorro. **(iii) Grupo de Control de Incendios:** responsable del manejo de extintores portatiles y gabinetes contra incendio en conatos y del apoyo al Cuerpo de Bomberos. **(iv) Grupo de Comunicaciones:** responsable de activar las alarmas, efectuar las llamadas a organismos externos de socorro y llevar el registro del evento.

PERFIL Y REQUISITOS DEL BRIGADISTA

Mayor de edad, en condiciones fisicas y mentales aptas para la actividad, con disponibilidad para recibir capacitacion y entrenamiento periodico, disposicion de servicio, liderazgo, capacidad de trabajo en equipo y compromiso con la gestion del riesgo de la copropiedad. Los brigadistas deberan acreditar examen medico ocupacional que certifique su aptitud para actividades de brigada.

FUNCIONES ANTES, DURANTE Y DESPUES

Antes: participar en las capacitaciones, inspeccionar periodicamente los equipos de emergencia (extintores, gabinetes, botiquines, senalizacion, rutas), divulgar el Plan a residentes y visitantes, participar en simulacros y verificar la operatividad de los sistemas de alarma y comunicacion.
Durante: activar el sistema de alarma, ejecutar las acciones propias de su grupo funcional segun los procedimientos operativos normalizados (PON), coordinar con organismos externos de socorro, mantener la calma y proteger la vida como prioridad absoluta por encima de los bienes materiales.
Despues: verificar que todos los ocupantes hayan evacuado hacia los puntos de encuentro, rendir informe de la novedad, participar en la evaluacion del evento, apoyar las labores de recuperacion y contribuir a la actualizacion del Plan con las lecciones aprendidas.

DOTACION MINIMA

La administracion del conjunto dotara a la brigada con los elementos minimos de proteccion personal e identificacion: casco tipo brigadista con barbiquejo, chaleco reflectivo con identificacion del rol, guantes de carnaza y de nitrilo, linterna de mano con baterias de repuesto, pito de emergencia, radio de comunicacion y botiquin portatil de brigadista. La dotacion sera verificada y repuesta periodicamente.

SITUACION ACTUAL DE LA BRIGADA EN CONJUNTO RESIDENCIAL SANDALO – PROPIEDAD HORIZONTAL

El CONJUNTO RESIDENCIAL SANDALO – PROPIEDAD HORIZONTAL cuenta con una brigada de emergencias debidamente constituida, integrada por 4 brigadistas activos seleccionados entre los residentes y/o personal vinculado al conjunto. Esta conformacion da cumplimiento a lo establecido en el articulo 2.2.4.6.25 del Decreto 1072 de 2015, el cual obliga a los empleadores y administraciones a organizar y mantener brigadas de emergencia entrenadas y dotadas para la atencion de contingencias, asi como a la Resolucion 0256 de 2014 expedida por la Secretaria Distrital de Salud, que regula los planes de emergencia y contingencia en edificaciones. La brigada esta estructurada para actuar en las areas de primeros auxilios, control y extincion de incendios, evacuacion y rescate basico. No obstante, se advierte que el numero actual de 4 brigadistas representa una capacidad operativa minima frente al volumen de residentes y areas comunes del conjunto, por lo que se recomienda a la Administracion adelantar en los proximos 90 dias un proceso de convocatoria abierta orientado a ampliar la brigada hasta un minimo de 8 integrantes, garantizando cobertura en diferentes bloques o zonas y en distintos turnos o franjas horarias. Cada brigadista debe contar con identificacion visible mediante chaleco o brazalete distintivo, y la brigada debe sesionar al menos una vez cada dos meses para revision de procedimientos, novedades y actualizacion de contactos de emergencia. La Administracion del conjunto es la responsable de garantizar la dotacion, capacitacion continua y el registro

documental de la brigada, conservando las actas de conformacion, listas de integrantes y certificados de formacion como soporte ante cualquier visita de autoridades competentes.

Diagnostico personalizado generado por IA con base en la inspeccion de Brigada+Simulacros del cliente.

PROGRAMA DE CAPACITACION Y SIMULACROS

En cumplimiento del numeral 6 del articulo 2.2.4.6.25 del Decreto 1072 de 2015 y de los estandares minimos de la Resolucion 0312 de 2019, CONJUNTO RESIDENCIAL SANDALO – PROPIEDAD HORIZONTAL realizara simulacros de emergencia como minimo una (1) vez al ano, con la participacion de todos los trabajadores, brigadistas, administracion y, en lo posible, los residentes del conjunto.

TEMAS OBLIGATORIOS DE CAPACITACION

La brigada y el personal vinculado recibiran capacitacion minima anual en: (i) nociones basicas de gestion del riesgo de desastres y marco normativo; (ii) analisis de amenazas y vulnerabilidad aplicado a la copropiedad; (iii) evacuacion, rutas y puntos de encuentro; (iv) primeros auxilios basicos y RCP; (v) uso y manejo de extintores portatiles; (vi) uso de gabinetes contra incendio cuando aplique; (vii) busqueda y rescate basico; (viii) comunicaciones en emergencia y activacion de alarmas; (ix) funcionamiento del Sistema Comando de Incidentes; (x) protocolos de articulacion con organismos de socorro.

TIPOS DE SIMULACRO

Simulacro de escritorio (tabletop): ejercicio teorico en el cual la brigada y la administracion analizan la respuesta a un escenario hipotetico sin desplazamiento fisico.
Simulacro parcial: ejercicio en terreno que evalua uno o varios procedimientos especificos (evacuacion de una torre, uso de extintores, activacion de la alarma).
Simulacro general: ejercicio en terreno que activa todos los procedimientos del Plan, incluida la evacuacion total hacia los puntos de encuentro.
Simulacro avisado / no avisado: segun se informe previamente a los participantes o no, con el fin de evaluar el comportamiento espontaneo de la comunidad.

FRECUENCIA Y PROGRAMACION ANUAL

La administracion programara al inicio de cada vigencia el cronograma de simulacros del ano, incluyendo como minimo un (1) simulacro general anual con participacion del mayor numero posible de residentes, un (1) simulacro parcial por semestre y ejercicios de tabletop para la brigada. Se recomienda alinear la programacion con el Simulacro Nacional de Respuesta a Emergencias convocado por la UNGRD.

CRITERIOS DE EVALUACION Y REGISTRO

Cada simulacro sera evaluado por un observador externo o por un brigadista no participante, con base en los siguientes criterios: (i) tiempo de respuesta desde la activacion de la alarma hasta el inicio de la evacuacion; (ii) tiempo total de evacuacion; (iii) cumplimiento del procedimiento operativo normalizado; (iv) comportamiento de los ocupantes; (v) efectividad de las comunicaciones; (vi) estado de los equipos de emergencia. Se levantara acta del ejercicio con fecha, hora, escenario, numero de participantes, hallazgos, desviaciones respecto del procedimiento y plan de mejora. Los registros reposaran en el archivo del SG-SST de la copropiedad y estaran disponibles para verificacion por parte del Ministerio del Trabajo.

CRONOGRAMA DE SIMULACROS Y CAPACITACIONES PERSONALIZADO PARA CONJUNTO RESIDENCIAL SANDALO – PROPIEDAD HORIZONTAL

El CONJUNTO RESIDENCIAL SANDALO – PROPIEDAD HORIZONTAL realizo su ultimo simulacro de tipo general el dia 4 de octubre de 2026, lo cual refleja un compromiso institucional con la cultura de la prevencion y la preparacion ante emergencias. Con base en este antecedente y en cumplimiento del articulo 2.2.4.6.25 del Decreto 1072 de 2015, se establece el siguiente programa de capacitacion y simulacros para los proximos 12 meses. Se programara un simulacro general de evacuacion en el mes 6 del presente ciclo anual, que involucre la totalidad de residentes, visitantes y personal operativo del conjunto, con medicion de tiempos de evacuacion, activacion del sistema de alarma, verificacion de rutas y puntos de encuentro, y elaboracion del informe de resultados con plan de mejora. Adicionalmente, se recomienda de manera prioritaria la participacion en el Simulacro Nacional de Evacuacion convocado anualmente por la Unidad Nacional para la Gestion del Riesgo de Desastres – UNGRD, como ejercicio complementario de caracter masivo y obligatorio para edificaciones con concurrencia de publico. En materia de capacitacion, se priorizan los siguientes temas para los brigadistas y residentes del conjunto durante el proximo ano: 1) Actualizacion en primeros auxilios basicos y atencion de victimas con trauma; 2) Tecnicas avanzadas de manejo y recarga de extintores portatiles; 3) Reconocimiento y control de riesgos electricos en zonas comunes; 4) Protocolos de evacuacion para personas con movilidad reducida o condicion especial; 5) Uso del botiquin de emergencias y cadena de llamado; 6) Gestion del estres y comunicacion asertiva en situaciones de emergencia. Todas las capacitaciones deben quedar documentadas con listas de asistencia y certificados.

Programa personalizado generado por IA con base en la inspeccion de Brigada+Simulacros del cliente.

PLAN DE AYUDA MUTUA

El Plan de Ayuda Mutua (PAM) es el conjunto de acuerdos, protocolos y canales de comunicacion mediante los cuales CONJUNTO RESIDENCIAL SANDALO – PROPIEDAD HORIZONTAL se articula con los organismos de socorro, las autoridades competentes y las copropiedades vecinas para optimizar la respuesta ante situaciones de emergencia cuya magnitud supere la capacidad de la brigada interna.

ARTICULACION CON ORGANISMOS DE SOCORRO

La administracion mantendra actualizado en porteria y en la oficina administrativa el directorio telefonico con los contactos de: **Cuerpo Oficial de Bomberos** (linea 119 y estacion mas cercana identificada en la seccion ENTORNO del presente Plan), **Policia Nacional** (linea 123 y CAI mas cercano), **Defensa Civil Colombiana**, **Cruz Roja Colombiana**, **hospitales y centros de salud de primer y segundo nivel cercanos**, **empresa de servicios publicos de energia, gas y acueducto** y **empresa mantenedora de ascensores**. Estos contactos seran verificados trimestralmente por el administrador.

COORDINACION CON COPROPIEDADES VECINAS

Se promovera la suscripcion de acuerdos de ayuda mutua con copropiedades vecinas para compartir recursos (puntos de encuentro alternos, equipos de primeros auxilios, apoyo logistico) en caso de emergencia mayor. Estos acuerdos quedaran documentados y seran socializados con la brigada y con los administradores de las copropiedades firmantes.

PROTOCOLO DE ACTIVACION EXTERNA

Cuando la magnitud del evento supere la capacidad de respuesta interna, el jefe de brigada o el administrador activara el protocolo de ayuda externa: (i) llamada inmediata al numero unico de emergencias 123; (ii) comunicacion directa con el Cuerpo de Bomberos; (iii) notificacion al Consejo Distrital/Municipal de Gestion del Riesgo de Desastres cuando corresponda; (iv) atencion y guia a los organismos de socorro al momento de su llegada, entregando informacion clave sobre ubicacion del evento, numero de afectados y recursos disponibles.

PLAN DE CONTINUIDAD Y RECUPERACION

El Plan de Continuidad y Recuperacion reune las acciones que CONJUNTO RESIDENCIAL SANDALO – PROPIEDAD HORIZONTAL ejecutara con posterioridad a una emergencia para restablecer la normalidad de los servicios, la infraestructura y la vida comunitaria de la copropiedad, en concordancia con el proceso de manejo del desastre establecido en el Decreto 2157 de 2017.

EVALUACION POST-EVENTO

Inmediatamente despues de controlado el evento, el jefe de brigada, el administrador y un representante tecnico (cuando aplique, ingeniero o arquitecto) realizaran una inspeccion visual de la infraestructura para identificar danos en elementos estructurales, instalaciones electricas, instalaciones de gas, redes hidraulicas, ascensores y sistemas de seguridad. El resultado de esta inspeccion quedara consignado en un acta de novedad post-evento.

RESTABLECIMIENTO DE SERVICIOS

Con base en la evaluacion anterior, se priorizara el restablecimiento de los servicios esenciales en el siguiente orden: (i) energia electrica y alumbrado de emergencia; (ii) suministro de agua potable; (iii) servicio de gas (previa verificacion de ausencia de fugas por la empresa prestadora); (iv) ascensores (previa certificacion de la empresa mantenedora); (v) sistemas de comunicacion interna y alarmas.

ATENCION PSICOSOCIAL

Se coordinara con la EPS, ARL y organismos de salud el acompanamiento psicosocial a las personas afectadas por el evento, con especial atencion a menores, adultos mayores, personas con discapacidad y familias de victimas.

LECCIONES APRENDIDAS Y ACTUALIZACION DEL PLAN

Dentro de los treinta (30) dias calendario siguientes al evento, el administrador convocara a una reunion de evaluacion con la brigada, el consejo de administracion y, cuando sea pertinente, con representantes de los organismos de socorro intervinientes. De esta reunion se derivaran las lecciones aprendidas y las acciones de mejora, que se incorporaran al presente Plan como parte del proceso de actualizacion anual.

ANEXOS - EVALUACIONES DE SEGURIDAD

La gestion eficiente de la seguridad en propiedades horizontales requiere un enfoque integral que permita identificar y mitigar los riesgos. Cycloid Talent SAS ha llevado a cabo una revision exhaustiva de los principales elementos de seguridad necesarios para la creacion de este Plan de Emergencias.

MATRIZ DE VULNERABILIDAD

La matriz de vulnerabilidad es una herramienta utilizada para evaluar los riesgos a los que esta expuesta una copropiedad, analizando aspectos de seguridad fisica, infraestructura y procesos de mantenimiento.

ITEM	CALIFICACION	PUNTAJE
1. El plan de evacuacion	A	1.0
2. Alarma para evacuacion	A	1.0
3. Ruta de evacuacion	A	1.0
4. Los visitantes conocen las rutas de evacuacion	A	1.0
5. Los puntos de reunion en una evacuacion	A	1.0
6. Los puntos de reunion (parte 2)	A	1.0
7. La senalizacion para evacuacion	A	1.0
8. Las rutas de evacuacion son	A	1.0
9. La ruta principal de evacuacion	A	1.0
10. La senal de alarma	A	1.0
11. Sistema de deteccion	A	1.0
12. El sistema de iluminacion	A	1.0
13. El sistema de iluminacion de emergencia	A	1.0
14. El sistema contra incendio	A	1.0
15. Los extintores para incendio	A	1.0
16. Divulgacion del plan de emergencia	C	0.0
17. Coordinador del plan de emergencia	A	1.0
18. La brigada de emergencia	A	1.0
19. Se han realizado simulacros	A	1.0
20. Entidades de socorro externas	A	1.0
21. Los ocupantes del conjunto son	A	1.0
22. En la entrada del conjunto o en cada piso	A	1.0
23. Las rutas de circulacion	A	1.0
24. Las puertas de salida del conjunto	A	1.0
25. Estructura y tipo de construccion	A	1.0
RESULTADO DE LA EVALUACION	**96.0 / 100**	

REVISION DE EXTINTORES

Los extintores portatiles contra incendios son un equipo esencial para la seguridad. En caso de incendio, un extintor portatil puede ayudar a controlar o extinguir el fuego, lo que puede salvar vidas y proteger la propiedad.

FECHA DE LA INSPECCION	14/04/2026
FECHA DE VENCIMIENTO GLOBAL	2026-08-31
NUMERO TOTAL DE EXTINTORES	75
CANTIDAD ABC (MULTIPROPOSITO)	75
CANTIDAD CO2	0
CANTIDAD SOLKAFLAM 123	0
CANTIDAD EXTINTORES DE AGUA	0
CAPACIDAD (LIBRAS)	10 Libras

Recomendaciones: Asegurar que los gabinetes del edificio comunal tengan la señalización de los extintores

REVISION DE BOTIQUIN

Los botiquines en propiedades horizontales deben estar equipados con los suministros de primeros auxilios necesarios para atender emergencias menores, garantizando una respuesta rapida ante accidentes hasta que llegue la asistencia medica profesional.

FECHA DE LA INSPECCION	14/04/2026
UBICACION DEL BOTIQUIN	Casilleros portería
INSTALADO EN LA PARED	NO
LIBRE DE OBSTACULOS	NO

LUGAR VISIBLE	NO
CON SENALIZACION	NO
ESTADO DEL BOTIQUIN	BUEN ESTADO

RECURSOS DE SEGURIDAD

Los recursos de seguridad incluyen equipo fisico (camaras, alarmas, cercas electricas, sistemas de control de acceso) y personal de seguridad capacitado, destinados a proteger a los residentes y garantizar el control de accesos y la vigilancia de areas comunes.

FECHA DE LA INSPECCION	14/04/2026
ANTIDESLIZANTES	Desde la construcción del conjunto todo está hecho con material antideslizante

EQUIPOS DE COMUNICACIONES

Los equipos de comunicaciones en una copropiedad son esenciales para coordinar las actividades del personal de seguridad, administracion y mantenimiento. Incluyen radios, intercomunicadores y telefonos para comunicacion rapida y efectiva.

FECHA DE LA INSPECCION	14/04/2026

GABINETES CONTRA INCENDIO

FECHA DE LA INSPECCION	14/04/2026

TELEFONOS DE EMERGENCIA

Ciudad: Soacha

ENTIDAD	TELEFONO
Acueducto	116
Bomberos	119
Cruz Roja	132
Defensa Civil	144
GAULA	165
Policia	123
Secretaria de Salud	(601) 730-5500
Secretaria de Movilidad	(601) 840-0223

Cuadrante de policia: 3144222170 - 3017985689

TIENE GABINETES CON PUNTO HIDRAULICO	SI

OBSERVACIONES Y RECOMENDACIONES

ok